FLETORJA ZYRTARE
E REPUBLIKËS SË SHQIPËRISË

www.qbz.gov.al

Botim i Qendrës së Botimeve Zyrtare

Viti: 2016 – Numri: 125

Tiranë – E enjte, 7 korrik 2016

PËRMBAJTJA

		Faqe
Vendim i Këshillit të Ministrave nr. 488, datë 29.6.2016	Për klasifikimin, etiketimin dhe ambalazhimin e kimikateve.....	8559

VENDIM
Nr. 488, datë 29.6.2016

PËR KLASIFIKIMIN, ETIKETIMIN DHE AMBALAZHIMIN E KIMIKATEVE[1]

Në mbështetje të nenit 100 të Kushtetutës dhe të pikës 6, të nenit 8, të ligjit nr. 27/2016, "Për menaxhimin e kimikateve", me propozimin e ministrit të Mjedisit, Këshilli i Ministrave

VENDOSI:

KREU I
DISPOZITA TË PËRGJITHSHME

SEKSIONI 1
Fusha e zbatimit dhe terminologjia

1. Ky vendim përcakton:

a) Kriteret e klasifikimit të kimikateve dhe rregullat për ambalazhimin e etiketimin e kimikateve të rrezikshme;

b) Detyrimet ndaj:

i) prodhuesve, importuesve dhe përdoruesve për të klasifikuar kimikatet që vendosin në treg;

ii) furnizuesve për etiketimin dhe ambalazhimin e kimikateve;

iii) prodhuesve dhe importuesve të artikujve për klasifikimin e atyre substancave që nuk janë vendosur në treg, por që janë subjekt i regjistrimit dhe njoftimit, në përputhje me ligjin në fuqi për menaxhimin e kimikateve;

c) Listën e substancave të klasifikuara dhe etiketuara në mënyrë të harmonizuar;

ç) INVENTARIN e klasifikimit dhe etiketimit të substancave.

2. Bashkëlidhur këtij vendimi dhe pjesë përbërëse e tij janë:

a) Shtojca I: Kërkesat për klasifikimin dhe etiketimin e kimikateve të rrezikshme;

b) Shtojca II: Rregulla të veçanta për etiketimin dhe ambalazhimin e kimikateve të caktuara;

c) Shtojca III: Lista e deklaratave të rrezikut, informacionit shtesë të rrezikut dhe elementeve shtesë të etiketimit;

ç) Shtojca IV: Lista e deklaratave paralajmëruese;

d) Shtojca V: Piktogramet e rrezikut;

dh) Shtojca VI: Lista e klasifikimit dhe etiketimit.

3. Për qëllime të këtij vendimi, të gjithë termat kanë të njëjtin kuptim me termat e përcaktuar në nenin 3, të ligjit nr.27/2016, "Për menaxhimin e kimikateve", ndërsa termat e mëposhtëm nënkuptojnë:

a) "Ambalazh", një ose më shumë mbajtës dhe çdo komponent apo material tjetër i nevojshëm që mbajtësi të kryejë funksionet e tij dhe funksione të tjera të sigurisë;

b) "Ambalazh i ndërmjetëm", ambalazhi i vendosur ndërmjet ambalazhit të brendshëm ose artikullit dhe ambalazhit të jashtëm;

c) "Ambalazhim", produkti i përfunduar, që përfshin procesin e ambalazhimit, ambalazhin dhe përmbajtjen e tij;

ç) "Deklaratë rreziku", shprehja e përcaktuar për një klasë dhe kategori rreziku, që përshkruan natyrën e rreziqeve të substancës ose përzierjes së rrezikshme, përfshirë, kur është e përshtatshme, shkallën e rrezikut;

d) "Deklaratë parandaluese", shprehja, e cila përshkruan masën e rekomanduar për minimizimin ose parandalimin e efekteve negative që rezultojnë nga ekspozimi ndaj një substance apo përzierjeje të rrezikshme, për shkak të përdorimit ose asgjësimit të saj;

dh) "Diferencim", dallimi ndërmjet klasave të rrezikut, në varësi të mënyrës së ekspozimit ose natyrës së efekteve;

e) "Fjalë sinjalizuese", fjala që tregon nivelin relativ të ashpërsisë së rrezikut, për të njoftuar lexuesin për rrezikun potencial. Dallohen dy nivele sinjalizimi:

i) "Rrezik", fjala sinjalizuese që tregon kategoritë më të ashpra të rrezikut;

ii) "Paralajmërim", fjala sinjalizuese që tregon kategoritë më pak të ashpra të rrezikut;

ë) "Faktori-SH", faktori shumëfishues. Faktori shumëfishues aplikohet në përqendrimin e substancës së klasifikuar si të rrezikshme në mjedise ujore, kategoria akute 1 ose kategoria kronike 1, dhe përdoret për të përcaktuar klasifikimin e përzierjeve në të cilat substanca është e pranishme, me anë të metodës së mbledhjes;

f) "Identifikuesit e produktit", detajet që lejojnë

[1] Ky vendim përafron plotësisht rregulloren (KE) nr. 1272/2008, të Parlamentit dhe Këshillit Evropian, të datës 16 dhjetor 2008, "Mbi klasifikimin, etiketimin dhe ambalazhimin e substancave dhe përzierjeve", që amendon dhe shfuqizon direktivat 67/548/KEE dhe 1999/45/KE dhe amendon rregulloren (KE) 1907/2006; nr. CELEX 32008R1272, Fletorja Zyrtare, L 353, 31.12.2008, f. 1.

identifikimin e substancës ose përzierjes;

g) "Inventari i klasifikimit dhe etiketimit të Bashkimit Evropian", dokument orientues për klasifikimin dhe etiketimin e atyre kimikateve që nuk bëjnë pjesë në listën e klasifikimit, referuar shtojcës VI;

gj) "Klasë rreziku", natyra e rrezikut fizik, shëndetësor ose mjedisor;

h) "Kategori rreziku", ndarja e kritereve brenda çdo klase rreziku, duke përcaktuar ashpërsinë e rrezikut;

i) "Zhvillim dhe kërkim shkencor", çdo eksperiment shkencor, analizë ose kërkim kimik i kryer në kushte të kontrolluara;

j) "Konsumator", ka të njëjtin kuptim të dhënë në ligjin nr. 9902, datë 14.7.2008, "Për mbrojtjen e konsumatorit", të ndryshuar;

k) "Kufi përqendrimi", pragu i çdo papastërtie të klasifikuar, si shtesë ose si përbërës individual në një substancë ose përzierje, që bëhet përcaktues në klasifikimin e substancës ose përzierjes;

l) "Ministria", ministria përgjegjëse për mjedisin;

ll) "Ministri", ministri përgjegjës për mjedisin;

m) "Numri CAS", numri i siguruar nga CAS (Shërbimi Abstrakt i Kimikateve);

n) "Nomenklatura IUPAC", nomenklatura e siguruar nga IUPAC (Organizata e Bashkimit Ndërkombëtar të Kimisë së Pastër dhe të Aplikuar);

nj) "Njoftues", prodhuesi ose importuesi, grupi i prodhuesve ose importuesve që njoftojnë MM-në;

o) "Piktogram rreziku", kompozimi grafik, që përfshin simbolin dhe elementet e tjera grafike, të tilla si bordurat, modelin e sfondit ose ngjyrën, për të përcjellë informacionin specifik në lidhje me rrezikun;

p) "Vlera prag", pragu i çdo papastërtie të klasifikuar, si shtesë ose si përbërës individual në një substancë ose përzierje, mbi të cilin përcaktohet nëse substanca ose përzierja do të klasifikohet;

q) "UNRTDG", rekomandimet e Kombeve të Bashkuara për transportin e mallrave të rrezikshme.

4. Substancat e përzierjet e rrezikshme dhe specifikimi i klasës së rrezikut

4.1 Substanca ose përzierja që përmbush kriteret në lidhje me rreziqet fizike, rreziqet për shëndetin ose rreziqet për mjedisin, të përcaktuara në pjesët 2 deri në 5, të shtojcës I, bashkëlidhur këtij vendimi, është e rrezikshme dhe klasifikohet sipas klasave përkatëse të rrezikut, të dhëna në shtojcën I.

4.2 Kur në shtojcën , bashkëlidhur këtij vendimi, klasat e rrezikut ndryshojnë në bazë të mënyrës së ekspozimit ose natyrës së efekteve, substanca ose përzierja klasifikohet në përputhje me këto ndryshime/diferencime.

5. Detyrimet për klasifikimin, etiketimin dhe ambalazhimin

5.1 Prodhuesi, importuesi dhe përdoruesi profesional i kimikateve, përpara vendosjes së tyre në treg, klasifikon kimikatet, në përputhje me kreun II të këtij vendimi.

5.2 Nëse një substancë, në përputhje me përcaktimet e kreut V, bën pjesë në listën e klasifikimit dhe etiketimit, të referuar në shtojcën VI, bashkëlidhur këtij vendimi, ajo substancë do të klasifikohet në përputhje me atë listë. Kur një substancë bën pjesë në një ose më shumë klasa rreziku apo kur diferencimet nuk mbulohen nga futja e kësaj substance në listën e klasifikimit dhe etiketimit, klasifikimi për ato klasa rreziku apo diferencime kryhet në përputhje me kreun II të këtij vendimi.

5.3 Kur një kimikat është i klasifikuar si i rrezikshëm, furnizuesit sigurohen që kimikati, përpara vendosjes në treg, është etiketuar dhe ambalazhuar në përputhje me përcaktimet e krerëve III dhe IV.

5.4 Shpërndarësit, në përmbushjen e përgjegjësive të tyre, sipas pikës 5.3 të këtij kreu, mund të përdorin klasifikimin e një kimikati të kryer nga një aktor në zinxhirin e furnizimit, në përputhje me kreun II të këtij vendimi.

5.5 Përdoruesit profesionalë, në përmbushjen e përgjegjësive të tyre, sipas pikave 5.1 e 5.3 të këtij kreu, mund të përdorin klasifikimin e një substance ose përzierjeje të përftuar nga një aktor në zinxhirin e furnizimit, në përputhje me kreun II të këtij vendimi, me kusht që ai nuk ndryshon përbërjen e substancës apo të përzierjes.

5.6 Referuar pjesës 2 të shtojcës II, bashkëlidhur këtij vendimi, një përzierje që përmban ndonjë substancë të klasifikuar si të rrezikshme nuk vendoset në treg në rast se nuk është etiketuar në përputhje me kreun II të këtij vendimi.

5.7 Për qëllime të këtij vendimi, artikujt e përmendur në seksionin 2.1 të shtojcës I, bashkëlidhur këtij vendimi, përpara vendosjes së tyre në treg, klasifikohen, etiketohen dhe ambalazhohen në përputhje me rregullat për substancat dhe përzierjet.

5.8 Furnizuesit, në zinxhirin e furnizimit, bashkëpunojnë për të përmbushur kërkesat që lidhen me klasifikimin, etiketimin dhe ambalazhimin sipas këtij vendimi.

KREU II
KLASIFIKIMI I RREZIKUT

1. Identifikimi dhe ekzaminimi i informacionit të mundshëm për substancat

1.1 Prodhuesit dhe importuesit e një substance identifikojnë informacionin e duhur, që është në dispozicion, me qëllim përcaktimin nëse substanca përbën një rrezik fizik, shëndetësor ose mjedisor, sipas përcaktimeve në shtojcën I dhe nga:

a) të dhënat e gjeneruara në përputhje me ndonjë nga metodat e referuara në pikën 3.3 të këtij kreu;

b) të dhënat epidemiologjike, eksperiencat për efektet në njerëz, sikurse janë të dhënat profesionale dhe të dhënat nga regjistri i aksidenteve;

c) çdo informacion tjetër, i gjeneruar në përputhje me vendimin që përcakton rregullat e përgjithshme të përshtatjes me regjimin standard të testimit;

ç) çdo informacion të ri shkencor;

d) çdo informacion tjetër të gjeneruar, bazuar në programet kimike të njohura ndërkombëtare.

Informacioni ka të bëjë me formën apo gjendjen fizike në të cilën substanca është vendosur në treg dhe me të cilën pritet që ajo të përdoret.

1.2 Prodhuesit dhe importuesit shqyrtojnë informacionin e referuar në pikën 1 të këtij kreu, për të verifikuar nëse ai është i përshtatshëm, i besueshëm dhe shkencërisht i vlefshëm për qëllime të vlerësimit.

2. Identifikimi dhe ekzaminimi i informacionit në dispozicion për përzierjet

2.1 Prodhuesit dhe importuesit e një përzierjeje identifikojnë informacionin e duhur, që është në dispozicion për vetë përzierjen ose substancat që përmbahen në të, me qëllim përcaktimin nëse përzierja përbën një rrezik fizik, shëndetësor ose mjedisor, sipas përcaktimeve në shtojcën I dhe nga:

a) të dhënat e gjeneruara në përputhje me ndonjë nga metodat e referuara në pikën 3.3 të këtij kreu, për vetë përzierjen ose substancat që përmbahen në të;

b) të dhënat epidemiologjike, eksperiencat për efektet në njerëz, për vetë përzierjen ose substancat që përmbahen në të, sikurse janë të dhënat profesionale dhe të dhënat nga regjistri i aksidenteve;

c) çdo informacion tjetër, i gjeneruar në përputhje me vendimin që përcakton rregullat e përgjithshme të përshtatjes me regjimin standard të testimit, për vetë përzierjen ose substancat që përmbahen në të;

ç) çdo informacion të ri shkencor;

d) çdo informacion tjetër për vetë përzierjen ose substancat që përmbahen në të, të gjeneruar nga programet kimike të njohura ndërkombëtarisht.

Informacioni ka të bëjë me formën apo gjendjen fizike në të cilën përzierja është vendosur në treg dhe me të cilën pritet që të përdoret.

2.2 Kur informacioni për vetë përzierjen, i referuar në pikën 2.1 të këtij kreu, është në dispozicion dhe kur prodhuesit e importuesit kanë konstatuar se informacioni është i përshtatshëm, i besueshëm dhe shkencërisht i vlefshëm, atëherë prodhuesi dhe importuesi ose përdoruesi profesional e përdor atë informacion për qëllime të vlerësimit, sipas pikave 2.3 dhe 2.4, të këtij kreu.

2.3 Për të bërë vlerësimin e përzierjeve, në lidhje me klasat e rrezikut "qelizat mutagjene", "kancerogjene" dhe "toksike për riprodhimin", të përmendura në seksionet 3.5.3.1, 3.6.3.1 dhe 3.7.3.1, të shtojcës I, prodhuesi ose importuesi përdor vetëm informacionin e papërshtatshëm, që është në dispozicion, për substancat që ndodhen në përzierje, të referuar në pikën 2.1 të këtij kreu.

Në rastin kur të dhënat e testeve që janë në dispozicion për përzierjen vërtetojnë efektet e qelizave mutagjene, kancerogjene ose toksike për riprodhimin, të cilat nuk janë identifikuar nga informacioni për substancat individuale, këto të dhëna duhet të merren në konsideratë.

2.4 Për të bërë vlerësimin e përzierjeve, në përputhje me kreun II, në lidhje me vetitë e "biodegradueshme dhe bioakumulueshme", brenda klasës së rrezikut "rreziqet në mjedisin ujor", të referuara në seksionet 4.1.2.8 dhe 4.1.2.9, të shtojcës I, prodhuesi, importuesi apo përdoruesi profesional do të përdorë vetëm informacionin e përshtatshëm në dispozicion për substancat në përzierje, të përmendur në paragrafin 2.1.

2.5 Kur të dhënat e testeve të referuara në pikën 2.1 të këtij kreu, nuk janë në dispozicion ose janë të papërshtatshme për llojin e përzierjes, prodhuesi ose importuesi përdor informacione të tjera, që janë në dispozicion për substancat dhe përzierjet e

ngjashme, të testuara, të cilat konsiderohen të përshtatshme, me qëllim përcaktimin e rrezikshmërisë së përzierjes, me kusht që informacioni të jetë i përshtatshëm dhe i besueshëm për qëllim të vlerësimit, në përputhje me pikën 4.4 të këtij kreu.

3. Gjenerimi i informacionit të ri për kimikatet

3.1 Për qëllime të përcaktimit të rrezikshmërisë së një substance ose përzierjeje për shëndetin apo mjedisin, në përputhje me shtojcën I të këtij vendimi, prodhuesi ose importuesi mund të kryejë teste të reja vetëm pasi siguron se ka përdorur të gjitha mjetet e tjera për gjenerimin e informacionit, duke përfshirë edhe zbatimin e rregullave të parashikuara në vendimin që përcakton rregullat e përgjithshme të përshtatjes me regjimin standard të testimit.

3.2 Prodhuesi ose importuesi kryen testet e kërkuara në pjesën 2 të shtojcës I, vetëm nëse nuk ka informacion të përshtatshëm e të besueshëm në dispozicion, për qëllime të përcaktimit nëse një substancë ose përzierje shfaq ndonjë prej rreziqeve fizike të përmendura në atë pjesë.

3.3 Testet e referuara në pikën 3.1 të këtij kreu do të kryhen në përputhje me një prej metodave të mëposhtme:

a) metodat e testimit të referuara në pikën 3, të nenit 12, të ligjit nr. 27/2016, "Për menaxhimin e kimikateve";

b) parimet shkencore të njohura, ndërkombëtare ose metodat e vlerësuara sipas procedurave ndërkombëtare.

3.4 Prodhuesi ose importuesi, kur kryen teste të reja ekotoksikologjike, toksikologjike dhe analiza, i bën në përputhje me metodat e referuara në pikën 3, të nenit 12, të ligjit nr. 27/2016, "Për menaxhimin e kimikateve".

3.5 Për qëllime të këtij vendimi, kur kryhen teste të reja për rreziqet fizike, ato bëhen në përputhje me sistemet e njohura të cilësisë (ISO) dhe sisteme të tjera përkatëse, të njohura, të cilësisë ose nga laboratorë, në përputhje me një standard përkatës të njohur.

3.6 Për qëllime të këtij vendimi, substancat ose përzierjet, për të cilat kryhen testet, duhet të jenë në të njëjtën formë ose gjendje fizike me atë që kimikati ka kur është i vendosur në treg dhe në të cilën parashikohet të përdoret.

4. Vlerësimi i informacionit të rrezikut për kimikatet

4.1 Prodhuesit dhe importuesit e një kimikati vlerësojnë informacionin e identifikuar, në përputhje me pikat 1 deri në 3 të këtij kreu, duke zbatuar kriteret për klasifikimin, të referuara në pjesët 2 deri në 5 të shtojcës I, për çdo klasë rreziku ose diferencimi, në mënyrë që të përcaktojnë rreziqet që lidhen me atë kimikat.

4.2 Gjatë vlerësimit të të dhënave të testeve në dispozicion për një kimikat, të siguruara nga metoda të ndryshme nga ato të përmendura në pikën 3.3 të këtij kreu, prodhuesit dhe importuesit krahasojnë metodat e përdorura të testimit me ato të pikës 3.3, me qëllim që të përcaktojnë nëse përdorimi i atyre metodave të testimit ndikon në vlerësimin e informacionit, siç referohet në pikën 4.1 të këtij kreu.

4.3 Në rastin kur kriteret nuk mund të aplikohen drejtpërdrejt mbi informacionin e identifikuar, në dispozicion, prodhuesit dhe importuesit kryejnë një vlerësim nëpërmjet peshimit të një sërë provash përcaktuese, që ndikojnë në përcaktimin e rrezikut të substancës ose përzierjes, duke përdorur gjykimin e ekspertëve, në përputhje me seksionin 1.1.1, të shtojcës I, të këtij vendimi, dhe në përputhje me vendimin që përcakton rregullat e përgjithshme të përshtatjes me regjimin standard të testimit.

4.4 Në rastin kur në dispozicion është vetëm informacioni i referuar në pikën 2.5 të këtij kreu, pra kur ekzistojnë të dhëna të testimeve për përzierje të ngjashme, prodhuesit dhe importuesit, për qëllime të vlerësimit, zbatojnë parimet e "krahasimit", referuar në seksionin 1.1.3 dhe në çdo seksion të pjesëve 3 dhe 4 të shtojcës I. Kur informacioni në dispozicion nuk lejon as aplikimin e parimeve të "krahasimit" dhe as parimet e përdorimit të gjykimit të ekspertëve mbi bazën e "peshës" së provave përcaktuese, të përshkruara në pjesën 1 të shtojcës I, prodhuesit dhe importuesit vlerësojnë informacionin duke zbatuar metoda të tjera ose metoda të përshkruara në çdo seksion të pjesëve 3 e 4, të shtojcës I.

4.5 Prodhuesit dhe importuesit marrin parasysh formën apo gjendjen fizike në të cilën substanca ose përzierja është vendosur në treg dhe në të cilën ajo parashikohet të përdoret, gjatë vlerësimit të informacionit në dispozicion për qëllimet e klasifikimit.

5. Limitet e përqendrimit dhe faktorët-SH për klasifikimin e substancave dhe përzierjeve

5.1 Kufijtë specifikë të përqendrimit dhe kufijtë e përgjithshëm të përqendrimit janë kufij të caktuar për një substancë, që tregojnë "pragun" brenda ose sipër të cilit prania e asaj substance, në një substancë ose përzierje tjetër, e identifikuar si një papastërti, si shtesë apo si përbërje individuale, çon në klasifikimin e substancës ose të përzierjes si të rrezikshme.

Kufijtë specifikë të përqendrimit përcaktohen nga prodhuesi apo importuesi kur informacioni i përshtatshëm dhe i besueshëm shkencërisht tregon se rreziku i një substance është i dukshëm, kur substanca është e pranishme poshtë nivelit të përcaktuar të përqendrimit për çdo klasë rreziku, që gjendet në pjesën 2 të shtojcës I ose nën kufijtë e përgjithshëm të përqendrimit, të përcaktuara për çdo klasë rreziku, që gjendet në pjesët 3, 4 dhe 5 të shtojcës I.

Përjashtimisht, kufijtë specifikë të përqendrimit mund të përcaktohen nga prodhuesi ose importuesi, në rastin kur ka informacione të mjaftueshme, të besueshme, shkencore dhe bindëse se një rrezik i një substance të klasifikuar si e rrezikshme nuk është evidentuar në një nivel mbi përqendrimet e caktuara për klasën përkatëse të rrezikut në pjesën 2 të shtojcës I ose mbi kufijtë e përgjithshëm të përqendrimit të përcaktuar për klasën përkatëse të rrezikut në pjesët 3, 4 dhe 5 të kësaj shtojce.

5.2 Prodhuesit dhe importuesit përcaktojnë faktorët-SH për substancat e klasifikuara si të rrezikshme për mjedisin ujor, kategoria akute 1 ose kategoria kronike 1. Për zbatimin e kërkesave të pikave 5.1 dhe 5.2 të këtij kreu, hartohet manuali që orienton prodhuesit dhe importuesit, i cili miratohet me udhëzim të ministrit.

5.3 Përjashtimisht përcaktimit të pikës 5.1 të këtij kreu, limitet e përqendrimit specifik nuk përcaktohen për klasa të rrezikut të harmonizuara apo diferencime të substancave të përfshira në listën e klasifikimit dhe etiketimit.

5.4 Pavarësisht pikës 5.2 të këtij kreu, faktorët-SH nuk përcaktohen për klasa rreziku të harmonizuara apo diferencime të substancave, për të cilat faktori-SH është i dhënë në listën e klasifikimit dhe etiketimit.

Kur një faktor-SH nuk është i dhënë në listën e klasifikimit dhe të etiketimit për substancat e klasifikuara të rrezikshme për mjedisin ujor, kategoria akute 1 ose kategoria kronike 1, prodhuesi ose importuesi cakton një faktor-SH bazuar në të dhënat e disponueshme për substancën. Faktori-SH përdoret përsëri kur prodhuesi apo importuesi klasifikojnë një përzierje që përmban substancën, duke përdorur metodën përmbledhëse.

5.5 Limitet specifike të përqendrimit, të përcaktuara në përputhje me pikën 5.1 të këtij kreu, kanë përparësi ndaj përqendrimeve në seksionet përkatëse të pjesës 2 të shtojcës I ose limiteve të përgjithshme të përqendrimit për klasifikim në seksionet përkatëse të pjesëve 3, 4 dhe 5 të shtojcës I.

6. Vlerat e pragut

6.1 Kur një substancë përmban një substancë tjetër, të klasifikuar në vetvete si e rrezikshme, qoftë në formën e një papastërtie, si lëndë shtesë ose si përbërës individual, ky fakt duhet të merret në konsideratë, për qëllime të klasifikimit të kësaj substance, nëse përqendrimi i papastërtisë së identifikuar, lëndës shtesë apo përbërësit individual është i barabartë ose më i madh se vlera e aplikueshme e pragut, në përputhje me pikën 6.3 të këtij kreu.

6.2 Kur një përzierje përmban një substancë të klasifikuar si të rrezikshme, qoftë në formën e një komponenti, në formën e një papastërtie të identifikuar apo si lëndë shtesë, ky informacion merret në konsideratë, për qëllime të klasifikimit të përzierjes, nëse përqendrimi i kësaj substance është i barabartë me ose më i madh se vlera e tij e pragut, në përputhje me pikën 6.3 të këtij kreu.

6.3 Vlerat e pragut, të referuara në pikat 6.1 dhe 6.2 të këtij kreu, përcaktohen në përputhje me seksionin 1.1.2.2 të shtojcës I.

7. Raste të veçanta që kërkojnë vlerësim të mëtejshëm

7.1 Për qëllime të klasifikimit, prodhuesit, importuesit dhe përdoruesit profesionalë marrin në konsideratë vetitë ose efektet e identifikuara si rezultat i vlerësimit të kryer, në përputhje me pikën 4 të këtij kreu, si më poshtë vijon:

a) Informacionin e përshtatshëm dhe të besueshëm, i cili tregon se rreziqet fizike të një substance ose të një përzierjeje në praktikë ndryshojnë nga ato të treguara nga testet;

b) Rezultatet përfundimtare të të dhënave eksperimentale shkencore, që tregojnë se substanca ose përzierja nuk përftohet biologjikisht dhe se këto të dhëna janë konstatuar si të përshtatshme e të besueshme;

c) Informacionin e përshtatshëm dhe të besueshëm shkencor, që tregon mundësitë e zhvillimit të efekteve sinergjike ose të kundërta ndërmjet substancave në një përzierje, për të cilat vlerësimi është kryer bazuar në informacionin për substancat në përzierje.

8. Vendimi për të klasifikuar substancat dhe përzierjet

8.1. Nëse vlerësimi i kryer në përputhje me pikat 4 dhe 7 të këtij kreu, tregon se rreziqet që lidhen me substancën ose përzierjet plotësojnë kriteret për klasifikimin në një ose më shumë klasa të rrezikut apo diferencime, sipas përcaktimeve të pjesëve 2 deri në 5 të shtojcës I, prodhuesit dhe importuesit klasifikojnë substancën ose përzierjen në lidhje me klasën përkatëse të rrezikut ose klasat apo diferencimet, duke përcaktuar, si më poshtë vijon:

a) një ose më shumë kategori rreziku për çdo klasë përkatëse rreziku ose diferencimi;

b) një ose më shumë deklarata të rrezikut, sipas përcaktimeve të pikës 5 të kreut III, që i korrespondojnë çdo kategorie rreziku të përcaktuar në përputhje me shkronjën "a", të pikës 8.1, të këtij kreu.

9. Rregullat specifike për klasifikimin e përzierjeve

9.1. Klasifikimi i një përzierjeje nuk ndikohet në rastin kur, nga vlerësimi i informacionit, substancat shfaqin ndonjë nga vetitë e mëposhtme:

a) substancat në përzierje reagojnë ngadalë me gazet e atmosferës, në veçanti me oksigjenin, dyoksidin e karbonit, avullin e ujit, për të formuar substanca të ndryshme, me përqendrime të ulëta;

b) substancat në përzierje reagojnë shumë ngadalë me substanca të tjera në përzierje, për të formuar substanca të ndryshme, me përqendrim të ulët;

c) substancat në përzierje të mund të vetëpolimerizohen, për të formuar oligomere ose polimere me përqendrim të ulët.

9.2 Një përzierje nuk klasifikohet për vetitë eksplozive, oksiduese, të ndezshme, të referuara në pjesën 2 të shtojcës I, kur përmbushen kërkesat e mëposhtme:

a) asnjë nga substancat që gjenden në përzierje nuk zotëron ndonjë prej këtyre vetive dhe, në bazë të informacionit që është në dispozicion të furnizuesit, përzierja nuk mund të paraqesë rreziqe të këtij lloji;

b) në rast ndryshimi të përbërjes së përzierjes, të dhënat shkencore tregojnë se një vlerësim i informacionit për përzierjen nuk do të çojë në ndryshimin e klasifikimit;

c) në rastin kur një përzierje është e vendosur në treg në formën e një bombole me aerosol, në përputhje me dispozitat e legjislacionit specifik për bombolat me aerosole.

10. Rishikimi i klasifikimit të kimikateve

10.1 Prodhuesit dhe importuesit ndërmarrin të gjithë hapat e mundshëm, në dispozicion të tyre, për t'u ndërgjegjësuar për informacionet e reja shkencore apo teknike që mund të ndikojnë në klasifikimin e substancave ose përzierjeve që ata vendosin në treg. Kur një prodhues, importues ose përdorues profesional është i vetëdijshëm për një informacion të tillë, të cilin e konsideron të përshtatshëm dhe të besueshëm, atëherë prodhuesi, importuesi apo përdoruesi profesional kryen një vlerësim të ri, në përputhje me kërkesat e këtij kreu.

10.2 Në rastin kur prodhuesi, importuesi ose përdoruesi profesional prezanton një ndryshim në një përzierje të klasifikuar si të rrezikshme, prodhuesi, importuesi ose përdoruesi profesional kryen një vlerësim të ri, në përputhje me kërkesat e këtij kreu, për ndryshimet, si më poshtë vijon:

a) një ndryshim në përbërjen e përqendrimit fillestar të një ose disa përbërësve të rrezikshëm në përqendrime baras ose mbi limitet e përcaktuara në tabelën 1.2, të pjesës 1, të shtojcës I;

b) një ndryshim në përbërje, që përfshin zëvendësimin apo shtimin e një ose disa përbërësve në përqendrime të barabarta ose mbi vlerën e pragut, të referuar në pikën 6.3 të këtij kreu.

10.3 Referuar pikave 10.1 dhe 10.2 të këtij kreu, nuk kërkohet një vlerësim i ri nëse ka argumente të vlefshme shkencore që tregojnë se kjo nuk ndikon në ndryshimin e klasifikimit.

10.4 Prodhuesit dhe importuesit do të përshtatin klasifikimin e substancës ose përzierjes, në përputhje me rezultatet e vlerësimit të ri, me përjashtim të rastit kur ka klasa të rrezikut të harmonizuara apo diferencime të substancave, të përfshira në listën e klasifikimit dhe etiketimit.

10.5 Referuar pikave 10.1 deri në 10.4 të këtij kreu, kur substanca ose përzierjet në fjalë janë brenda fushës së veprimit të legjislacionit specifik për produktet për mbrojtjen e bimëve ose të produkteve biocide, zbatohen edhe kërkesat e atij legjislacioni.

11. Përdorimi i inventarit të klasifikimit dhe etiketimit të BE-së

11.1 Kur substanca që klasifikohet nuk bën pjesë në listën e klasifikimit dhe etiketimit (shtojca VI e këtij vendimi), për klasifikimin e asaj substance prodhuesit dhe importuesit i referohen Inventarit të Klasifikimit dhe Etiketimit të Bashkimit Evropian.

11.2 Prodhuesit dhe importuesit që nuk e klasifikojnë substancën sipas klasifikimit të saj në Inventarin e Klasifikimit dhe Etiketimit të Bashkimit Evropian, paraqesin në Ministrinë e Mjedisit arsyet për devijimin e klasifikimit të substancave, në përputhje me këtë inventar.

KREU III
KOMUNIKIMI I RREZIKUT NËPËRMJET ETIKETIMIT

1. Rregulla të përgjithshme për përmbajtjen e etiketës

1.1 Një substancë ose përzierje, e klasifikuar si e rrezikshme dhe që është e ambalazhuar, shoqërohet me një etiketë, në të cilën përfshihen këto elemente:

a) Emri, adresa dhe numri i telefonit të furnizuesit/ve;

b) Sasia nominale e substancës ose e përzierjes në ambalazh, që vihet në dispozicion për publikun e gjerë, me përjashtim të rastit nëse kjo sasi është e specifikuar diku tjetër në ambalazh;

c) Identifikuesit e produktit, në përputhje me kërkesat e pikës 2 të këtij kreu;

ç) Kur gjen zbatim, piktogrami i rrezikut, në përputhje me kërkesat e pikës 3 të këtij kreu;

d) Kur gjen zbatim, fjalët sinjalizuese, në përputhje me kërkesat e pikës 4 të këtij kreu;

dh) Kur gjen zbatim, deklaratat e rrezikut, në përputhje me kërkesat e pikës 5 të këtij kreu;

e) Kur gjen zbatim, deklaratat përkatëse parandaluese, në përputhje me kërkesat e pikës 6 të këtij kreu;

ë) Kur gjen zbatim, një seksion për informacion shtesë, në përputhje me kërkesat e pikës 8 të këtij kreu.

1.2 Etiketa duhet të shkruhet në gjuhën shqipe.

1.3 Furnizuesit mund të përdorin edhe gjuhë të tjera shtesë në etiketat e tyre, me kusht që në të gjitha gjuhët e përdorura të shfaqen të njëjtat detaje.

2. Identifikuesit e produktit

2.1 Etiketa përfshin detaje që lejojnë identifikimin e substancës ose të përzierjes, të quajtur tani e tutje "identifikuesit e produktit".

2.2 Termi i përdorur për identifikimin e substancës ose të përzierjes është i njëjtë me atë të përdorur në dokumentacionin me të dhënat e sigurisë, referuar ligjit nr. 27/2016, "Për menaxhimin e kimikateve", pa anashkaluar kërkesën e pikës 1.2 të këtij kreu.

2.3. Identifikuesi i produktit për një substancë përbëhet nga, të paktën:

a) nëse substanca është e përfshirë në listën e klasifikimit dhe të etiketimit të harmonizuar të substancave të rrezikshme, emri dhe numri i identifikimit të dhënë atje;

b) nëse substanca nuk është e përfshirë në listën e klasifikimit dhe të etiketimit të harmonizuar të substancave të rrezikshme, por shfaqet në Inventarin e Klasifikimit dhe Etiketimit, emri dhe numri i identifikimit të dhënë atje;

c) nëse substanca nuk është e përfshirë as në listën e klasifikimit dhe etiketimit të harmonizuar të substancave të rrezikshme dhe as në Inventarin e Klasifikimit dhe Etiketimit, numri CAS, së bashku me emrin e përcaktuar në nomenklaturën IUPAC ose numrin CAS, së bashku me një tjetër emër kimik ndërkombëtar;

ç) nëse numri CAS nuk është në dispozicion, emri i përcaktuar në nomenklaturën IUPAC ose një tjetër emër kimik ndërkombëtar.

2.4 Në rastin kur emri, sipas nomenklaturës IUPAC, i tejkalon 100 (një qind) karaktere, mund të përdoret një nga emrat e tjerë (emri i zakonshëm, emri tregtar, shkurtim), me kusht që, në përputhje me ligjin për menaxhimin e kimikateve, njoftimi i substancës të përfshijë emrin e përcaktuar në nomenklaturën IUPAC, si dhe emrin tjetër të përdorur.

2.5 Identifikuesi i produktit për një përzierje përbëhet nga informacioni, si më poshtë vijon:

a) emri tregtar ose emërtimi i përzierjes;

b) identiteti i të gjitha substancave që gjenden në përzierje dhe që ndikojnë në klasifikimin e përzierjes në lidhje me toksicitetin akut, gërryerjen e lëkurës ose dëme të rënda në sy, mutagjenike për qelizat embrionale, kancerogjene, toksike për riprodhimin, frymëmarrjen apo sensibilizimin e lëkurës, toksiciteti i organit specifik të synuar (STOT) ose rreziku i frymëmarrjes.

2.6 Kur, në përputhje me shkronjën "b" të pikës 2.5, kërkesa çon në dhënien e emrave kimikë të shumtë, një maksimum prej katër emrash kimikë do të mjaftojë, me përjashtim të rastit kur më shumë se katër emra janë të nevojshëm për të reflektuar natyrën dhe ashpërsinë e rreziqeve.

2.7 Emrat kimikë të përzgjedhur do të identifikojnë substancat që janë kryesisht përgjegjëse për rreziqet e mëdha shëndetësore dhe që ndikojnë në rezultatin e klasifikimit e në përzgjedhjen e deklaratave përkatëse të rrezikut.

3. Piktogramet e rrezikut

3.1 Etiketa përmban piktogramin/et përkatës/e të rrezikut, me qëllim përcjelljen e informacionit specifik mbi rrezikun në fjalë.

3.2 Në përputhje me pikën 16 të këtij kreu, piktogramet e rrezikut do të përmbushin kërkesat e përcaktuara në seksionin 1.2.1, të shtojcës I dhe në shtojcën V.

3.3 Piktogrami përkatës i rrezikut, për çdo klasifikim të veçantë, është i përcaktuar në tabelat që tregojnë elementet e kërkuara të etiketës për çdo klasë rreziku, në shtojcën I.

4. Fjalët sinjalizuese

4.1 Etiketa/t përfshin/jnë fjalën/t përkatëse sinjalizuese, në përputhje me klasifikimin e substancës ose përzierjes së rrezikshme.

4.2 Fjala/ët sinjalizuese përkatëse, për çdo klasifikim të veçantë, është e përcaktuar në tabelat që tregojnë elementet e kërkuara të etiketës për çdo klasë rreziku, në pjesët 2 dhe 5 të shtojcës I.

4.3 Në rastin kur fjala sinjalizuese "Rrezik" vendoset në etiketë, fjala sinjalizuese "Kujdes" nuk vendoset në etiketë.

5. Deklaratat e rrezikut

5.1 Etiketa përmban deklaratat përkatëse të rrezikut, në përputhje me klasifikimin e substancës ose përzierjes së rrezikshme.

5.2 Deklaratat e rrezikut, për çdo klasifikim, përcaktohen në tabelat që tregojnë elementet e kërkuara të etiketës për secilën klasë rreziku, në pjesët 2 dhe 5 të shtojcës I.

5.3 Kur një substancë është e përfshirë në listën e klasifikimit dhe etiketimit të harmonizuar të substancave të rrezikshme, deklarata e rrezikut përdoret në etiketë për çdo klasifikim të veçantë, të mbuluar nga hyrja në atë listë, së bashku me deklaratat e rrezikut të përmendura në paragrafin 2, për çdo klasifikim tjetër që nuk mbulohet nga ky listim.

5.4 Deklaratat e rrezikut formulohen në përputhje me shtojcën III.

6. Deklaratat parandaluese

6.1 Etiketa përmban deklaratat parandaluese përkatëse.

6.2 Deklaratat parandaluese përzgjidhen nga ato të përcaktuara në tabelat në pjesët 2 deri në 5, të shtojcës I, që tregojnë elementet e etiketës për çdo klasë rreziku.

6.3 Deklaratat parandaluese përzgjidhen në përputhje me kriteret e përcaktuara në pjesën I të shtojcës IV, duke marrë parasysh deklaratat e rrezikut dhe qëllimin e përdorimit ose identifikimin e përdorimit apo përdorimet e substancës ose përzierjes.

6.4 Deklaratat parandaluese formulohen në përputhje me pjesën 2 të shtojcës IV.

7. Përjashtimet nga kërkesat e etiketimit për raste të veçanta

7.1 Parashikimet specifike për etiketimin, të cilat janë parashikuar në seksionin 1.3 të shtojcës I, zbatohen për:

a) cilindrat e gazit të transportueshëm;

b) mbajtësit e gazit, të parashikuar për propan, butan ose gaz të lëngshëm të naftës;

c) aerosolet dhe kontejnerët e përshtatur me sprucator të mbyllur, të atashuar pajisjes, që përmbajnë substanca ose përzierje të klasifikuara si të rrezikshme për frymëmarrjen;

ç) metalet në forma masive, aliazhet, përzierjet që përmbajnë polimere, përzierjet që përmbajnë elastomere;

d) eksplozivët, të referuar në seksionin 2.1 të shtojcës I, të vendosur në treg me qëllim përftimin e efektit shpërthyes ose piroteknik.

8. Informacioni plotësues në etiketë

8.1 Deklaratat përfshihen në etiketë, në seksionin për informacion shtesë, kur një substancë ose përzierje e klasifikuar si e rrezikshme ka vetitë fizike ose vetitë për shëndetin, të referuara në seksionet 1.1 dhe 1.2 të shtojcës II.

Deklaratat formulohen në përputhje me seksionet 1.1 dhe 1.2 të shtojcës II dhe pjesës 2 të shtojcës III.

Kur një substancë është e përfshirë në listën e harmonizuar të klasifikimit dhe etiketimit të substancave të rrezikshme, çdo deklaratë plotësuese e rrezikshmërisë, e dhënë atje për substancën, përfshihet në informacionin plotësues në etiketë.

8.2 Kur një substancë ose përzierje e klasifikuar si e rrezikshme është brenda fushës së veprimit të legjislacionit specifik për produktet për mbrojtjen e bimëve, deklarata përfshihet në etiketë, në seksionin për informacion shtesë.

Deklarata formulohet në përputhje me pjesën 4 të shtojcës II dhe pjesën 3 të shtojcës III.

8.3 Furnizuesi mund të përfshijë në etiketë informacion plotësues, në seksionin për informacion plotësues, ndryshe nga ai i referuar në pikat 8.1 dhe 8.2, me kusht që ky informacion të mos e bëjë më të vështirë identifikimin e elementeve të etiketës, të referuar në shkronjat "a" deri në "ë", të pikës 1.1, të këtij kreu, si dhe të japë detaje të mëtejshme dhe të mos bjerë në kundërshtim ose të vërë në dyshim vlefshmërinë e informacionit të specifikuar nga këto elemente.

8.4 Deklarata të tilla si "jotoksike", "jo të dëmshme", "jondotëse", "ekologjike" ose çdo deklaratë tjetër që tregon se substanca apo përzierja nuk është e rrezikshme, ose çdo deklaratë tjetër që është e papajtueshme me klasifikimin e kësaj substance apo përzierjeje, nuk duhet të shfaqet në etiketën ose ambalazhin e çdo substance ose përzierjeje.

8.5 Kur përzierja përmban ndonjë substancë të klasifikuar si të rrezikshme, ajo etiketohet në përputhje me pjesën 2 të shtojcës II.

8.6 Deklaratat formulohen në përputhje me pjesën 3 të shtojcës III, dhe vendosen në etiketë në seksionin informacion plotësues.

Etiketa përfshin, gjithashtu, identifikuesin e produktit, referuar në pikën 2 të këtij kreu, emrin, adresën dhe numrin e telefonit të furnizuesit të përzierjes.

9. Parimet e përparësisë për piktogramet e rrezikut

9.1 Në rastin kur klasifikimi i substancës ose i përzierjes rezulton në më shumë se një piktogram rreziku në etiketë, për të reduktuar numrin e kërkuar të piktogrameve të rrezikut zbatohen rregullat e mëposhtme të përparësisë:

a) Në qoftë se zbatohet piktogrami i rrezikut "GHS01", përdorimi i piktogrameve të rrezikut "GHS02" dhe "GHS03" do të jetë fakultativ, me përjashtim të rasteve kur më shumë se një nga këto piktograme rreziku janë të detyrueshme;

b) Në qoftë se zbatohet piktogrami i rrezikut "GHS06", piktogrami i rrezikut "GHS07" nuk do të shfaqet;

c) Në qoftë se zbatohet piktogrami i rrezikut "GHS05", piktogrami i rrezikut "GHS07", për irritimin e lëkurës ose të syve, nuk do të shfaqet;

ç) Në qoftë se piktogrami i rrezikut "GHS08" zbatohet për ndjeshmërinë në frymëmarrje, piktogrami i rrezikut "GHS07", për ndjeshmërinë e lëkurës ose për acarimin e lëkurës dhe të syve, nuk do të shfaqet;

d) Në qoftë se zbatohet piktogrami i rrezikut "GHS02" ose "GHS06", përdorimi i piktogrameve të rrezikut "GHS04" nuk është i detyrueshëm.

9.2 Kur klasifikimi i substancës ose i përzierjes rezulton në më shumë se një piktogram rreziku, për të njëjtën klasë rreziku, etiketa përfshin piktogramin e rrezikut që i përket kategorisë më të ashpër të rrezikut, për secilën klasë rreziku që lidhet me të.

9.3 Për substancat e përfshira në listën e klasifikimit dhe etiketimit të harmonizuar, të cilat janë, gjithashtu, objekt i klasifikimit, sipas kreut II të këtij vendimi, etiketa përfshin piktogramin e rrezikut që i përket kategorisë më të ashpër të rrezikut, për çdo klasë rreziku përkatëse.

10. Përparësia për deklaratat e rrezikut

10.1 Në qoftë se substanca ose përzierja klasifikohet në disa klasa të ndryshme rreziku ose diferencime të një klase rreziku, të gjitha deklaratat e rrezikut, që rezultojnë nga klasifikimi, shfaqen në etiketë, nëse nuk ka përsëritje të dukshme ose të tepërta.

11. Përparësia për deklaratat parandaluese

11.1 Kur, nga përzgjedhja e deklaratave parandaluese, rezultohet në disa deklarata parandaluese, qartësisht të tepruara ose të panevojshme për substancën, përzierjen ose ambalazhin specifik të dhënë, deklarata të tilla hiqen nga etiketa.

11.2 Kur substanca ose përzierja i shpërndahet publikut të gjerë, në etiketë jepet deklarata parandaluese në lidhje me asgjësimin e asaj substance ose përzierjeje, si dhe asgjësimin e ambalazhit, me përjashtim të rasteve kur kjo nuk kërkohet, sipas pikës 6 të këtij kreu.

11.3 Në rastet e tjera, kur asgjësimi i substancës, përzierjes ose ambalazhit nuk paraqet rrezik për shëndetin e njeriut ose mjedisin, deklarata parandaluese për asgjësimin nuk kërkohet.

11.4 Në etiketë nuk vendosen më shumë se gjashtë deklarata parandaluese, me përjashtim të rasteve kur është e nevojshme të pasqyrohet natyra dhe ashpërsia e rrezikut.

12. Përjashtimet nga kërkesat e etiketimit dhe ambalazhimit

12.1 Kur ambalazhi i substancës ose i përzierjes është në një formë të tillë ose është aq i vogël sa është e pamundur të përmbushë kërkesat e pikës 14 të këtij kreu, për etiketën, elementet e etiketës jepen në përputhje me pikën 1.1 të këtij kreu dhe me seksionin 1.5 të shtojcës I.

12.2 Në qoftë se informacioni i plotë i etiketës nuk mund të jepet në mënyrën e specifikuar në pikën 12.1 të këtij kreu, informacioni i etiketës mund të reduktohet, në përputhje me seksionin 1.5.2 të shtojcës I.

12.3 Kur substanca ose përzierja e rrezikshme, e referuar në pjesën 5, të shtojcës II, i shpërndahet publikut të gjerë e paambalazhuar, ajo shoqërohet nga një kopje e elementeve të etiketës, në përputhje me pikën 1 të këtij kreu.

12.4 Për përzierje të caktuara, të klasifikuara si të rrezikshme për mjedisin, mund të përcaktohen përjashtime për parashikimet e caktuara për etiketimin mjedisor ose dispozitat specifike në lidhje me etiketimin mjedisor, në rastin kur tregohet se mund të ketë një reduktim të ndikimit në mjedis. Përjashtime të tilla, specifike, janë përcaktuar në pjesën 2 të shtojcës II.

13. Përditësimi i informacionit në etiketë

13.1 Furnizuesi merr masat për përditësimin e etiketës, duke ndjekur çdo ndryshim për klasifikimin dhe etiketimin e asaj substance ose përzierje, në rastet kur rreziku i ri është më i ashpër ose kur elementet e reja, plotësues, të etiketimit kërkohen në përputhje me pikën 8 të këtij kreu, duke marrë parasysh natyrën e ndryshimit në lidhje me mbrojtjen e shëndetit të njeriut dhe mjedisit. Furnizuesit bashkëpunojnë, në përputhje me pikën 5.8, të kreut 1, të këtij vendimi, për të plotësuar ndryshimet në etiketë.

13.2 Kur në etiketë kërkohen ndryshime të tjera nga ato të referuara në pikën 13.1 të këtij kreu, furnizuesi siguron përditësimin e etiketës brenda 18 muajve.

13.3 Furnizuesi i substancës ose i përzierjes, që mbulohet nga legjislacioni specifik për produktet për mbrojtjen e bimëve ose produktet biocide, përditëson etiketën në përputhje me atë legjislacion.

14. Rregulla të përgjithshme për zbatimin e etiketave

14.1 Etiketat vendosen të fiksuara në një ose më shumë sipërfaqe të ambalazhit që mban drejtpër-sëdrejti substancën ose përzierjen, në mënyrë të tillë që të lexohet horizontalisht kur ambalazhi vendoset poshtë normalisht.

14.2 Ngjyra dhe paraqitja e çdo etikete duhet të jetë e tillë që piktogrami i rrezikut të dallohet qartë.

14.3 Elementet e etiketës, referuar në pikën 1 të këtij kreu, duhet të jenë qartësisht të lexueshme dhe të mos fshihen. Ato duhet të dallohen qartë nga sfondi dhe të jenë të përmasave dhe hapësirave të tilla që të lexohen lehtësisht.

14.4 Forma, ngjyra dhe përmasa e piktogramit të rrezikut, si dhe përmasat e etiketës janë të përcaktuara në seksionin 1.2.1 të shtojcës I.

14.5 Etiketa nuk kërkohet kur elementet e etiketës, të përcaktuara në përputhje me pikën 1.1 të këtij kreu, shfaqen qartë në vetë ambalazh. Në raste të tilla, kërkesat e pikës 16 të këtij kreu, të pikës 1 të kreut IV dhe të pikës 1 të kreut V, që janë të aplikueshme për etiketën, zbatohen në informacionin e shfaqur në ambalazh.

15. Pozicioni i informacionit në etiketë

15.1 Piktogramet e rrezikut, fjalët sinjalizuese, deklaratat e rrezikut dhe deklaratat parandaluese vendosen së bashku në etiketë.

15.2 Furnizuesi përcakton renditjen e deklaratave të rrezikut në etiketë. Megjithatë, në kushtet e pikës 15.4 të këtij kreu, të gjitha deklaratat e rrezikut grupohen në etiketë sipas gjuhës.

15.3 Grupet e deklaratave të rrezikut dhe grupet e deklaratave parandaluese, referuar në pikën 15.2 të këtij kreu, vendosen së bashku në etiketë, sipas gjuhës.

15.4 Informacioni plotësues jepet në seksionin për informacionin plotësues, referuar në pikën 8 të këtij kreu, dhe vendoset me elementet e tjera, të përcaktuara në pikën 1.1 të këtij kreu.

15.5 Ngjyra, përveç përdorimit të saj në piktogramet e rrezikut, mund të përdoret edhe në pjesë të tjera të etiketës, për të zbatuar kërkesat e veçanta të etiketimit.

15.6 Elemente të etiketës, të parashikuara në legjislacion tjetër specifik, vendosen në etiketë, në seksionin për informacionin plotësues, referuar pikës 8 të këtij kreu.

16. Rregulla të veçanta për etiketimin e ambalazhit të jashtëm, ambalazhit të brendshëm dhe ambalazhit më vete

16.1 Kur një ambalazh përbëhet nga ambalazhi i brendshëm dhe i jashtëm, së bashku me çdo ambalazh të ndërmjetëm, kur ambalazhi i jashtëm

përmbush kërkesat për etiketimin, në përputhje me rregullat për transportin e mallrave të rrezikshme, ambalazhi i brendshëm dhe çdo ambalazh i ndërmjetëm etiketohet, në përputhje me këtë vendim. Ambalazhi i jashtëm, gjithashtu, mund të etiketohet në përputhje me këtë vendim. Kur piktograme/t e rrezikut, të kërkuara nga ky vendim, lidhen me të njëjtin rrezik, si ai i parashikuar në legjislacionin specifik për transportin e mallrave të rrezikshme, piktograme/t e rrezikut të kërkuara nga ky vendim nuk janë të nevojshme të shfaqen në ambalazhin e jashtëm.

16.2 Kur për ambalazhin e jashtëm të një ambalazhi nuk kërkohet përmbushja e kërkesave të etiketimit, në përputhje me legjislacionin specifik për transportin e mallrave të rrezikshme, ambalazhi i jashtëm dhe ai i brendshëm, përfshirë dhe çdo ambalazh të ndërmjetëm, etiketohen në përputhje me këtë vendim. Në qoftë se ambalazhi i jashtëm lejon që të shihet qartë etiketimi i ambalazhit të brendshëm ose të ndërmjetëm, ambalazhi i jashtëm nuk ka nevojë të etiketohet.

16.3 Ambalazhet më vete, që përmbushin kërkesat e etiketimit, në përputhje me legjislacionin specifik për transportin e mallrave të rrezikshme, etiketohen në përputhje me këtë vendim, si dhe me legjislacionin specifik për transportin e mallrave të rrezikshme. Kur piktogramet e rrezikut, të kërkuara nga ky vendim, lidhen me të njëjtin rrezik, si ai në legjislacionin specifik për transportin e mallrave të rrezikshme, piktogramet e rrezikut, të kërkuara nga ky vendim, nuk janë të nevojshme të shfaqen.

17. Emri kimik alternativ i kimikateve

17.1 Në dokumentacionin me të dhënat e sigurisë ose në etiketën e ambalazhit të substancës së rrezikshme apo substancave të rrezikshme në një përzierje mund të përdoret emri kimik alternativ, duke u shfrytëzuar emri me të cilin identifikohen grupet më të rëndësishme funksionale kimike ose orientime të tjera të përshtatshme.

17.2 Prodhuesi, importuesi ose përdoruesi profesional i kimikateve të rrezikshme njofton ministrinë për përdorimin e emrit kimik alternativ të substancës së rrezikshme që gjendet në përzierje.

17.3 Emri kimik alternativ për kimikatet mund të përdoret në rastet kur emri i substancës mund të zbulojë konfidencialitetin e punës ose cenon të drejtën në pronësinë intelektuale, nën kushtet që emri kimik alternativ të ofrojë informacione të mjaftueshme, që lidhen me sigurinë nga kimikati i rrezikshëm.

17.4 Ministria përshkruan vetitë e substancës, për të cilën mund të përdoret emri kimik alternativ, si dhe përmbajtjen e njoftimit, referuar pikës 17.2 të këtij kreu.

17.5 Ministria vendos për lejimin ose moslejimin e përdorimit të emrit kimik alternativ, nëse ekzistojnë informacione bindëse se emri kimik alternativ ofron ose nuk ofron informacione të mjaftueshme për të marrë masa të nevojshme për siguri nga kimikati në ambiente të punës, për shëndetin e njeriut dhe mjedisin, gjatë përdorimit të tij.

17.6 Për vendimin, referuar pikës 17.5 të këtij kreu, mund të bëhet ankesë në ministri.

17.7 Vendimi, referuar pikës 5 të këtij kreu, është përfundimtar dhe për kundërshtimin e tij bëhet ankimim administrativ në gjykatën administrative, në një afat kohor prej 30 (tridhjetë) ditësh nga dita e pranimit të vendimit përfundimtar.

KREU IV
AMBALAZHIMI

1. Ambalazhimi

1.1 Ambalazhi që mban një substancë ose përzierje të rrezikshme duhet të përmbushë këto kërkesa:

a) Të projektohet dhe të ndërtohet në mënyrë të tillë që ajo çka ai përmban të mos dalë jashtë, me përjashtim të rasteve kur përshkruhen më shumë pajisje të tjera sigurie;

b) Materialet që përbëjnë ambalazhin dhe pajisjen mbyllëse duhet të jenë të tilla që të mos dëmtohen nga substanca e ambalazhuar ose nuk duhet të veprojë me ato substanca, për të formuar përbërës të rrezikshëm;

c) Ambalazhi dhe pajisjet mbyllëse duhet të jenë të forta dhe të qëndrueshme në të gjitha anët, në mënyrë që të sigurojnë që kimikatet të mos humbasin dhe të përballojnë, në mënyrë të sigurt, shtypjet normale dhe tensionet e trajtimit;

ç) Ambalazhi, i pajisur me pajisje mbyllëse të zëvendësueshme, projektohet në mënyrë të tillë që ai të mbyllet në mënyrë të përsëritur, pa lejuar daljen e asaj çka ai përmban.

1.2 Ambalazhi që përmban një kimikat të rrezikshëm, i cili i shpërndahet publikut, nuk duhet të ketë as formë dhe as disenjo të tillë që mund të tërheqë ose zgjojë kuriozitetin e fëmijëve, të

çorientojë konsumatorët ose të kenë paraqitje të ngjashme apo disenjo të përdorur për ushqime, ushqim për kafshët ose produkte mjekësore apo kozmetike.

1.3 Në rastin kur ambalazhi mban një substancë ose përzierje që përmbush kërkesat në seksionin 3.1.1 të shtojcës II, ai pajiset me një mbyllës rezistent për fëmijët, në përputhje me seksionet 3.1.2, 3.1.3 dhe 3.1.4.2 të shtojcës II.

1.4 Në rastin kur ambalazhi mban një substancë ose përzierje që përmbush kërkesat e seksionit 3.2.1 të shtojcës II, ai duhet të mbajë një paralajmërim të rrezikut që vjen nëpërmjet prekjes, në përputhje me përcaktimet në seksionin 3.2.2 të shtojcës II.

1.5 Në rastin kur një kimikat, i përcaktuar si një detergjent larës i lëngshëm për konsum, në përputhje me legjislacionin që mbulon detergjentët, gjendet në një ambalazh të tretshëm për një përdorim të vetëm, zbatohen kërkesat shtesë të seksionit 3.3 të shtojcës II.

1.6 Ambalazhi i kimikateve konsiderohet që përmbush kërkesat e shkronjave "a", "b" dhe "c", të pikës 1.1, të këtij kreu, në qoftë se përputhet me kërkesat e legjislacionit specifik për transportin e mallrave të rrezikshme në rrugë ajrore, detare, rrugore, hekurudhore ose rrugët ujore të brendshme të lundrueshme.

KREU V
LISTA E KLASIFIKIMIT DHE ETIKETIMIT

1. Substancat, klasifikimi dhe etiketimi i të cilave kryhet sipas listës së klasifikimit dhe etiketimit

1.1 Një substancë klasifikohet dhe etiketohet sipas listës së klasifikimit dhe etiketimit, të referuar në shtojcën VI të këtij vendimi, vetëm nëse përmbush kriteret e përcaktuara në shtojcën I, si më poshtë vijon:

a) Substancë sensitive për organet e frymëmarrjes, kategoria 1 (shtojca I, seksioni 3.4);

b) Mutagjene për qelizat gjenetike, kategoria e rrezikut 1A, 1B ose 2 (shtojca I, seksioni 3.5);

c) Kancerogjene, kategoria 1A, 1B ose 2 (shtojca I, seksioni 3.6);

ç) Toksike për riprodhimin, kategoria 1A, 1B ose 2 (shtojca I, seksioni 3.7).

1.2 Klasifikimi dhe etiketimi i një substance, që është substancë aktive në kuadër të legjislacionit specifik për produktet për mbrojtjen e bimëve ose produkteve biocide, kryhet mbi bazën e listës së klasifikimit dhe etiketimit.

1.3 Klasifikimi dhe etiketimi i një substance që përmbush kriteret për klasat e tjera të rrezikut ose diferencimeve nga ato të referuara në pikën 1 të këtij kreu dhe që nuk përfshihen në pikën 2 të këtij kreu, mund të shtohet në listën e klasifikimit dhe etiketimit rast pas rasti, nëse sigurohet informacioni që e justifikon këtë veprim.

KREU VI
DISPOZITA PËRFUNDIMTARE

1. Mospërmbushja e kërkesave të këtij vendimi përbën kundërvajtje administrative dhe ndëshkohen sipas pikave 3 dhe 4, të nenit 40, të ligjit nr. 27/2016, "Për menaxhimin e kimikateve".

2. Ky vendim hyn në fuqi pas botimit në Fletoren Zyrtare dhe i shtrin efektet juridike me hyrjen në fuqi të ligjit nr. 27/2016, "Për menaxhimin e kimikateve".

3. Ngarkohen Ministria e Mjedisit dhe institucionet e ngarkuara në ligjin nr. 27/2016, "Për menaxhimin e kimikateve", për zbatimin e këtij vendimi.

ZËVENDËSKRYEMINISTRI
Niko Peleshi

SHTOJCA I

KËRKESAT PËR KLASIFIKIMIN DHE ETIKETIMIN E KIMIKATEVE TË RREZIKSHME

Kjo Shtojcë parashikon kriteret për klasifikimin në klasat e rrezikut dhe diferencimet e tyre si edhe parashikon dispozita shtesë se si mund të plotësohen keto kritere.

1. PJESA 1: PARIMET E PËRGJITHSHME PËR KLASIFIKIMIN DHE ETIKETIMIN

1.0 Përkufizime

a. Gaz, do të thotë një substancë e cila:
   i. në 50° C ka një presion avulli më të madh se 300 kPa (absolute); ose
   ii. Është plotësisht e gaztë në 20° C me një presion standard prej 101,3 kPa;

b. Lëng, do të thotë një substancë ose përzierje e cila:
   i. në 50° C ka një presion avulli jo më të madh se 300 kPa (3bar ;
   ii. nuk është plotësisht e gaztë në 20° C dhe me një presion standard prej 101,3 kPa; dhe
   iii. e cila ka një pikë shkrirjeje ose pikë fillestare shkrirjeje prej 20° C ose më pak në një presion standard prej 101,3 kPa;

c. E ngurtë, do të thotë një substancë ose përzierje e cila nuk plotëson përkufizimet e lëngut ose gazit.

1.1 Klasifikimi i Substancave dhe Përzierjeve

1.1.0 Bashkëpunimi për plotësimin e kërkesave në këtë vendim

Furnizuesit në një zinxhir furnizimi do të bashkëpunojnë për të plotësuar kërkesat për klasifikimin, etiketimin dhe ambalazhimin të parashikuara në këtë vendim.

Furnizuesit në një sektor të industrisë mund të bashkëpunojnë për të plotësuar dispozitat tranzitore të parashikuara në Nenin 47, të Ligjit "Per menaxhimin e Kimikateve", lidhur me substancat dhe përzierjet e vendosura në treg.

Furnizuesit në sektorin e industrisë mund të bashkëpunojnë nëpërmjet formimit të një rrjeti ose me anë të shkëmbimit të të dhënave dhe ekspertizës kur klasifikojnë substancat dhe përzierjet në përputhje me Pjesën II të këtij vendimi. Në këto rrethana furnizuesit në një sektor industrie do të dokumentojnë plotësisht bazën mbi të cilën merren vendimet e klasifikimit dhe do të vënë në dipozicion të Zyrës së Kimikateve me kërkesë të saj dokumentacionin së bashku me të dhënat dhe informacionin mbi të cilin janë bazuar klasifikimet. Megjithatë, ne rastin kur furnizuesit në një sektor industrie bashkëpunojnë në këtë mënyrë, secili furnizues është përgjegjës për klasifikimin, etiketimin dhe ambalazhim e substancave dhe përzierjeve që ai vendos në treg, dhe për plotësimin e ndonjë kërkese tjetër sipas këtij vendimi.

Rrjeti, mund të përdoret edhe për shkëmbimin e informacionit dhe praktikave më të mira, për të thjeshtuar plotësimin e detyrimeve për njoftimin.

1.1.1 Roli dhe zbatimi i gjykimit të ekspertit dhe pesha e përcaktimit të provës

1.1.1.1 Në rastin kur kriteret nuk mund të aplikohen drejtpërdrejt për informacionin në dispozicion të identifikuar ose në dispozicion është vetëm informacioni që përmendet në Kreun II, pika 2.5 e këtij

vendimi, duke përdorur gjykimin e ekspertit do të aplikohet pesha e përcaktimit të provës në përputhje me Piken 4.3 ose 4.4, te Kreut II, të këtij vendimi.

1.1.1.2 Perqasja për klasifikimin e përzierjeve përfshin zbatimin dhe gjykimin e ekspertit në disa fusha në mënyrë që të sigurohet që informacioni ekzistues të përdoret për sa më shumë përzierje që të jetë e mundur dhe për të garantuar mbrojtjen e shëndetit njerëzor dhe mjedisit. Gjykimi i ekspertit mund të kërkohet edhe për interpretimin e të dhënave për klasifikimin e rrezikut të substancave, veçanërisht aty ku nevojitet pesha e përcaktimit të provës.

1.1.1.3 Pesha e përcaktimit të provës, do të thotë i gjithë informacioni i disponueshëm që ndikon në përcaktimin e rrezikut është marrë në konsideratë, sic janë rezultatet e testeve të përshtatshme in vitro, të dhënat përkatëse të kafshëve, informacioni nga aplikimi i perqasjes së kategorisë, (grupimi, leximi tërësor), rezultatet e marredhenieve te aktiviteteve te strukturuara Sasiore dhe Cilesore ((Q) SARS), përvoja njerëzore si të dhënat e profesioneve dhe të dhënat nga baza e të dhënave të aksidenteve, studimet epidemiologjike dhe klinike, raportet e çështjeve të mirë dokumentuara dhe vëzhgimet. Cilësisë dhe pajtueshmërisë së të dhënave do t'i jepet pesha e duhur. Informacioni për substancat apo përzierjet që lidhet me substancën apo përzierjen që klasifikohet, ashtu si dhe rezultatet e vendit të veprimit dhe mekanizmit ose studimit të mënyrës së veprimit do të konsiderohen si të përshtatshëm. Si rezultatet pozitive dhe ato negative do të llogariten së bashku me një peshë të vetme të përcaktimit të provës.

1.1.1.4 Për qëllime të klasifikimit të rreziqeve në shëndet (Pjesa 3) efektet e përcaktuara si të rrezikshme në studimet e duhura të kafshëve apo nga përvoja njerëzore, në përputhje me kriteret për klasifikimin do të shërbejnë për të justifikuar klasifikimin. Kur prova të tilla janë të disponueshme si nga njerëzit dhe nga kafshët dhe midis rezultateve të arritura ka konflikt, për të dy burimet do të vlerësohen cilësia dhe besueshmëria e provës në mënyrë që të zgjidhet çështja e klasifikimit. Në përgjithësi, të dhënat e duhura, të besueshme dhe përfaqësuese tek njerëzit (duke përfshirë studimet epidemiologjike, studimet e rasteve shkencore të vlefshme siç specifikohen në këtë Shtojcë ose përvoja e mbështetur mbi statistika të bëra) do të kenë përparësi mbi të dhënat e tjera. Edhe studimet epidemiologjike të hartuara dhe të kryera mirë mund të kenë mungesë të një numri të mjaftueshëm subjektesh për të zbuluar efektet relativisht të rralla por në gjithsesi të rëndësishme, për të vlerësuar faktorët e mundshëm ngatërrues. Prandaj, rezultatet pozitive nga studimet e kryera mirë në kafshë nuk mohohen domosdoshmërisht nga mungesa e përvojës njerëzore pozitive por kërkojnë një vlerësim të fortësisë, cilësisë, dhe fuqisë statistikore si për të dhënat njerëzore dhe ato shtazore.

1.1.1.5 Për qëllime të klasifikimit të rreziqeve në shëndet (Pjesa 3) rrugët e ekspozimit, informacioni mekanik dhe studimet e metabolizmit do zbatohen për të përcaktuar lidhjen/rendesine e një efekti tek njerëzit. Kur ky informacion, për sa kohë që ri-sigurohet fortësia dhe cilësia e të dhënave, ngre dyshime për lidhjen te njerëzit, mund të justifikohet një klasifikim më i ulët. Kur provat shkencore tregojnë se mekanizmi ose mënyra e veprimit nuk është relevante për njerëzit, substanca ose përzierja nuk duhet të klasifikohet.

1.1.2 **Limitet specifike të përqëndrimit, Faktorët-SH dhe vlerat e përgjithshme të pragut**

1.1.2.1 Limitet specifike të përqendrimit ose Faktorët-SH aplikohen në përputhje me Kreun II, pika 5 të këtij vendimi.

1.1.2.2 Vlerat e pragut

1.1.2.2.1 Vlerat e pragut tregojnë se kur prania e një substance duhet të merret parasysh për qëllime të klasifikimit të një substance ose përzierjeje që e përmban atë substancë të rrezikshme, qoftë si një papastërti e identifikuar, lëndë shtesë, ose përbërës i veçantë (shiko piken 6, te Kreut II, të këtij vendimi).

1.1.2.2.2 Vlerat e pragut që përmenden në piken 6, te Kreut II, të këtij vendimi do të jenë si më poshtë:

a. Për rreziqet në shëndet dhe ato në mjedis në Pjesët 3, 4 dhe 5 të kësaj Shtojce:
   i. për substancat për të cilat është vendosur një kufi specifik përqendrimi për klasën ose diferencimin përkatës të rrezikut në listën e harmonizuar te klasifikimit dhe etiketimit të substancave të rrezikshme ose në inventarin e klasifikimit dhe etiketimit që përmendet në Piken 11, te Kreut II, të këtij vendimi, dhe aty ku klasa ose diferencimi i rrezikut përmendet në Tabelën 1.1, kufiri më i ulët specifik i përqendrimit dhe vlera përkatëse e përgjithshme e pragut në Tabelën 1.1; ose
   ii. për substancat ku një kufi specifik përqendrimi është vendosur për klasën ose diferencimin përkatës të rrezikut në listën e harmonizuar te klasifikimit dhe etiketimit të substancave të rrezikshme ose në inventarin e klasifikimit dhe etiketimit që përmendet në Piken 11, te Kreut II, të këtij vendimi, dhe aty ku klasa ose diferencimi i rrezikut nuk përmendet në Tabelën 1.1, kufiri specifik i përqendrimit i vendosur ose në listën e harmonizuar te klasifikimit dhe etiketimit të substancave të rrezikshme ose në inventarin e klasifikimit dhe etiketimit që përmendet në Piken 11, te Kreut II, të këtij vendimi,; ose
   iii. për substancat ku nuk është vendosur ndonjë kufi specifik përqendrimi për klasën ose diferencimin përkatës të rrezikut në listën e harmonizuar te klasifikimit dhe etiketimit të substancave të rrezikshme ose në inventarin e klasifikimit dhe etiketimit që përmendet në Piken 11, te Kreut II, të këtij vendimi,dhe aty ku klasa ose diferencimi i rrezikut përmendet në Tabelën 1.1, vlera përkatëse e përgjithshme e pragut e vendosur në atë tabelë; ose
   iv. për substancat ku nuk është vendosur një kufi specifik përqendrimi për klasën ose diferencimin përkatës të rrezikut në listën e harmonizuar te klasifikimit dhe etiketimit të substancave të rrezikshme ose në inventarin e klasifikimit dhe etiketimit që përmendet në Piken 11, te Kreut II, të këtij vendimi, dhe aty ku klasa ose diferencimi nuk përmendet në Tabelën 1.1, kufiri i përgjithshëm i përqendrimit për klasifikimin në seksionet përkatëse të Pjesëve 3, 4 dhe 5 të kësaj Shtojce.

b. Për rreziqet në mjediset ujore në Seksionin 4.1 të kësaj Shtojce:
   i. për substancat ku Faktori-SH është vendosur për kategorinë përkatëse të rrezikut ose në listën e harmonizuar te klasifikimit dhe etiketimit të substancave të rrezikshme ose në inventarin e klasifikimit dhe etiketimit që përmendet në Piken 11, te Kreut II, të këtij vendimi, vlera e përgjithshme e pragut në Tabelën 1.1, e përcaktuar duke përdorur llogaritjen e parashikuar në Seksionin 4.1 të kësaj Shtojce; ose
   ii. për substancat ku për kategorinë përkatëse të rrezikut nuk është përcaktuar Faktori-SH në listën e harmonizuar te klasifikimit dhe etiketimit të substancave të rrezikshme ose në inventarin e klasifikimit dhe etiketimit që përmendet në Piken 11, te Kreut II, të këtij vendimi, vlera përkatëse e përgjithshme e pragut e parashikuar të Tabelën 1.1.

Tabela 1.1 Vlerat e përgjithshme të pragut

Klasa e rrezikut	Vlerat e përgjithshme të pragut që duhet të merren parasysh
Toksiciteti Akut:	
— Kategoria 1-3	0,1 %
— Kategoria 4	1 %
Gërryerja/Irritimi i lëkurës	1 % (1)
Dëm i rëndë në sy/irritim i syve	1 % (2)

I Rrezikshëm për Mjediset Ujore	
— Kategoria Akute 1 — Kategoria Kronike 1 — Kategoria Kronike 2-4	0,1 % (3) 0,1 % (3) 1 %

(1)Ose < 1 % kur eshte e mundur, shiko 3.2.3.3.1.
(2) Ose < 1 % kur eshte e mundur, shiko 3.3.3.3.1.
(3) Ose < 0,1 % kur eshte e mundur, shiko 4.1.3.1.

Shënim: Vlerat e përgjithshme të pragut janë në përqindje peshe, me përjashtim të përzierjeve të gazta për ato klasa rreziku ku vlerat e përgjithshme të pragut mund të përshkruhen më mirë në përqindje volumi.

1.1.3 **Parimet e bashkimit për klasifikimin e përzierjeve kur të dhënat e testimit nuk janë të disponueshme për të gjithë përzierjen**

Në rastin kur vetë përzierja nuk është testuar për të përcaktuar cilësitë e saj të rrezikshme, por ka të dhëna të mjaftueshme për përzierje të ngjashme të testuara dhe substanca përbërëse të veçanta të rrezikshme që karakterizojnë në mënyrën e duhur rreziqet e përzierjes, në përputhje me rregullat e mëposhtme të bashkimit që përmenden në Piken 4,4, te Kreut II, të këtij vendimi, këto të dhëna do të përdoren për çdo klasë të veçantë rreziku në Pjesën 3 dhe Pjesën 4 të kësaj Shtojce, duke iu nënshtruar çdo dispozite specifike për përzierjet në çdo klasë rreziku.

1.1.3.1 Hollimi

Në qoftë se një përzierje e testuar hollohet me një substancë holluese e cila ka një klasifikim ekuivalent ose më të ulët të kategorisë së rrezikut se substanca më pak e rrezikshme origjinale përbërëse dhe e cila nuk pritet që të ndikojë në klasifikimin e rrezikut të substancave të tjera përbërëse, atëherë do të aplikohet një nga pikat e mëposhtme:

— përzierja e re do të klasifikohet si ekuivalente e përzierjes origjinale;
— metoda e shpjeguar në çdo seksion të Pjesës 3 dhe Pjesës 4 për klasifikimin e përzierjeve ku të dhënat janë të disponueshme për të gjithë komponentët ose vetëm për disa komponentë të përzierjes;
— në rastin e toksicitetit akut, metoda e klasifikimit të përzierjeve bazohet në përbërësit e përzierjes (formula e shtimit).

1.1.3.2 Kolitë

Kategoria e rrezikut e një sasie/kolie prodhimi të testuar e një përzierjeje mund të konsiderohet se është ekuivalente me atë të një kolie tjetër prodhimi të patestuar të të njëjtit produkt tregtar, në rastin kur prodhohet nga ose nën kontrollin e të njëjtit furnizues, me përjashtim të rastit kur ka arsye për të besuar se ekziston një ndryshim i rëndësishëm në mënyrë të tillë që klasifikimi i rrezikut të kolisë së patestuar ka ndryshuar. Në qoftë se kjo e fundit ndodh, është i domosdoshëm një vlerësim i ri.

1.1.3.3 Përqendrimi i përzierjeve shumë të rrezikshme

Në rastin e klasifikimit të përzierjeve që mbulohen nga seksionet 3.1, 3.2, 3.3, 3.8, 3.9, 3.10 dhe 4.1, kur një përzierje e testuar klasifikohet në kategorinë ose nënkategorinë e rrezikut më të lartë, dhe përqendrimi i komponentëve të përzierjes së testuar që janë në atë kategori ose nënkategori është rritur, përzierja përfundimtare e patestuar do të klasifikohet në atë kategori ose nënkategori pa testime shtesë.

1.1.3.4 Interpolimi brenda një kategorie toksiciteti

Në rastin e klasifikimit të përzierjeve që mbulohen nga seksionet 3.1, 3.2, 3.3, 3.8, 3.9. 3.10 dhe 4.1, për tri përzierje (A, B dhe C) me komponentë identikë, ku përzierja A dhe B janë testuar dhe janë në të njëjtën kategori rreziku, dhe përzierja C e patestuar ka të njëjtët komponentë rreziku si përzierja A dhe B por me përqendrime të ndërmjetme të komponentëve të rrezikut që ndodhen në përzierjet A dhe B, atëherë përzierja C konsiderohet se ka të njëjtën kategori rreziku si përzierjet A dhe B.

1.1.3.5 Përzierjet kryesisht të ngjashme

Në qoftë se ekzistojnë:

a. dy përzierje ku secila përmban dy ingredientë:
   i. A + B
   ii. C + B;
b. përqendrimi i ingredientit B është në thelb i njëjtë në të dy përzierjet;
c. përqendrimi i ingredientit A në përzierjen (i) është i barabartë me atë të ingredientit C në përzierjen (ii);
d. të dhënat e rrezikut për ingredientët A dhe C disponohen dhe janë kryesisht ekuivalente , d.m.th. janë në të njëjtën kategori rreziku dhe nuk pritet të ndikojnë në klasifikimin e rrezikut të ingredientit B.

Në qoftë se përzierja (i) ose (ii) është tashmë e klasifikuar bazuar në të dhënat e testit, atëherë përzierjes tjetër do t'i caktohet e njëjta kategori rreziku.

1.1.3.6 Shqyrtimi i klasifikimit në rastin kur përbërja e përzierjes ka ndryshuar

Ndryshimet e mëposhtme në përqendrimin fillestar janë përcaktuar për aplikimin sipas Kreut II, pika 10.2, paragrafi (a) i këtij vendimi:

Tabela 1.2: Parimet e Bashkimit për ndryshimet në përbërjen e një përzierjeje

Gama fillestare e përqendrimit të përbërësit	Ndryshimi i lejuar në përqendrimin fillestar të përbërësit
≤ 2,5 %	± 30 %
2,5 < C ≤ 10 %	± 20 %
10 < C ≤ 25 %	± 10 %
25 < C ≤ 100 %	± 5 %

1.1.3.7 Aerosolet

Në rastin e klasifikimit të përzierjeve që mbulohen nga seksionet 3.1, 3.2, 3.3, 3.4, 3.8 dhe 3.9, një përzierje në formë aerosoli do të klasifikohet në të njëjtën kategori rreziku si përzierja në formë joaerosole, me kushtin që shtytësi i shtuar të mos ndikojë në vetitë e rrezikut të përzierjes gjatë spërkatjes dhe provat shkencore janë të disponueshme dhe tregojnë se forma aerosole nuk është më e rrezikshme se forma joaerosole.

1.2 **Etiketimi**

1.2.1 Rregullat e përgjithshme për aplikimin e etiketave sipas pikes 14, te Kreut III, të këtij vendimi

1.2.1.1 Piktogramet e rrezikut, do të jenë në formën e një kuadrati të vendosur në një pikë të caktuar.

1.2.1.2 Piktogramet e rrezikut që paraqiten në Shtojcën V, do të kenë një simbol të zi me sfond të bardhë me kornizë të kuqe të gjerë në mënyrë të mjaftueshme për të qenë qartësisht e dukshme.

1.2.1.3 Çdo piktogramë rreziku do të mbulojë të paktën një të pesëmbëdhjetën e sipërfaqes minimale të etiketës që i kushtohet informacionit të kërkuar sipas Kreut III, pika 1, të këtij vendimi. Fusha minimale e çdo piktogrami rreziku nuk do të jetë më pak se 1 cm^2.

Përmasat e etiketës të çdo piktogrami do të jenë si më poshtë:

Table 1.3 Përmasat minimale të etiketave dhe piktogrameve

Kapaciteti i ambalazhit	Përmasat e etiketës (në milimetra) për informacionin që kërkohet sipas Kreut III, pika 1, të këtij vendimi	Përmasat e çdo piktogrami (në milimetra)
Të mos i kalojë 3 litra:	Në qoftë se është e mundur, të paktën 52 × 74	Jo më i vogël se 10×10 Në qoftë se është e mundur, të paktën 16×16
Më e madhe se 3 litra por të mos kalojë 50 litra:	Të paktën 74 × 105	Të paktën 23 × 23
Më i madh se 50 litra por të mos i kalojë 500 litra:	Të paktën 105 × 148	Të paktën 32 × 32
Më i madh se 500 litra:	Të paktën 148 × 210	Të paktën 46 × 46

1.3 **Përjashtime nga kërkesat e etiketimit për raste të veçanta**

Në përputhje me piken 7, te Kreut III, të këtij Vendimi zbatohen përjashtimet e mëposhtme:

1.3.1 Cilindrat e transportueshëm të gazit

Për cilindrat e transportueshëm të gazit, në cilindrat e gazit me një kapacitet uji jo më të vogël se ose të barabartë me 150 litra do të lejohet përdorimi i njërës nga sa më poshtë:

a. një format dhe përmasat sipas parashkrimeve të botimit aktual të Standardit Shqiptar SSH EN ISO 7225 që lidhet me 'Cilindrat e gazit – Etiketat paralajmëruese'. Në këtë rast, etiketa mund të mbajë emrin e përgjithshëm ose emrin industrial ose tregtar të substancës ose përzierjes me kushtin që substancat e rrezikshme në një përzierje të tregohen në trupin e cilindrit të gazit në mënyrë të qartë dhe që nuk fshihet.

b. Informacioni i specifikuar në piken 1, te Kreut III, të këtij vendimi jepet në një disk informacioni të qëndrueshëm ose në një etiketë që nuk hiqet nga cilindri.

1.3.2 Kontejnerët e gazit që përdoren për propanin, butanin ose gazin e lëngshëm të naftës (GLN)

1.3.2.1 Në qoftë se propani, butani dhe gazi i lëngshëm i naftës ose përzierja që përmban këto substanca të klasifikuara në përputhje me kriteret e kësaj Shtojce vendosen në treg në cilindra të mbyllur që

rimbushen, ose në bombola që nuk rimbushen brenda fushës së SSH EN 417 si gaze karburanti të cilat lëshohen vetëm për djegie (botimi aktual i SSH EN 417, në lidhje me bombolat metalike të gazit që nuk mbushen për gazet e lëngshme të naftës me ose pa valvul, për përdorim me pajisjet portabël; ndërtimi, inspektimi, testimi dhe shënjimi), këta cilindra ose bombola do të etiketohen vetëm me piktogramin e duhur dhe me deklaratën e rrezikut dhe deklaratën parandaluese në lidhje me vetin e flakëmarrjes.

1.3.2.2 Në etiketë nuk kërkohet asnjë informacion që lidhet me efektet në shëndetin njerëzor dhe mjedisin. Në vend të kësaj, furnizuesi do ti sigurojë përdoruesit ose shpërndarësit informacionin mbi efektet në shëndetin e njerëzve dhe mjedisin me anë të Dokumentit të dhënave të sigurisë (SDS).

1.3.2.3 Për konsumatorët, do të transmetohet informacioni i mjaftueshëm për t'u mundësuar atyre që të marrin të gjitha masat e nevojshme për shëndetin dhe sigurinë.

1.3.3 Aerosolët dhe kontejnerët të pajisur me një sprucator të mbyllur atashuar pajisjes dhe që përmbajnë substanca ose përzierje të klasifikuara si të rrezikshmëe për frymëmarrjen

Në lidhje me zbatimin e Seksionit 3.10.4, substancat ose përzierjet e klasifikuara në përputhje me kriteret e Seksioneve 3.10.2 dhe 3.10.3 nuk duhet të etiketohen për këtë rrezik kur vendosen në treg në kontejnerë aerosolë ose në kontejnerë të pajisur me një sprucator të mbyllur të atashuar pajisjes.

1.3.4 Metalet në forma masive, aliazhet, përzierjet që përmbajnë polimere, përzierjet që përmbajnë elastomere.

1.3.4.1 Metalet në formë masive, aliazhet, përzierjet që përmbajnë polimere dhe përzierjet që përmbajnë elastomere nuk pajisen me etiketë sipas kësaj Shtojce, në qoftë se ato nuk paraqesin një rrezik për shëndetin njerëzor me anë të frymëmarrjes, gëlltitjes ose kontaktit me lëkurën ose për mjedisin ujor në formën në të cilën ato vendosen në treg, edhe pse janë të klasifikuara si të rrezikshme në përputhje me kriteret e kësaj Shtojce.

1.3.4.2 Furnizuesi do ti sigurojë informacion përdoruesit dhe shpërndarësit të zakonshëm me anë të Dokumentit të të dhënave te sigurisë (SDS).

1.3.5 Eksplozivët e vendosur në treg me qëllim përftimin e një efekti shpërthyes ose piroteknik
Eksplozivët, në përputhje me Seksionin 2.1, të vendosur në treg me qëllim përftimin e një efekti shpërthyes ose piroteknik do të etiketohen dhe ambalazhohen vetëm në përputhje me kërkesat për eksplozivët.

1.3.6 Substancat ose përzierjet e klasifikuara si gërryese për metalet, por jo gërryese për lëkurën dhe/ose sytë.
Substancat ose përzierjet e klasifikuara si gërryese për metalet, por jo gërryese për lëkurën dhe / ose sytë, që janë në gjendjen përfundimtare të ambalazhuara për përdorim konsumi nuk kërkojnë vendosjen në etiketë të piktogramit të rrezikut GHS05.

1.4 **Kërkesa për përdorimin e një emri kimik alternativ**

1.4.1 Kërkesat për përdorimin e një emri kimik alternativ sipas pikes 17, te Kreut III, të këtij vendimi mund të jepen vetëm në rastin kur:

a. substancës nuk i është përcaktuar një kufi ekspozimi në vendin e punës; dhe
b. prodhuesi, importuesi ose përdoruesi mund të demonstrojë se përdorimi i emrit kimik alternativ plotëson nevojën për të dhënë informacion të mjaftueshëm për masat parandaluese

të nevojshme për shëndetin dhe sigurinë që duhet të merren në vendin e punës dhe të sigurojnë kontrollin e risqeve nga përdorimi i përzierjes; dhe

c. substanca klasifikohet ekskluzivisht në një ose më shumë nga kategoritë e mëposhtme të rrezikut:
   i. ndonjë nga kategoritë e rrezikut që përmenden në Pjesën 2 të kësaj Shtojce;
   ii. Toksiciteti akut, Kategoria 4;
   iii. Gërryerja/irritimi i lëkurës, Kategoria 2;
   iv. Dëm i rëndë i syrit/irritim i syrit, Kategoria 2;
   v. Toksicitet për një organ të destinuar specifike – Eksploziv i vetëm, Kategoria 2 ose 3;
   vi. Toksicitet për një organ të destinuar specifike – Eksploziv i përsëritur, Kategoria 2;
   vii. E rrezikshme për mjedisin ujor – Kronike, Kategoria 3 ose 4.

1.4.2 Zgjedhja e emrit (emrave) kimik për përzierjet që synohen të përdoren në industrinë e aromave ose parfumeve

Në rastin e substancave që ekzistojnë në natyrë, mund të përdoret një emër kimik ose emra kimik të tipit 'vaj esence i...' ose 'ekstrakt i ...' në vend të emrave kimik të komponentëve të atij vaji esence ose ekstrakti që përmendet në Kreun II, pika 2, paragrafi 2.5 (b).

1.5 Përjashtime nga kërkesat e etiketimit dhe ambalazhimit

1.5.1 Përjashtimet nga pika 14, Kreu III, i këtij vendimi [(pika 12.1, Kreu III)]

1.5.1.1 Ne rastin kur zbatohet pika 12, paragrafi 1, i Kreut III, te këtij vendimi, elementët e etiketës të përmendura në piken 1, te ketij Kreu, mund të jepen në një nga mënyrat e mëposhtme:
   a. në etiketa të palosura; ose
   b. në etiketa të lidhura; ose
   c. në një ambalazhim të jashtëm.

1.5.1.2 Etiketa në një ambalazhim të brendshëm do të përmbajë të paktën piktogramet e rrezikut, identifikuesin e produktit që përmendet në Kreun III, pika 2, të këtij vendimi dhe emrin dhe numrin e telefonit të furnizuesit të substancës ose përzierjes.

1.5.2 Përjashtime nga Kreu III, pika 1, i këtij vendimi [(Kreu III, pika 12, paragrafi 2)]

1.5.2.1 Etiketimi i ambalazhimeve ku përmbajtja nuk i tejkalon 125 ml

1.5.2.1.1 Deklaratat e rrezikut dhe deklaratat e masave parandaluese të lidhura me kategoritë e rrezikut të renditura më poshtë mund të hiqen nga elementët e etiketës që kërkohen nga pika 1, Kreu III, i këtij vendimi aty ku:
   a. përmbajtja e ambalazhimit nuk i tejkalon 125 ml; dhe
   b. substanca ose përzierja klasifikohet në një ose më shumë nga kategoritë e mëposhtme të rrezikut:
      i. Gaze oksiduese të kategorisë 1;
      ii. Gazet nën presion;
      iii. Lëngjet që marrin flakë të kategorisë 2 ose 3;
      iv. Substancat e ngurta që marrin flakë të kategorisë 1 ose 2 ;
      v. Substancat ose përzierjet vetë-reaguese të Tipit C deri në F;
      vi. Substancat ose përzierjet e vetë-nxehëse të Kategorisë 2;
      vii. Substancat dhe përzierjet të cilat në kontakt me ujin, clirojnë gaze që marrin flakë të Kategorisëë 1, 2 ose 3;
      viii. Lëngjet oksiduese të Kategorisë 2 ose 3;
      ix. Substancat e ngurta oksiduese të Kategorisë 2 ose 3;
      x. Peroksidet organike të Tipit C deri në F;

xi. Toksiciteti akut i Kategorisë 4, nëse substancat ose përzierjet nuk i furnizohen publikut të gjerë;
xii. Irritimi i lëkurës i Kategorisë 2;
xiii. Irritimi i syrit i Kategorisë 2;
xiv. Toksicitet për një organ të destinuar specifike – ekspozimi i vetëm i Kategorisë 2 ose 3 në qoftë se substanca ose përzierja nuk i furnizohet publikut të gjerë;
xv. Toksicitet për një organ të destinuar specifike – ekspozimi i përsëritur i Kategorisë 2, në qoftë se substanca ose përzierja nuk i furnizohet publikut të gjerë;
xvi. E rrezikshme për mjedisin ujor – Akute e Kategorisë 1;
xvii. E rrezikshme për mjedisin ujor – Kronike e Kategorisë 1 ose 2.

Përjashtimet për etiketimin e ambalazhimeve të vogla të aerosolëve që marrin flakë, të parashikuara në legjislacionin specifik për mbajtëset e aerosolit, do të aplikohen për mbajtëset e aerosolit.

1.5.2.1.2 Deklaratat parandaluese të lidhura me kategoritë e rrezikut të renditura më poshtë mund të hiqen nga elementet e etiketës që kërkohen nga pika 1, Kreu III, i këtij vendimi në rastin kur:
a. përmbajtja e ambalazhimit nuk i tejkalon 125 ml; dhe
b. substanca ose përzierja klasifikohet në një ose më shumë nga kategoritë e mëposhtme të rrezikut:
i. Gazet që marrin flakë të Kategorisë 2;
ii. Toksiciteti riprodhues: efektet në ose nëpërmjet ushqyerjes me gji;
iii. Të rrezikshme për mjedisin ujor – kronike të Kategorisë 3 ose 4.

1.5.2.1.3 Piktogrami, fjala sinjalizuese, deklarata e rrezikut dhe deklarata parandaluese të lidhura me kategoritë e rrezikut të renditura më poshtë mund të hiqen nga elementët e etiketës të kërkuara nga pika 1, Kreu III, i këtij vendimi në rastin kur:
a. Përmbajtja e etiketës nuk i tejkalon 125 ml; dhe
b. Substanca ose përzierja klasifikohet në një ose më shumë nga kategoritë e mëposhtme të rrezikut:
— Gërryese për metalet.

1.5.2.2 Etiketimi i ambalazhimit të tretshëm për një përdorim të vetëm

Elementët e etiketës të kërkuara nga pika 1, Kreu III, i këtij vendimi mund të hiqen nga ambalazhimi i tretshëm me synimin për një përdorim, në rastin kur:
a. Përmbajtja e çdo ambalazhimi të tretshëm nuk e tejkalon një volum prej 25 ml;
b. Klasifikimi i përmbajtjes së ambalazhimit të tretshëm i përket ekskluzivisht një ose më shumë nga kategoritë e rrezikut në 1.5.2.1.1 (b), 1.5.2.1.2 (b) ose 1.5.2.1.3 (b); dhe
c. Ambalazhimi i tretshëm përmbahet brenda ambalazhimit të jashtëm që plotëson tërësisht kërkesat e Kreut III, pika 1, të këtij vendimi.

1.5.2.3 Seksioni 1.5.2.2 nuk do të zbatohet për substancat ose përzierjet brenda fushës së legjislacionit specifik për produktet e mbrojtjes së bimëve dhe produktet biocide.

1.5.2.4 Etiketimi i ambalazhit të brendshëm ku përmbajtja nuk tejkalon 10 ml

1.5.2.4.1.Elementet e etiketës të kërkuara nga pika 1, Kreu III, të këtij Vendimi mund të hiqen nga ambalazhi i brendshëm në rastin kur:
(a) përmbajtja e ambalazhit të brendshëm nuk i kalon 10 ml;
(b) substanca ose përzierja është vendosur në treg për furnizimin e një shpërndorësi ose përdoruesi për kërkime dhe zhvillime shkencore, ose analizat e kontrollin e cilësisë dhe
(c) ambalazhimi i brendshëm gjendet brenda ambalazhimit të jashtëm që plotëson kërkesat e Kreut III, pika 1, të këtij vendimi.

1.5.2.4.2. Pavarësisht nga Seksionet 1.5.1.2 dhe 1.5.2.4.1, etiketa në ambalazhimin e brendshëm duhet të përmbajë identifikuesit e produktit dhe, sipas rastit, piktogramën e rrezikut "GHS01", "GHS05", "GHS06" dhe/ose "GHS08". Kur caktohen më shumë se dy piktograme, "GHS06" dhe "GHS08" kanë përparësi mbi "GHS01" dhe "GHS05".

1.5.2.5 Seksioni 1.5.2.4 nuk zbatohet për substancat ose përzierjet brenda fushës së legjislacionit specifik për produktet e mbrojtjes së bimëve dhe produktet biocide.

2. PJESA 2: RREZIQET FIZIKE

2.1 Eksplozivët

2.1.1 Përkufizimet

2.1.1.1 Klasa e eksplozivëve përfshin

a. substancat dhe përzierjet shpërthyese;
b. artikujt shpërthyes me përjashtim të pajisjeve që përmbajnë substanca ose përzierje shpërthyese në sasi të tillë ose të një karakteri të tillë që ndezja ose fillimi i tyre i papritur ose aksidental nuk do të shkaktojë ndonjë efekt të jashtëm për pajisjen qoftë me projeksion, zjarr, tym, nxehje ose zhurmë të madhe; dhe
c. substancat, përzierjet dhe artikujt që nuk përmenden në pikat (a) dhe (b) të cilat janë prodhuar me synimin për të prodhuar një efekt praktik, shpërthyes ose piroteknik.

2.1.1.2 Për qëllime të këtij vendimi, perdoren përkufizimet e mëposhtme:

a. Një substancë ose përzierje shpërthyese është një substancë ose përzierje e ngurtë ose e lëngët e substancave e cila në vetvete ka aftësi që me reaksion kimik të prodhojë gaz në një temperaturë dhe presion të tillë dhe me një shpejtësi të tillë që të shkaktojë dëm në mjedisin përreth. Substancat piroteknike përfshihen edhe kur ato nuk clirojnë gaze.
b. Një substancë ose përzierje piroteknike është një substancë ose përzierje substancash të projektuara për të prodhuar një efekt me nxehje, dritë, tingull, gaz ose tym ose një kombinim i tyre si rezultat i reaksioneve kimike ekzotermike të vetpërmbajtura jo-shpërhtyese.
c. Një eksploziv i paqëndrueshëm është një substancë ose përzierje shpërthyese e cila nga ana termike është e paqëndrueshme dhe/ose tepër e ndjeshme për trajtimin, transportin dhe përdorimin normal.
d. Një artikull shpërthyes është një artikull që përmban një ose më shumë substanca ose përzierje shpërthyese.
e. Një artikull piroteknik është një artikull që përmban një ose më shumë substanca ose përzierje piroteknike.
f. Një eksploziv i qëllimshëm është një substancë, përzierje ose artikull i cili prodhohet me synimin për të prodhuar një efekt praktik, shpërthyes ose piroteknik.

2.1.2 Kriteret e klasifikimit

2.1.2.1 Substancat, përzierjet dhe artikujt e kësaj klase klasifikohen si shpërthyese të paqëndrueshme bazuar në diagramin paraqitur në Figurën 2.1.2. Metodat e testimit përshkruhen në Pjesën 1 të Rekomandimeve të Kombeve të Bashkuara për Transportin e Mallrave të Rrezikshme, Manuali i Testimeve dhe Kritereve.

2.1.2.2 Substancat, përzierjet dhe artikujt e kësaj klase, të cilat nuk janë klasifikuar si shpërthyese të paqëndrueshme, do të caktohen në një nga gjashtë ndarjet e mëposhtme në varësi të tipit të rrezikut që ato paraqesin:

a. Ndarja 1.1 Substancat, përzierjet dhe artikujt që kanë një rrezik shpërthimi masiv (një shpërthim masiv është ai që ndikon pothuajse virtualisht menjëherë në të gjithë sasinë e pranishme);

b. Ndarja 1.2 Substancat, përzierjet dhe artikujt të cilat kanë një rrezik projeksioni por jo një rrezik shpërthimi masiv;

c. Ndarja 1.3 Substancat, përzierjet artikujt të cilat kanë një rrezik zjarri dhe ose një rrezik të vogël shpërthimi ose një rrezik të vogël projeksioni ose të dyja, por jo një rrezik shpërthimi masiv:
   i. djegia prej së cilës lind një nxehtësi rrezatuese e konsiderueshme; ose
   ii. Të cilat digjen njëra pas tjetrës, duke prodhuar një shpërthim të vogël ose efekte projeksioni ose të dyja;

d. Ndarja 1.4 Substancat, përzierjet dhe artikujt të cilët nuk paraqesin rrezik të rëndësishëm:
   — substancat, përzierjet dhe artikujt të cilat paraqesin vetëm një rrezik të vogël në rastin e ndezjes ose fillimit(inicimit). Efektet janë shumë të kufizuara tek ambalazhimi dhe nuk pritet ndonjë projeksion i fragmenteve të madhësisë ose gamës që mund të matet. Një zjarr i jashtëm nuk mund të shkaktojë shpërthim virtualisht të menjëhershëm pothuajse në të gjithë përmbajtjen e ambalazhimit;

e. Ndarja 1.5 Substanca ose përzierje shumë të pandjeshme të cilat kanë rrezik shpërthimi masiv:
   — substancat dhe përzierjet të cilat kanë një rrezik eksplozioni masiv por janë të pandjeshme saqë në kushtet normale ka shumë pak mundësi për fillim(inicim) ose për të kalojnë nga djegia në shpërthim;

f. Ndarja 1.6 Artikuj shumë të pandjeshëm të cilët nuk kanë rrezik shpërthimi masiv:
   — artikujt të cilët përmbajnë vetëm substanca ose përzierje shumë të pandjeshme shpërthyese dhe të cilat paraqesin një probabilitet të papërfillshëm të fillimit ose ndezjes në mënyrë aksidentale.

2.1.2.3 Eksplozivët, të cilët nuk janë të klasifikuar si eksploziv të paqëndrueshëm do të klasifikohen në një nga gjashtë ndarjet që përmenden në paragrafin 2.1.2.2 të kësaj Shtojce bazuar në Serinë e Testit 2 deri në 8 në Pjesën I të Rekomandimeve të Kombeve të Bashkuara për Transportin e Mallrave të Rrezikshme, Manuali i Testeve dhe Kritereve sipas rezultateve të testeve të parashikuara në Tabelën 2.1.1:

Tabela 2.1.1 Kriteret për eksplozivët

Kategoria	Kriteret
Eksplozivët e paqëndrueshëm ose eksplozivët e Ndarjeve 1.1 deri në 1.6	Për eksplozivët e Ndarjeve 1.1 deri në 1.6, duhet të kryen testet thelbësore më poshtë: **Shpërthyeshmëria**: sipas Serisë 2 të Testit të Kombeve të Bashkuara (seksioni 12 i Rekomandimeve të Kombeve të Bashkuara për Transportin e Mallrave të Rrezikshëm, Manuali i Testeve dhe Kritereve). Eksplozivët e qëllimshëm([1]) nuk do të jenë subjekt i Serisë 2 të Testit të KB-së. **Ndjeshmëria**: sipas Serisë 3 të Testit të Kombeve të Bashkuara (seksioni 13 i Rekomandimeve të Kombeve të Bashkuara për Transportin e Mallrave të Rrezikshëm, Manuali i Testeve dhe Kritereve).

	Stabiliteti termik: sipas Testit 3(c) i Kombeve të Bashkuara (nën-seksioni 13.6.1 i Rekomandimeve të Kombeve të Bashkuarapër Transportin e Mallrave të Rrezikshëm, Manuali i Testeve dhe Kritereve). Teste të mëtejshme janë të domosdoshme për të vendosur në Ndarjen e saktë.
([1]) Përfshin substancat, përzierjet dhe artikujt qe prodhohen me qëllim prodhimin e një efekti praktik, shpërthyes ose piroteknik.	

2.1.2.4 Në qoftë se eksplozivët janë të paambalazhuar ose të riambalazhuar në ambalazhe të ndryshme nga ato origjinale ose në ambalazhime të ngjashme, do të ritestohen.

2.1.3 **Komunikimi i Rrezikut**

Elementet e etiketës përdoren për substancat, përzierjet ose artikujt që plotësojnë kriteret e klasifikimit për këtë klasë rreziku në përputhje me Tabelën 2.1.2.

SHËNIM për Tabelën 2.1.2: Eksplozivët e paambalazhuar ose eksplozivët e riambalazhuar në ambalazhime të ndryshme nga ai origjinal ose me ambalazhime të ngjashme do të përfshijnë të gjithë elementët e mëposhtëm të etiketës:
(a) piktogrami: bombë shpërthyese;
(b) fjala sinjalizuese: 'Rrezik'; dhe
(c) deklarën e rrezikut: 'shpërthyese; rrezik shpërthimi masiv'

me përjashtim të rastit kur rreziku i korrespondon njërës prej kategorive të rrezikut në Tabelën 2.1.2, në këtë rast do të caktohen simboli korrespondues, fjala sinjalizuese dhe/ose deklarata e rrezikut.

Tabela 2.1.2 Elementet e etiketës për eksplozivët

Klasifikimi	Eksplozivi i paqëndrueshëm	Ndarja 1.1	Ndarja 1.2	Ndarja 1.3	Ndarja 1.4	Ndarja 1.5	Ndarja 1.6
Piktogramet GHS							
Fjala Sinjalizuese	Rrezik	Rrezik	Rrezik	Rrezik	Paralajmërim	Rrezik	Asnjë fjalë sinjalizuese
Deklarata e Rrezikut	H200: Eksploziv i paqëndrueshëm	H201: Eksploziv; rrezik i ekplozimit masiv	H202: Eksploziv; rrezik i rëndë projeksioni	H203: Eksploziv; rrezik zjarri, shpërthimi ose projeksioni	H204: Rrezik zjarri ose projeksioni	H205: Masa mund të shpërthejë në zjarr	Asnjë deklaratë rreziku
Deklarata Parandaluese Parandalimi	P201 P202 P280	P210 P230 P240 P250 P280	P210 P230 P240 P250 P280	P210 P230 P240 P250 P280	P210 P240 P250 P280	P210 P230 P240 P250 P280	Asnjë deklaratë parandaluese
Deklarata Parandaluese Përgjigja	P372 P373 P380	P370+P380 P372 P373	P370+P380 P372 P373	P370+P380 P372 P373	P370+P380 P372 P373	P370+P380 P372 P373	Asnjë deklaratë parandaluese
Deklarata Parandaluese Magazinimi	P401	P401	P401	P401	P401	P401	Asnjë deklaratë parandaluese
Deklarata Parandaluese Asgjesimi	P501	P501	P501	P501	P501	P501	Asnjë deklaratë parandaluese

2.1.4 **Konsiderata shtesë për klasifikimin**

2.1.4.1 Klasifikimi i substancave, përzierjeve dhe artikujve në klasën e rrezikut të shpërthyesve dhe caktimi i mëtejshëm në një ndarje është shumë i ndërlikuar, një procedurë qe perbehet nga tre hapa. Referimi në Pjesën 1 të Rekomandimeve të Kombeve të Bashkuara për Transportin e Mallrave të Rrezikshëm, Manuali i Testeve dhe Kritereve është i nevojshëm.

Hapi i parë është të sigurohemi nëse substanca ose përzierja ka efekte shpërthyese (Test i Serise1). Hapi i dytë është procedura e pranimit (Test i Serise 2 deri në 4) dhe hapi i tretë është caktimi në një ndarje rreziku (Test i Serise 5 deri në 7). Vlerësimi nëse një kandidat për 'emulsion ose suspension ose xhel nitrat amoni, i ndërmjetëm për eksplozivët shpërthyes (ANE)' është mjaftueshëm i pandjeshëm për përfshirjen si një lëng oksidues (Seksioni 2.13) ose një substancë e ngurtë oksiduese (Seksioni 2.14) e merr përgjigjen nga Seria e Testeve 8.

Substancat dhe përzierjet shpërthyese të lagura me ujë ose alkool, ose të shkrira me substanca të tjera për të ndryshuar vetitë e tyre shpërthyese mund të trajtohen ndryshe në lidhje me klasifikimin dhe mund të aplikohen klasat e tjera të rrezikut, sipas vetive të tyre fizike (shiko dhe Shtojcën II Seksioni 1.1.).

Disa rreziqe fizike (për shkak të vetive shpërthyese) ndryshohen me shkrirjen, si në rastin të eksplozivëve të pandjeshëm, duke i përfshirë në një përzierje ose artikull, ambalazhim ose faktorë të tjerë.

Procedura e klasifikimit jepet në skemat logjike të mëposhtëme (shiko Figurat 2.1.1 deri në 2.1.4).

Figura 2.1.1 Skema e përgjithshme e procedurës për klasifikimin e një substance, përzierjeje ose artikulli në klasën e shpërthyesve (Klasa 1 për transportin)

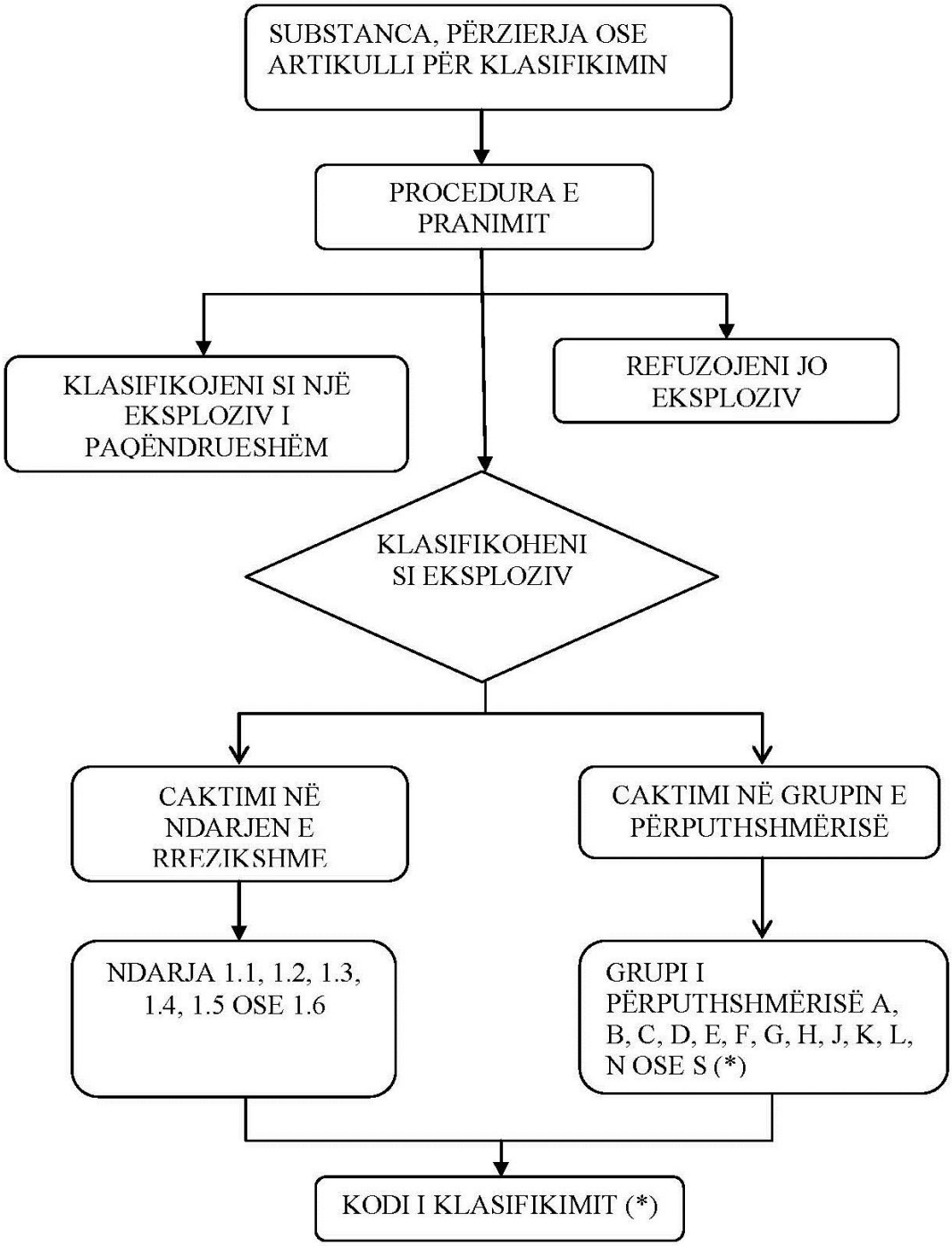

(*)Shiko rekomandimet e Kombeve të Bashkuara për Transportin e Mallrave të Rrezikshëm, Rregulloret e Modelit, botimi i rishikuar i 16-të, nën-seksioni 2.1.2

Figura 2.1.2 Procedura për pranimin e përkohshëm të një substance, përzierjeje ose artikulli në klasën e shpërthyesve (Klasa 1 për transportin)

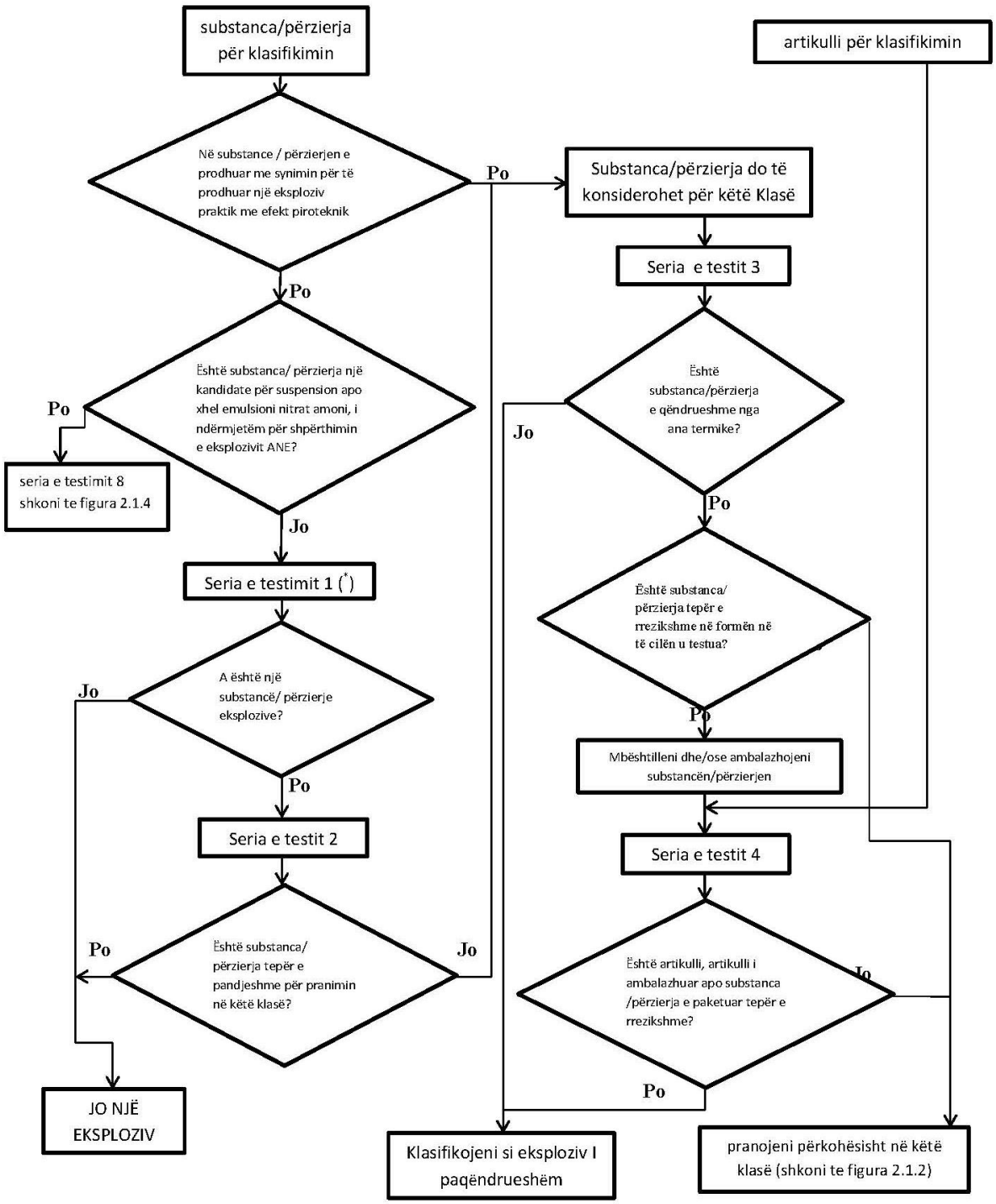

(*)Për qëllimet e klasifikimit, fillojeni me Serinë e Testimit 2.

Figura 2.1.3 Procedura për caktimin në një ndarje në klasën e shpërthyesve (Klasa 1 për transport)

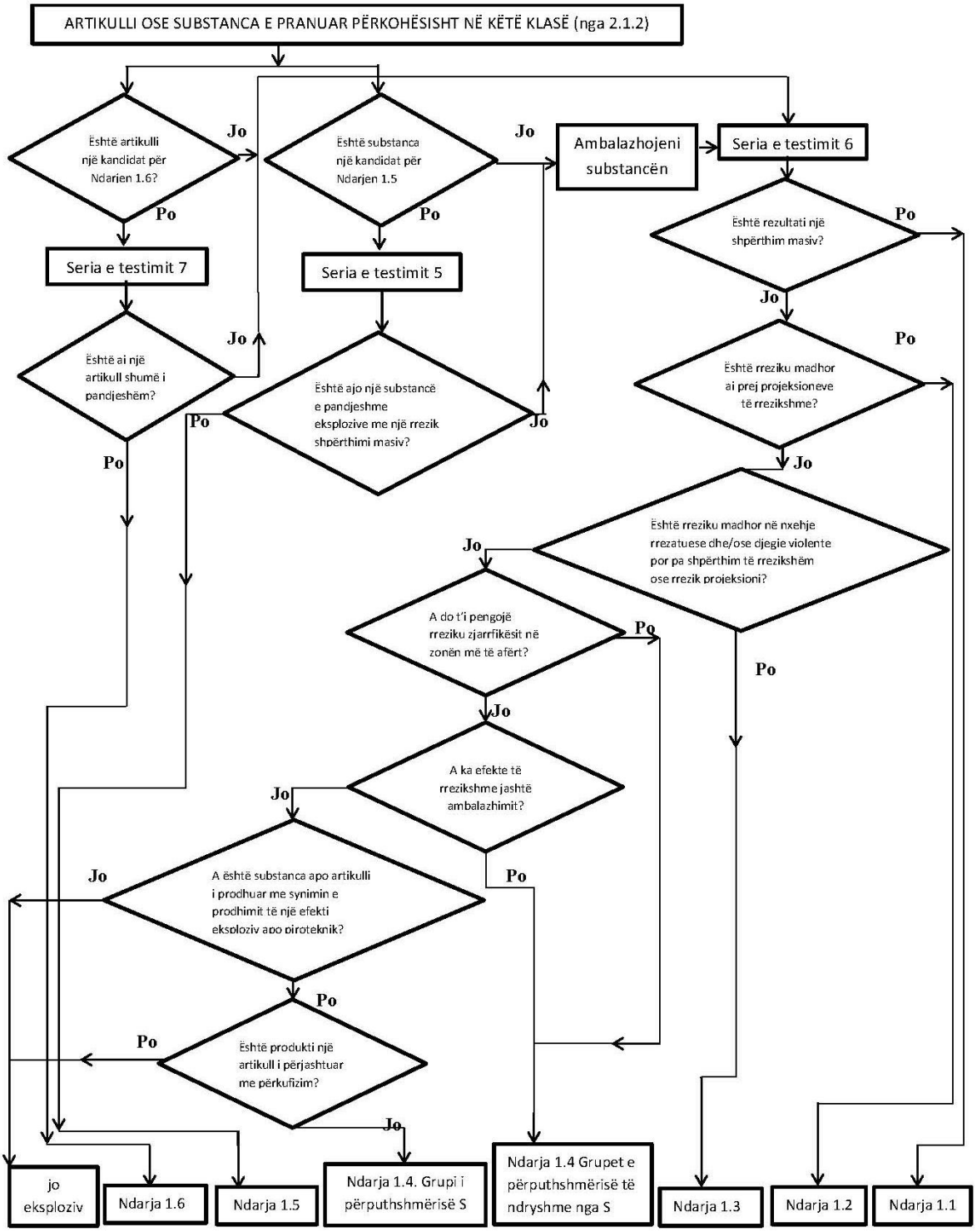

Figura
2.1.4 Procedura për klasifikimin e emulsionit të nitrat amonit, suspension ose xhel (ANE)

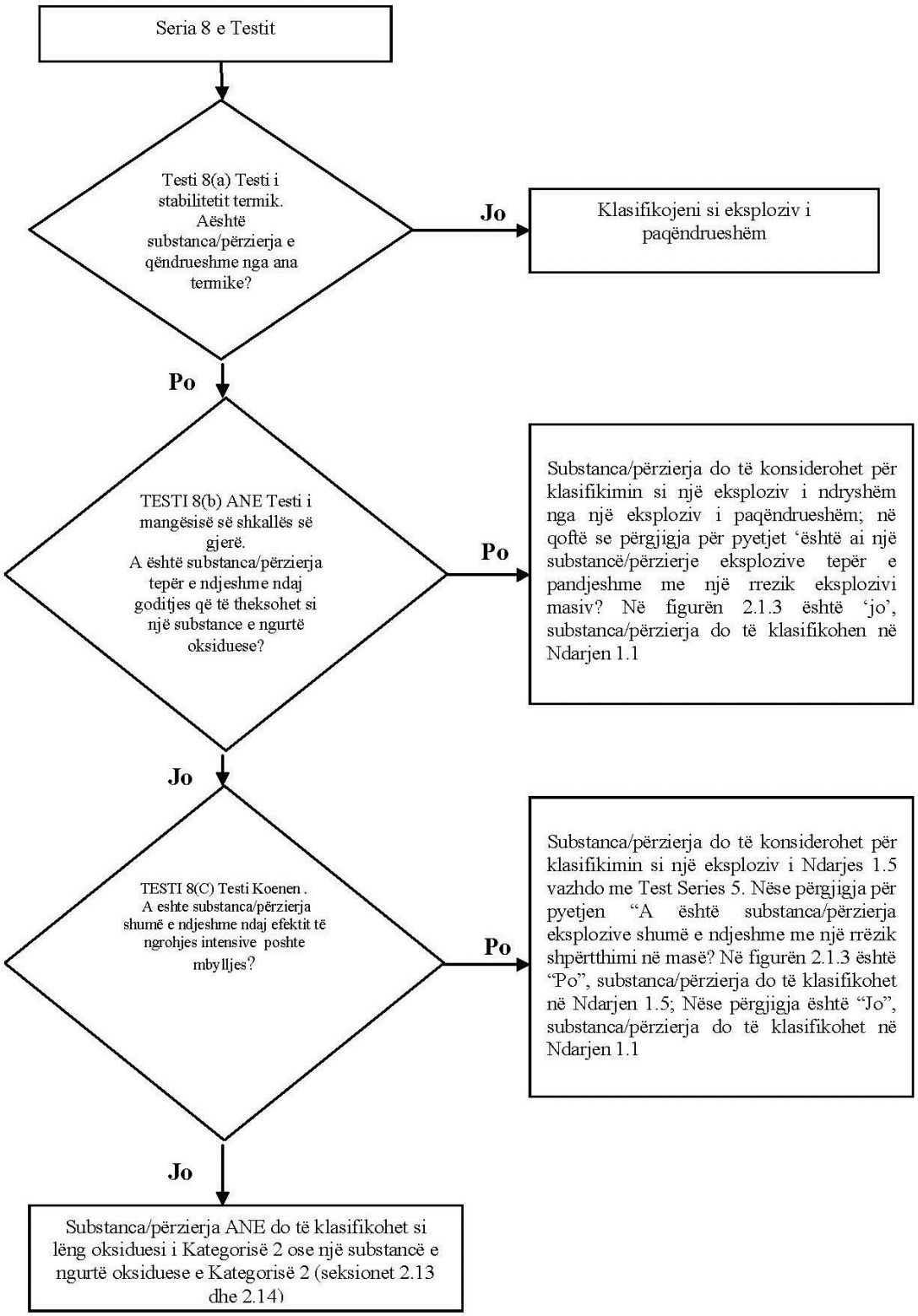

2.1.4.2 Procedura e kontrollit

Vetitë shpërthyese shoqërohen me praninë e grupeve të caktuara kimike në një molekulë të cilat mund të reagojnë duke shkaktuar rritje shumë të shpejta temperature ose presioni. Procedura e kontrollit ka për qëllim identifikimin e pranisë së grupeve të tilla reaktive dhe mundësinë për lëshim të shpejtë të energjisë. Në qoftë se procedura e kontrollit identifikon se substanca ose përzierja është eksploziv potencial, duhet të kryhet procedura e pranimit (shiko seksionin 10.3 të Rekomandimeve të Kombeve të Bashkuara për Transportin e Mallrave të Rrezikëshme, Manuali i Testeve dhe Kriteret).

Shënim:Nuk kërkohet asnjë riprodhim i Testit të serisë 1 tipi (a) për shpërthimin dhe as testi i serisë 2 tipi (a) për ndjeshmërinë ndaj goditjes shpërthyese në qoftë se energjia ekzotermike e dekompozimit të materialeve organike është më pak se 800 J/g. Për substancat dhe përzierjet organike të substancave organike me një energji dekompozimi prej 800 J/g ose më shumë, testet 1 (a) dhe 2 (a) nuk duhet të kryhen në qoftë se rezultati i testit balistik me mortajë Mk.IIId (F.1) apo testi balistik me mortaje (F2) ose testi BAM Trauzl (F.3) me inicim nga një detonator standard Nr. 8 (shiko shtojcën 1 të Kombeve të Bashkuara për Transportin e Mallrave të Rrezikëshme, Maduali i Testeve dhe Kriteret) është 'jo'. Në këtë rast, rezultatet e testit 1 (a) dhe 2 (a), do konsiderohen se janë '-' .

2.1.4.3 Një substancë ose përzierje nuk do të klasifikohet si eksplozive në qoftë se:

a. Nuk ka grupe kimike të shoqëruara me veti shpërthyese të pranishme në molekulë. Shembujt e grupeve të cilat mund të tregojnë vetitë shpërthyese jepen në Tabelën A6.1 në Shtojcën(Apendiksin) 6 të Rekomandimeve të Kombeve të Bashkuara për Transportin e Mallrave të Rrezikshme, Manuali i Testeve dhe Kritereve; ose
b. Substanca përmban grupe kimike të shoqëruara me veti shpërthyese të cilat përfshijnë oksigjenin dhe balanca e llogaritur e oksigjenit është më e vogël se -200;

   Balanca e oksigjenit llogaritet për Reaksionin kimik:

   $C_xH_yO_z + [x + (y/4) - (z/2)]\ O_2 \rightarrow x\ CO_2 + (y/2)\ H_2O$

   Duke përdorur formulën:

   Balanca e oksigjenit = -1 600 [2x + (y/2)-z]/pesha molekulare;

c. Kur substanca organike e një përzierjeje homogjene të substancave organike përmban grupe kimike të shoqëruara me veti shpërthyese por energjia ekzotermike e dekompozimit është më pak se 500 J/g dhe fillimi i dekompozimit ekzotermik është nën 500 °C. Energjia e dekompozimit ekzotermik mund të përcaktohet duke përdorur një teknikë të përshtatshme kalorimetrike; ose
d. Për përzierjet e substancave oksiduese inorganike me material(e) organik(e), përqendrimi i substancës oksiduese inorganike është:
   — më i vogël se 15% sipas peshës, në qoftë se substanca oksiduese caktohet në Kategorinë 1 ose 2;
   — më i vogël se 30% sipas peshës, në qoftë se substanca oksiduese caktohet në Kategorinë 3.

2.1.4.4 Në rastin e përzierjeve që përmbajnë ndonjë eksploziv të njohur, duhet të kryhet procedura e pranimit.

2.2 Gazet e djegshme (duke përfshirë gazet kimikisht të paqëndrueshëm)

2.2.1 **Përkufizimet**

2.2.1.1 Gaz i djegshëm, është një gaz ose përzierje gazi që ka një gamë djegieje me ajrin në 20°C dhe një presion standard prej 101,3 kPa.

2.2.1.2 Një gaz kimikisht i paqëndrueshëm, është një gaz i djegshëm që është në gjendje të reagojë me shpërthim edhe në mungesë të ajrit ose oksigjenit.

2.2.2 **Kriteret e klasifikimit**

2.2.2.1 Një gaz i djegshëm klasifikohet në këtë klasë sipas kritereve për gazet e djegshme që jepen në Tabelën 2.2.1.

Tabela 2.2.1 **Kriteret për gazet e djegshme**

Kategoria	Kriteret
1	Gazet, të cilat në 20°C dhe një presion standard prej 101.3 kPa: a. ndizen kur një përzierje prej 13% ose më pak sipas volumit në ajër; ose b. kanë një gamë të djegshme me ajrin për të paktën 12 përqind pikë pavarësisht nga limiti më i ulët i djegshmërisë.
2	Gazet, të ndryshme nga ato të Kategorisë 1 të cilat në 20°C dhe një presion standard prej 101,3kPa kanë një gamë djegieje kur përzihen në ajër.
Shënim: Aerosoli nuk do të klasifikohet si gaz i djegshëm: shiko Seksionin 2.3.	

2.2.2.2. Një gaz i djegshëm i cili është gjithashtu kimikisht i paqëndrueshëm duhet të klasifikohet në një nga dy kategoritë për Gazet kimikisht të paqëndrueshëm duke përdorur metodat e përshkruara në Pjesën III të Rekomandimeve të Kombeve të Bashkuara për Transportin e Mallrave të Rrezikshme, Manuali i Testeve dhe Kritereve, sipas tabelës së mëposhtme:

Tabela 2.2.2 **Kriteret për gazet kimikisht të paqëndrueshëm**

Kategoria	Kriteret
A	Gaze të djegshëm të cilët janë kimikisht të paqëndrueshme në 20 ° C dhe në një presion standard 101,3 kPa
B	Gaze të djegshëm të cilët janë kimikisht të paqëndrueshëm në një temperaturë më të madhe se 20 ° C dhe / ose në një presion më të madh se 101,3 kPa

2.2.3 **Komunikimet e Rrezikut**

Elementet e etiketës përdoren për substancat dhe përzierjet që plotësojnë kriteret e klasifikimit për këtë klasë rreziku në përputhje me Tabelën 2.2.3.

Tabela 2.2.3 **Elementet e etiketës për gazet e djegshme (duke përfshirë gazet kimikisht të paqëndrueshëm)**

	Gaz i djegshëm		Gaz kimikisht i paqëndrueshëm	
Klasifikimi	Kategoria 1	Kategoria 2	Kategoria A	Kategoria B
Piktogrami GHS		Asnjë piktogram	Asnjë piktogram shtesë	Asnjë piktogram shtesë
Fjala Sinjalizuese	Rrezik	Paralajmërim	Asnjë piktogram shtesë	Asnjë piktogram shtesë
Deklarata e e Rrezikut	H220: Gaz që merr flakë shumë	H221: Gaz që merr flakë	H230: Mund të reagojnë me shpërthim edhe në mungesë të ajrit	H231: Mund të reagojnë me shpërthim edhe në mungesë të ajrit në presion dhe / ose temperaturë të ngritur
Deklarata Parandaluese Parandalim	P210	P210	P202	P202
Deklarata Parndaluese Përgjigje	P377 P381	P377 P381		
Deklarata Parandaluese Magazinim	P403	P403		
Deklarata Parandaluese Asgjesim				

Procedura për klasifikimin është dhënë në skemat logjike të mëposhtëme (shiko Figurat 2.2.1 deri 2.2.2).

Figura 2.2.1 **Gaze të djegshëm**

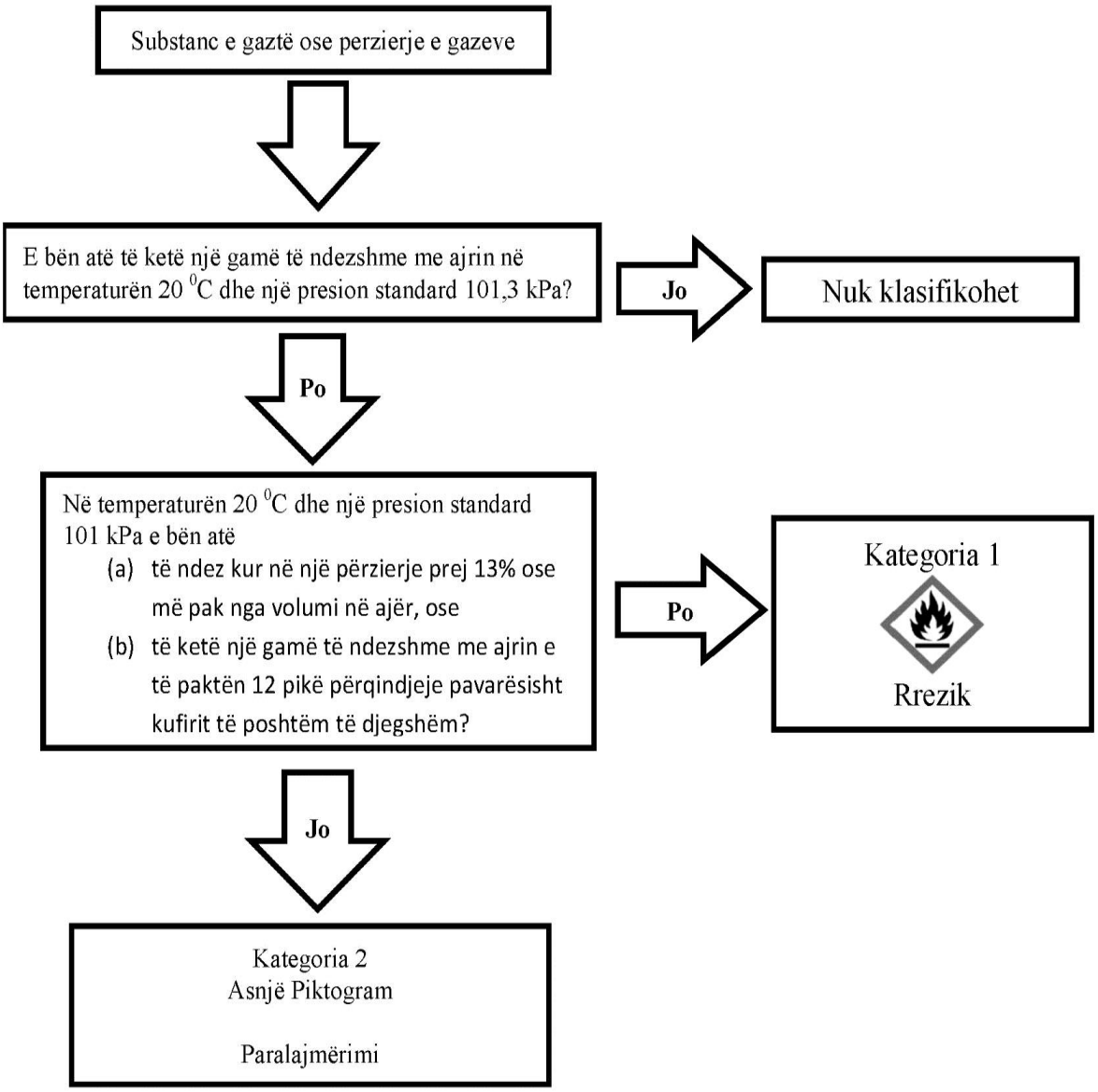

Figura 2.2.2 **Gaze kimikisht të paqëndrueshëm**

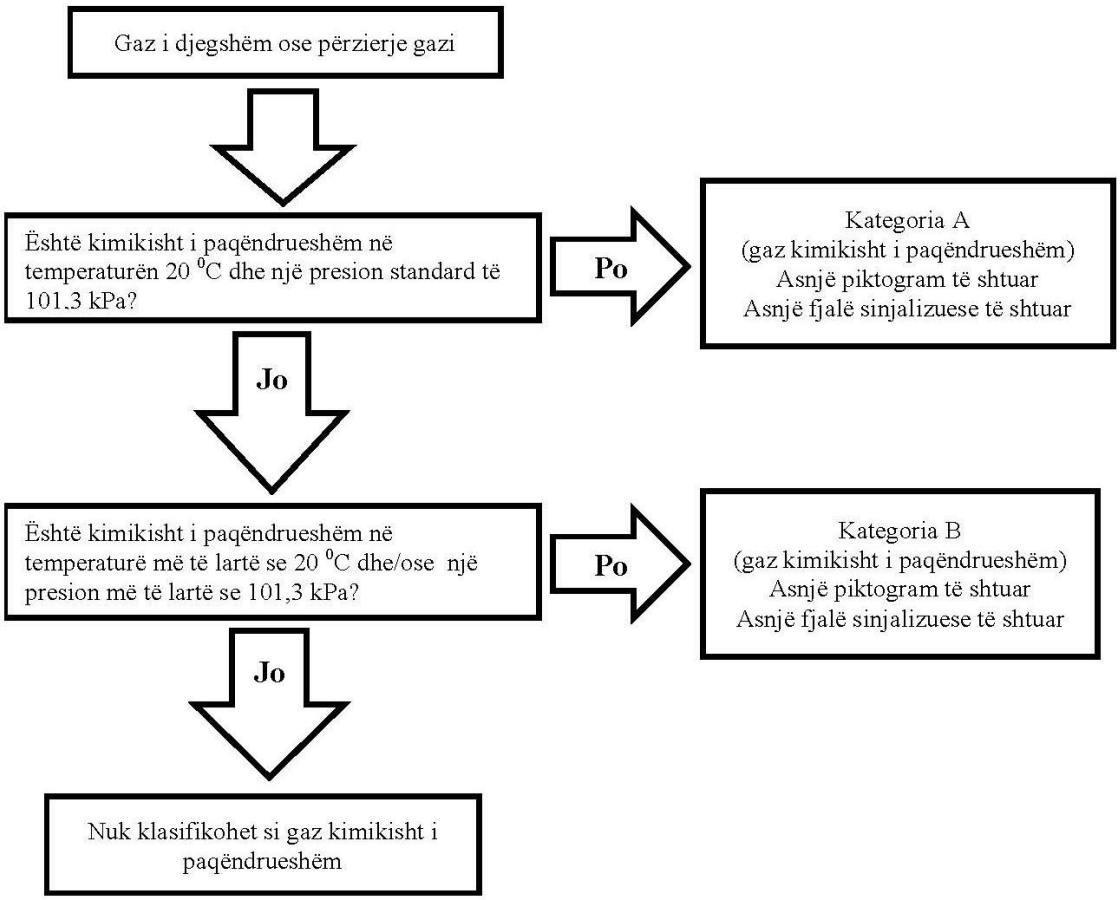

2.2.4 **Konsiderata Shtesë për Klasifikimin**

2.2.4.1 Djegshmëria, përcaktohet nga testet ose,

2.2.4.2 për përzierjet ku ka të dhëna të mjaftueshme të disponueshme, me anë të llogaritjes në përputhje me metodat e miratuara nga ISO (shiko SSH EN ISO 10156, e amenduar, nga Gazet dhe përzierjet e gazit – Përcaktimi i potencialit të zjarrit dhe aftësisë oksiduese për përzgjedhjen e daljes së valvulës së cilindrit). Kur nuk ka të dhëna të mjaftueshme për të përdorur këto metoda, mund të përdoret metoda e testimit SSH EN 1839, e amenduar (Përcaktimi i limiteve të shpërthimit të gazeve dhe avujve).

2.2.4.3 Paqëndrueshmëria kimike, përcaktohet në përputhje me metodën e përshkruar në Pjesën III të Rekomandimeve të Kombeve të Bashkuara për Transportin e Mallrave të Rrezikshme, Manuali i testeve dhe kritereve. Nëse llogaritjet në përputhje me ISO 10156, e amenduar, tregojnë që një përzierje gazi nuk është e ndezshme, nuk është e nevojshme të kryhen teste për përcaktimin e paqëndrueshmërisë kimike për qëllime klasifikimi.

2.3 **Aerosolet**

2.3.1 **Përkufizime**

Aerosole, do të thotë bombolat e aerosolëve, janë çfarëdo mbajtës që nuk rimbushet e përbërë prej metali, xhami ose plastike dhe që përmban një gaz të kompresuar, të lëngëzuar ose të shpërbërë nën presion, me ose pa një lëng, pastë ose pluhur dhe e përshtatur në një pajisje lëshuese që lejon përmbajtjen të dalë si pjesëza të ngurta ose të lëngshme me ndërprerje në një gjendje gazi, shkume, paste ose pluhuri ose në një gjendje të lëngët ose një gjendje të gaztë.

2.3.2 **Kriteret e klasifikimit**

2.3.2.1 Aerosolët konsiderohen për tu klasifikuar se marrin flakë, në përputhje me Seksionin 2.3.2.2 në qoftë se përmbajnë ndonjë komponent që është i klasifikuar se merr flakë sipas kritereve të përcaktuara në këtë Pjesë, d.m.th.:

a. Lëngjet me një pikë ndezjeje ≤ 93°C, të cilat përfshijnë Lëngjet që marrin Flakë sipas seksionit 2.6;
b. Gaze që marrin Flakë (shiko Seksionin 2.2);
c. Substanca të ngurta që marrin Flakë (shiko Seksionin 2.7).

*Shënimi 1:*Komponentët që marrin flakë nuk mbulojnë substanca dhe përzierje piroforike, vetë-nxehëse ose reaktive ndaj ujit sepse këta komponentë nuk përdoren kurrë si përmbajtje të aerosolit.

*Shënimi 2:*Aerosolët nuk futen si shtesë në fushën e seksioneve 2.2 (gaze që marrin flakë), 2.5 (gazet nën presion) 2.6 (lëngje që marrin flakë) ose 2.7 (substancat e ngurta që marrin flakë). Në varësi nga përmbajtja e tyre, aerosolët mund të bëjnë pjesë në klasat e tjera të rrezikut, duke përfshirë elementet e tyre të etiketimit.

2.3..2.2 Një aerosol do të klasifikohet në një prej tre kategorive të kësaj Klase mbi bazën e komponentëve të tij, të nxehjes së tij kimike të djegies dhe në qoftë se aplikohen, rezultateve të testit të shkumës (për aerosolët me shkumë) dhe të testit për ndezjen në distancë dhe testi i hapësirës së mbyllur (për aerosolët me spërkatje) në përputhje me figurën 2.3.1 deri në 2.3.1(c) të kësaj Shtojce dhe Rekomandimet e Kombeve të Bashkuara për Transportin e Mallrave të Rrezikshme, Manuali i Testeve dhe Kriteret, Pjesa III, nën-seksionet 31.4, 31.5 dhe 31.6. Aerosolët që nuk plotësojnë kriteret për përfshirje në Kategorinë 1 apo Kategorinë 2, klasifikohen në Kategorinë 3.

Shënim: Aerosolët që përmbajnë më shumë se 1% përbërës që merr flakë ose me një nxehtësi djegieje të paktën 20 kJ/g, të cilët nuk janë dorëzuar për procedurat e klasifikimit të ndezshmërisë sipas këtij seksioni, klasifikohen si aerosole Kategoria 1.

Figura 2.3.1 (a) Aerosolët

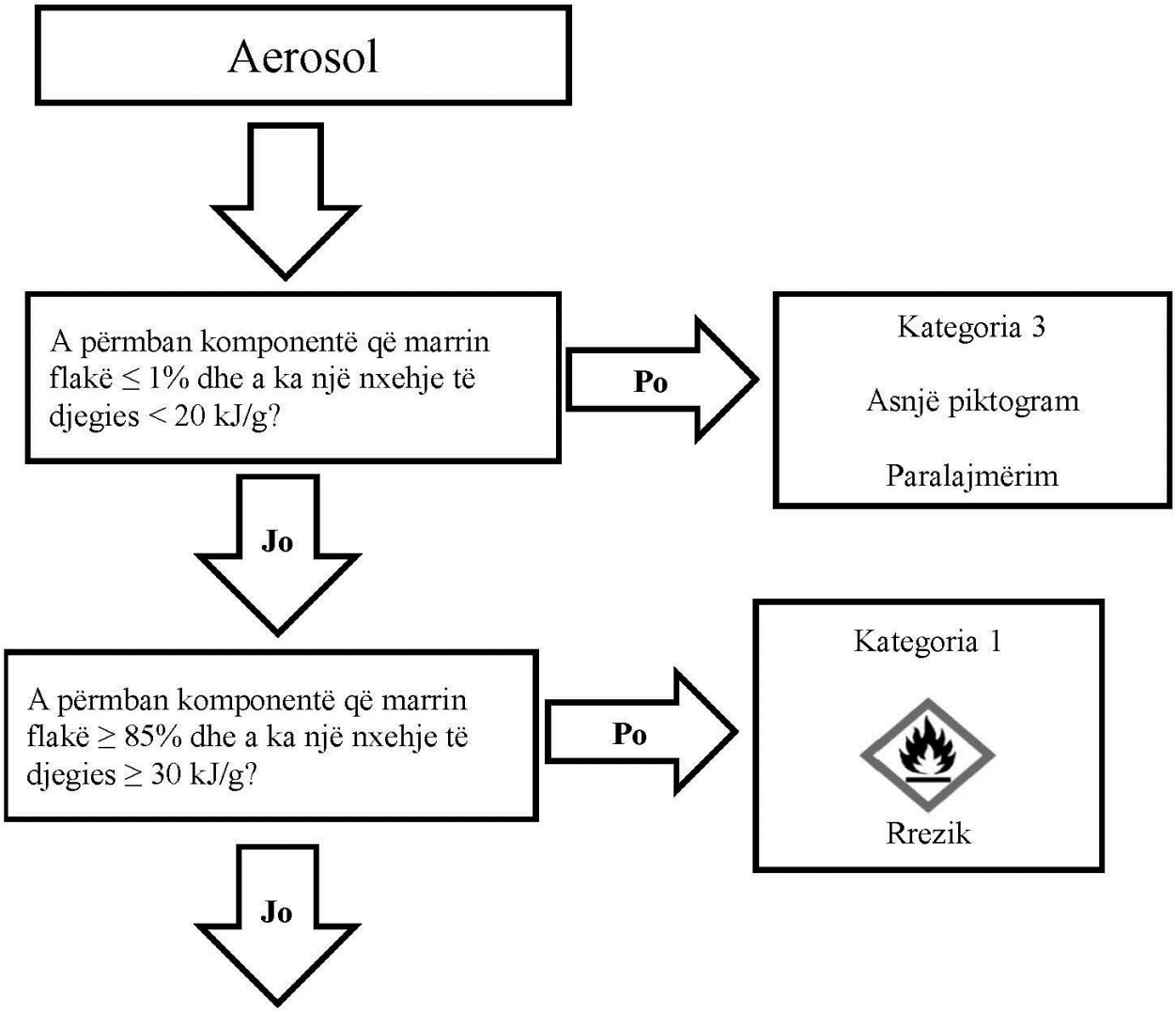

Për aerosolët me spërkatje, shkoni tek skema logjike 2.3.1 (b);
Për aerosolët me shkumë, shkoni tek skema logjike 2.3.1 (c);

Figura 2.3.1(b) Aerosolët me spërkatje

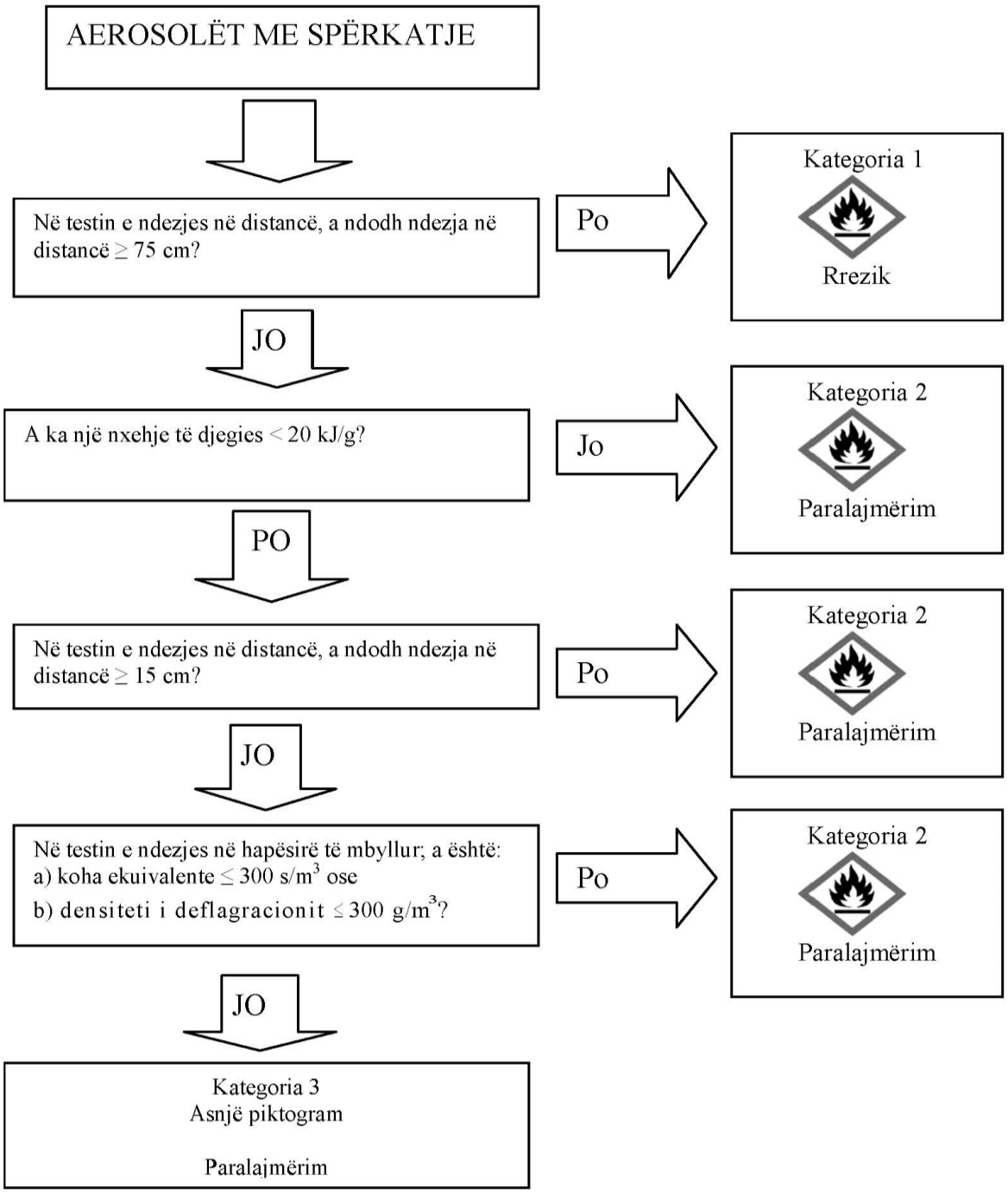

Figura 2.3.1 (c) Aerosolët me shkumë

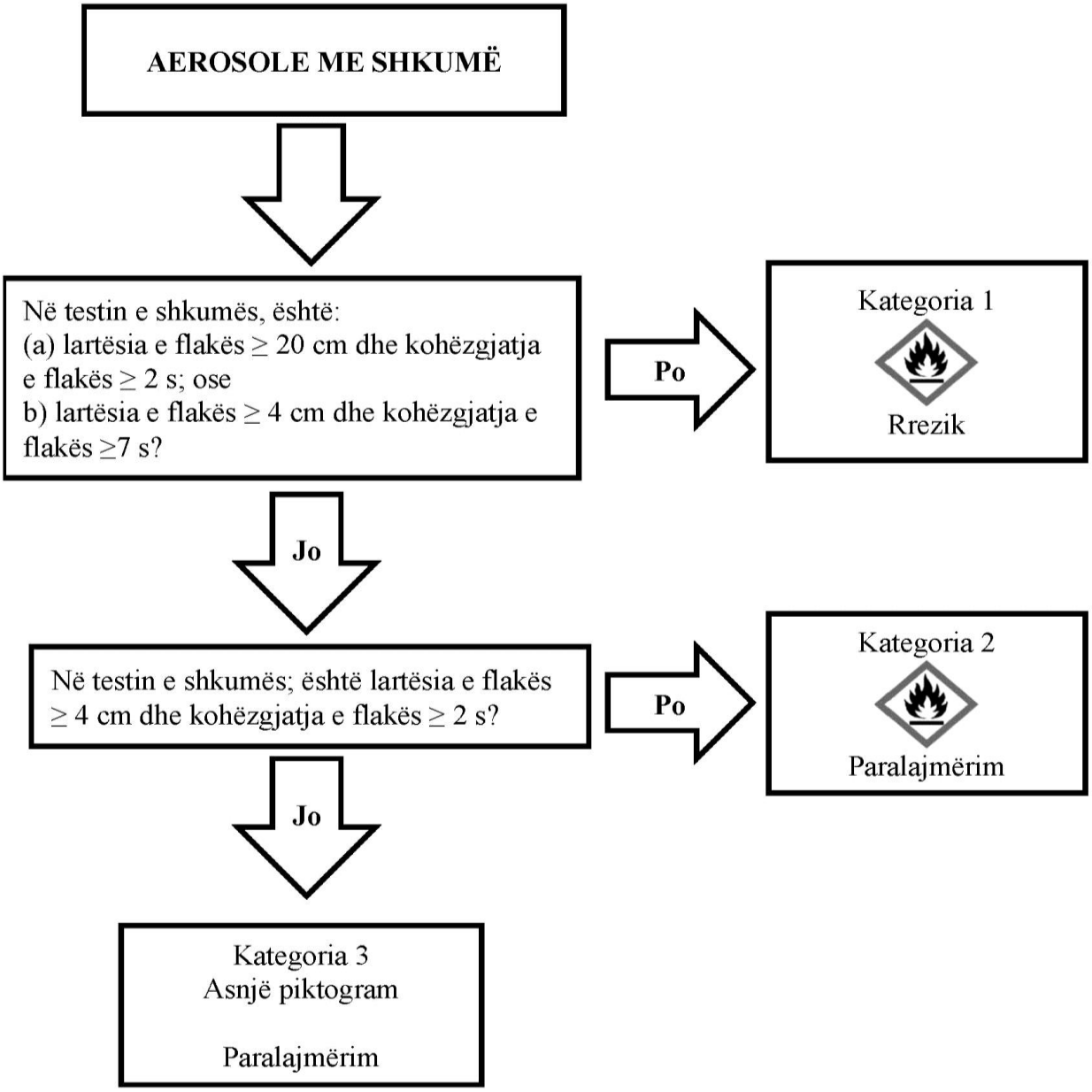

2.3.3 **Komunikimi i Rrezikut**

Elementët e etiketës përdoren për substancat ose përzierjet që plotësojnë kriteret e klasifikimit për këtë klasë rreziku në përputhje me Tabelën 2.3.1.

Tabela 2.3.1 Elementët e etiketës për aerosolët që marrin dhe nuk marrin flakë

Klasifikimi	Kategoria 1	Kategoria 2	Kategoria 3
Piktogramët GHS			Asnjë piktogram
Fjala Sinjalizuese	Rrezik	Paralajmërim	Paralajmërim
Deklarata e Rrezikut	H222: Aerosol që merr flakë në mënyrë ekstreme H229: Kontenier nën presion:, Mund te shpërthej nëse nxehet	H223: Aerosol që merr flakë H229: Kontenier nën presion:Mund te shpërthej nëse nxehet	H229: Kontenier nën presion: Mund te shpërthej nëse nxehet
Deklarata Parandaluese Parandalim	P210 P211 P251	P210 P211 P251	P210 P251
Deklarata Parandaluese Përgjigja			
Deklarata Parandaluese Magazinimi	P410 + P412	P410 + P412	P410 + P412
Deklarata Parandaluese Asgjesimi			

2.3.4 **Konsiderata Shtesë për Klasifikimin**

2.3.4.1 Nxehtësia kimike e djegies (ΔHc), në kiloxhaul për gram (kJ/g), është produkti i nxehjes teorike të djegies (ΔH_{comb}), dhe një eficiencë e djegies, zakonisht më e vogël se 1,0 (një eficiencë tipike djegieje është 0,95 ose 95%).

Për një formulim të përbërë aerosoli, nxehtësia kimike e djegies është shuma e peshuar/ponderuar e nxehtësive të djegies për përbërës individualë, si më poshtë:

$$\Delta Hc\ (\text{produkt}) = \sum_{i}^{n}[wi\ \% \times \Delta Hc(i)]$$

ku:

ΔHc = Nxehtësia kimike e djegies (kJ/g);

wi % = fraksioni i masës së komponentit i në produkt;

ΔH c(i) =Nxehtësia specifike e djegies (kJ/g) të komponentit i në produkt. Nxehtesitë kimike të djegies mund të gjenden në literaturë, të llogaritura apo të përcaktuara nga teste (shiko ASTM D 240, e amenduar – Metoda Standarde Testimi për Nxehtesinë e Djegies së Karburanteve të Lëngshme Hidro-karbonike nga Kalorimetri i Bombës, SSH EN/ISO 13943, e amenduar, 86.1 deri në 86.3 – Siguria e zjarrit – Fjalori, dhe NFPA 30B, e amenduar – Kodi për Prodhimin dhe Magazinimin e Produkteve Aerosole).

2.4 **Gazet oksiduese**

2.4.1 **Përkufizime**

Gaz oksidues është çdo gaz apo përzierje gazi që, përgjithësisht në prani të oksigjenit, mund të shkaktojë ose të kontribuojë në djegien e materialeve të tjera më shumë se ajri.

2.4.2 **Kriteret e klasifikimit**

2.4.2.1 Një gaz oksidues klasifikohet në një kategori të vetme për këtë klasë në përputhje me Tabelën 2.4.1:

Tabela 2.4.1 Kriteret për gazet oksiduese

Kategoria	Kriteret
1	Çdo gaz që, përgjithësisht në prani të oksigjenit, mund të shkaktojë ose të kontribuojë në djegien e materialeve të tjera më shumë se ajri.

Shënim: "Gazet që mund të shkaktojnë apo kontribuojnë në djegien e materialeve të tjera më shumë se ajri", janë gaze apo përzierje gazesh të pastra me një fuqi oksidimi më të madhe se 23,5 % siç është përcaktuar nga një metodë e specifikuar në SSH EN ISO 10156, e amenduar.

2.4.3 **Komunikimi i rrezikut**

Elementët e etiketave përdoren për substancat apo përzierjet të cilat plotësojnë kriteret e klasifikimit për këtë klasë rreziku në përputhje me Tabelën 2.4.2.

Tabela 2.4.2 Elementet e tabelës për gazet oksiduese

Klasifikimi	Kategoria 1
Piktogrami GHS	
Fjala Sinjalizuese	Rrezik
Deklarata e Rrezikut	H270: Mund të shkaktojë ose intensifikojë zjarr; oksidues
Deklarata Parandaluese Parandalim	P220 P244
Deklarata Parandaluese Përgjigja	P370 + P376
Deklarata Parandaluese Magazinimi	P403
Deklarata Parandaluese Asgjesim	

2.4.4 **Konsiderata Shtesë për Klasifikimin**

Për të klasifikuar një gaz oksidues, kryhen metodat e testimit apo llogaritjes të përshkruara në ISO 10156, e amenduar "Gazet dhe përzierjet e gazit – Përcaktimi i potencialit të zjarrit dhe aftësisë oksiduese për zgjedhjen e valvulës së jashtme të cilindrit".

2.5 **Gazet nën presion**

2.5.1 **Përkufizim**

2.5.1.1 Gaze nën presion, janë gazet të cilat përmbahen në një mbajtëse në një presion prej 200 kPa (kalibri) ose më tepër në 20° C, ose të cilat janë të lëngëzuara ose të lëngëzuara dhe të mbajtura në frigorifer.

Ato përbëhen nga gaze të kompresuara, gaze të lëngëzuara, gaze të shpërbëra dhe gaze frikoriferikë të lëngëzuar.

2.5.1.2 Temperatura kritike, është temperatura mbi të cilën një gaz i pastër nuk mund të lëngëzohet, pavarësisht gradës së kompresimit.

2.5.2 **Kriteret e klasifikimit**

Gazet nën presion klasifikohen, në bazë të gjendjes së tyre fizike kur ambalazhohen, në një nga katër grupet në përputhje me kriteret për gazet nën presion në Tabelën 2.5.1:

Tabela 2.5.1 Kriteret për gazet nën presion

Grupi	Kriteret
Gaz i kompresuar	Një gaz i cili kur ambalazhohet në presion është tërëzisht i gaztë në - 50°C; përfshirë gjithë gazet me një temperaturë kritike ≤ -50°C.
Gaz i lëngëzuar	Një gaz i cili, kur ambalazhohet në presion, është pjesërisht i lëngshëm në temperatura mbi - 50°C. Dallohen : (i) gazet e lëngëzuar në presion të lartë: një gaz me temperaturë kritike midis - 50oC dhe + 65 oC; dhe (ii) gazet elëngëzuar në presion të ulët: një gaz me një temperaturë kritike mbi + 65oC.
Gaze frikoriferikë të lëngëzuar	Një gaz i cili kur ambalazhohet është bërë pjesërisht i lëngshëm për shkak të temperaturës së tij të ulët.
Gaz i shpërbërë	Një gaz i cili kur ambalazhohet në presion shpërbëhet në një shkrirës në fazë të lëngshme.

Shënim: Aerosolet nuk klasifikohen si gaze nën presion. Shiko Seksionin 2.3.

2.5.3 **Komunikimi i Rrezikut**

Elementët e etiketës përdoren në substancat ose përzierjet që plotësojnë kriteret e klasifikimit për këtë klasë rreziku në përputhje me Tabelën 2.5.2.

Tabela 2.5.2 Elementët e etiketës për gazet në presion

Klasifikimi	Gaz i kompresuar	Gaz i lëngëzuar	Gaz i lëngëzuar	Gaz i shpërbërë
Piktogramët GHS				
Fjala Sinjalizuese	Paralajmërim	Paralajmërim	Paralajmërim	Paralajmërim
Deklarata e Rrezikut	H280: Përmban gaz në presion; mund të shpërthejë nëse nxehet	H280: Përmban gaz në presion; mund të shpërthejë nëse nxehet	H281: Përmban gaz frigoriferik; mund të shkaktojë djegie ose dëmtime kriogjenike	H280: Përmban gaz në presion; mund të shpërthejë nëse nxehet
Deklarata Parandaluese Parandalimi			P282	
Deklarata Parandaluese Përgjigja			P336 P315	
Deklarata Parandaluese Magazinimi	P410 + P403	P410 + P403	P403	P410 + P403
Deklarata Parandaluese Asgjesimi				

Shënim: Piktogrami GHS04 nuk kërkohet për gazet nën presion, ne rastin kur shfaqet piktogrami GHS02 ose piktogrami GHS06.

2.5.4 Konsiderata Shtesë për Klasifikimin

Për këtë grup gazesh, kërkohet të njihet informacioni i mëposhtëm:

— presioni i avullit në 50°C;
— gjendja fizike në 20°C në presionin standard të ambientit;
— temperatura kritike.

Të dhënat mund të gjenden në literaturë, të llogaritura apo të përcaktuara nga testimi. Shumica e gazeve të pastër tashmë janë të klasifikuara në Rekomandimet e Kombeve të Bashkuara mbi Transportin e Mallrave të Rrezikshme, Rregulloret Model.

2.6 **Lëngje që marrin flakë**

2.6.1 **Përkufizimi**

Lëng që merr flakë, është një lëng që ka pikën e ndezjes jo më të madhe se 60°C.

2.6.2 **Kriteret e klasifikimit**

2.6.2.1 Një lëng që merr flakë klasifikohet në një nga tri kategoritë për këtë klasë në përputhje me Tabelën 2.6.1:

Tabela 2.6.1 Kriteret për lëngjet që marrin flakë

Kategoria	Kriteret
1	Pika e ndezjes < 23°C dhe pika fillestare e vlimit ≤ 35°C
2	Pika e ndezjes < 23°C dhe pika fillestare e vlimit > 35°C
3	Pika e ndezjes ≥ 23°C dhe ≤ 60°C (1)
(1) Për qëllime të këtij Vendimi gazet e naftes,nafta dhe vajrat me nxehje të lehtë, që e kanë pikën ndezëse midis ≥ 55 ° C dhe ≤ 75 ° C mund të konsiderohen si të Kategorisë 3.	

Shënim: Aerosolët nuk klasifikohen si lëngje që marrin flakë; shiko seksionin 2.3.

2.6.3 **Komunikimi i Rrezikut**

Elementët e etiketës përdoren për substancat ose përzierjet që plotësojnë kriteret e klasifikimit për këtë klasë rreziku në përputhje me Tabelën 2.6.2.

Tabela 2.6.2 Elementët e etiketës për lëngjet që marrin flakë

Klasifikimi	Kategoria 1	Kategoria 2	Kategoria 3
Piktogramët GHS			
Fjala Sinjalizuese	Rreziku	Rreziku	Paralajmërimi
Deklarata e Rrezikut	H224: Lëng që merr shumë flakë dhe avull	H225: Lëng që merr shumë flakë dhe avull	H226: Lëng që merr flakë dhe avull
Deklarata Parandaluese Parandalimi	P210 P233 P240 P241 P242 P243 P280	P210 P233 P240 P241 P242 P243 P280	P210 P233 P240 P241 P242 P243 P280
Deklarata Parandaluese Përgjigja	P303 + P361 + P353 P370 + P378	P303 + P361 + P353 P370 + P378	P303 + P361 + P353 P370 + P378

Deklarata Parandaluese Magazinimi	P403 + P235	P403 + P235	P403 + P235
Deklarata Parandaluese Asgjesimi	P501	P501	P501

2.6.4 **Konsiderata Shtesë për Klasifikimin**

2.6.4.1 Për klasifikimin e lëngjeve që marrin flakë, nevojiten të dhënat për pikën e ndezjes dhe pikën fillestare të vlimit. Të dhënat mund të përcaktohen nga testimet, të gjenden në literaturë ose të llogariten. Kur të dhënat nuk janë të disponueshme, pika e ndezjes dhe pika fillestare e vlimit përcaktohet me anë të testimit. Për përcaktimin e pikës së ndezjes përdoret metoda e gotës së mbyllur.

2.6.4.2 Në rastin e përzierjeve([1]) që përmbajnë lëngje të njohura që marrin flakë në përqendrime të përcaktuara, edhe pse mund të përmbajnë komponentë organik të avullueshëm p.sh. polimere, aditivë, pika e ndezjes nuk nevojitet të përcaktohet në mënyrë eksperimentale nëse pika e ndezjes e llogaritur e përzierjes, duke përdorur metodën e dhënë në 2.6.4.3, është të paktën 5°C([2]) më e madhe se kriteri përkatës i klasifikimit (23°C dhe 60°C, përkatësisht) dhe me kushtin që:

a. Përbërja e përzierjes njihet në mënyrë të saktë (në qoftë se materiali ka një gamë të specifikuar përbërjesh, për vlerësim do të përzgjidhet përbërja me pikën e ndezjes më të ulët të llogaritur);
b. kufiri më i ulët i shpërthimit të çdo komponenti është i njohur (kur këto të dhëna ekstrapolohen në temperatura të ndryshme nga ato të kushteve të testit, duhet të aplikohet një korrelacion i duhur) si dhe një metodë për të llogaritur kufirin më të ulët të shpërthimit të përzierjes;
c. varësia e temperaturës e presionit të avullit të ngopur (saturuar) dhe e koeficientit të aktivitetit njihet për çdo komponent të pranishëm në përzierje;
d. faza e lëngshme është homogjene.

2.6.4.3 Një metodë e përshtatshme përshkruhet në Gmehling dhe Rasmussen (Ind.Eng. Fundament, 21, 186, (1982)). Për një përzierje që përmban komponentë jo-të avullueshëm pika e ndezjes llogaritet nga komponentët e avullueshëm. Konsiderohet se një komponent jo-i avullueshëm e ul vetëm pak presionin e pjesshëm të shkrirësve dhe pika e llogaritur e ndezjes është vetëm pak nën vlerën e matur.

2.6.4.4 Metodat e mundshme të testit për të përcaktuar pikën e ndezjes së lëngjeve që marrin flakë janë renditur në Tabelën 2.6.3.

(1) Deri më sot, metoda e llogaritjes është vërtetuar për përzierjet që përmbajnë deri në 6 komponente të paqëndrueshme. Këto komponente mund të jenë të lëngjeve të ndezshme si hidrokarburet, alkoolet, eteret, esteret (me përjashtim akrilate), dhe ujë. Megjithatë ende nuk është vertetuar për përzierjet përmbajnë halogjenizuar sulfuror, dhe / ose komponimet fosforik, si dhe akrilate reaktive.

(2) Nëse pika e llogaritur e ndezjes është më pak se 5 ° C më e madhe se kriteri përkatës i klasifikimit, metoda e llogaritjes nuk mund të përdoret dhe pika e ndezjes duhet të përcaktohet eksperimentalisht..

Tabela 2.6.3 Metodat për përcaktimin e pikës së ndezjes së lëngjeve që marrin flakë

Standartet Evropiane:	EN ISO 1516, e amenduar Përcaktimi i ndezjes/jo ndezjes – Metoda e ekuilibrit të gotës së mbyllur
	EN ISO 1523, e amenduar Përcaktimi i pikës së ndezjes – Metoda e ekuilibrit të gotës së mbyllur
	EN ISO 2719, e amenduar Përcaktimi i pikës së ndezjes — Metoda e gotës së mbyllur Pensky- Martens
	EN ISO 3679, e amenduar Përcaktimi i pikës së ndezjes — Metoda e gotës së mbyllur me ekuilibër të shpejtë
	EN ISO 3680, e amenduar Përcaktimi i ndezjes/jo ndezjes — Metoda e gotës së mbyllur me ekuilibër të shpejtë
	EN ISO 13736, e amenduar Produktet e naftës dhe lëngjet e tjera — Përcaktimi i pikës së ndezjes — Metoda e gotës së mbyllur Abel

Standartet kombëtare:

Shoqata Franceze e Standartizimit AFNOR	NF M07- 036, e amenduar Përcaktimi i pikës së ndezjes – Gota e mbyllur Abel-Pensky
	(identike me DIN 51755)
Instituti Gjerman për Standartizimin	DIN 51755 (pika e ndezjes nën 65C) e amenduar Prova e Vajrave minerale dhe lëngjeve të tjera të Djegshme; Përcaktimi i pikës së ndezjes në gotë të mbyllur sipas Abel-Pensky (identike me NF M07-036)

2.6.4.5 Lëngjet me një pikë ndezjeje më të lartë se 35°C dhe jo më të lartë se 60°C nuk nevojiten të klasifikohen në Kategorinë 3 në qoftë se merren rezultate negative në testin e djegshmërisë të pandërprerë L.2, Pjesa III, seksioni 32 i Rekomandimeve të Kombeve të Bashkuara për Transportin e Mallrave të Rrezikshme, Manuali i Testeve dhe Kritereve.

2.6.4.6 Metoda të mundshme për përcaktimin e pikës fillestare të vlimit të lëngjeve që marrin flakë, renditen në Tabelën 2.6.4.

Tabela 2.6.4 Metodat për përcaktimin e pikës fillestare të vlimit të lëngjeve të djegshme

Standartet Evropiane:	EN ISO 3405, e amenduar Produket e naftës — Përcaktimi i karakteristikave të distilimit në presion atmosferik
	EN ISO 3924, e amenduar Produktet e naftës — Përcaktimi i shpërndarjes së gamës së vlimit — Metoda e Gaz-kromatografisë
	EN ISO 4626, e amenduar Lëngjet organike të avullueshme — Përcaktimi i gamës së vlimit të shkrirësve organikë të përdorur si lëndë e parë
Metodat e testimit që përcaktohen në Nenin 12, të Ligjit për menaxhimin e kimikateve	Metodat e testimit që përcaktohen në Nenin 12, të Ligjit për menaxhimin e kimikateve.

2.7 Substancat e ngurta të djegshme

2.7.1 Përkufizimi

2.7.1.1 Një substancë e ngurtë e djegshme, është një lëndë e ngurtë e cila është e djegshme në mënyrë të gatshme ose mund të shkaktojë ose të kontribuojë në zjarr me anë të fërkimit.

Substancat e ngurta lehtësisht të djegshme, janë substanca ose përzierje në formë pluhuri, kokrre, ose brumi/paste të cilat janë të rrezikshme nëse mund të ndizen lehtësisht nga kontakti i shkurtër me një burim ndezjeje, si shkrepësja, dhe nëse flaka shpërndahet shpejt.

2.7.2 Kriteret e klasifikimit

2.7.2.1 Substancat ose përzierjet në formë pluhuri, kokrre ose brumi (përveç pluhurit të metaleve ose aliazheve të metaleve –shiko 2.7.2.2), klasifikohen si substanca të ngurta lehtësisht të djegshme në rastin kur koha e djegies së një ose më shumë testeve të kryera, të bëra në përputhje me metodën e testit të përshkruar në Pjesën III, nën-seksioni 33.2.1, i Rekomandimeve të Kombeve të Bashkuara mbi Transportin e Mallrave të Rrezikshme, Manuali i Testeve dhe Kriteret, është më i vogël se 45 sekonda, ose shkalla e djegies është më e madhe se 2,2 mm/s.

2.7.2.2 Pluhurat e metaleve ose aliazhet e metaleve klasifikohen si substanca të ngurta të djegshme në rastin kur ato ndizen dhe reaksioni shpërndahet mbi të gjithë gjatësinë e mostrës në 10 minuta ose më pak.

2.7.2.3 Një substancë e ngurtë e djegshme klasifikohet në një nga dy kategoritë për këtë klasë duke përdorur Metodën N.1 siç është përshkruar në 33.2.1 në Rekomandimet e Kombeve të Bashkuara mbi Transportin e Mallrave të Rrezikshme, Manuali i Testeve dhe Kritereve në përputhje me Tabelën 2.7.1:

Tabela 2.7.1 Kriteret për lëndët e ngurta të djegshme

Kategoria	Kriteret
1	Testi i shkallës së djegies Substancat dhe përzierjet përveç pluhurave të metaleve: (a) zona e lagur nuk e ndalon zjarrin dhe (b) koha e djegies < 45 sekonda ose shkalla e djegies > 2,2 mm/s Pluhurat e metaleve koha e djegies ≤ 5 minuta
2	Testi i shkallës së djegies Substancat dhe përzierjet përveç pluhurat e metaleve (a) zona e lagur e ndalon zjarrin për të paktën 4 minuta dhe (b) koha e djegies < 45 seconda ose shkalla e djegies > 2,2 mm/s Pluhurat e metaleve koha e djegies > 5 minuta dhe ≤ 10 minuta

Shënimi 1: Testi do të kryhet mbi substancën ose përzierjen në atë formë fizike siç është paraqitur. Në rastin kur për shembull, për arsye furnizimi ose transporti, i njëjti kimikat do të paraqitet në një formë fizike të ndryshme nga ajo që u testua dhe e cila konsiderohet se mund të ndryshojë materialisht performancën e saj në një test klasifikimi, substanca do të testohet edhe në formën e re.
Shënimi 2: Aerosolët nuk klasifikohen si lëndë të ngurta të djegshme; shiko seksionin 2.3.

2.7.3 Komunikimi i Rrezikut

Elementet e etiketës përdoren për substanca ose përzierje që plotësojnë kriteret e klasifikimit në këtë klasë rreziku në përputhje me Tabelën 2.7.2.

Tabela 2.7.2 Elementet e etiketës për lëndët e ngurta të djegshme

Klasifikimi	Kategoria 1	Kategoria 2
Piktogramët GHS		
Fjala Sinjalizuese	Rrezik	Paralajmërim
Deklarata e Rrezikut	H228: Lëndë e ngurtë e djegshme	H228: Lëndë e ngurtë e djegshme

Deklarata Parandaluese Parandalimi	P210 P240 P241 P280	P210 P240 P241 P280
Deklarata Parandaluee Përgjigja	P370 + P378	P370 + P378
Deklarata Parandaluese Magazinimi		
Deklarata Parandaluese Asgjesimi		

2.8 **Substancat dhe përzierjet vetë-reaguese**

2.8.1 **Përkufizimi**

2.8.1.1 Substancat ose përzierjet vetë-reaguese, janë substanca ose përzierje të lëngëta ose të ngurta të paqëndrueshme nga ana termale që mund të pësojnë një dekompozim ekzotermik të fortë edhe pa praninë e oksigjenit (ajrit). Ky përkufizim përjashton substancat dhe përzierjet të cilat në përputhje me këtë Pjesë klasifikohen si shpërthyese, perokside organike ose si oksiduese.

2.8.1.2 Një substancë ose përzierje vetë-reaguese, ka përbërje shpërthyese kur në testimin laboratorik formulimi ka mundësi të shpërthejë, të digjet shpejt ose të shfaqë një efekt të dhunshëm kur nxehet në gjendje te izoluar/mbyllur.

2.8.2 **Kriteret e klasifikimit**

2.8.2.1 Çdo substancë ose përzierje vetë-reaguese do të merret ne konsideratë për tu klasifikuar në këtë klasë si substancë ose përzierje vetë-reaguese nëse:

a. është eksploziv, në përputhje me kriteret e dhëna në 2.1;
b. është substancë e lëngët ose e ngurtë oksiduese, në përputhje me kriteret e dhëna në 2.13 ose 2.14, pëveç përzierjeve të substancave oksiduese, që përmbajnë 5% ose më shumë substanca organike të djegshme të cilat klasifikohen si substanca vetë-reaguese në përputhje me procedurën e përcaktuar në 2.8.2.2;
c. është peroksid organik, në përputhje me kriteret e dhëna në 2.15;
d. nxehja ose dekompozimi i tij është më i ulët se 300 J/g; ose
e. temperatura e dekompozimit vetë-përshpejtues të tij (TDVP) është më e madhe se 75°C për një ambalazhim 50 kg([1]).

2.8.2.2 Përzierjet e substancave oksiduese, që plotësojnë kriteret e klasifikimit si substanca oksiduese, që përmbajnë 5 % ose më shumë nga substancat e djegshme dhe të cilat nuk i plotësojnë kriteret e përmendura në (a), (c), (d) ose (e) në 2.8.2.1, do të përfshihen në procedurën e klasifikimit të substancave vetë-reaguese;

Një përzierje e tillë që shfaq vetitë e një substance vetë-reaguese të tipit B ose F, klasifikohet si substancë vetë-reaguese (shiko 2.8.2.3).

Në rastin kur testi kryhet në formë ambalazhi dhe ambalazhimi ndryshohet duke ndikuar në rezultatin e testit, do të kryhet një test i mëtejshëm.
([1])shiko UN RTDG, Manuali i Testeve dhe kritereve,nenseksionet 28.1, 28.2, 28.3 dhe Tabela 28.3.

2.8.2.3 Substancat dhe përzierjet vetë-reaguese klasifikohen në një nga shtatë kategoritë të 'tipeve A deri në G' për këtë klasë, në përputhje me parimet e mëposhtme:

a. çdo substancë ose përzierje vetë-reaguese që mund të shpërthej ose të digjet me shpejtësi, kur ambalazhohet, përcaktohet si substancë vetë-reaguese TIPI A;

b. çdo substancë ose përzierje vetë-reaguese, që zotëron veti shpërthyese dhe e cila, kur ambalazhohet nuk shpërthen apo digjet me shpejtësi, por ka mundësi të pësojë një shpërthim termal, përcaktohet si substancë vetë-reagues TIPI B;

c. çdo substancë ose përzierje vetë-reaguese, që zotëron veti shpërthyese kur ambalazhohet nuk mund të shpërthej ose të digjet me shpejtësi ose të pësojë shpërthim termal,klasifikohet si substancë vetë-reaguese TIPI C;

d. çdo substancë ose përzierje vetë- reaguese e cila në testin laboratorik:
   i. shpërthen pjesërisht, nuk digjet me shpejtësi dhe nuk shfaq efekt të vrullshëm kur nxehet në gjendje te izoluar/mbyllur; ose
   ii. nuk shpërthen aspak, digjet ngadalë dhe nuk shfaq efekt të vrullshëm kur nxehet në gjendje te izoluar/mbyllur; ose
   iii. nuk shpërthen ose nuk digjet aspak dhe shfaq një efekt mesatar kur nxehet në gjendje te izoluar/mbyllur;
   klasifikohet si substancë vetë-reaguese TIPI D;

e. çdo substancë ose përzierje vetë-reaguese e cila, në testin laboratorik, nuk shpërthen apo nuk digjet fare dhe nuk shfaq ose shfaq efekt të ulët kur nxehet në gjendje te izoluar/mbyllur do të përcaktohet si substancë vetë- reaguese TIPI E;

f. çdo substancë ose përzierje vetë- reaguese e cila, në testin laboratorik, nuk shpërthen apo nuk digjet aspak në gjendje kavitacioni dhe shfaq vetëm një efekt të vogël ose nuk shfaq asnjë efekt kur nxehet në gjendje te izoluar/mbyllur si dhe një fuqi të të vogël ose jo shpërthyese do të përcaktohet si substancë vetë- reaguese TIPI F;

g. çdo substancë ose përzierje vetë-reaguese e cila, në testin laboratorik, nuk shpërthen apo digjet në gjendje kavitacioni dhe nuk shfaq asnjë efekt gjatë nxehjes në gjendje te izoluar/mbyllur dhe as ndonjë fuqi shpërthyese, duke ditur se është i qëndrueshëm nga ana termale (TDVP është 60°C deri në 75° C për një ambalazh 50 kg), dhe, për përzierjet e lëngshme, një hollues me një pikë vlimi jo më të vogël se 150°C, përdoret për të ulur ndjeshmërinë, do të përcaktohet si substancë vetë-reaguese TIPI G. Në rastin kur përzierja nuk është e qëndrueshme nga ana termale ose një hollues me një pikë vlimi më të vogël se 150°C përdoret për të ulur ndjeshmërinë, përzierja do të përcaktohet si substancë vetë-reaguese TIPI F.

   Në rastin kur testi kryhet në formë ambalazhi dhe ambalazhimi ndryshohet duke ndikuar në rezultatin e testit, do të kryhet një test i mëtejshëm.

2.8.2.4 Kriteret për kontrollin e temperaturës

Substancat vetë-reaguese nevojiten të përfshihen në kontrollin e temperaturës nëse TDVP-ja e tyre është më pak ose e barabartë me 55° C. Metodat e testit që përcaktojnë TDVP-në si dhe derivimin e temperaturave të kontrollit dhe emergjencës janë dhënë në Pjesën II, seksioni 28 i Rekomandimeve të Kombeve të Bashkuara për Transportin e Mallrave të Rrezikshme, Manuali i Testeve dhe Kritereve. Testi i zgjedhur do të kryhet në një mënyrë përfaqësuese për ambalazhin, si në madhësi edhe në material.

2.8.3 **Komunikimi i Rrezikut**

Elementet e etiketës për substancat ose përzierjet që plotësojnë kriteret e klasifikimit për këtë klasë rreziku përdoren në përputhje me Tabelën 2.8.1.

Tabela 2.8.1 Elementet e etiketës për substancat dhe përzierjet vetë-reaguese

Klasifikimi	Tipi A	Tipi B	Tipi C & D	Tipi E & F	Tipi G
Piktogramët GHS					Nuk ka elemente etiketes të caktuara në këtë kategori rreziku
Fjala Sinjalizuese	Rrezik	Rrezik	Rrezik	Paralajmëri	
Deklarata e Rrezikut	H240: Nxehja mund te shkaktojë shpërthim	H241: Nxehja mund te shkaktojë zjarr ose shpërthim	H242: Nxehja mund te shkaktojë zjarr	H242: Nxehja mund te shkaktojë zjarr	
Deklarata Parandaluese Parandalimi	P210 P220 P234 P280	P210 P220 P234 P280	P210 P220 P234 P280	P210 P220 P234 P280	
Deklarata Parandaluese Përgjigja	P370 + P378 P370 + P380 + P375	P370 + P378 P370 + P380 + P375	P370 + P378	P370 + P378	
Deklarata Parandaluese Magazinimi	P403 + P235 P411 P420	P403 + P235 P411 P420	P403 + P235 P411 P420	P403 + P235 P411 P420	
Deklarata Parandaluese Asgjesim	P501	P501	P501	P501	

Tipi G nuk ka elemente të caktuara për komunikimin e rrezikut por konsiderohet për vetitë që i përkasin klasave të tjera të rrezikut.

2.8.4 **Konsiderata Shtesë për Klasifikimin**

2.8.4.1 Vetitë e substancave ose përzierjeve vetë-reaguese të cilat janë vendimtare për klasifikimin e tyre përcaktohen në mënyrë eksperimentale. Klasifikimi i një substance ose përzierje vetë-reaguese do kryhet në përputhje me seritë A deri në H të testit të përshkruar në Pjesën II të Rekomandimeve të Kombeve të Bashkuara për Transportin e Mallrave të Rrezikshme, Manuali i Testeve dhe Kriteret. Procedura për klasifikimin është përshkruar në Figurën 2.8.1.

2.8.4.2 Procedurat e klasifikimit për substancat dhe përzierjet vetë-reaguese nuk zbatohen nëse:

a. Nuk ka grupe kimike të pranishme në molekulën që shoqërohet me veti shpërthyese ose vetë-reaguese. Shembuj të grupeve të tilla jepen në Tabelat A6.1 dhe A6.2 në Shtojcën (Apendiks) VI të Rekomandimeve të Kombeve të Bashkuara për Transportin e Mallrave të Rrezikshme, Manuali i Testeve dhe Kriteret; ose

b. Për një substancë të vetme organike ose përzierje homogjene substancash organike, TDVP-ja e llogaritur për një ambalazh 50 kg është më e madhe se 75°C ose energjia e dekompozimit ekzotermik është më pak se 300J/g. Temperatura fillestare dhe energjia e dekompozimit llogaritet duke përdorur një teknikë të përshtatshme kalorimetrike (shiko Pjesën II, nën-seksioni 20.3.3.3 i Rekomandimeve të Kombeve të Bashkuara për Transportin e Mallrave të Rrezikshme, Manuali i Testeve dhe Kritereve)

Figura 2.8.1 Substancat dhe përzierjet vetë-reaguese

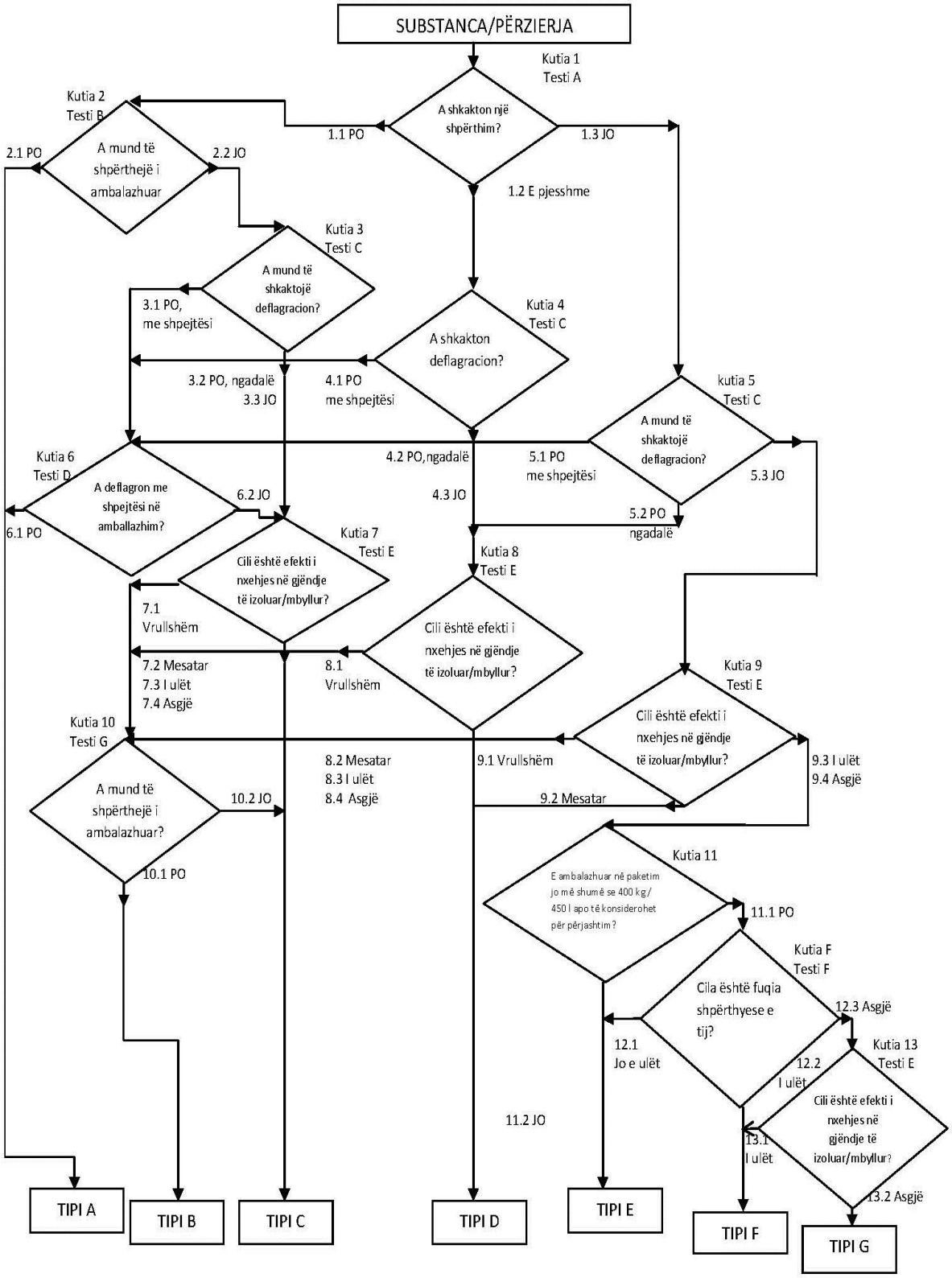

2.9 **Lëngjet piroforike**

2.9.1 **Përkufizimi**

Lëng piroforik, është një substancë ose përzierje e lëngët e cila, edhe në sasi të vogla, ka mundësi të ndizet brenda pesë minutave pas kontaktit me ajrin.

2.9.2 **Kriteret e klasifikimit**

2.9.2.1 Një lëng piroforik klasifikohet në një kategori të vetme për këtë klasë duke përdorur testin N.3 në Pjesën III, nën-seksioni 33.3.1.5 i Rekomandimeve të Kombeve të Bashkuara për Transportin e Mallrave të Rrezikshme, Manuali i Testeve dhe Kritereve në përputhje me Tabelën 2.9.1:

Tabela 2.9.1 Kriteret për lëngjet piroforike

Kategoria	Kriteret
1	Lëngu ndizet brenda 5 min kur i shtohet një mbartësi inert dhe ekspozohet në ajër, ose ndez ose djeg ngadalë një letër filtri në kontakt me ajrin brenda 5 min.

2.9.3 **Komunikimi i Rrezikut**

Elementet e etiketës për substancat ose përzierjet që plotësojnë kriteret e klasifikimit në këtë klasë rreziku përdoren në përputhje me Tabelën 2.9.2.

Tabela 2.9.2 Elementet e etiketës për lëngjet piroforike

Klasifikimi	Kategoria 1
Piktogrami GHS	
Fjala Sinjalizuese	Rrezik
Deklarata e Rrezikut	H250: Merr zjarr në mënyrë spontane nëse ekspozohet në ajër
Deklarata Parandaluese Parandalimi	P210 P222 P280
Deklarata Parandaluese Përgjigja	P302 + P334 P370 + P378
Deklarata Parandaluese Magazinimi	P422
Deklarata Parandaluese Asgjesimi	

2.9.4 **Konsiderata Shtesë për Klasifikimin**

2.9.4.1 Procedura e klasifikimit për lëngjet piroforike nuk aplikohet kur përvoja në prodhim ose trajtim tregon se substanca ose përzierja nuk ndizet në mënyrë spontane në kontakt me ajrin në temperatura normale (p.sh. substanca njihet si e qëndrueshme në temperaturë dhome për periudha të tejzgjatura kohore (ditë)).

2.10 **Substanca të ngurta piroforike**

2.10.1 **Përkufizimi**

Substancë e ngurtë piroforike është një substancë ose përzierje e ngurtë e cila, edhe në sasi të vogla, ka mundësi të ndizet brenda pesë minutave pasi vihet në kontakt me ajrin.

2.10.2 **Kriteret e klasifikimit**

2.10.2.1 Një substancë e ngurtë piroforike klasifikohet në një kategori të vetme për këtë klasë duke përdorur testin N.2 në Pjesën III, nën-seksioni 33.3.1.4 i Rekomandimeve të Kombeve të Bashkuara për Transportin e Mallrave të Rrezikshme, Manuali i Testeve dhe Kritereve në përputhje me Tabelën 2.10.1:

Tabela 2.10.1 Kriteret për Substancët e ngurta piroforike

Kategoria	Kriteret
1	Lënda e ngurtë ndizet brenda pesë minutave pasi vihet në kontakt me ajrin

Shënim: Testi në substancën ose përzierjen, do të kryhet në formën e tij fizike siç paraqitet.
Në rastin kur për shembull, për arsye furnizimi ose transporti, i njëjti kimikat do të paraqitet në një formë fizike të ndryshme nga ajo që u testua dhe e cila konsiderohet se mund të ndryshojë materialisht performancën e saj në një test klasifikimi, substanca do të testohet edhe në formën e re.

2.10.3 **Komunikimi i Rrezikut**

Elementet e etiketës përdoren për substancat ose përzierjet që plotësojnë kriteret për klasifikimin në këtë klasë rreziku në përputhje me Tabelën 2.10.2.

Tabela 2.10.2 Elementet e etiketës për substancat e ngurta piroforike

Klasifikimi	Kategoria 1
Piktogrami GHS	
Fjala Sinjalizuese	Rrezik
Deklarata e rrezikut	H250: Merr zjarr në mënyrë spontane nëse ekspozohet ndaj ajrit
Deklarata Paran daluese Parandalimi	P210 P222 P280
Deklarata Parandaluese Përgjigja	P335 + P334 P370 +P378
Deklarata Parandaluese Magazinimi	P422
Deklarata Parandaluese Asgjesimi	

2.10.4 **Konsiderata Shtesë për Klasifikimin**

2.10.4.1 Procedura e klasifikimit për substancat e ngurta piroforike nuk nevojitet të aplikohet kur përvoja në prodhim dhe trajtim tregon se substanca ose përzierja nuk ndizet në mënyrë spontane kur vihet në kontakt me ajrin në temperaturë normale (p.sh. substanca njihet si e qëndrueshme në temperaturën e dhomës për periudha të tejzgjatura kohe (ditë)).

2.11 **Substancat dhe përzierjet vetë-nxehëse**

2.11.1 **Përkufizimi**

2.11.1.1 Një substancë ose përzierje vetë-nxehëse, është një substancë ose përzierje e lëngët ose e ngurtë, përveç një substance të lëngët ose të ngurtë piroforike, e cila, nga reaksioni me ajrin dhe pa furnizim energjie, ka mundësi të vetë-nxehet; kjo substancë ose përzierje ndryshon nga një substancë e lëngët ose e ngurtë piroforike sepse do të ndizet vetëm kur është në sasi të mëdha (kilogramë) dhe pas periudhave të gjata kohore (orë ose ditë).

2.11.1.2 Vetë-nxehja e një substance ose përzierjeje, është një proces ku reaksioni gradual i substancës ose përzierjes me oksigjenin (në ajër) prodhon nxehtësi. Nëse shkalla e prodhimit të nxehtësisë e tejkalon shkallën e humbjes së nxehtësisë, atëherë temperatura e substancës ose përzierjes do të rritet e cila, pas një kohe induksioni, mund të çojë në vetë-ndezje dhe djegie.

2.11.2 **Kriteret e klasifikimit**

2.11.2.1 Një substancë ose përzierje do të klasifikohet si substancë ose përzierje vetë-nxehëse në këtë klasë, nëse në testet e kryera në përputhje me metodën e testit të dhënë në Rekomandimet e Kombeve të Bashkuara për Transportin e Mallrave të Rrezikshme, Manuali i Testeve dhe Kritereve, Pjesa III, nën-seksioni 33.3.1.6:

a. merret një rezultat pozitiv duke përdorur një mostër kubi 25 mm në 140°C;
b. merret një rezultat pozitiv në një test ku përdoret një mostër kubi 100 mm në 140°C dhe një rezultat negativ merret në një test ku përdoret një mostër kubi 100 mm në 120°C dhe substanca ose përzierja do ambalazhohet në ambalazhim/pako me një vëllim prej më shumë se 3 m^3;
c. merret një rezultat pozitiv në një test ku përdoret një mostër kubi 100 mm në 140°C dhe një rezultat negativ në një test ku përdoret një mostër kubi 100 mm në 100°C dhe substanca ose përzierja do ambalazhohet ne ambalazhim/pako me një vëllim prej më shumë se 450 litrash;
d. merret një rezultat pozitiv në një test ku përdoret një mostër 100 mm në 140°C dhe një rezultat pozitiv në një test ku përdoret një mostër kubi 100 mm në 100°C.

2.11.2.2 Një substancë ose përzierje vetë-nxehëse klasifikohet në një nga dy kategoritë për këtë klasë nëse, në një test të kryer në përputhje me metodën e testit N.4 në Pjesën III, nën-seksioni 33.3.1.6 i Rekomandimeve të Kombeve të Bashkuara për Transportin e Mallrave të Rrezikshme, Manuali i Testeve dhe Kritereve, rezultati plotëson kriteret që përputhen me Tabelën 2.11.1:

Tabela 2.11.1 Kriteret për substancat dhe përzierjet vetë-nxehëse

Kategoria	Kriteret
1	Një rezultat pozitiv merret në një test ku përdoret një mostër kubi 25 mm në 140°C
2	a. një rezultat pozitiv merret në një test ku përdoret një mostër kubi 100 mm në 140°C dhe një rezultat negativ merret në një test ku përdoret një mostër kubi 100 mm në 120°C dhe substanca ose përzierja do ambalazhohet në një ambalazhim/pako me një vëllim prej më shumë se 3 m³; ose b. një rezultat pozitiv merret në një test ku përdoret një mostër kubi 100 mm në 140°C dhe një rezultat negativ merret në një test ku përdoret një mostër kubi 25 mm në 140°C, një rezultat pozitiv merret në një test ku përdoret një mostër kubi 100 mm në 120°C dhe substanca ose përzierja do ambalazhohet në një ambalazhim/pako me vëllim prej më shumë se 450 litrash; ose c. një rezultat pozitiv merret në një test ku përdoret një mostër kubi 100 mm në 140°C dhe një rezultat negativ merret në një test ku përdoret një mostër kubi 25 mm në 140°C dhe një rezultat pozitiv merret në një test ku përdoret një mostër kubi 100 mm në 100°C.

Shënim: Testi në substancën ose përzierjen do të kryhet në formën e tij fizike ashtu siç paraqitet. Në rastin kur për shembull, për arsye furnizimi ose transporti, i njëjti kimikat do të paraqitet në një formë fizike të ndryshme nga ajo që u testua dhe e cila konsiderohet se mund të ndryshojë materialisht performancën e saj në një test klasifikimi, substanca do të testohet edhe në formën e re.

2.11.2.3 Substancat dhe përzierjet me një temperaturë të djegies spontane më të lartë se 50°C për një vëllim prej 27m³ nuk klasifikohen si substanca ose përzierje vetë-nxehëse.

2.11.2.4 Substancat ose përzierjet me një temperaturë spontane ndezjeje më të lartë se 50°C për një vëllim prej 450 litrash nuk vendosen në Kategorinë 1 të kësaj klase.

2.11.3 **Komunikimi i Rrezikut**

Elementet e etiketës përdoren për substancat ose përzierjet që plotësojnë kriteret e klasifikimit në këtë klasë rreziku në përputhje me Tabelën 2.11.2.

Tabela 2.11.2 Elementet e etiketës për substancat dhe përzierjet vetë-nxehëse

Klasifikimi	Kategoria 1	Kategoria 2
Piktogramët GHS		
Fjala Sinjalizuese	Rrezik	Paralajmërim
Deklarata e Rrezikut	H251: Vetë-nxehëse; mund të marrë zjarr	H252: Vetë-nxehëse në sasi të mëdha; mund të marrë zjarr
Deklarata Parandaluese Parandalimi	P235 + P410 P280	P235 + P410 P280

Deklarata Parandaluese Përgjigja		
Deklarata Parandaluese Magazinimi	P407 P413 P420	P407 P413 P420
Deklarata Parandaluese Asgjesimi		

2.11.4 **Konsiderata Shtesë për Klasifikimin**

2.11.4.1 Skema të detajuara mbi arsyetimin e vendimit për klasifikimin dhe testet që do të kryhen për vërtetimin e kategorive të ndryshme, jepen në Figurën 2.11.1.

2.11.4.2 Procedura e klasifikimit për substancat ose përzierjet vetë-nxehëse nuk aplikohet nëse rezultatet e një testi kontrolli mund të bashkëlidhen në mënyrë të përshtatshme me testin e klasifikimit dhe aplikohet një marzh sigurie i përshtatshëm. Teste kontrolli janë:

a. Testi Grewer Oven (Udhëzuesi VDI 2263, Pjesa 1, 1990, metodat e Testeve për Përcaktimin e Karakteristikave të Sigurisë të Pluhurave) me temperaturë fillestare 80 K mbi temperaturën referente për një vëllim prej 1 l;

b. Testi i Kontrollit të Barutit Rifuxhio (Gibson, N. Harper, D.J.Rogers, R. Vlerësimi i riskut të zjarrit dhe shpërthimit në tharjen e baruteve, Progresi i Operacioneve të Impiantit, 4 (3), 181-189, 1985) me një temperaturë fillestare 60 K mbi temperaturën referente për një vëllim prej 1 l.

Figura 2.11.1 Substancat dhe përzierjet vetë-nxehëse

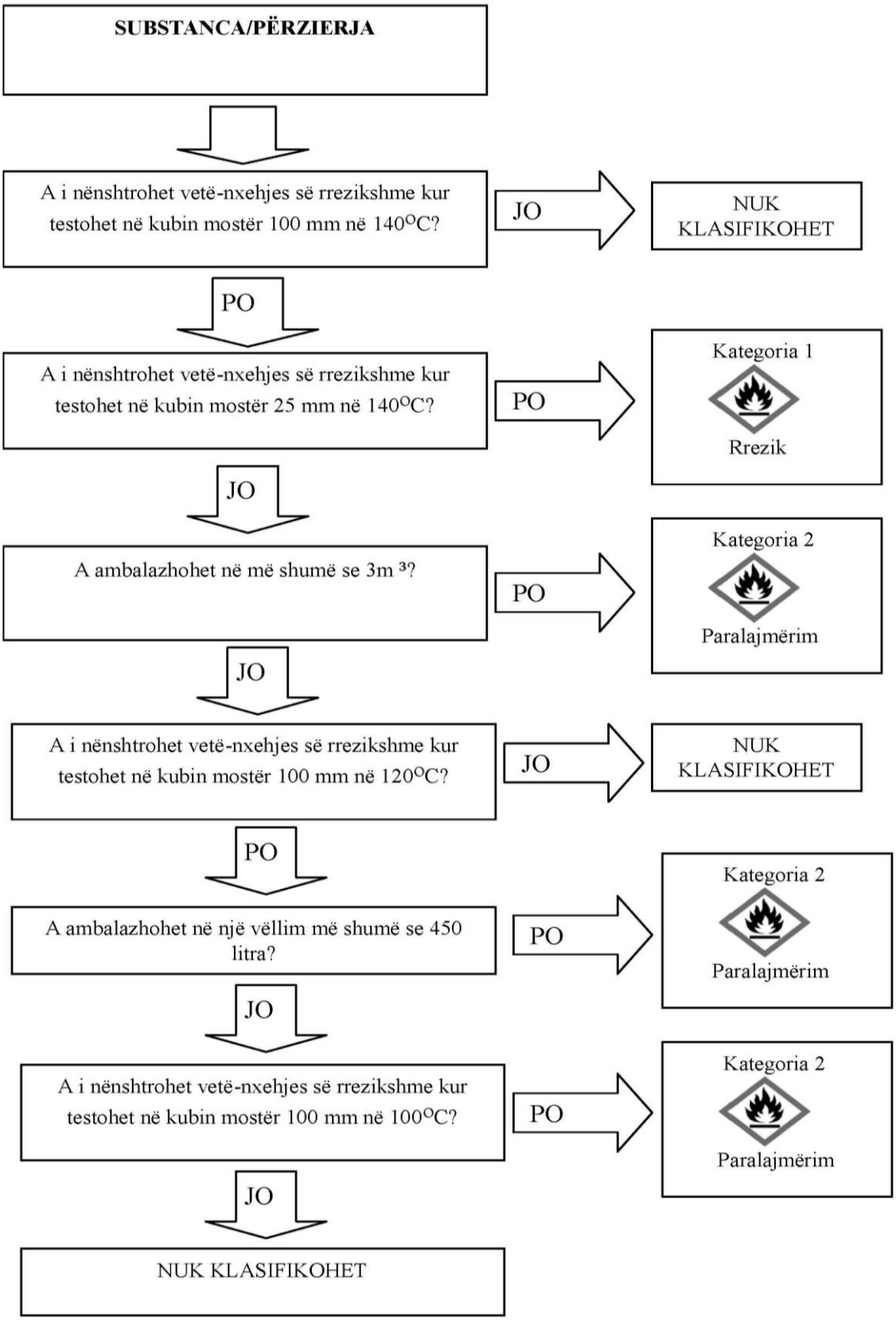

2.12 **Substancat dhe përzierjet të cilat në kontakt me ujin clirojnë gaze të djegshme**

2.12.1 **Përkufizimi**

Substancat ose përzierjet të cilat, në kontakt me ujin, clirojnë gaze të djegshme janë substanca ose përzierje të ngurta ose të lëngshme të cilat, nga ndërveprimi me ujin, kanë mundësi të marrin flakë në mënyrë spontane ose të çlirojnë gaze të djegshme në sasi të rrezikshme.

2.12.2 **Kriteret e klasifikimit**

2.12.2.1 Një substancë ose përzierje e cila, në kontakt me ujin, cliron gaze të djegshme klasifikohet në një nga tre kategoritë për këtë klasë, duke përdorur testin N.5 në Pjesën III, nën-seksioni 33.4.1.4 i Rekomandimeve të Kombeve të Bashkuara për Transportin e Mallrave të Rrezikshme, Manuali i Testeve dhe Kritereve, në përputhje me Tabelën 2.12.1:

Tabela 2.12.1 Kriteret për substancat ose përzierjet të cilat në kontakt me ujin clirojnë gaze të djegshme

Kategoria	Kriteret
1	Çdo substancë ose përzierje e cila reagon fuqishëm me ujin në temperatura ambienti dhe përgjithësisht paraqet një tendencë për gazin e prodhuar që të ndizet spontanisht, ose e cila reagon në mënyrë të gatshme me ujin në temperaturat e mjedisit në një formë që shkalla e evolucionit të gazit të djegshëm është e barabartë ose më e madhe se 10 litra për kilogram substance për çdo një minutë.
2	Çdo substancë ose përzierje e cila reagon në mënyrë të gatshme me ujin në temperatura ambienti e tillë që shkalla maksimale e nxjerrjes së gazit të djegshëm është e barabartë ose më e madhe se 20 litra për kilogram substance në orë, dhe e cila nuk i plotëson kriteret për Kategorinë 1.
3	Çdo substancë ose përzierje e cila reagon ngadalë me ujin në temperatura ambienti e tillë që shkalla maksimale e nxjerrjes së gazit të djegshëm është e barabartë ose më e madhe se 1 litër për kilogram substance në orë, dhe e cila nuk i plotëson kriteret e Kategorisë 1 dhe 2.

Shënim: Testi në substancën ose përzierjen, do të kryhet në formën e saj fizike ashtu sic paraqitet. Në rastin kur për shembull, për arsye furnizimi ose transporti, i njëjti kimikat do të paraqitet në një formë fizike të ndryshme nga ajo që u testua dhe e cila konsiderohet se mund të ndryshojë materialisht performancën e saj në një test klasifikimi, substanca do të testohet edhe në formën e re.

2.12.2.2 Një substancë ose përzierje klasifikohet si një substancë ose përzierje e cila në kontakt me ujin cliron gaze të djegshme, nëse ndezja spontane ndodh në çdo hap të procedurës së testit.

2.12.3 **Komunikimi i Rrezikut**

Elementet e etiketës përdoren për substancat ose përzierjet të cilat plotësojnë kriteret e klasifikimit në këtë klasë rreziku në përputhje me Tabelën 2.12.2.

Tabela 2.12.2 Elementet e etiketës për substancat ose përzierjet të cilat në kontakt me ujin clirojnë gaze të djegshme

Klasifikimi	Kategoria 1	Kategoria 2	Kategoria 3
Piktogramët GHS			
Fjala Sinjalizuese	Rrezik	Rrezik	Paralajmërim
Deklarata e Rrezikut	H260: Në kontakt me ujin çliron gaze të djegshme që mund të ndizen spontanisht	H261: Në kontakt me ujin çliron gaze të djegshme	H261: Në kontakt me ujin çliron gaze të djegshme
Deklarata Parandaluese Parandalimi	P223 P231 + P232 P280	P223 P231 + P232 P280	P231 + P232 P280
Deklarata Parandaluese Përgjigja	P335 + P334 P370 + P378	P335 + P334 P370 + P378	P370 + P378
Deklarata Parandaluese Magazinimi	P402 + P404	P402 + P404	P402 + P404
Deklarata Parandaluese Asgjesimi	P501	P501	P501

2.12.4 **Konsiderata Shtesë për Klasifikimin**

2.12.4.1 Procedura e klasifikimit për këtë klasë nuk aplikohet nëse:

a. struktura kimike e substancës ose përzierjes nuk përmban metale apo metaloide; ose
b. përvoja në prodhim apo trajtim tregon se substanca apo përzierja nuk reagon me ujin, p.sh. substanca është prodhuar me ujë ose larë me ujë; ose
c. substanca ose përzierja njihet se është e tretshme në ujë për të formuar një përzierje të qëndrueshme.

2.13 **Lëngjet oksiduese**

2.13.1 **Përkufizimi**

Lëng oksidues, është një substancë ose përzierje e lëngshme e cila, në vetvete jo domosdoshmërisht e djegshme, mundet, përgjithësisht duke prodhuar oksigjen, të shkaktojë, ose të kontribuojë në djegien e materialit tjetër.

2.13.2 **Kriteret e klasifikimit**

2.13.2.1 Një lëng oksidues klasifikohet në një nga tre kategoritë e kësaj klase duke përdorur testin O.2 në Pjesën III, nën-seksioni 34.4.2 i Rekomandimeve të Kombeve të Bashkuara për Transportin e Mallrave të Rrezikshme, Manuali i Testeve dhe Kritereve në përputhje me Tabelën 2.13.1:

Tabela 2.13.1 Kriteret për lëngjet oksiduese

Kategoria	Kriteret
1	Çdo substancë ose përzierje e cila, në përzierje 1:1, sipas masës, së substancës (ose përzierjes) dhe celulozës së testuar, ndizet spontanisht; ose koha mesatare e rritjes së presionit e një përzierjeje 1:1, sipas masës, së substancës (ose përzierjes) dhe celulozës së testuar është më pak se ajo e një përzierjeje 1:1, sipas masës, e acidit perklorik 50 % dhe celulozës.
2	Çdo substancë ose përzierje e cila, në përzierje 1:1, sipas masës, së substancës (ose përzierjes) dhe celulozës së testuar, shfaq një kohë mesatare të rritjes së presionit më pak apo të barabartë me kohën mesatare të rritjes së presionit të një përzierjeje 1:1, sipas masës, të 40 % të solucionit klorat sodiumi të ujshëm dhe celulozës; dhe nuk plotëson kriteret për Kategorinë 1.
3	Çdo substancë ose përzierje e cila, në një përzierje 1:1, sipas masës, të substancës (ose përzierjes) dhe celulozës së testuar, shfaq një kohë mesatare të rritjes së presionit më pak apo të barabartë me kohën mesatare të rritjes së presionit të një përzierjeje 1:1, sipas masës, të 65% të acidit nitrik të ujshëm dhe celulozës; dhe nuk plotëson kriteret për Kategorinë 1 dhe 2.

2.13.3 **Komunikimi i Rrezikut**

Elementet e etiketës përdoren për substancat ose përzierjet që plotësojnë kriteret e klasifikimit në këtë klasë rrezikut në përputhje me Tabelën 2.13.2.

Tabela 2.13.2 Elementet e etiketës për lëngjet oksiduese

Klasifikimi	Kategoria 1	Kategoria 2	Kategoria 3
Piktogramët GHS			
Fjala Sinjalizuese	Rrezik	Rrezik	Paralajmërim
Deklarata e Rrezikut	H271:Mund të shkaktojë zjarr ose shpërthim; oksidues i fortë	H272: Mund të intensifikojë zjarrin; oksidues	H272: Mund të intensifikojë zjarrin; oksidues
Deklarata Parandaluese Parandalimi	P210 P220 P221 P280 P283	P210 P220 P221 P280	P210 P220 P221 P280

Deklarata Parandaluese Përgjigja	P306 + P360 P371 + P380 + P375 P370 + P378	P370 + P378	P370 + P378
Deklarata Parandaluese Magazinimi			
Deklarata Parandaluese Asgjesimi	P501	P501	P501

2.13.4 **Konsiderata Shtesë për Klasifikimin**

2.13.4.1 Për substancat apo përzierjet organike procedura e klasifikimit nuk kryhet nëse:

a. substanca ose përzierja nuk përmban oksigjen, fluor apo klor; ose
b. substanca ose përzierja përmban oksigjen, fluor ose klor dhe këto elemente janë lidhur kimikisht vetëm me karbon ose hidrogjen.

2.13.4.2 Për substanca apo përzierje inorganike procedura e klasifikimit për këtë klasë nuk zbatohet nëse ato nuk përmbajnë atome oksigjeni apo halogjenesh.

2.13.4.3 Në rastin e divergjencës ndërmjet rezultateve të testeve dhe përvojës së njohur në trajtimin dhe përdorimin e substancave apo përzierjeve, të cilat tregojnë nëse ato janë oksiduese, gjykimet e bazuara në përvojën e njohur do të kenë përparësi mbi rezultatet e testeve.

2.13.4.4 Në rastet ku substancat apo përzierjet prodhojnë një rritje presioni (shumë të lartë apo shumë të ulët), të shkaktuar nga reaksione kimike që nuk karakterizojnë veti oksiduese të substancës apo përzierjes, testi i përshkruar në Pjesën III, nënseksioni 34.4.2 i Rekomandimeve të Kombeve të Bashkuara për Transportin e Mallrave të Rrezikshme, Manuali i Testeve dhe Kritereve, do të përsëritet me një substancë inerte, p.sh. diatomit (kieselguhr), në vend të celulozës për të qartësuar natyrën e reaksionit dhe të kontrollohet për një rezultat pozitiv fals.

2.14 **Substancat e ngurta oksiduese**

2.14.1 **Përkufizimi**

Substancë e ngurtë oksiduese, është një substancë apo përzierje e ngurtë e cila, ndërsa në vetvete nuk është domosdoshmërisht e djegshme, mundet, përgjithësisht duke prodhuar oksigjen, të shkaktojë, ose të kontribuojë në, djegien e materialeve të tjera.

2.14.2 **Kriteret e klasifikimit**

2.14.2.1 Një substancë e ngurtë oksiduese klasifikohet në një nga tre kategoritë për këtë klasë duke përdorur testin O.1 në Pjesën III, nën-seksioni 34.4.1 i Rekomandimeve të Kombeve të Bashkuara për Transportin e Mallrave të Rrezikshme, Manuali i Testeve dhe Kritereve në përputhje me Tabelën 2.14.1:

Tabela 2.14.1 Kriteret për substancat e ngurta oksiduese

Kategoria	Kriteret
1	Çdo substancë apo përzierje e cila, e testuar në raportin mostër-celulozë 4:1 ose 1:1 (në masë), shfaq një kohë mesatare të djegies më të vogël se koha mesatare e djegies e një përzierjeje në masë 3:2, , të bromatit të kaliumit dhe celulozës.
2	Çdo substancë apo përzierje e cila, e testuar në raportin mostër-celulozë 4:1 ose 1:1 (në masë), shfaq një kohë mesatare të djegies të barabartë me ose më të vogël se koha mesatare e djegies së një përzierjeje në masë 2:3, të bromatit të kaliumit dhe celulozës dhe nuk plotëson kriteret e Kategorisë 1.
3	Çdo substancë apo përzierje e cila, e testuar në raportin mostër-celulozë 4:1 ose 1:1 (në masë), shfaq një kohë mesatare të djegies të barabartë me ose më të vogël se koha mesatare e djegies e një përzierjeje në masën 3:7 të bromatit të kaliumit dhe celulozës dhe nuk plotëson kriteret e Kategorive 1 dhe 2.

Shënimi 1: Disa substanca të ngurta oksiduese paraqesin edhe rreziqe shpërthimi në kushte të caktuara (kur magazinohen në sasi të mëdha). Disa tipe nitrati amoni mund të rritin një rrezik shpërthimi në kushte ekstreme dhe 'Rezistenca ndaj testit të shpërthimit' (Kodi BC, Shtojca III, Testi 5) mund të përdoret për të vlerësuar këtë rrezik. Informacion i përshtatshëm do të jepet në Dokumentin e të dhënave të sigurisë (SDS).

Shënimi 2: Testi do të kryhet në substancën apo përzierjen në formën e tij fizike ashtu siç paraqitet. Në rastin kur për shembull, për arsye furnizimi ose transporti, i njëjti kimikat do të paraqitet në një formë fizike të ndryshme nga ajo që u testua dhe e cila konsiderohet se mund të ndryshojë materialisht performancën e saj në një test klasifikimi, substanca do të testohet edhe në formën e re.

2.14.3 **Komunikimi i Rrezikut**

Elementet e etiketës përdoren për substancat apo përzierjet që plotësojnë kriteret e klasifikimit në këtë klasë rreziku në përputhje me Tabelën 2.14.2.

Tabela 2.14.2 Elementet e etiketës për substancat e ngurta oksiduese

	Kategoria 1	Kategoria 2	Kategoria 3
Piktorgramët GHS			
Fjala Sinjalizuese	Rrezik	Rrezik	Paralajmërim
Deklarata e Rrezikut	H271: Mund të shkaktojë zjarr ose shpërthim; oksidues i fortë	H272: Mund të intensifikoje zjarrin; oksidues	H272: Mund të intensifikoje zjarrin; oksidues

Deklarata Parandaluese Parandalimi	P210 P220 P221 P280 P283	P210 P220 P221 P280	P210 P220 P221 P280
Deklarata Parandaluese Përgjigja	P306 + P360 P371 + P380 + P375 P370 + P378	P370 + P378	P370 + P378
Deklarata Parandaluese Magazinimi			
Deklarata Parandaluese Asgjesimi	P501	P501	P501

2.14.4 **Konsiderata Shtesë për Klasifikimin**

2.14.4.1 Për substancat ose përzierjet organike procedura e klasifikimit për këtë klasë nuk zbatohet nëse:

a. substanca apo përzierja nuk përmban oksigjen, fluor apo klor; ose
b. substanca apo përzierja përmban oksigjen, fluor apo klor dhe këto elemente janë të lidhura kimikisht vetëm me karbon apo hidrogjen.

2.14.4.2 Për substancat ose përzierjet inorganike procedura e klasifikimit për këtë klasë nuk zbatohet nëse ato nuk përmbajnë atome oksigjeni apo halogjenesh.

2.14.4.3 Në rastin e divergjencës ndërmjet rezultateve të testeve dhe përvojës së njohur në trajtimin dhe përdorimin e substancave apo përzierjeve që i tregon ato si oksiduese, gjykimet e bazuara në përvojën e njohur do të kenë përparësi mbi rezultatet e testeve.

2.15 **Peroksidet organike**

2.15.1 **Përkufizimi**

2.15.1.1 Peroksidet organike janë substanca organike të lëngshme ose të ngurta të cilat përmbajnë strukturën bivalente -O-O- dhe mund të konsiderohen si derivate të peroksidit të hidrogjenit, ku një ose të gjitha atomet e hidrogjenit janë zëvendësuar nga radikale organike. Termi peroksid organik përfshin përzierje peroksidesh organike (formulime) që përmbajnë të paktën një peroksid organik. Peroksidet organike janë substanca apo përzierje të paqëndrueshme nga ana termale, të cilat mund t'i nënshtrohen dekompozimit vetë-përshpejtues ekzotermik. Ato mund të kenë një ose më shumë nga cilësitë e mëposhtme:

i. mund të kenë dekompozim shpërthyes;
ii. të digjen me shpejtësi;
iii. të jenë të ndjeshëm ndaj impaktit apo fërkimit;
iv. të reagojnë në mënyrë të rrezikshme me substanca të tjera.

2.15.1.2 Një peroksid organik konsiderohet se zotëron veti shpërthyese kur në testin laboratorik përzierja (formulimi) mund të shpërthej, të digjet me shpejtësi ose të tregojë një efekt të vrullshëm kur nxehet në gjendje te izoluar/mbyllur.

2.15.2 **Kriteret e klasifikimit**

2.15.2.1 Peroksidet organike do të klasifikohen në këtë klas, nëse përmbajnë:

a. jo më shumë se 1,0 % oksigjen të disponueshëm nga peroksidet organike kur përmban jo më shumë se 1,0 % peroksid hidrogjeni; ose

b. jo më shumë se 0,5 % oksigjen të disponueshëm nga peroksidet organike kur përmban më shumë se 1,0 % por jo më shumë se 7,0 % peroksid hidrogjeni.

Shënim: Përmbajtja e disponueshme e oksigjenit (%) e një përzierje peroksidi organike jepet nga formula:

$$16 \times \sum_{i}^{n} \left(\frac{n_i \times c_i}{m_i} \right)$$

ku:

n_i = numri i grupeve peroksigjene për molekulë peroksidi organik i;

c_i = përqendrimi (masë %) i peroksidit organik i;

m_i = masa molekulare e peroksidit organik i.

2.15.2.2 Peroksidet organike klasifikohen në një nga shtatë kategoritë e 'Tipeve A deri në G' për këtë klasë, në përputhje me parimet që vijojnë:

a. çdo peroksid organik i cili, siç është ambalazhuar, mund të shpërthej apo të digjet me shpejtësi, përcaktohet si peroksid organik TIPI A;

b. çdo peroksid organik që zotëron veti shpërthyese dhe i cili, siç është ambalazhuar, as nuk shpërthen dhe as nuk digjet me shpejtësi, por ka mundësi t'i nënshtrohet një shpërthimi termik në atë ambalazhim/pako, përcaktohet si peroksid organik TIPI B;

c. çdo peroksid organik që zotëron veti shpërthyese kur substanca apo përzierja, siç është ambalazhuar, nuk mund të shpërthej apo të digjet me shpejtësi apo t'i nënshtrohet një shpërthimi termik, përcaktohet si peroksid organik TIPI C;

d. çdo peroksid organik i cili në testin laboratorik:
   i. shpërthen pjesërisht, nuk digjet me shpejtësi dhe nuk shfaq efekt të vrullshëm kur nxehet në gjendje te izoluar/mbyllur; ose
   ii. nuk shpërthen aspak, digjet ngadalë dhe nuk shfaq efekt të vrullshëm kur nxehet në gjendje te izoluar/mbyllur; ose
   iii. nuk shpërthen apo nuk digjet aspak dhe shfaq një efekt mesatar kur nxehet në gjendje te izoluar/mbyllur;

   përcaktohet si peroksid organik TIPI D;

e. çdo peroksid organik i cili, në testin laboratorik, as shpërthen dhe as nuk digjet me shpejtësi dhe shfaq një efekt të ulët ose fare kur nxehet në gjendje te izoluar/mbyllur, përcaktohet si peroksid organik TIPI E;

f. çdo peroksid organik i cili, në testin laboratorik, as nuk shpërthen dhe nuk digjet fare në gjendje kavitacioni dhe shfaq vetëm një efekt të ulët ose fare kur nxehet në gjendje te izoluar/mbyllur si dhe efekt të ulët ose aspak shpërthyes, përcaktohet si peroksid organik TIPI F;

g. çdo peroksid organik i cili, në testin laboratorik, as nuk shpërthen dhe as nuk digjet fare në gjendje kavitacioni dhe nuk shfaq efekt apo çfarëdo fuqi shpërthyese kur nxehet në gjendje te izoluar/mbyllur, duke ditur se është i qëndrueshëm nga ana termike, p.sh. TDVP-ja është 60°C ose më e lartë për një ambalazhim/pako 50 kg([1]), dhe, për përzierjet e lëngshme, një hollues që

ka një pikë vlimi jo më pak se 150°C është përdorur për të ulur ndjeshmërinë, përcaktohet si peroksid organik TIPI G.

(1) shiko UN RTDG, Manualin e Testeve dhe Kritereve, nenseksionet 28.1, 28.2, 28.3 dhe Tabela 28.3.

h. Nëse peroksidi organik nuk është i qëndrueshëm nga ana termike ose një hollues me një pikë vlimi më pak se 150°C është përdorur për të ulur ndjeshmërinë, peroksidi organik përcaktohet si peroksid organik TYPI F.

Në rastin kur testi kryhet në formë ambalazhimi/pako dhe ambalazhi ndryshohet duke ndikuar në rezultatin e testit, një test i mëtejshëm do të kryhet.

2.15.2.3 Kriteret për kontrollin e temperaturës

Peroksidet organike të mëposhtme duhet të përfshihen në kontroll temperature:

a. Peroksidi organik tipet B dhe C me një TDVP ≤ 50 C;

b. Peroksidi organik tipi D që tregon një efekt mesatar kur nxehet në gjendje te izoluar/mbyllur (1) me një TDVP ≤ 50 °C ose shfaq efekt të ulët ose fare kur nxehet në gjendje te izoluar/mbyllur me një TDVP ≤ 45°C; dhe

c. Peroksidi organik tipet E dhe F me një TDVP ≤ 45°C.

Metodat e testit për përcaktimin e TDVP-së si dhe derivimi i temperaturave të kontrollit dhe emergjencës jepen në Rekomandimet e Kombeve të Bashkuara për Transportin e Mallrave të Rrezikshme, Manuali i Testeve dhe Kritereve, Pjesa II, seksioni 28. Testi i përzgjedhur kryhet në mënyrë përfaqësuese, si në madhësi edhe në material, të ambalazhimit/pakos.

(1) Sic eshte percaktuar nga Test Serite E te pershkruara ne UN RTDG, Manuali i Testeve dhe Kritereve, Pjesa II.

2.15.3 **Komunikimi i Rrezikut**

Elementet e etiketës përdoren për substancat apo përzierjet që plotësojnë kriteret e klasifikimit në këtë klasë rreziku në përputhje me Tabelën 2.15.1.

Tabela 2.15.1 Elementet e etiketës për peroksidet organike

Klasifikimi	Tipi A	Tipi B	Tipi C & D	Tipi E & F	Tipi G
Piktogramët GHS					Nuk janë futur elemente etikete në këtë kategori rreziku
Fjala Sinjalizuese	Rrezik	Rrezik	Rrezik	Paralajmërim	
Deklarata e Rrezikut	H240: Nxehja mund të shkaktojë shpërthim	H241: Nxehja mund të shkaktojë zjarr ose shpërthim	H242: Nxehja mund të shkaktojë zjarr	H242: Nxehja mund të shkaktojë zjarr	

Deklarata Parandaluese Parandalimi	P210 P220 P234 P280	P210 P220 P234 P280	P210 P220 P234 P280	P210 P220 P234 P280	
Deklarata Parandaluese Përgjigja					
Deklarata Parandaluese Magazinimi	P411 + P235 P410 P420	P411 + P235 P410 P420	P411 + P235 P410 P420	P411 + P235 P410 P420	
Deklarata Parandaluese Asgjesimi	P501	P501	P501	P501	

Tipi G nuk ka elemente të përcaktuara për komunikimin e rrezikut por do të konsiderohet për vetitë që i përkasin klasave të tjera të rrezikut.

2.15.4 **Konsiderata Shtesë për Klasifikimin**

2.15.4.1 Peroksidet organike klasifikohen sipas përkufizimit bazuar në strukturën e tyre kimike dhe përmbajtjes së disponueshme të peroksidit të oksigjenit dhe hidrogjenit në përzierje (shiko 2.15.2.1). Vetitë e peroksideve organike të nevojshme për klasifikimin e tyre, do të përcaktohen eksperimentalisht. Klasifikimi i peroksideve organike do të kryhet në përputhje me testin e serive A deri në H siç është përshkruar në Pjesën II të Rekomandimeve të Kombeve të Bashkuara për Transportin e Mallrave të Rrezikshme, Manuali i Testeve dhe Kritereve. Procedura e klasifikimit jepet në Figurën 2.15.1.

2.15.4.2 Përzierjet e peroksideve organike që janë tashmë të klasifikuara mund të klasifikohen si i njëjti tip i peroksidit organik si ai i komponentit më të rrezikshëm. Duke qenë se dy komponentë të qëndrueshëm mund të formojnë një përzierje më pak të qëndrueshme nga ana termike, do të përcaktohet TDVP-ja e përzierjes.

Shënim: Shuma e pjesëve individuale mund të jetë më e rrezikshme se komponentët individualë.

Figura 2.15.1 Peroksidet Organike

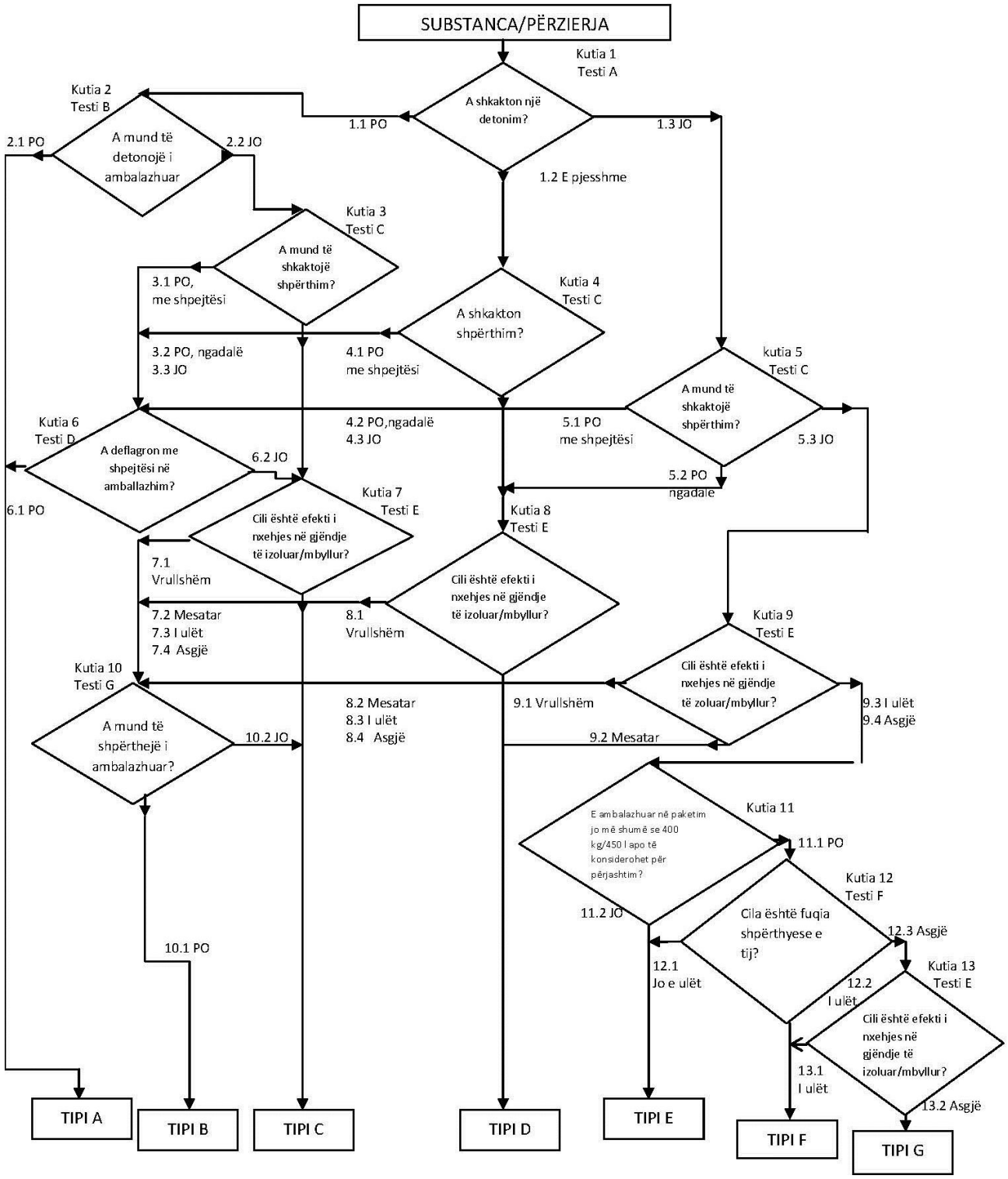

2.16 **Gërryese ndaj metaleve**

2.16.1 **Përkufizimet**

Një substancë apo përzierje gërryese ndaj metaleve, është një substancë apo përzierje e cila me anë të veprimit kimik dëmton materialisht apo edhe i shkatërron metalet.

2.16.2 **Kriteret e klasifikimit**

2.16.2.1 Një substancë apo përzierje gërryese ndaj metaleve klasifikohet në një kategori të vetme për këtë klasë, duke përdorur testin në Pjesën III, nën-seksioni 37.4 i Rekomandimeve të Kombeve të Bashkuara për Transportin e Mallrave të Rrezikshme, Manuali i Testeve dhe Kritereve, në përputhje me Tabelën 2.16.1:

Tabela 2.16.1 Kriteret për substancat dhe përzierjet gërryese ndaj metaleve

Kategoria	Kriteret
1	Shpejtësia e gërryerjes si në sipërfaqe çeliku apo alumini, kur testohet në të dyja materialet tejkalon 6.25mm në vit në një temperaturë testi prej 55°C.

Shënim: Kur një test fillestar si në çelik apo në alumin tregon se substanca apo përzierja që testohet është gërryese, testi i mëtejshëm në metalin tjetër nuk është i nevojshëm.

2.16.3 **Komunikimi i Rrezikut**

Elementet e etiketës përdoren për substancat apo përzierjet që plotësojnë kriteret e klasifikimit për këtë klasë rreziku në përputhje me Tabelën 2.16.2.

Tabela 2.16.2 Elementët e etiketës për substancat dhe përzierjet gërryese ndaj metaleve

Klasifikimi	Kategoria 1
Piktogrami GHS	
Fjala Sinjalizuese	Paralajmërim
Deklarata e Rrezikut	H290: Mund të jetë gërryese ndaj metaleve
Deklarata Parandaluese Parandalimi	P234
Deklarata Parandaluese Përgjigja	P390
Deklarata Paralajmëruese Magazinimi	P406
Deklarata Parandaluese Asgjesimi	

Shënim:Kur një substancë ose përzierje klasifikohet si gërryes ndaj metaleve, por jo gërryes për lëkurën dhe/ose sytë, do të përdoren dispozitat e etiketimit të përcaktuara në seksionin 1.3.6.

2.16.4 **Konsiderata Shtesë për Klasifikimin**

2.16.4.1 Shkalla e gërryerjes mund të matet sipas metodës së testit në Pjesën III nën-seksioni 37.4 i Rekomandimeve të Kombeve të Bashkuara për Transportin e Mallrave të Rrezikshme, Manuali i Testeve dhe Kritereve. Mostra që do përdoret për testin do të bëhet me materialet e mëposhtme:

a. për qëllimet e testimit të çelikut, llojet e çelikut
— S235JR+CR (1.0037 resp.St 37-2);
— S275J2G3+CR (1.0144 resp.St 44-3), ISO 3574, e amenduar, Sistemi i Unifikuar i Numërimit (UNS) G 10200, ose SAE 1020;

b. për qëllimet e testimit të aluminit: tipet jo- të veshura 7075-T6 ose AZ5GU-T6.

3. **Pjesa 3: RREZIQET NË SHËNDET**

3.1 **Toksiciteti akut**

3.1.1 **Përkufizimet**

3.1.1.1 Toksiciteti akut nënkupton efektet anësore që ndodhin pas marrjes nëpërmjet gojës ose lëkurës të një doze të vetme të një substance ose një përzierjeje, ose të shumë dozave të dhëna brenda 24 orëve, ose një ekspozimi nëpërmjet frymëmarrjes prej 4 orësh.

3.1.1.2 Klasa e rrezikut e Toksicitetit Akut ndahet në:
— Toksicitet akut nëpërmjet gojës(oral);
— Toksicitet akut nëpërmjet lëkurës(dermal);
— Toksicitet akut i frymëmarrjes.

3.1.2 **Kriteret për klasifikimin e substancave si toksike akute**

3.1.2.1 Substancat mund të futen në një prej katër kategorive të toksicitetit bazuar në toksicitetin akut nëpërmjet gojës, lëkurës ose frymëmarrjes sipas kritereve numerike që jepen në Tabelën 3.1.1. Vlerat e toksicitetit akut shprehen si vlera (të përafërta) LD50 (gojës, e lëkurës) ose LC50 (frymëmarrje) ose si vlerësime të toksicitetit akut (VTA). Tabela 3.1.1, shoqërohet më shënime shpjeguese.

Tabela 3.1.1 Kategoritë e rrezikut të toksicitetit akut dhe Vlerësimet e Toksicitetit Akut (VTA) që përcaktojnë kategoritë përkatëse

Rruga e ekspozimit	Kategoria 1	Kategoria 2	Kategoria 3	Kategoria 4
Nëpërmjet gojës (mg/kg të peshës trupore) Shiko: Shënimi a) Shënimi b)	VTA ≤ 5	5 < VTA ≤ 50	50 < VTA ≤ 300	300 < VTA ≤ 2 000

Nëpërmjet lëkurës (mg/kg të peshësatrupore) Shiko: Shënimi a) Shënimi b)	VTA ≤ 50	50 < VTA ≤ 200	200 < VTA ≤ 1 000	1 000 < VTA ≤ 2 000
Gazet (ppmV([1])) shiko: Shënimi a) Shënimi b) Shënimi c)	VTA ≤ 100	100 < VTA ≤ 500	500 < VTA ≤ 2 500	2 500 < VTA ≤ 20 000
Avujt (mg/l) shiko: Shënimi a) Shënimi b) Shënimi c) Shënimi d)	VTA ≤ 0,5	0,5 < VTA ≤ 2,0	2,0 < VTA ≤ 10,0	10,0 < VTA ≤ 20,0
Pluhurat dhe mjegullat (mg/l) shiko: Shënimi a) Shënimi b) Shënimi c)	VTA ≤ 0,05	0,05 < VTA ≤ 0,5	0,5 < VTA ≤ 1,0	1,0 < VTA ≤ 5,0

([1]) Perqendrimet e Gazit jane shprehur ne pjese per milion per volume (ppmV).

Shënime për Tabelën 3.1.1:

a. Vlerësimi i toksicitetit akut (VTA) për klasifikimin e një substance rrjedh nga përdorimi i LD50/LC50, në rastin kur është i disponueshëm.

b. Vlerësimi i toksicitetit akut (VTA) për klasifikimin e një substance rrjedh nga përdorimi i:
— LD50/LC50 në rastin kur është i disponueshëm;
— vlerën e përshtatshme të konvertimit nga Tabela 3.1.2 që lidhet me rezultatet e një sërë testesh; ose
— vlerën e përshtatshme të konvertimit nga Tabela 3.1.2 që lidhet me një kategori klasifikimi.

c. Vlerësimi i toksicitetit akut (VTA) për toksicitetin nëpërmjet frymëmarrjes, i përdorur në tabelë bazohet në teste ekspozimi 4-orëshe. Konvertimi i të dhënave ekzistuese të toksicitetit nëpërmjet frymëmarrjes të cilat janë siguruar duke përdorur një ekspozim 1-orësh mund të bëhet duke i pjesëtuar me një faktor 2 për gazet dhe avujt dhe me një faktor 4 për pluhurat dhe mjegullat.

d. Për disa substanca atmosfera e testit nuk do të jetë thjesht një avull por do të konsistojë me një përzierje fazash lëngu dhe avulli. Për substanca të tjera atmosfera e testit mund të përbëhet nga një avull i cili është afër fazës së gaztë. Në rastet e fundit, klasifikimi do të bazohet në ppmV siç vijon: Kategoria 1 (100 ppmV), Kategoria 2 (500 ppmV), Kategoria 3 (2 500 ppmV), Kategoria 4 (20 000 ppmV).

Termat 'pluhur', 'mjegull' dhe 'avull' përkufizohen si më poshtë:
— pluhur: pjesëza të ngurta pezull të një substance apo përzierjeje në një gaz (zakonisht ajër),
— mjegull: pikëza lëngu pezull të një substance apo përzierjeje në një gaz (zakonisht ajër),
— avull: forma e gaztë e një substance apo përzierjeje e çliruar nga gjendja e saj e lëngshme apo e ngurtë.

Pluhuri, përgjithësisht formohet nga procese mekanike. Mjegulla, përgjithësisht formohet nga kondensimi i avujve super të ngopur ose nga shkëputja fizike e lëngjeve. Pluhurat dhe mjegullat, në përgjithësi kanë madhësi që shkojnë nga më pak se 1 deri në rreth 100 μm.

3.1.2.2 Konsiderata specifike për klasifikimin e substancave si toksike akute

3.1.2.2.1 Për vlerësimin e toksicitetit akut nëpërmjet gojës apo frymëmarrjes, zakonisht përdoren minjtë, ndërsa për vlerësimin etoksicitetit akut nëpërmjet lëkurës përdoren minjtë ose lepujt. Kur të dhënat eksperimentale për toksicitetin akut disponohen në shumë specie shtazore, gjykimi shkencor do të përdoret për përzgjedhjen e vlerës më të përshtatshme LD_{50} midis testeve të vlefshme, të kryera në mënyrën e duhur.

3.1.2.3 Konsideratat specifike për klasifikimin e substancave si toksike akute nëpërmjet rrugëve të frymëmarrjes

3.1.2.3.1 Njësitë për toksicitetin nëpërmjet frymëmarrjes janë një funksion në formën e materialit të thithur. Vlerat për pluhurin dhe mjegullën shprehen në mg/l. Vlerat për gazet shprehen në ppmV. Duke njohur vështirësitë në testimin e avujve, disa prej të cilave konsistojnë në përzierje fazash të lëngshme dhe avujsh, tabela jep vlera në njësi mg/l. Për avujt të cilët janë pranë fazës së gaztë, klasifikimi bazohet në ppmV.

3.1.2.3.2 Në klasifikimin e toksicitetit nëpërmjet frymëmarrjes, rëndësi të veçantë ka përdorimi i vlerave të artikuluara mirë në kategoritë e toksicitetit të lartë për pluhurat dhe mjegullat. Pjesëzat e thithura me diametër mesatar aerodinamik të masës (DMAM) ndërmjet 1 dhe 4 mikron depozitohen në të gjitha rajonet e aparatit frymëmarrës të miut. Kjo game e masës së pjesëzës korrespondon me një dozë maksimale prej rreth 2 mg/l. Për të siguruar zbatueshmërinë e eksperimenteve të kafshëve në ekspozimin human, pluhurat dhe mjegullat në mënyrë ideale do të testoheshin në këtë masë te minjtë.

3.1.2.3.3 Përveç klasifikimit të toksicitetit nëpërmjet frymëmarrjes, kur të dhënat në dispozicion tregojnë se mekanizmi i toksicitetit është gërryes, substanca ose përzierja do të etiketohet edhe si 'gërryese ndaj aparatit frymëmarrës' (shiko shënimin 1 në 3.1.4.1). Gërryerja e aparatit të frymëmarrjes përcaktohet nga shkatërrimi i indit të aparatit të frymëmarrjes pas një periudhe ekspozimi të vetëm, të limituar i ngjashem me gërryerjen e lëkurës; kjo përfshin shkatërrimin e mukozës. Vlerësimi i gërryeshmërisë bazohet në gjykimin e ekspertëve duke përdorur prova si: përvoja njerëzore dhe ajo në kafshë, të dhëna ekzistuese (in vitro), vlera e pH, informacione nga substanca të ngjashme apo çdo e dhënë tjetër përkatëse.

3.1.3 **Kriteret për klasifikimin e përzierjeve si toksike akute**

3.1.3.1 Kriteret për klasifikimin e substancave për toksicitetin akut të paraqitura në seksionin 3.1.2 bazohen në të dhënat për Dozat Vdekjeprurëse (Lethal Dose) (të testuara apo të derivuara). Për përzierjet, është e domosdoshme marrja ose rrjedhja e informacionit që lejon kriteret te aplikohen në përzierjë për qëllime të klasifikimit. Perqasja e klasifikimit për toksicitetin akut kryhet sipas niveleve dhe varet nga sasia e informacionit qe eshte në dispozicion për përzierjen dhe përbërësit e saj. Procesi që duhet ndjekur jepet ne Figuren 3.1.1.

3.1.3.2 Për klasifikimin e përzierjeve për toksicitetin akut merret në konsideratë çdo rrugë ekspozimi, por vetëm një rrugë ekspozimi duhet për sa kohë që kjo rrugë ndiqet (përllogaritet apo testohet) për të gjithë komponentët dhe nuk ka prova përkatëse që të tregojnë se ka toksicitet akut me rrugë të shumëfishta. Kur provat tregojnë për toksicitet me rrugë të shumëfishta ekspozimi, klasifikimi kryhet për të gjitha rrugët e ekspozimit. I gjithë informacioni që është në dispozicion do të merret në konsideratë. Piktograma e rrezikut dhe fjala sinjalizuese e përdorur ne kete rast do të pasqyrojnë kategorinë më të rëndë të rrezikut dhe do të përdoren të gjitha deklaratat përkatëse të rrezikut.

3.1.3.3 Për të shfrytëzuar të gjitha të dhënat qe jane në dispozicion për qëllime të klasifikimit të rreziqeve të përzierjeve, bëhen supozime të caktuara te cilat zbatohen kur eshte e pershtateshme në perqasjen sipas niveleve:

a. 'Përbërësit përkatës' të një përzierjeje janë ata që ndodhen në përqendrime prej 1% (p/p për substancat e ngurta, lëngjet, pluhurat, mjegullat dhe avujt dhe v/v për gazet) ose më të mëdhenj, me përjashtim të rastit kur ka arsye të dyshohet se një ingredient i pranishëm me një përqendrim më të vogël se 1% është akoma i përshtatshëm për të klasifikuar përzierjen për toksicitet akut (shiko Tabelën 1.1).

b. në rastin kur një përzierje e klasifikuar përdoret si përbërës në një përzierje tjetër, vlerësimi faktik apo i derivuar i toksicitetit akut (VTA) për atë përzierje mund të përdoret në llogaritjen e klasifikimit të përzierjes së re duke përdorur formulat në seksionin 3.1.3.6.1 dhe paragrafin 3.1.3.6.2.3.

c. Nëse vlerësimet e pikës së toksicitetit akut të konvertuar për të gjithë komponentët e një përzierjeje janë brenda të njëjtës kategori, atëherë përzierja do klasifikohet në atë kategori.

d. Në rastin kur për komponentët e një përzierje, janë në dispozicion vetëm një sërë të dhënash (ose informacioni i kategorisë së rrezikut të toksicitetit akut), ato mund të konvertohen në pikë vlerësimi në përputhje me Tabelën 3.1.2 kur llogaritet klasifikimi i përzierjes së re duke përdorur formulat në seksionet 3.1.3.6.1 dhe 3.1.3.6.2.3.

Figura 3.1.1 Përqasja sipas niveleve e klasifikimit të përzierjeve për toksicitetin akut

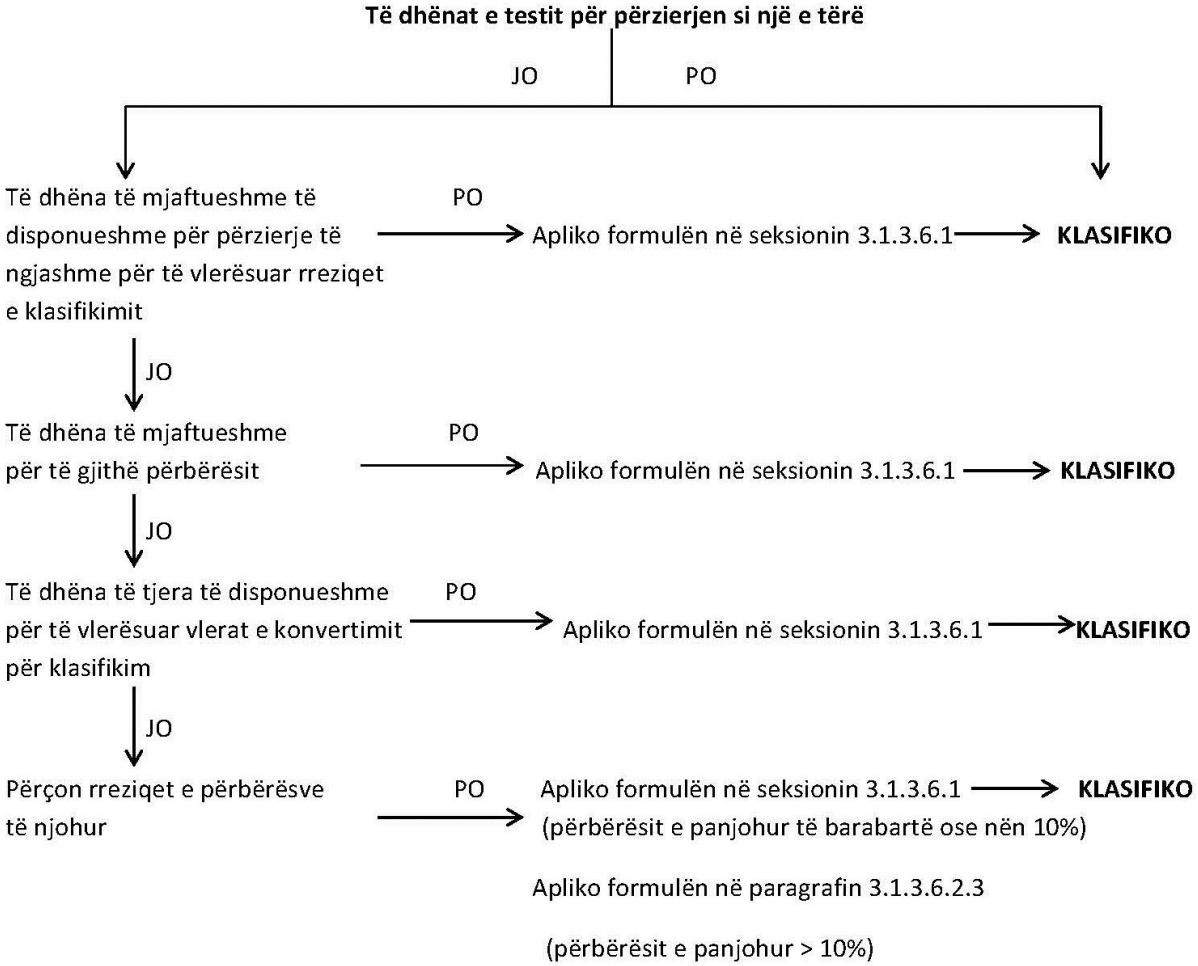

3.1.3.4 Klasifikimi i përzierjeve ne rastin kur të dhënat e toksicitetit akut janë të disponueshme për të gjithë përzierjen

3.1.3.4.1 Në rastin kur vetë përzierja testohet për të përcaktuar toksicitetin e saj akut, ajo do të klasifikohet në përputhje me të njëjtat kritere si ato të përdorura për substancat, të paraqitura në Tabelën 3.1.1. Nëse të dhënat e testit për përzierjen nuk janë në dispozicion, do të ndiqen procedurat e paraqitura në seksionet 3.1.3.5 dhe 3.1.3.6.

3.1.3.5 Klasifikimi i përzierjeve ne rastin kur të dhënat e toksicitetit akut janë të disponueshme për të gjithë përzierjen: parimet e bashkimit

3.1.3.5.1 Në rastin kur vetë përzierja nuk është testuar për të përcaktuar toksicitetin e saj akut, por në dispozicion ka të dhëna të mjaftueshme për përbërësit individualë dhe përzierjet e ngjashme të testuara për të karakterizuar në mënyrën e duhur rreziqet e përzierjes, këto të dhëna do të përdoren në përputhje me rregullat e bashkimit të parashikuara në seksionin 1.1.3.

3.1.3.5.2 Nëse një përzierje e testuar hollohet me një hollues që ka një klasifikim toksik të barabartë apo më të vogël se komponentët origjinal më pak toksikë dhe e cila nuk pritet të ndikojë në toksicitetin e komponentëve të tjerë, atëherë përzierja e re e holluar mund të klasifikohet si ekuivalente me përzierjen origjinale të testuar. Në mënyrë alternative, mund të aplikohet formula e dhënë në seksionin 3.1.3.6.1.

3.1.3.6 Klasifikimi i përzierjeve bazuar në përbërësit e përzierjes (Formula e shtimit)

3.1.3.6.1 Të dhënat e disponueshme për të gjithë përbërësit

Me qëllim sigurimin se klasifikimi i përzierjes është i saktë dhe se llogaritja duhet të kryhet vetëm njëherë për të gjitha sistemet, sektorët, dhe kategoritë, vlerësimi i toksicitetit akut (VTA) i përbërësve do të konsiderohet si vijon:

a. Të përfshihen perberesit me një toksicitet akut të njohur, që bëjnë pjesë në një nga kategoritë e toksicitetit akut të treguar në Tabelën 3.1.1;
b. Të shmangen perberesit që njihen si toksikë jo në mënyrë akute (p.sh. uji, sheqeri);
c. Të shmangen komponentët nëse të dhënat e disponueshme janë nga një test i dozës limit (në kufirin e sipërm për Kategorinë 4 të rrugës së përshtatshme të ekspozimit siç është dhënë në Tabelën 3.1.1) dhe nuk tregojnë toksicitet akut.

Komponentët qe bien brenda fushës së këtij seksioni, konsiderohen si komponentë me një vlerësim toksiciteti akut të njohur (VTA). Shiko shënimin (b) te Tabela 3.1.1 dhe seksionin 3.1.3.3 për aplikim të përshtatshëm të të dhënave të disponueshme në ekuacionin më poshtë dhe seksionin 3.1.3.6.2.3.

Vlerësimi i Toksicitetit Akut i kësaj përzierje përcaktohet duke llogaritur vlerat e VTA-së për të gjithë përbërësit relevant sipas formulës së mëposhtme për Toksicitetin nëpërmjet gojës, lëkurës ose frymëmarrjes:

$$\frac{100}{VTAmix} = \sum_{n} \frac{Ci}{VTAi}$$

Ku:

Ci = përqendrimi i përbërsit i (% p/p ose % v/v)
i = përbërësi individual nga 1 në n
n = numri i përbërësve
VTAi = Vlerësimi i Toksicitetit Akut për përbërësin i.

3.1.3.6.2 Klasifikimi i përzierjeve kur të dhënat nuk janë të disponueshme për të gjithë komponentët

3.1.3.6.2.1 Në rastin kur VTA-ja nuk është e disponueshme për një përbërës individual të përzierjes, por informacioni në dispozicion, si ai i renditur më poshtë, mund të japë një vlerë të derivuar të konvertimit si ato në Tabelën 3.1.2, do të përdoret formula në seksionin 3.1.3.6.1.

Kjo përfshin vlerësimin e:

a. ekstrapolimit midis vlerësimeve të toksicitetit akut nëpërmjet gojës, lëkurës dhe frymëmarrjes([1]). Një vlerësim i tillë do të kërkonte të dhëna të përshtatshme farmakodinamike dhe farmakokinetike;
b. provave nga ekspozimi human që tregojnë efekte toksike por nuk japin të dhëna mbi dozën vdekjeprurëse;
c. provave nga teste/prova të tjera të disponueshme për substancën që tregon efekte toksike por që jo domosdoshmerisht jep të dhëna mbi dozën vdekjeprurëse; ose
d. të dhënave nga substanca afërsisht analoge duke përdorur lidhjet e strukturës/aktivitetit.

Kjo perqasje përgjithësisht kërkon informacion të rëndësishëm plotësues teknik dhe një ekspert shumë të trajnuar dhe me përvojë (gjykimi ekspertit, shiko seksionin 1.1.1), që të vlerësojë në mënyrë të besueshme toksicitetin akut. Nëse një informacion i tillë nuk është i disponueshëm, vazhdohet me paragrafin 3.1.3.6.2.3.

3.1.3.6.2.2 Në rastin kur një komponent për të cilin nuk ka informacion për klasifikimin e përdorur në një përzierje me një përqendrim prej 1 % ose më shumë, përzierjes në fjalë nuk mund t'i kryhet një vlerësim përfundimtar për toksicitetin akut. Në këtë rast, përzierja klasifikohet vetëm në bazë të komponentëve të njohur, me deklaratën shtesë në etiketë dhe në Dokumentin e të dhënave të sigurisë (SDS-në), se 'X për qind e përzierjes përbëhet me komponent të një toksiciteti të panjohur'.

3.1.3.6.2.3 Nëse i gjithë përqendrimi i përbërësit (përbërësve) me toksicitet akut të panjohur është ≤ 10 % atëherë përdoret formula e paraqitur në seksionin 3.1.3.6.1. Nëse përqendrimi total i përbërësit (përbërësve) me toksicitet të panjohur është > 10 %, formula e paraqitur në seksionin 3.1.3.6.1 do korrigjohet për t'u përshtatur me përqindjen totale të përbërësit (përbërësve) të panjohur si më poshtë:

$$\frac{100 - (\sum \text{Ce panjohur nëse} > 10\%)}{\text{VTApërzierje}} = \sum_{n} \frac{Ci}{VTAi}$$

([1]) Kur përzierjet përmbajnë komponentë që nuk kanë të dhëna për toksicitetin akut për cdo rrugë ekspozimi, llogaritja e toksicitetti akut mund të nxirret nga të dhënat në dispozicion dhe të aplikohen për rrugët përkatëse (Shiko Seksionin 3.1.3.2). Megjithatë, legjislacioni specifik mund të kërkojë testimin për një rrugë specifike ekspozimi. Në këtë rast, klasifikimi do të kryhet për atë rrugë ekspozimi bazuar në kërkesat ligjore.

Tabela 3.1.2 Konvertimi nga vlera e toksicitetit akut të siguruar në mënyrë eksperimentale (ose kategoria e rrezikut për toksicitetin akut) në pike vlerësimi te toksicitetit akut për përdorim në formulat për klasifikimin e përzierjeve

Rrugët e ekspozimit	Kategoria e Klasifikimit ose vlerësimi i gamës së toksicitetit akut i siguruar në mënyrë eksperimentale	Vlerësimi i konvertuar i pikës së toksicitetit akut (shiko shënimin 1)
Nëpërmjet gojës (mg/kg pesha e trupit)	0 < Kategoria 1 ≤ 5 5 < Kategoria 2 ≤ 50 50 < Kategoria 3 ≤ 300 300 < Kategoria 4 ≤ 2 000	0,5 5 100 500
Nëpërmjet Lëkurës (mg/kg pesha e trupit)	0 < Kategoria 1 ≤ 50 50 < Kategoria 2 ≤ 200 200 < Kategoria 3 ≤ 1 000 1 000 < Kategoria 4 ≤ 2 000	5 50 300 1 100
Gazet (ppmV)	0 < Kategoria 1 ≤ 100 100 < Kategoria 2 ≤ 500 500 < Kategoria 3 ≤ 2 500 2 500 < Kategoria 4 ≤ 20 000	10 100 700 4 500
Avujt (mg/l)	0 < Kategoria 1 ≤ 0,5 0,5 < Kategoria 2 ≤ 2,0 2,0 < Kategoria 3 ≤ 10,0 10,0 < Kategoria 4 ≤ 20,0	0,05 0,5 3 11
Pluhuri/mjegulla (mg/l)	0< Kategoria 1 ≤ 0,05 0,05 < Kategoria 2 ≤ 0,5 0,5 < Kategoria 3 ≤ 1,0 1,0 < Kategoria 4 ≤ 5,0	0,005 0,05 0,5 1,5

Shënim 1:Këto vlera janë projektuar për t'u përdorur në llogaritjen e VTA-së për klasifikimin e një përzierjeje bazuar në komponentët e tij dhe nuk përfaqësojnë rezultate testi.

3.1.4 **Komunikimi i Rrezikut**

3.1.4.1 Elementet e etiketës përdoren për substancat ose përzierjet që plotësojnë kriteret e klasifikimit për këtë klasë rreziku në përputhje me Tabelën 3.1.3. Pa anashkaluar Seksionin IV.11 të këtij vendimi, deklaratat e kombinuara të rrezikut mund të përdoren në përputhje me Shtojcën III.

Tabela 3.1.3 Elementet e etiketës për toksicitetin akut

Klasifikimi	Kategoria 1	Kategoria 2	Kategoria 3	Kategoria 4
Piktogramët GHS				
Fjala Sinjalizuese	Rrezik	Rrezik	Rrezik	Paralajmërim
Deklarata e Rrezikut : — Nëpërmjet gojës	H300: Fatale nëse gëlltitet	H300: Fatale nëse gëlltitet	H301: Toksike nëse gëlltitet	H302: E dëmshme nëse gëlltitet
— Nëpërmjet Lëkurës	H310:Fatale në kontakt me lëkurën	H310:Fatale në kontakt me lëkurën	H311: Toksike në kontakt me lëkurën	H312: E dëmshme në kontakt me lëkurën
—Nëpërmjet Frymëmarrjes (shiko Shënimin 1)	H330:Fatale nëse thithet	H330:Fatale nëse thithet	H331: Toksike nëse thithet	H332: E dëmshme nëse thithet
Deklarata Parandaluese Parandalimi (nëpërmjet gojës)	P264 P270	P264 P270	P264 P270	P264 P270
Deklarata Parandaluese Përgjigja (nëpërmjet gojës)	P301 + P310 P321 P330	P301 + P310 P321 P330	P301 + P310 P321 P330	P301 + P312 P330
Deklarata Parandaluese Magazinimi (nëpërmjet gojës)	P405	P405	P405	
Deklarata Parandaluese Asgjesimi (nëpërmjet gojës)	P501	P501	P501	P501
Deklarata Parandaluese Parandalimi (nëpërmjet lëkurës)	P262 P264 P270 P280	P262 P264 P270 P280	P280	P280
Deklarata Parandaluese Përgjigja (nëpërmjet lëkurës)	P302 + P352 P310 P321 P361+ P364	P302 + P352 P310 P321 P361+ P364	P302 + P352 P312 P321 P361+ P364	P302 + P352 P312 P321 P362 + P364

Deklarata Parandaluese Magazinimi (nëpërmjet lëkurës)	P405	P405	P405	
Deklarata Parandaluese Asgjesimi (nëpërmjet lëkurës)	P501	P501	P501	P501
Deklarata Parandaluese Parandalimi (nëpërmjet frymëmarrjes)	P260 P271 P284	P260 P271 P284	P261 P271	P261 P271
Deklarata Parandaluese Përgjigja (nëpërmjet frymëmarrjes)	P304 + P340 P310 P320	P304 + P340 P310 P320	P304 + P340 P311 P321	P304 + P340 P312
Deklarata Parandaluese Magazinimi (nëpërmjet frymëmarrjes)	P403 + P233 P405	P403 + P233 P405	P403 + P233 P405	
Deklarata Parandaluese Asgjesimi (nëpërmjet frymëmarrjes)	P501	P501	P501	

Shënim 1: Përveç klasifikimit për toksicitetin nëpërmjet frymëmarrjes, nëse disponohen të dhëna që tregojnë se mekanizmi i toksicitetit është gërryeshmëria(korrozioni), substanca ose përzierja do të etiketohen gjithashtu si EUH071: "gërryese për aparatin e frymëmarrjes" — shiko këshillën në 3.1.2.3.3. Përveç piktogramit të përshtatshëm të toksicitetit akut, së bashku me deklaratën 'gërryese ndaj aparatit të frymëmarrjes' shtohet një piktogram gërryeshmërie (i përdorur për gërryeshmërinë e lëkurës dhe syrit) .

Shënim 2: Në rastin kur një përbërës për të cilin nuk ka ndonjë informacion, përdoret në një përzierje me një përqendrim prej 1 % ose më shumë, përzierja etiketohet me deklaratën shtesë se 'X për qind e përzierjes përbëhet nga përbërës të një toksiciteti të panjohur' – shiko këshillën në 3.1.3.6.2.2.

3.1.4.2. Deklaratat e rrezikut për toksicitetin akut, bazuar në rrugën e ekspozimit bëjnë diferencimin (dallimin) e rrezikut. Kur komunikohet, klasifikimi i toksicitetit akut duhet ta pasqyrojë këtë dallim. Kur një substancë ose përzierje klasifikohet për më shumë se një rrugë ekspozimi, të gjitha klasifikimet përkatëse do komunikohen në Dokumentin e të dhënave të sigurisë, në përputhje me legjislacionin që përcakton Kërkesat specifike, përmbajtjen dhe formatin e dokumentit me të dhënat e sigurisë (SDS) dhe elementët përkatës të komunikimit të rrezikut të përfshira në etiketë në përputhje me Seksionin 3.1.3.2. Në rastin kur deklarata "X % e përzierjes përbëhet nga përbërës me toksicitet të panjohur akut" komunikohet në përputhje me seksionin 3.1.3.6.2.2, Informacioni i dhënë në dokumentin e të

dhënave të sigurisë gjithashtu mund të jetë i diferencuar bazuar në rrugën e ekspozimit. Për shembull, 'X% e përzierjes përbëhët nga përbërës me toksicitet të panjohur akut nëpërmjet gojës ' dhe 'X% e përzierjes përbëhet nga përbërës me toksicitet të panjohur akut nëpërmjet lëkurës'

3.2 **Gërryerja/irritimi i lëkurës**

3.2.1 **Përkufizime**

3.2.1.1 Gërryerje e Lëkurës, është prodhimi i një dëmi të pakthyeshëm të lëkurës: përkatësisht, nekrozë e dukshme nëpërmjet epidermës dhe brenda dermës, pas aplikimit të një substance testuese për deri në 4 orë. Reaksionet gërryese karakterizohen nga ulcerat, hemorragjia, kore të përgjakshme, dhe në fund të vëzhgimit prej 14 ditësh, çngjyrosje për shkak të zbardhjes së lëkurës, zona të tëra alopecie (rënie të flokut), dhe shenja plagësh. Histopatologjia do të merret në konsideratë për të vlerësuar plagë(lezione) të diskutueshme.

Irritim Lëkure, është prodhimi i një dëmi të pakthyeshëm të lëkurës pas aplikimit të një substance testuese për deri në 4 orë.

3.2.2 **Kriteret e klasifikimit për substancat**

3.2.2.1 Për të përcaktuar mundësinë gërryese dhe irrituese të substancave, faktorë të shumtë duhet të merren në konsideratë përpara se të ndërmerret testimi. Substancat e ngurta (pluhurat) mund të bëhen gërryese ose irrituese kur lagështohen ose bien në kontakt me lëkurë të lagësht apo membrana mukoze. Eksperienca njerëzore ekzistuese dhe të dhënat nga kafshët nga ekspozimi i vetëm apo i përsëritur do të jenë vija e parë e analizës, duke qënë se ato japin informacion direkt që lidhet me efektet në lëkurë. Gjithashtu alternativat in vitro që janë vërtetuar dhe pranuar, mund të përdoren për të ndihmuar në marrjen e vendimeve mbi klasifikimin (shiko Seksionin II.1 të këtij vendimi). Në disa raste për të marrë vendime mbi klasifikimin, informacioni i mjaftueshëm mund të disponohet nga përbërës të lidhur në mënyrë strukturore.

3.2.2.2 Ekstremet e pH $\leq$ 2 dhe $\geq$ 11,5 mund të tregojnë potencialin për të shkaktuar efekte të lëkurës, sidomos kur njihet kapaciteti buferik, megjithëse korrelacioni nuk është i përsosur. Përgjithësisht, substanca të tilla pritet që të prodhojnë efekte të rëndësishme në lëkurë. Në rastin kur marrja ne konsiderate e rezerves bazike/acide tregon se substanca nuk mund të jetë gërryese me gjithë vlerën e ulët apo të lartë të pH, testime të mëtejshme do të bëhen për ta konfirmuar dhe nëse është e mundur do përdoret një test in vitro i përshtatshëm i vërtetuar.

3.2.2.3 Nëse një substancë është shumë toksike nëpërmjet lëkurës, studimi i irritimit/gërryerjes së lëkurës nuk zbatohet sepse sasia e substancës së testit që aplikohet e tejkalon së tepërmi dozën toksike duke ndikuar në ngordhjen e kafshëve. Kur bëhen vëzhgime për gërryerjen/irritimin e lëkurës në studimet e toksicitetit akut dhe vëzhgohen nëpërmjet dozës limit, nuk ka nevojë për testime të mëtejshme nëse hollimet e përdorura dhe speciet e testuara janë ekuivalente.

3.2.2.4 I gjithë informacioni i mësipërm që është i disponueshëm në një substancë, do të përdoret për përcaktimin e nevojës për testimin in vivo të irritimit të lëkurës.

Megjithëse mund të merret informacion nga vlerësimi i parametrave të vetëm brenda një niveli (shiko paragrafin 3.2.2.5), p.sh. bazat kaustike me pH ekstrem do të konsiderohen si gërryese për lëkurën, i gjithë informacioni ekzistues duhet marrë në konsideratë dhe do te behet nje percaktim i pergjithshem i peshes se provave. Kjo është veçanërisht e vërtetë kur ka informacion të disponueshëm në disa por jo për të gjithë parametrat. Në përgjithësi, theksi kryesor vendoset në përvojat dhe ne të dhënat ekzistuese humane, të pasuara nga përvojat dhe të dhënat e testimit ne kafshe, të pasuara nga burime të tjera informacioni, por përcaktimet rast-pas-rasti janë të domosdoshme.

3.2.2.5 Një përqasje sipas niveleve per vlerësimin e informacionit fillestar do të merret në konsideratë, aty ku është e zbatueshme, duke ditur se të gjitha elementet nuk mund të jenë relevante në raste të caktuara.

3.2.2.6 Gërryerja

3.2.2.6.1 Një substancë klasifikohet si gërryese, në përputhje me Tabelën 3.2.1, në bazë të rezultateve të testimeve të kafshëve. Substancë gërryese është një substancë që shkakton shkatërrimin e indit të lëkurës, përkatësisht nekrozës së dukshme nëpërmjet epidermës dhe brenda dermës, në të paktën 1 kafshë të testuar pas ekspozimit deri në një kohëzgjatje prej 4 orë. Reaksionet gërryese karakterizohen nga ulcerat, hemorragjia, koret e përgjakshshme dhe, në fund të vëzhgimit 14-ditor, çngjyrosja për shkak të zbardhjes së lëkurës, zona të tëra të alopecisë (rënie të flokut) dhe shenja plagësh. Histopatologjia do të merret në konsideratë për të vlerësuar plagët e diskutueshme.

3.2.2.6.2 Kategoria gërryese, ndahet në tre nënkategori: nënkategoria 1A – ku shënohen përgjigje të ekspozimeve që shkojnë deri në 3 minuta dhe përgjigje të vëzhgimeve që shkojnë deri në 1 orë; nënkategoria 1B – ku shënohen përgjigjet e ekspozimeve që shkojnë nga 3 minuta deri në 1 orë dhe përgjigjet e vëzhgimeve që shkojnë deri në 14 ditë; dhe nënkategoria 1C – ku përgjigjet ndodhin pas ekspozimeve që shkojnë nga 1 orë deri në 4 orë dhe përgjigjet e vëzhgimeve deri në 14 ditë.

3.2.2.6.3 Përdorimi i të dhënave në njerëz është shqyrtuar në paragrafët 3.2.2.1 dhe 3.2.2.4 si dhe në paragrafët 1.1.1.3, 1.1.1.4 dhe 1.1.1.5.

Tabela 3.2.1 Kategoria dhe nënkategoritë Gërryese për Lëkurën

		Gërryese në > 1 nga 3 kafshë	
	Nënkategoritë gërryese	Ekspozimi	Vëzhgimi
Kategoria 1: Gërryese	1A	≤ 3 minuta	≤ 1 orë
	1B	> 3 minuta - ≤ 1 orë	≤ 14 ditë
	1C	> 1 orë - ≤ 4 orë	≤ 14 ditë

3.2.2.7 Irritimi

3.2.2.7.1 Duke përdorur rezultatet e testimit të kafshëve në Tabelën 3.2.2. prezantohet një kategori e vetme irrituese (Kategoria 2). Përdorimi i të dhënave në njerëz shyrtohet në paragrafët 3.2.2.1 dhe 3.2.2.4 si dhe në paragrafët 1.1.1.3, 1.1.1.4 dhe 1.1.1.5. Kriteri kryesor për kategorinë irrituese është që të paktën 2 nga 3 kafshë të testuara të kenë një rezultat mesatar prej ≥ 2,3 - ≤ 4,0.

Tabela 3.2.2 Kategoria e irritimit për lëkurën

Kategoria	Kriteret
Kategoria 2: Irrituese	(0) Vlera mesatare prej ≥ 2,3 - ≤ 4,0 për eritema/eskar ose për edema në të paktën 2 nga 3 kafshë të testuara nga klasifikimet prej 24, 48 dhe 72 orë pas heqjes së fashos ose, nëse reaksionet vonohen, nga kategoritë në 3 ditë të njëpasnjëshme pas fillimit të reaksioneve të lëkurës; ose (1) Inflamacioni që vazhdon në fund të periudhës së vëzhgimit normalisht 14 ditë në të paktën 2 kafshë, duke marrë sidomos në shqyrtim alopecinë (zonën e kufizuar), hiperkeratozën, hiperplasinë, dhe rënien e lëkurës; ose (2) Në disa raste kur theksohet një variacion i përgjigjes midis kafshëve, me efekte pozitive shumë të përcaktuara krahasuar me ekspozimin kimik në një kafshë të vetme por më pak se kriteret e mësipërme.

3.2.2.8 Komente mbi përgjigjet e marra në testet e irritimit të lëkurës te kafshët

3.2.2.8.1 Përgjigjet irrituese të kafshëve brenda një testi mund të ndyshojnë shumë, njësoj si me gërryerjen. Kriteri kryesor për klasifikimin e një substance si irrituese ndaj lëkurës, siç tregohet në paragrafin 3.2.2.7.1, është vlera mesatare e pikëve si për eritemë/eskarë apo edemën e llogaritur në të paktën 2 nga 3 kafshë të testuara. Një kriter i veçantë irritimi përcakton rastet kur ka një përgjigje të rëndësishme irritimi por më të vogël se kriteri mesatar i pikëve për një test pozitiv. Kështu, një material testi përcaktohet si irritues nëse në të paktën 1 nga 3 kafshë të testuara tregojnë një pikë mesatare shumë të rritur në të gjithë studimin, duke përfshirë plagët që vazhdojnë në fund të një periudhe vëzhgimi prej normalisht 14 ditësh. Edhe përgjigje të tjera mund të përmbushin këtë kriter. Megjithatë, duhet siguruar që përgjigjet janë rezultat i ekspozimit kimik.

3.2.2.8.2 Kthyeshmëria e plagëve të lëkurës është një konsideratë tjetër në vlerësimin e përgjigjeve irrituese. Kur inflamacioni vazhdon në fund të periudhës së vëzhgimit në 2 ose më shumë kafshë të testuara, duke marrë parasysh alopecinë (zonën e kufizuar), hiperkeratozën, hiperplasinë dhe rënien e lëkurës, atëherë materiali do të konsiderohet irritues.

3.2.3 **Kriteret e klasifikimit për përzierjet**

3.2.3.1 Klasifikimi i përzierjeve kur të dhënat janë të disponueshme për të tërë përzierjen

3.2.3.1.1 Përzierja klasifikohet duke përdorur kriteret për substancat, dhe duke marrë parasysh strategjitë e testimit dhe vlerësimit për të zhvilluar të dhënat për këto klasa rreziku.

3.2.3.1.2 Ndryshe nga klasat e tjera të rrezikut, në dispozicion ka teste alternative që përcaktojnë gërryeshmërinë e lëkurës për tipe të caktuara substancash dhe përzierjesh të cilat japin një rezultat të saktë për qëllime të klasifikimit, si dhe janë të lehta dhe relativisht jo të shtrenjta për t'u kryer. Kur merret parasysh testimi i përzierjes, klasifikuesit inkurajohen të përdorin një strategji te percaktimit te peshës së provave sipas niveleve siç është përfshirë në kriteret për klasifikimin e substancave për gërryerjen e lëkurës dhe irritimit (paragrafi 3.2.2.5), për të ndihmuar qe të sigurohet një klasifikim i saktë dhe të shmangen testime të panevojshme kafshësh.

Përzierja konsiderohet gërryese për lëkurën (Gërryese për Lëkurën Kategoria 1) në rastin kur ka pH 2 ose më të ulët, ose pH 11,5 ose më të lartë. Në rastin kur marrja ne konsiderate e rezerves bazike/acide tregon se substanca apo përzierja nuk është gërryese edhe pse ka vlerë pH të ulët apo të lartë, atëherë do të bëhet një testim i mëtejshëm për ta konfirmuar, duke përdorur një test in vitro të përshtatshëm të vërtetuar.

3.2.3.2 Klasifikimi i përzierjeve kur të dhënat nuk janë të disponueshme për të gjithë përzierjen: parimet e bashkimit

3.2.3.2.1 Në rastin kur vetë përzierja nuk është testuar për të përcaktuar rreziqet e saj të irritimit/gërryerjes së lëkurës, por për përbërës individualë dhe përzierje të ngjashme të testuara ka të dhëna të mjaftueshme që të përcaktojnë siç duhet rreziqet e përzierjes, këto të dhëna do të përdoren në përputhje me rregullat e bashkimit të parashikuara në seksionin 1.1.3.

3.2.3.3 Klasifikimi i përzierjeve kur të dhënat janë të disponueshme për të gjithë komponentët ose vetëm për disa komponentë të përzierjes

3.2.3.3.1 Për të përdorur të gjitha të dhënat që janë në dispozicion, për qëllime të klasifikimit të rreziqeve të irritimit/gërryerjes së lëkurës të përzierjeve bëhet dhe kur është e përshtatëshme në perqasjen sipas niveleve zbatohet supozimi i mëposhtëm:

Supozimi: "përbërësit përkatës" të një përzierjeje janë ata të cilët janë të pranishëm në përqendrime 1% (p/p për substancat e ngurta, lëngjet, pluhurat, mjegullat dhe avujt dhe v/v për gazet) ose më të mëdha, me përjashtim të rastit kur ka një presupozim (p.sh., në rastin e përbërësve gërryes) që një përbërës i pranishëm në një përqendrim më të vogël se 1% ende mund të jetë relevante për klasifikimin e përzierjes për irritim/gërryerje të lëkurës.

3.2.3.3.2 Kur të dhënat janë të disponueshme për komponentët, por jo për të gjithë përzierjen klasifikimi i përzierjeve si irrituese ose gërryese për lëkurën, bazohet në teorinë e shtimit, në mënyrë të tillë që çdo komponent gërryes apo irritues kontribuon në cilësitë e përgjithshme irrituese apo gërryese të përzierjes në përpjesëtim me fuqinë dhe përqendrimin e tij. Një faktor peshimi/ponderues 10 përdoret për komponentët gërryes kur janë të pranishëm në një përqendrim më poshtë se kufiri i përgjithshëm i përqendrimit për klasifikimin në Kategorinë 1, por janë në një përqendrim që kontribuon në klasifikimin e përzierjes si irrituese. Përzierja klasifikohet si gërryese apo irrituese kur shuma e përqendrimeve të komponentëve të tillë e tejkalon limitin e përqendrimit.

3.2.3.3.3 Kufijtë e përqendrimit të përgjithshëm që përdoren për të përcaktuar nëse përzierja konsiderohet irrituese apo gërryese ndaj lëkurës jepen ne Tabelen 3.2.3.

3.2.3.3.4.1 Kujdes i veçantë tregohet gjatë klasifikimit të tipeve të caktuara përzierjesh që përmbajnë substanca si acide dhe baza, kripëra inorganike, aldehide, fenole dhe substanca që reduktojnë tensionin sipërfaqësor të një lëngu ku është tretur (sufraktantë). Kur shumë substanca të tilla janë gërryese apo irrituese në përqendrime < 1 %, perqasja e parashikuar në paragrafët 3.2.3.3.1 dhe 3.2.3.3.2 nuk mund të aplikohet.

3.2.3.3.4.2 Për përzierjet që përmbajnë acide apo baza të forta, pH do të përdoret si kriter klasifikimi (shiko paragrafin 3.2.3.1.2) meqë pH është një indikator më i mirë i gërryerjes se kufijtë e përqendrimit të dhënë në Tabelën 3.2.3.

3.2.3.3.4.3 Një përzierje që përmban përbërës që janë gërryes apo irritues për lëkurën dhe që nuk mund të klasifikohen sipas metodës së shtimit (Tabela 3.2.3), për shkak të karakteristikave kimike që e bëjnë këtë metodë të mos funksionojë, do të klasifikohet si Gërryese për Lëkurën Kategoria 1A, 1B ose 1C nëse përmban ≥ 1 % të një ingredienti të klasifikuar në Kategorinë 1A, 1B ose 1C

përkatësisht ose si Kategoria 2 kur përmban ≥ 3 % të një përbërësi irritues. Klasifikimi i përzierjeve me përbërës për të cilat nuk aplikohet metoda në Tabelën 3.2.3, jepet në Tabelën 3.2.4.

3.2.3.3.5 Sipas rastit, të dhëna të besueshme mund të tregojnë se rreziku i gërryerjes/irritimit të lëkurës nuk do të jetë i dukshëm kur paraqitet në një nivel mbi kufijtë e përqendrimit të përgjithshëm të përmendur në Tabelat 3.2.3 dhe 3.2.4. Në këto raste përzierja klasifikohet në përputhje me ato të dhëna (shiko gjithashtu pikën 5 dhe 6 të Kreut II këtij vendimi). Kur rreziku i gërryerjes/irritimit të lëkurës së një përbërësi nuk është i dukshëm kur paraqitet në një nivel mbi kufirin e përgjithshëm të përqendrimit të përmendur në Tabelat 3.2.3 dhe 3.2.4, do të merret në konsideratë testimi i përzierjes. Në këto raste, do të aplikohet strategjia e percaktimit te peshes se proves sipas niveleve, në përputhje me paragrafin 3.2.2.5.

3.2.3.3.6 Nëse ka të dhëna që tregojnë se një(disa) përbërës është/janë gërryes apo irritues në një përqendrim prej < 1 % (gërryes) ose < 3 % (irritues), përzierja do të klasifikohet në varësi të rrethanave.

Tabela 3.2.3 Limitet e përgjithshme të përqendrimit të përbërësve të klasifikuar për rrezikun e gërryerjes/irritimit (Kategoria 1 ose 2) që shkaktojnë klasifikimin e përzierjes si gërryese/irrituese ndaj lëkurës

Shuma e përbërësve të klasifikuar si:	Përqendrimi që sjell klasifikimin e një përzierjeje si:	
	Gërryes ndaj Lëkurës	Irrituese ndaj Lëkurës
	Kategoria 1 (shiko shënimin më	Kategoria 2
Gërryese ndaj Lëkurës Kategoritë 1A, 1B, 1C	≥ 5 %	≥ 1 % por < 5 %
Irrituese ndaj lëkurës Kategoria 2		≥ 10 %
(10 × Gërryese ndaj Lëkurës Kategoria 1A, 1B, 1C) + irrituese ndaj lëkurës Kategoria 2		≥ 10 %

Shënim: Shuma e të gjithë përbërësve të një përzierjeje të klasifikuar përkatësisht si Gërryese ndaj Lëkurës Kategoria 1A, 1B ose 1C, do të jenë secila përkatësisht ≥ 5 % në mënyrë që të klasifikohet përzierja ose si Gërryese ndaj Lëkurës Kategoria 1A, 1B ose 1C. Nëse shuma e përbërësve të Kategorisë Gërryese ndaj Lëkurës është < 5 % por shuma e ingredientëve të Kategorisë 1A+1B është ≥ 5 %, përzierja klasifikohet si Gërryese ndaj Lëkurës Kategoria 1B. Në mënyrë të ngjashme, shuma e përbërësve të Kategorisë 1A+1B Gërryese ndaj Lëkurës është <5 % por shuma e përbërësve të Kategorisë 1A+1B+1C është ≥ 5 % përzierja do të klasifikohet si Gërryese ndaj Lëkurës Kategoria 1C.

Tabela 3.2.4 Limitet e përgjithshme të përqendrimit të përbërësve të një përzierjeje për të cilët nuk aplikohet metoda e shtimit, që shkakton klasifikimin e përzierjes si gërryes/irritues ndaj lëkurës

Përbërësi:	Përqendrimi:	Përzierja e klasifikuar si: Lëkurë
Acid me pH ≤ 2	≥ 1 %	Kategoria 1
Bazë me pH ≥ 11,5	≥ 1 %	Kategoria 1
Përbërës të tjerë gërryes (Kategoritë 1A, 1B, 1C) për të cilat nuk aplikohet shtimi	≥ 1 %	Kategoria 1
Përbërës të tjerë irritues (Kategoria 2) për të cilët shtimi nuk aplikohet, përfshirë acidet dhe bazat	≥ 3 %	Kategoria 2

3.2.4 **Komunikimi i Rrezikut**

3.2.4.1 Elementet e etiketës përdoren për substancat apo përzierjet që plotësojnë kriteret për klasifikimin në këtë klasë rreziku në përputhje me Tabelën 3.2.5.

Tabela 3.2.5 Elementet e etiketës për gërryerjen/irritimin e lëkurës

Klasifikimi	Kategoria 1A/ 1B/ 1C	Kategoria 2
Piktogramët GHS		
Fjala Sinjalizuese	Rrezik	Paralajmërim
Deklarata e Rrezikut	H314: Shkakton djegie të mëdha në lëkurë dhe dëmtim në sy	H315: Shkakton irritim në lëkurë
Deklarata Parandaluese Parandalimi	P260 P264 P280	P264 P280
Deklarata Parandaluese Përgjigja	P301 + P330 + P331 P303 + P361 + P353 P363 P304 + P340 P310 P321 P305 + P351 + P338	P302 + P352 P321 P332 + P313 P362 +P364

Deklarata Parandaluese Magazinimi	P405	
Deklarata Parandaluese Asgjesimi	P501	

3.3 **Dëm i rëndë në sy/irritim në sy**

3.3.1 **Përkufizimet**

3.3.1.1 Dëm i rëndë në sy, eshte dëmtimi i indit në sy, ose dëmtim i rëndë fizik i shikimit, pas aplikimit të një substance testuese në sipërfaqen e përparme të syrit, e cila nuk është plotësisht e kthyeshme brenda 21 ditëve të aplikimit.

Irritim i syrit, jane ndryshime në sy qe ndodhin pas aplikimit të një substance testuese në sipërfaqen e përparme të syrit, të cilat janë plotësisht të kthyeshme brenda 21 ditëve të aplikimit.

3.3.2 **Kriteret e klasifikimit për substancat**

3.3.2.1 Sistemi i klasifikimit për substancat përmban një testim me nivele dhe një skemë vlerësimi, duke kombinuar informacionet e para-ekzistuese mbi dëmtimin e rëndë të indit të syrit dhe irritimin esyrit (duke përfshirë të dhëna që lidhen me përvojën historike në njerëz dhe kafshë) si dhe konsideratat në (Q)SARS dhe rezultatet e testeve të vërtetuara in vitro me qëllim shmangien e testimeve të panevojshme në kafshë.

3.3.2.2 Përpara se të kryhet ndonjë testim in vivo për dëm të rëndë të syrit/irritim të syrit, do të rishikohet i gjithë informacioni ekzistues për një substancë. Vendimet paraprake shpesh mund të merren nga të dhënat ekzistuese nëse një substancë shkakton dëm të rëndë (d.m.th. të pakthyeshëm) në sy. Nëse një substancë mund të klasifikohet në bazë të këtyre të dhënave, nuk nevojiten testime.

3.3.2.3 Në përcaktimin e mundësisë së një substancë për te dëmtuar rëndë apo irrituar syrin, përpara se të ndërmerret testimi duhet të merren në konsideratë faktorë të shumtë. Përvoja e grumbulluar në njerëz dhe kafshë do të jetë linja e parë e analizimit, pasi jep informacion direkt mbi efektet e shkaktuara në sy. Në disa raste përbërës të lidhur në mënyrë strukturore disponojnë informacion te mjaftueshëm për të marrë vendimet mbi rrezikun. Përveç kësaj, ekstremet e pH si ≤ 2 dhe $\geq 11,5$ mund të shkaktojnë dëme të rënda të syrit, sidomos kur lidhen me kapacitet të konsiderueshëm buferik. Substanca të tilla priten të prodhojnë efekte të konsiderueshme në sy. Para se të konsiderohet dëmi i rëndë i syrit/irritimi i syrit, duhet të vlerësohet gërryerja e mundshme e syrit me qëllim që të shmangen testime për efektet lokale në sy me substancat gërryese. Substancat gërryese ndaj lëkurës gjithashtu do të konsiderohen se sjellin dëm të rëndë në sy (Kategoria 1), ndërkohë që substancat irrituese të lëkurës mund të konsiderohen se shkaktojnë irritim në sy(Kategoria 2). Alternativat in vitro që janë vërtetuar dhe pranuar mund të përdoren për të marrë vendime mbi klasifikimin (Kreu II, pika 1 i këtij vendimi).

3.3.2.4 I gjithë informacioni i mësipërm që disponohet do të përdoret për të përcaktuar nevojën për kryerjen e testimit in vivo per irritimin në sy. Megjithëse informacioni mund të merret nga vlerësimi i parametrave të vetëm brenda një niveli (p.sh. bazat kaustike me pH ekstrem do të konsiderohen si gërryese lokale), tërësia e informacionit ekzistues do të merret në konsideratë në përcaktimin e peshës së përgjithëshme të provave, sidomos kur në dispozicion ka informacion për disa por për jo të gjithë parametrat. Përgjithësisht, theksi kryesor do të bazohet në gjykimin e ekspertit, duke marrë në konsideratë përvojën humane me substancën, e ndjekur nga rezultati i testimit të irritimit të lëkurës dhe të metodave alternative të vërtetuara mirë. Testimi i kafshëve me substanca apo përzierje gërryese do të shmanget kurdo që është e mundur.

3.3.2.5 Për vlerësimin e informacionit fillestar aty ku është e aplikueshme do të merret në konsideratë një perqasje sipas niveleve duke pranuar se të gjitha elementet mund të mos jenë relevantë në raste të caktuara.

3.3.2.6 Efektet e pakthyeshme në sy/dëmet e rënda në sy (Kategoria 1)

3.3.2.6.1 Substancat që kanë potencialin për të dëmtuar rëndë sytë klasifikohen në Kategorinë 1 (efekte të pakthyeshme në sy). Substancat klasifikohen në këtë kategori rreziku në bazë të rezultateve të testimeve në kafshë, në përputhje me kriteret e renditura në Tabelën 3.3.1. Vëzhgimet përfshijnë kafshë me plagë të korneas të gradës 4 dhe reaksione të tjera të rënda (p.sh., shkatërrimi i korneas) të vëzhguara në çdo kohë gjatë testit, si dhe opacitet (perde, patejdukshmëri) i vazhdueshëm i korneas, çngjyrosja e korneas nga nje substancë ngjyrosëse, adezioni, pannus, dhe interferenca me funksionin e irisit ose efekte të tjera që dëmtojnë shikimin. Plagë të vazhdueshme, konsiderohen ato që nuk janë plotësisht të kthyeshme brenda një periudhe normale vëzhgimi prej 21 ditësh. Edhe substancat klasifikohen në Kategorinë 1 nëse përmbushin kriteret e opacitetit të korneas ≥ 3 ose iritis(inflamacioni i irisit) > 1,5 të dalluara në një test syri Draize në lepuj, duke pranuar që plagë të tilla të rënda zakonisht janë të pakthyeshme brenda një periudhe vëzhgimi 21-ditëshe.

Tabela 3.3.1 Kategoria për efektet e pakthyeshme të syrit

Kategoria	Kriteret
Efektet e pakthyeshme në sy (Kategoria 1)	Nëse, kur aplikohet në syrin e një kafshe, një substancë prodhon: — të paktën në një kafshë efektet e korneas, irisit ose konjunktivës të cilat nuk priten të kthehen ose nuk janë kthyer plotësisht brenda një periudhe normale vëzhgimi prej 21 ditësh; dhe/ose — të paktën në 2 nga 3 kafshë të testuara, një përgjigje pozitive e: — opacitetit korneal ≥ 3 dhe/ose — iritis > 1,5 të llogaritura si pikët mesatare që ndjekin gradimin në 24, 48 dhe 72 orë pas instalimit të materialit të testit.

3.3.2.6.2 Përdorimi i të dhënave humane është shqyrtuar në paragrafët 3.3.2.1, 3.3.2.4, si dhe në paragrafët 1.1.1.3, 1.1.1.4 dhe 1.1.1.5.

3.3.2.7 Efektet e kthyeshme në sy (Kategoria 2)

3.3.2.7.1 Substancat që kanë veti të shkaktojnë irritim të kthyeshëm të syrit klasifikohen në Kategorinë 2 (irrituese ndaj syve).

Tabela 3.3.2 Kategoria për efektet e kthyeshme të syrit

Kategoria	Kriteret
Irrituese ndaj syve (Kategoria 2)	Nëse, kur aplikohet në syrin e kafshës, një substancë prodhon: — të paktën në 2 nga 3 kafshë të testuara, një përgjigje pozitive të: — opacitetit korneal ≥ 1 dhe/ose — iritis ≥ 1, dhe/ose — skuqjes së konjunktivës ≥ 2 dhe/ose — edemës së konjunktivës (chemosis) ≥ 2 — të llogaritura si pikët mesatare që ndjekin gradimin në 24, 48 dhe 72 orë pas instalimit të materialit të testit, dhe që kthehet plotësisht brenda një periudhe vëzhgimi prej 21 ditë

3.3.2.7.2 Për substancat ku ka një ndryshueshmëri të shprehur ndërmjet reagimit të kafshëve, ky informacion do të merret në konsideratë në përcaktimin e klasifikimit të tyre.

3.3.3 **Kriteret e klasifikimit për përzierjet**

3.3.3.1 Klasifikimi i përzierjeve kur të dhënat janë të disponueshme për përzierjen e plotë

3.3.3.1.1 Përzierja klasifikohet duke përdorur kriteret për substancat, dhe duke marrë në konsideratë strategjitë e testimit dhe vlerësimit që janë përdorur për të zhvilluar të dhëna për këto klasa rreziku.

3.3.3.1.2 Ndryshe nga klasat e tjera të rrezikut, në dispozicion ka teste alternative që përcaktojnë gërryeshmërinë e lëkurës për tipe të caktuara substancash dhe përzierjesh të cilat japin një rezultat të saktë për qëllime të klasifikimit, si dhe janë të lehta dhe relativisht jo të shtrenjta për t'u kryer. Në rastin e testimit të përzierjes, për të siguruar një klasifikim të saktë dhe shmangien e testimeve të panevojshme në kafshë klasifikuesit inkurajohen të përdorin strategji te percaktimit te peshes se proves sipas niveleve siç është parashikuar në kriteret për klasifikimin e substancave për gërryerjen e lëkurës dhe dëmit të rëndë në sy dhe irritimin e syrit. Një përzierje konsiderohet se shkakton dëm të rëndë në sy (Kategoria 1) nëse ka një pH ≤ 2,0 ose ≥ 11,5. Në rastin kur rezerva bazë/acide sugjeron se përzierja nuk ka veti të shkaktojë dëm të rëndë në sy dhe pse ka vlerë të ulët apo së lartë të pH, do të kryhen testime të mëtejshme për ta konfirmuar, duke përdorur mundësisht një test in vitro të përshtatshëm të vërtetuar.

3.3.3.2 Klasifikimi i përzierjeve kur të dhënat nuk janë të disponueshme për përzierjen e plotë: parimet e bashkimit

3.3.3.2.1 Në rastin kur vetë përzierja nuk është testuar për të përcaktuar gërryeshmërinë e lëkurës apo mundësinë për të shkaktuar dëm të rëndë ose irritim në sy, por për përbërës individualë dhe përzierje të ngjashme të testuara ka të dhëna të mjaftueshme për të karakterizuar në mënyrën e duhur rreziqet e përzierjes, këto të dhëna do të përdoren në përputhje me rregullat e bashkimit të parashikuara në Seksionin 1.1.3.

3.3.3.3. Klasifikimi i përzierjeve kur të dhënat janë të disponueshme për të gjithë komponentët ose vetëm për disa komponentë të përzierjes

3.3.3.3.1 Për të përdorur të gjitha të dhënat e disponueshme për qëllime te klasifikimit të vetive të përzierjeve per dëmtime të rënda të syrit/irritimit të syrit, bëhet dhe aty ku është e mundur në perqasjen sipas niveleve zbatohet supozimi i mëposhtëm:

Presupozimi: 'përbërësit përkatës' të një përzierjeje janë ata të cilët janë të pranishëm në përqendrime 1 % (p/p për substancat e ngurta, lëngjet, pluhurat, mjegullat dhe avujt dhe v/v për gazet) ose më të medha, me përjashtim të rastit kur ka një presupozim (p.sh. në rastin e përbërësve gërryes) që një ingredient i pranishëm në një përqendrim më të vogël se 1% është akoma i përshtatshëm për klasifikimin e përzierjes për irritim të syrit/dëmtim të rëndë të syrit.

3.3.3.3.2 Kur të dhënat janë të disponueshme për komponentët, por jo për të gjithë përzierjen klasifikimi i përzierjeve si irrituese të syrit apo dëmtuese të rënda të syrit, bazohet në teorinë e shtimit, në mënyrë të tillë që çdo komponent gërryes apo irritues kontribuon në cilësitë e përgjithshme irrituese apo gërryese të përzierjes në përpjesëtim me fuqinë dhe përqendrimin e tij. Një faktor peshe 10 përdoret për komponentët gërryes kur janë të pranishëm në një përqëndrim më poshtë se kufiri i përgjithshëm i përqendrimit për klasifikimin në Kategorinë 1, por janë në një përqendrim që kontribuon në klasifikimin e përzierjes si irrituese. Përzierja klasifikohet si dëmtuese e rëndë per syte ose irrituese per syte kur shuma e përqendrimeve të këtyre komponentëve tejkalon një limit përqendrimi.

3.3.3.3.3 Kufijtë e përgjithshëm të përqendrimit që do të përdoren për të përcaktuar nëse përzierja do të klasifikohet si irrituese apo si dëmtuese të rënda në sy, jepen në Tabelën 3.3.3.

3.3.3.3.4.1 Kujdes i veçantë tregohet gatë klasifikimit të tipeve të caktuara përzierjesh që përmbajnë substanca si acide dhe baza, kripëra inorganike, aldehide, fenole dhe substanca që reduktojnë tensionin sipërfaqësor të një lëngu ku treten (sufraktantë). Kur shumë substanca të tilla janë gërryese apo irrituese në përqëndrime < 1%, perqasja e parashikuar në paragrafët 3.3.3.3.1 dhe 3.3.3.3.2 mund të mos funksionojë.

3.3.3.3.4.2 Për përzierjet që përmbajnë acide apo baza të forta, pH do të përdoret si kriter klasifikimi (shiko paragrafin 3.3.2.3) meqë pH është një tregues më i mirë i dëmtimit të rëndë të syrit sesa limitet e përqendrimit të përgjithshëm në Tabelën 3.3.3.

3.3.3.3.4.3 Një përzierje që përmban përbërës gërryes apo irritues dhe që nuk mund të klasifikohen sipas metodës së shtimit (Tabela 3.3.3), për shkak të karakteristikave kimike që e bëjnë këtë metodë të mos funksionojë, do të klasifikohet në Kategorinë 1 për efektet në sy nëse përmban ≥1 % të një përbërësi gërryes dhe në Kategorinë 2 kur përmban ≥ 3% të një përbërësi irritues. Klasifikimi i përzierjeve me përbërës për të cilët nuk aplikohet metoda në Tabelën 3.3.3 jepet në Tabelën 3.3.4.

3.3.3.3.5. Me raste, të dhëna të besueshme mund të tregojnë se efektet e kthyeshme/pakthyeshme në sy të një përbërësi nuk do të jenë të dukshme kur janë në një nivel kufijtë e përqendrimit të përgjithshëm të përmendur në Tabelën 3.3.3 dhe 3.3.4. Në këto raste përzierja klasifikohet në përputhje me këto të dhëna. Kur pritet që rreziku i gërryerjes/irritimit të lëkurës ose efektet e kthyeshme/pakthyeshme ne sy, i një përbërësi nuk do të jet evident kur është i pranishëm në një nivel mbi kufirin e përqendrimit të përgjithshëm të përmendur në Tabelat 3.3.3 dhe 3.3.4, testimi i përzierjes do të merret në konsideratë. Në këto raste, do të aplikohet nje strategji e percaktimit te peshes se proves sipas niveleve.

3.3.3.3.6 Në rastin kur ka të dhëna që tregojnë se një përbërës(it) mund të jenë gërryes ose irritues në një përqendrim prej <1% (gërryes) ose <3% (irritues), përzierja do të klasifikohet në varësi të rrethanave.

Tabela 3.3.3 Limitet e përqendrimit të përgjithshëm të përbërësve të një përzierjeje të klasifikuar si gërryese të Lëkurës Kategoria 1 dhe/ose Kategoria 1 ose 2 për efektet në sy që shkaktojnë klasifikimin e përzierjes për efektet në sy (Kategoria 1 ose 2)

Shuma e ingredientëve të klasifikuar si:	Përqendrimi që shkakton klasifikimin e një përzierjeje si:	
	Efektet e Pakthyeshme në Sy	Efektet e Kthyeshme në Sy
	Kategoria 1	Kategoria 2
Efektet në Sy Kategoria 1 ose Gërryese e Lëkurës Kategoria 1A, 1B, 1C	≥ 3 %	≥ 1 % por < 3 %
Efektet në Sy Kategoria 2		≥ 10 %
(10 × Efektet në Sy Kategoria 1) + Efektet në Sy Kategoria 2		≥ 10 %
Gërryese e Lëkurës Kategoria 1A, 1B, 1C + Efektet në Sy Kategoria 1	≥ 3 %	≥ 1 % por < 3 %
10 × (Gërryese Ndaj Lëkurës Kategoria 1A, 1B, 1C + Efektet në Sy Kategoria 1) + Efektet në Sy Kategoria 2		≥ 10 %

Tabela 3.3.4 Limitet e përqendrimit të përgjithshëm të përbërësve të një përzierjeje për të cilën nuk aplikohet metoda e shtimit, që shkaktojnë klasifikimin e përzierjes si të rrezikshme per syte

Përbërësi	Përqendrimi	Përzierja e klasifikuar si: Sy
Acid me pH ≤ 2	≥ 1 %	Kategoria 1
Bazë me pH ≥ 11,5	≥ 1 %	Kategoria 1
Ingredientë të tjerë gërryes (Kategoria 1) për të cilët nuk aplikohet shtimi	≥ 1 %	Kategoria 1
Ingredientë të tjerë irritues (Kategoria 2) për të cilët nuk aplikohet shtimi, duke përfshirë acidet dhe bazat	≥ 3 %	Kategoria 2

3.3.4 **Komunikimi i Rrezikut**

3.3.4.1 Elementet e etiketës përdoren për substancat ose përzierjet që plotësojnë kriteret e klasifikimit për këtë klasë rreziku në përputhje me Tabelën 3.3.5.

Tabela 3.3.5 Elementet e etiketës për dëme të rëndë në sy/irritim në sy

Klasifikimi	Kategoria 1	Kategoria 2
Piktogramët GHS		
Fjala Sinjalizuese	Rrezik	Paralajmërim
Deklarata e Rrezikut	H318: Shkakton dëm të rëndë në sy	H319: Shkakton irritim serioz në sy
Deklarata Parandaluese Parandalimi	P280	P264 P280
Deklarata Parandaluese Përgjigja	P305 + P351 + P338 P310	P305 + P351 + P338 P337 + P313
Deklarata Parandaluese Magazinimi		

Deklarata Parandaluese Asgjesimi		

3.4 **Ndjeshmëria në frymëmarrje ose në lëkurë**

3.4.1 **Përkufizime dhe konsiderata të përgjithshme**

3.4.1.1 Ndjeshmëri në frymëmarrje, do të thotë një substancë që shkakton hiperndjeshmërinë e rrugëve ajrore pas thithjes së substancës.

3.4.1.2 Ndjeshmëri në lëkurë, do të thotë një substancë që shkakton një përgjigje alergjike pas kontaktit me lëkurë.

3.4.1.3 Për qëllime të seksionit 3.4, ndjeshmëria përfshin dy faza: faza e parë është induksioni i memories së specializuar imunologjike në një individ nga ekspozimi ndaj një alergjeni. Faza e dytë është elicitimi, d.m.th. prodhimi i një reagimi alergjik të ndërmjetësuar nga qeliza ose të ndërmjetësuar nga kundërtrupi nga ekspozimi i një individi të ndjeshëm ndaj një alergjeni.

3.4.1.4 Për ndjeshmërinë në frymëmarrje, modeli i induksionit i ndjekur nga fazat e elicitimit ndahet së bashku me ndjeshmërinë e lëkurës. Për ndjeshmërinë e lëkurës, kërkohet një fazë induksioni në të cilën sistemi imunitar mëson të reagojë; simptomat klinike mund të lindin atëherë kur ekspozimi pasues është i mjaftueshëm për të elicituar një reaksion të dukshëm të lëkurës (faza e elicitimit). Si pasojë, testet parashikuese zakonisht pasojnë këtë model në të cilin ka një fazë induksioni, reagimi i të cilës matet nga një fazë e standardizuar e elicitimit, që zakonisht përfshin një test të bashkuar. Analiza e nodulës së limfës lokale është një përjashtim, që mat direkt reagimin e induksionit. Provat e ndjeshmërisë së lëkurës ne njerëz normalisht vlerësohen nga një test i bashkuar diagnostik.

3.4.1.5 Për ndjeshmërinë në lëkurë edhe në frymëmarrje, janë të nevojshme nivele më të ulta për nxjerrje se ato që kërkohen për thithje. Dispozitat për të sinjalizuar individë të ndjeshëm për praninë e një substance të vecantë sensitizuese në një përzierje, mund të gjenden në Shtojcën II, Seksioni 2.8.

3.4.1.6 Klasa e rrezikut ndjeshmëri në frymëmarrje ose në lëkurë ndahet në:
— Ndjeshmëri në Frymëmarrje dhe;
— ndjeshmëri në Lëkurë.

3.4.2 **Kriteret e klasifikimit për substancat**

3.4.2.1 **Substanca sensitizuese për frymëmarrjen**

3.4.2.1.1 Kategoritë e rrezikut

3.4.2.1.1.1 Substanca sensitizuese për organet e frymëmarrjes, klasifikohen në Kategorinë 1 në rastin kur nuk ka të dhëna të mjaftueshme për nën-kategorizim.

3.4.2.1.1.2 Kur të dhënat janë të mjaftueshme, një vlerësim i përmirësuar në përputhje me 3.4.2.1.1.3 do të klasifikojë substancat sensitizuese për organet e frymëmarrjes në nën-kategorinë 1A, substanca sensitizuese të forta, ose nën-kategorinë 1B substancat e tjera sensitizuese për organet e frymëmarrjes.

3.4.2.1.1.3 Efektet e para si në njerëz edhe në kafshë do të justifikojnë klasifikimin, mbi perqasjen e peshes se provave per substancat sensitizuese për organet e frymëmarrjes. Substancat mund të caktohen në një nga dy nën-kategoritë 1A ose 1B duke përdorur perqasjen e provave në përputhje me kriteret e parashikuara në Tabelën 3.4.1 dhe mbi bazën e provave të besueshme dhe cilësore nga rastet në njerëz apo studimet epidemiologjike dhe/ose vëzhgimeve nga studime të përshtatshme në kafshë eksperimentale.

3.4.2.1.1.4 Substancat do të klasifikohen si sensitizuese për organet e frymëmarrjes në përputhje me kriteret në Tabelën 3.4.1:

Tabela 3.4.1 Kategoria dhe nën-kategoritë e rrezikut për sensitizuesit e frymemarrjes

Kategoria	Kriteret
Kategoria 1	Substancat do të klasifikohen si sensitizuese për organet e frymëmarrjes (Kategoria 1) kur të dhënat nuk janë të mjaftueshme për nën-kategorizim në përputhje me kriteret e mëposhtme: (a) nëse ka prova në njerëz që substanca mund të sjellë hipersensitivitet specifik frymëmarrës; dhe/ose (b) nëse ka rezultate pozitive nga një test i përshtatshëm në kafshë
Nën-kategoria 1A:	Substancat që tregojnë një frekuencë të lartë të ndodhisë tek njerëzit; ose një probabilitet të ndodhisë me përqindjeje të lartë sensitivizimi te njerëzit bazuar në testet tek kafshët apo teste të tjera[1]. Mund të konsiderohet gjithashtu se sa i rëndë është reagimi.
Nën-kategoria 1B:	Substancat që tregojnë një frekuencë nga e ulët në të moderuar të ndodhisë tek njerëzit; ose një probabilitet të ndodhisë me përqindjeje nga e ulët në të moderuar të sensitivizimit te njerëzit bazuar në testet tek kafshët apo teste të tjera[1]. Mund të konsiderohet gjithashtu se sa i rëndë është reagimi.

([1])Aktualisht, nuk ka në dispozicion modele të njohura dhe të vlerësuara te kafshëve për testimin e mbindjeshmërisë frymëmarrjes. Në rrethana të caktuara, të dhënat nga studimet e kafshëve mund të japin informacion të vlefshëm në një peshë e vlerësimit te provave.

3.4.2.1.2 Provat në njerëz

3.4.2.1.2.1 Provat që një substancë mund të shaktojë një hipersensitivitet specifik frymëmarrës normalisht do të bazohen në përvojën në njerëz. Në këtë kontekst, hipersensitiviteti normalisht shikohet si astmë, por reagime të tjera hipersensitiviteti konsiderohen edhe riniti/konjuktiva dhe alveolit. Gjendja do te kete karakterin klinik te nje reaksioni alergjik. Megjithatë, mekanizmat imunologjikë nuk duhet të demonstrohen.

3.4.2.1.2.2 Kur konsiderohen provat në njerëz, është e nevojshme që një vendim për klasifikimin, përveç provave nga rastet të marrë parasysh:
a. madhësinë e popullatës së ekspozuar;
b. shkallën e ekspozimit.
Përdorimi i të dhënave në njerëz diskutohet në seksionet 1.1.1.3, 1.1.1.4 dhe 1.1.1.5.

3.4.2.1.2.3 Provat e përmendura më sipër mund të jenë:
a. histori klinike dhe të dhëna nga teste të përshtatshme të funksionimit të mushkërisë lidhur me ekspozimin ndaj substancës, e konfirmuar nga prova të tjera mbështetëse që mund të përfshijnë:
   i. testin imunologjik in vivo (p.sh. testi i shpimit të lëkurës);
   ii. testin imunologjik in vitro (p.sh. analizë serologjike);
   iii. studimet që tregojnë reaksione të tjera specifike hipersensitiviteti ku mekanizmat imunologjikë të veprimit nuk janë provuar, p.sh. irritimi i përsëritur i nivelit të ulët, efektet e

ndërmjetësuara farmakologjikisht;

iv. një strukturë kimike të lidhur me substancat që njihet se shkakton hipersensitivitet respirator;

b. të dhënat nga një ose më shumë teste sfiduese pozitive bronkiale me substancën të kryera në përputhje me udhëzimet e pranuara për përcaktimin e një reaksioni specifik hipersensitiviteti.

3.4.2.1.2.4 Historia klinike duhet të përfshijë si historinë mjekësore edhe atë të profesionit për të përcaktuar një lidhje ndërmjet ekspozimit ndaj një substance specifike dhe zhvillimit të hipersensitivitetit respirator. Informacioni përkatës përfshin faktorë rëndues si në shtëpi edhe në vendin e punës, fillimin dhe progresin e sëmundjes, historinë e familjes dhe historinë mjekësore të pacientit në fjalë. Historia mjekësore do të përfshijë edhe një shënim të çrregullimeve të tjera alergjike apo të rrugëve të ajrit nga fëmijëria, dhe historisë së duhan pirjes.

3.4.2.1.2.5 Rezultatet e testeve të sfidave pozitive bronkiale konsiderohen se japin të dhëna të mjaftueshme për vetë klasifikimin e tyre. Megjithatë, njihet se në praktikë shumë prej ekzaminimeve të renditura më sipër tashmë do të jenë kryer.

3.4.2.1.3 Studimet në kafshë

3.4.2.1.3.1 Të dhënat nga studime të përshtatshme të kafshëve[1] 4, të cilat mund të tregojnë aftësinë e substancës për të shkaktuar ndjeshmërime anë të frymëmarrjes tek njerëzit[2]5 mund të përfshijnë:

a. matjen e Imunoglobinës E (IgE) dhe parametrave të tjerë imunologjikë specifikë te minjtë;

b. reaksione specifike pulmonare të kaviet eksperimentale.

3.4.2.2 **Substancat sensitizuese të lëkurës**

3.4.2.2.1 Kategoritë e rrezikut

3.4.2.2.1.1 Subtancat sensitizuese tëe lëkurës do të klasifikohen në Kategorinë 1 në rastin kurtë dhënat nuk janë të mjaftueshme për nën-kategorizimin.

3.4.2.2.1.2 Në rastin kur të dhënat janë të mjaftueshme, një vlerësim i përmirësuar në përputhje me seksionin 3.4.2.2.1.3 lejon caktimin e substancave sensitizuese të lëkurës në nën-kategorinë 1A, substanca sensitizuese të forta, apo nën-kategorinë 1B për substanca sensitizuese të tjerë të lëkurës.

3.4.2.2.1.3 Efektet e para si në njerëz edhe në kafshë normalisht do të justifikojnë klasifikimin bazuar në perqasjen e peshes se provave për substancat sensitizuese të lëkurës siç është përshkruar në seksionin 3.4.2.2.2. Substancat mund të vendosen në një nga dy nën-kategoritë 1A ose 1B bazuar në perqasjen e peshes se provave në përputhje me kriteret e dhëna në Tabelën 3.4.2 dhe në bazë të provave të besueshme, cilësore nga rastet në njerëz ose studimeve epidemiologjike dhe/ose vëzhgimeve nga studime të përshtatshme tek kafshët eksperimentale në përputhje me vlerat udhëzuese të dhëna në seksionet 3.4.2.2.2.1 dhe 3.4.2.2.3.2 për nën-kategorinë 1A dhe në seksionet 3.4.2.2.2.2 dhe 3.4.2.2.3.3 për nën-kategorinë 1B.

3.4.2.2.1.4 Substancat do të klasifikohen si sensitizuese të lëkurës në përputhje me kriteret në Tabelën 3.4.2:

1 Aktualisht, modelet e njohura dhe të vërtetuara të kafshëve për testimin e hipersensitivitetit respirator nuk janë të disponueshme. Nën rrethana të caktuara, të dhënat nga studimet e kafshëve mund të japin informacion të vlefshëm në një peshim të vlerësimit të provave.

2 Mekanizmat me të cilat substancat sjellin simptomat e astmës nuk njihen akoma plotësisht. Për masat parandaluese, këto substanca konsiderohen si sensitizuese respiratorë. Megjithatë, nëse në bazë të provave, mund të demonstrohet se këto substanca sjellin simptoma të astmës nga irritimi vetëm te njerëzit me hiperreaksion bronkial, ato nuk duhet të konsiderohen si sensitizues respiratorë.

Tabela 3.4.2 Kategoria dhe nën-kategoritë e rrezikut për sensitizuesit e lëkurës

Kategoria	Kriteret
Kategoria 1	Substancat do të klasifikohen si sensitizues të lëkurës (Kategoria 1) në rastin kurtë dhënat nuk janë të mjaftueshme për nën-kategorizim në përputhje me kriteret e mëposhtme: (a) nëse ka prova në njerëz që substanca mund të sjellë sensitizim në kontakt me lëkurën në një numër të madh njerëzish; ose (b) nëse ka rezultate pozitive nga një test i përshtatshëm në kafshë(shiko kriteret specifike në seksionin 3.4.2.2.4.1).
Nën-kategoria 1A:	Substancat që tregojnë një frekuencë të lartë të ndodhisë në njerëz dhe/ose një potencë të lartë në kafshë mund të presupozohet se kanë potencialin për të prodhuar sensitizime të konsiderueshme në njerëz. Mund të konsiderohet gjithashtu se sa i rëndë është reagimi.
Nën-kategoria 1B:	Substancat që tregojnë një frekuencë nga të ulët në të moderuar të ndodhisë në njerëz dhe/ose një potencë nga të ulët në të moderuar te kafshët mund të presupozohet se kanë potencialin për të prodhuar sensitizime te njerëzit. Mund të konsiderohet gjithashtu se se sa i rëndë është reagimi.

3.4.2.2.2 Provat në njerëz

3.4.2.2.2.1 Provat në njerëz për nën-kategorinë 1A mund të përfshijnë:

a. përgjigje pozitive në ≤ 500 µg/cm2 (HRIPT, HMT — pragu i induksionit);
b. të dhëna të testit të bashkuar diagnostik aty ku ka një ndodhi relativisht të lartë dhe të rëndësishme të reaksioneve në një popullatë të përcaktuar në lidhje me një ekspozim relativisht të ulët;
c. prova të tjera epidemiologjike aty ku ka një ndodhi relativisht të lartë dhe të rëndësishme të dermatitit të kontaktit alergjik në një ekspozim relativisht të ulët.

3.4.2.2.2.2 Provat në njerëz për nën-kategorinë 1B mund të përfshijnë:

a. përgjigje pozitive në > 500 µg/cm2 (HRIPT, HMT — pragu i induksionit);
b. të dhëna testi diagnostik të bashkuar aty ku ka një ndodhi relativisht të ulët por të rëndësishme të reaksioneve në një popullatë të përcaktuar në lidhje me një ekspozim relativisht të lartë;
c. prova të tjera epidemiologjike aty ku ka një ndodhi relativisht të ulët por të rëndësishme të dermatitit të kontaktit alergjik në lidhje me një ekspozim relativisht të lartë.

Përdorimi i të dhënave në njerëz shqyrtohet në seksionet 1.1.1.3, 1.1.1.4 dhe 1.1.1.5.

3.4.2.2.3 Studimet tek kafshët

3.4.2.2.3.1 Për Kategorinë 1, kur përdoret një metodë testimi e tipit ndihmës, një reagim prej të paktën 30 % i kafshëve konsiderohet si pozitiv. Për një metodë testimi jo-ndihmëse në kaviet eksperimentale, do konsiderohet pozitiv një reagim prej të paktën 15 % i kafshëve. Për Kategorinë 1, një indeks stimulimi prej tre ose më shumë konsiderohet si një reagim pozitiv në një analizë të nodulës së limfës lokale. Metodat e testit për sensitizimin e lëkurës përshkruhen në Udhëzimin OECD 406

(testi i Maksimizimit të Kavies dhe testi i kavies Buehler) dhe Udhëzimin 429 (Analiza e Nodulës së Limfës Lokale). Metoda të tjera mund të përdoren me kusht që të jenë të vërtetuara mirë dhe të justifohen shkencërisht. Për shembull, testi i ënjtjes së veshit të miut (MEST) mund të jetë një test kontrolli i besueshëm për të zbuluar sensitizuesit nga të moderuar në të fortë dhe mund të përdoret si etapa e parë në vlerësimin e mundësisë sësensitizimit të lëkurës.

3.4.2.2.3.2 Rezultatet e testit të kafshëve për nën-kategorinë 1A mund të përfshijnë të dhëna me vlera të treguara në Tabelën 3.4.3

Tabela 3.4.3 Rezultatet e testit tek kafshët për nën-kategorinë 1A

Analiza	Kriteret
Analiza e nodulës së limfës lokale	Vlera EC3 ≤ 2 %
Testi i maksimizimit të kavies	≥ 30 % që përgjigjet në ≤ 0,1 % doza e induksionit në lëkurë ose ≥ 60 % që përgjigjet në > 0,1 % deri në ≤ 1 % doza e induksionit në lëkurë
Analiza Buehler	≥ 15 % që përgjigjet në ≤ 0,2 % doza e induksionit topikal ose ≥ 60 % që përgjigjet në > 0,2 % to ≤ 20 % doza e induksionit topikal

3.4.2.2.3.3 Rezultatet e testit te kafshët për nën-kategorinë 1B mund të përfshijnë të dhëna me vlera të treguara në Tabelën 3.4.4 më poshtë:

Tabela 3.4.4 Rezultatet e testit te kafshët për nën-kategorinë 1B

Analiza	Kriteret
Analiza e nodulës së limfës lokale	Vlera EC3 > 2 %
Testi i maksimizimit të kavies	≥ 30 % to < 60 % që përgjigjet në > 0,1 % deri në ≤ 1 % doza e induksionit në lëkurë ose ≥ 30 % që përgjigjet në > 1 % doza e induksionit në lëkurë
Analiza Buehler	≥ 15 % deri në < 60 % që përgjigjet në > 0,2 % deri në ≤ 20 % doza e induksionit topikal ose ≥ 15 % që përgjigjet në > 20 % doza e induksionit topikal

3.4.2.2.4 Konsiderata specifike

3.4.2.2.4.1 Për klasifikimin e një substance, duke u bazuar në perqasjen e peshes se provave, provat duhet të përfshijnë nje apo të gjitha pikat sa më poshtë:

a. të dhëna pozitive nga testime të bashkuara, normalisht të marra në më shumë se një klinikë dermatologjie;
b. studimet epidemiologjike që tregojnë dermatit të kontaktit alergjik të shkaktuar nga substanca. Situatat në të cilat një sasi e madhe e simptomave karakteristike të ekspozuara duhet të shqyrtohen me interes të veçantë, edhe nëse numri i rasteve është i vogël;
c. të dhënat pozitive nga studime të duhura kafshësh;
d. të dhënat pozitive nga studimet eksperimentale tek njerëzit (shiko seksionin 1.3.2.4.7);
e. episode të dokumentara mirë të dermatitit të kontaktit alergjik, normalisht të marra nga më shumë se një klinikë dermatologjie;

f. mund të konsiderohet edhe se sa i rëndë është reaksioni.

3.4.2.2.4.2 Provat nga studimet në kafshë zakonisht janë shumë më të besueshme se provat nga ekspozimi në njerëz. Megjithatë, në rastet kur provat janë të disponueshme nga të dyja burimet, dhe midis rezultateve ka konflikt, cilësia dhe besueshmëria e provave duhet të vlerësohet nga të dyja burimet me qëllim zgjidhjen e çështjes së klasifikimit rast pas rasti. Normalisht, të dhënat në njerëz nuk gjenerohen në eksperimente të kontrolluara me vullnetarë për qëllimin e klasifikimit të rrezikut por më shumë si një pjesë e vlerësimit të rrezikut për të konfirmuar mungesën e efekteve të para në testet në kafshë. Si pasojë, të dhënat pozitive në njerëz përbsensitizimin e lëkurës zakonisht rrjedhin nga kontrolli i rastit ose studime të tjera, më pak të përcaktuara. Vlerësimi i të dhënave në njerëz për këtë arsye duhet të kryhet me kujdes, sepse, përveç cilësive të brendshme të substancave, frekuenca e rasteve pasqyron faktorë të tillë si situata e ekspozimit, biodisponueshmëria, predispozita individuale dhe masat parandaluese të marra. Të dhënat negative në njerëz normalisht nuk duhet të përdoren për të mohuar rezultatet pozitive nga studimet tek kafshët. Si për të dhënat nga kafshët edhe per ato nga njerëzit, duhet të kihet parasysh impakti i mjetit.

3.4.2.2.4.3 Në rastin kur nuk plotësohet asnjë nga kushtet e lartpërmendura, substanca nuk duhet të klasifikohet si sensitizues i lëkurës. Megjithatë, një kombinim i dy ose më shumë treguesve të sensitizimit të lëkurës të renditur më poshtë mund ta ndryshojnë vendimin. Kjo do të konsiderohet rast pas rasti.

a. Episode të izoluara të dermatitit të kontaktit alergjik;
b. studime epidemiologjike të fuqisë së kufizuar, p.sh. aty ku shansi, tendenca apo ngatërruesit nuk janë përjashtuar plotësisht me besim të arsyeshëm;
c. të dhënat nga testet tek kafshët, të kryera në përputhje me udhëzuesit ekzistuese, të cilat nuk i plotësojnë kriteret për një rezultat pozitiv të përshkruar në seksionin 3.4.2.2.3, por të cilat janë në mënyrë të mjaftueshme pranë kufirit për t'u konsideruar të rëndësishme;
d. të dhënat pozitive nga metodat jo-standarde;
e. rezultatet pozitive nga analoget e afërt strukturorë.

3.4.2.2.4.4 Urtikaria e kontaktit imunologjik

Substancat që plotësojnë kriteret për klasifikimin si sensitizues për organet e frymëmarrjes, ndër të tjera mund të shkaktojnë urtikarie të kontaktit imunologjik. Duhet të kihet parasysh edhe klasifikimi i këtyre substancave si sensitizues të lëkurës. Substancat që shkaktojnë urtikarie të kontaktit imunologjik pa plotësuar kriteret për substancat sensitizuese për organet e frymëmarrjes duhet të konsiderohen edhe për tu klasifikuar si substanca sensitizuese të lëkurës.

Nuk ka model të njohur kafshësh të disponueshëm për të identifikuar substancat që shkaktojnë urtikarie të kontaktit imunologjik. Për këtë arsye, klasifikimi do të bazohet në prova në njerëz të cilat do të jenë të ngjashme me atë të sensitizimit të lëkurës.

3.4.3 Kriteret e klasifikimit për përzierjet

3.4.3.1 Klasifikimi i përzierjeve kur të dhënat janë të disponueshme për përzierjen e plotë

3.4.3.1.1 Kur provat e besueshme dhe cilësore nga përvojat njerëzore apo studimet e duhura në kafshët eksperimentale, siç janë përshkruar në kriteret për substancat, janë të disponueshme për përzierjen, atëherë përzierja mund të klasifikohet bazuar në vlerësimin e peshës së provave të këtyre të dhënave. Do të tregohet kujdes në vlerësimin e të dhënave të përzierjeve, që doza e përdorur të mos i nxjerrë rezultatet si jopërfundimtare.

3.4.3.2 Klasifikimi i përzierjeve kur të dhënat nuk janë të disponueshme për të gjithë përzierjen: parimet e bashkimit

3.4.3.2.1 Në rastin kur vetë përzierja nuk është testuar për të përcaktuar cilësitë e saj sensitizuese, por për përbërësit individualë dhe përzierjet e ngjashme të testuara ka të dhëna të mjaftueshme për të karakterizuar në mënyrën e duhur rreziqet e përzierjes, këto të dhëna do të përdoren në përputhje me rregullat e bashkimit të parashikuara në seksionin 1.1.3.

3.4.3.3 Klasifikimi i përzierjeve kur të dhënat janë të disponueshme për të gjithë përbërësit ose vetëm për disa përbërës të përzierjes

3.4.3.3.1 Përzierja do të klasifikohet si sensitizuese për organet e frymëmarrjes ose të lëkurës kur të paktën një përbërës është klasifikuar si i tillë dhe është i pranishëm në ose mbi kufirin e përqendrimit të përgjithshëm të duhur të paraqitur përkatësisht në Tabelën 3.4.5 për substancat e ngurta/të lëngshme dhe gazet .

3.4.3.3.2 Disa substanca që klasifikohen si sensitizuese kur janë të pranishme në një përzierje në sasi nën përqendrimet e përcaktuara në Tabelën 3.4.5, mund të shfaqin reagime në individë të cilët janë të ndjeshëm ndaj substancës ose përzierjes (shiko Shënimin 1 në Tabelën 3.4.6).

Tabela 3.4.5 Limitet e përqendrimit të përgjithshëm të komponentëve të një përzierjeje të klasifikuar ose si substancë sensitizuese për organet e frymëmarrjësose në lëkurë që sjellin klasifikimin e përzierjes

Komponenti i klasifikuar si:	Limitet e përqendrimit të përgjithshëm që sjellin klasifikimin e një përzierjeje si:		
	Substancë sensitizuese për organet e frymëmarrjes Kategoria 1		Substancë sensitizuese për lëkurën
	Lëndë e ngurtë/e lëngshme	Gaz	Të gjitha gjendjet fizike
Substancë sensitizuese për organet e frymëmarrjes Kategoria 1	≥ 1,0 %	≥ 0,2 %	
Substancë sensitizuese për organet e frymëmarrjes Nën-kategoria 1A	≥ 0,1 %	≥ 0,1 %	
Substancë sensitizuese për organet e frymëmarrjes Nën-kategoria 1B	≥ 1,0 %	≥ 0,2 %	
Substancë sensitizuese për lëkurën Kategoria 1			≥ 1,0 %
Substancë sensitizuese për lëkurën Nën-kategoria 1A			≥ 0,1 %
Substancë sensitizuese për lëkurën Nën-kategoria 1B			≥ 1,0 %

Tabela 3.4.6 Limitet e përqendrimit për shfaqjen e reagimeve të komponentëve të një përzierjeje

Komponenti i klasifikuar si:	Limitet e përqendrimit për elicitim		
	Substancë sensitizuese për organet e frymëmarrjes Kategoria 1		Substancë Sensitizuese për lëkurën Kategoria 1
	Lëndë e ngurtë/e	Gaz	Të gjitha gjendjet fizike
Substancë sensitizuese për organet e frymëmarrjes Kategoria 1	≥ 0,1 % (Shënimi 1)	≥ 0,1 % (Shënimi 1)	
Substancë sensitizuese për organet e frymëmarrjes Nën-kategoria 1A	≥ 0,01 % (Shënimi 1)	≥ 0,01 % (Shënimi 1)	
Substancë sensitizuese për organet e frymëmarrjes Nën-kategoria 1B	≥ 0,1 % (Shënimi 1)	≥ 0,1 % (Shënimi 1)	
Substancë sensitizuese për lëkurën Kategoria 1			≥ 0,1 % (Shënimi 1)
Substancë sensitizuese për lëkurën Nën-kategoria 1A			≥ 0,01 % (Shënimi 1)
Substancë sensitizuese për lëkurën Nën-kategoria 1B			≥ 0,1 % (Shënimi 1)

Shënimi 1: Ky limit përqendrimi për shfaqjen e reagimit përdoret për aplikimin e kërkesave të veçanta të etiketimit të Shtojcës II, Seksioni 2.8 për mbrojtjen e individëve të ndjeshëm. Përzierja që përmban një komponent mbi këtë përqendrim, duhet të pajiset me Dokumentin me të dhënat e Sigurisë (SDS). Për substancat sensitizuese me limit përqendrimi specifik më të ulët se 0,1%, limiti i përqendrimit për shfaqjen e reagimit duhet të jetë një edhjetae limitit të përqendrimit specifik.

3.4.4 **Komunikimi i Rrezikut**

3.4.4.1 Elementet e etiketës për substancat apo përzierjet që plotësojnë kriteret për klasifikimin në këtë klasë rreziku, do përdoren në përputhje me Tabelën 3.4.7.

Tabela 3.4.7 Elementet e etiketës për sensitizimin e organeve të frymëmarrjes ose të lëkurës

Klasifikimi	Sensitizimi i organeve të frymëmarrjes	Sensitizimi i lëkurës

	Kategoria 1 dhe nën-kategoritë 1A dhe 1B	Kategoria 1 dhe nën-kategoritë 1A dhe 1B
Piktogramët GHS		
Fjala sinjalizuese	Rrezik	Paralajmërim
Deklarata e rrezikut	H334: Mund të shkaktojë simptoma alergjie ose astme ose vështirësi frymëmarrjeje nëse thithet	H317: Mund të shkaktojë një reaksion alergjik të lëkurës
Deklarata parandaluese Parandalimi	P261 P284	P261 P272 P280
Deklarata parandaluese Përgjigja	P304 + P340 P342 + P311	P302 + P352 P333 + P313 P321 P362 + P364
Deklarata parandaluese Magazinimi		
Deklarata parandaluese Asgjesimi	P501	P501

3.5 **Mutagjeniciteti i qelizave embrionale**

3.5.1 **Përkufizime dhe konsiderata të përgjithshme**

3.5.1.1 Mutacion, do të thotë një ndryshim i pëhershëm në sasinë ose strukturën e materialit gjenetik në një qelizë. Termi 'mutacion' perdoret si për ndryshimet gjenetike të trashëgueshme që mund të shfaqen në nivelin fenotipik dhe në modifikimet bazë të ADN-së kur njihen (duke përfshirë ndryshimet specifike bazë të çifteve dhe translokime kromozomike). Termi 'mutagjenik' dhe 'mutagjen' përdoret për agjentët që shkaktojnë rritje të dukurivë të mutacioneve në popullatat e qelizave dhe/ose organizmave.

3.5.1.2 Termat më të përgjithshëm 'gjenotoksik' dhe 'gjenotoksicitet' përdoren për agjentët apo proceset që ndryshojnë strukturën, përmbajtjen e informacionit ose ndarjen e ADN-së, duke përfshirë ato që shkaktojnë dëme në ADN duke ndërhyrë në proceset normale të replikimit, ose të cilat në një mënyrë jo-fiziologjike (përkohësisht) ndyshojnë replikimin e saj. Rezultatet e testit të gjenotoksicitetit zakonisht merren si tregues për efektet mutagjenike.

3.5.2 **Kriteret e klasifikimit për substancat**

3.5.2.1 Kjo klasë rreziku lidhet kryesisht me substancat që mund të shkaktojnë mutacione në qelizat embrionale të njeriut të cilat mund të transmetohen tek pasardhësi. Megjithatë, rezultatet nga testet të mutagjenicitetit ose gjenotoksicitetit in vitro dhe në qelizat embrionale dhe somatike të gjitarëve in vivo gjithashtu merren në konsideratë në klasifikimin e substancave dhe përzierjeve brenda kësaj klase rreziku.

3.5.2.2 Për qëllime të klasifikimit për mutagjenicitetin e qelizës embrionale, substancat vendosen në një nga dy kategoritë e treguara në Tabelën 3.5.1.

Tabela 3.5.1 Kategoritë e rrezikut për mutagjenet e qelizave embrionale

Kategoritë	Kriteret
KATEGORIA 1:	Substancat që njihen se shkaktojnë mutacione të trashëgueshme ose që shikoen se shkaktojnë mutacione të trashëgueshme në qelizat embrionale të njerëzve. Substancat që njihen se shkaktojnë mutacione të trashëgueshme në qelizat embrionale të njerëzve.
Kategoria 1A:	Klasifikimi në Kategorinë 1A bazohet në provat pozitive nga studimet epidemiologjike në njerëz. Substancat që shikoen se shkaktojnë mutacione të trashëgueshme në qelizat embrionale të njerëzve.
Kategoria 1B:	Klasifikimi në Kategorinë 1B bazohet në: — rezultat(e) pozitiv(e) nga testet in vivo të mutagjenicitetit të qelizave embrionale të trashëgueshme te gjitarët; ose — rezultat(e) pozitiv(e) nga testet in vivo të mutagjenicitetit të qelizave embrionale të trashëgueshme te gjitarët, në kombinim me disa prova që substanca ka aftësinë të shkaktojë mutacione në qelizat embrionale. Këto prova mbështetëse është e mundur që të derivohen nga testet e mutagjenicitetit/gjenotoksicitetit në qelizat embrionale in vivo, ose duke demonstruar aftësinë e substancës ose metabolitit(metaboliteve) të tij për të ndërvepruar me materialin gjenetik të qelizave embrionale; ose — rezultate pozitive nga testet që tregojnë efekte mutagjenike në qelizat embrionale të njerëzve, pa provat e transmetimit te pasardhësit; për shembull, një rritje në frekuencën e aneuploidit në qelizat e spermës së njerëzve të ekspozuar.

KATEGORIA 2:	Substancat që shkaktojnë shqetësim për njerëzit ne sajë të mundësisë që mund të shkaktojnë mutacione të trashëgueshme në qelizat embrionale të njerëzve Klasifikimi në Kategorinë 2 bazohet në: — prova pozitive që merren nga eksperimentet në gjitarë dhe/ose në disa raste nga eksperimentet in vitro, të marra nga: — testet in vivo të mutagjenicitetit të qelizave somatike te gjitarët; ose — teste të tjera in vivo të gjenotoksicitetit të qelizave somatike që mbështeten nga rezultatet pozitive nga analizat in vitro të mutagjenicitetit. Shënim: Substancat që janë pozitive në vlerësimet in vitro të mutagjenicitetit te gjitarët, dhe të cilat gjithashtu tregojnë marrëdhënie të aktivitetit të strukturës kimike në mutagjene të njohura qelizash embrionale, do të konsiderohen për klasifikim si mutagjene të Kategorisë 2.

3.5.2.3 Konsiderata specifike për klasifikimin e substancave si mutagjene të qelizave embrionale

3.5.2.3.1 Për të arritur në një klasifikim, rezultatet e testit konsiderohen nga eksperimente që përcaktojnë efekte mutagjenike dhe/ose gjenotoksike në qelizat embrionale dhe/ose somatike të kafshëve të ekspozuara. Efektet mutagjenike dhe/ose gjenotoksike të përcaktuara në testet in vitro gjithashtu do të merren në konsideratë.

3.5.2.3.2 Sistemi bazohet te rreziku, duke klasifikuar substancat në bazë të aftësisë së tyre të brendshme për të shkaktuar mutacione në qelizat embrionale. Skema, për këtë arsye, synon vlerësimin e riskut (sasior) të substancave.

3.5.2.3.3 Klasifikimi për efektet e trashëgueshme në qelizat embrionale njerëzore bazohet mbi testet e kryera mirë, të vërtetuara ne mënyrë te mjaftueshme, mundësisht siç përshkruhet në metodat e testimeve të përcaktuara ne Nenin 12 te ligjit "Për menaxhimin e kimikateve", siç janë ato të renditura në paragrafët e mëposhtëm. Vlerësimi i rezultateve të testit do të kryhet duke përdorur gjykimin e ekspertit dhe të gjitha provat e disponueshme do të peshohen për arritjen e një klasifikimi.

3.5.2.3.4 Testet in vivo të mutagjenicitetit të qelizës embrionale të trashëgueshme, të tilla si:
— testi i mutacionit dominant vdekjeprurës të brejtësve;
— analiza e translokimit të trashëgueshëm të miut.

3.5.2.3.5 Testet in vivo të mutagjenicitetit të qelizës somatike, të tilla si:
— testi i aberracionit të kromozomit të palcës së shtyllës kurrizore të gjitarëve;
— testi i njollës së miut;
— testi i mikronuklit eritrocit të gjitarit.

3.5.2.3.6 Testet e mutagjenicitetit/gjenotoksicitetit në qelizat embrionale të tilla si:
a. Testet e mutagjenicitetit:
— testi i aberracionit të kromozomit spermatogonial të gjitarëve;
— analiza e mikronuklit spermatid;

b. Testet e gjenotoksicitetit:
— analiza e shkëmbimit kromatid motror në spermatogoni;
— testi i sintezës së paplanifikuar ADN (UDS) në qelizat testikulare.

3.5.2.3.7 Testet e gjenotoksicitetit në qelizat somatike të tilla si
— testi i sintezës së Paplanifikuar të mëlçisë (UDS) in vivo;
— Shkëmbimet Kromatide Motrore (SCE);

3.5.2.3.8 Testet in vitro të mutagjenicitetit të tilla si:
— testi in vitro i aberracionit të kromozomeve të gjitarëve;
— testi in vitro i mutacionit të gjeneve të qelizave të gjitarëve;
— testet bakteriale të mutacionit të kundërt.

3.5.2.3.9 Klasifikimi i substancave individuale do të bazohet në peshën e përgjithëshme të provave të disponueshme, duke përdorur gjykimin e ekspertit (Shiko 1.1.1). Në ato raste kur një test i vetëm i kryer mirë përdoret për klasifikim, ai do të japë rezultate të qarta pozitive në mënyrë të qartë. Nëse dalin teste të reja, të vërtetuara mirë edhe këto mund të përdoren në peshimin e përgjithshëm të provave që do të merren në konsideratë. Rëndësia e rrugës së ekspozimit e përdorur tek studimi i substancës krahasuar me rrugën e ekspozimit njerëzor gjithashtu do të merret në konsideratë.

3.5.3 Kriteret e klasifikimit për përzierjet

3.5.3.1 Klasifikimi i përzierjeve kur të dhënat janë të disponueshme për të gjithë përbërësit ose vetëm për disa përbërës të përzierjes

3.5.3.1.1 Përzierja do të klasifikohet si mutagjene kur të paktën një përbërës është klasifikuar si mutagjen i Kategorisë 1A, Kategorisë 1B ose Kategorisë 2 dhe është i pranishëm në ose mbi limitin e duhur të përqendrimit të përgjithshëm që tregohet përkatësisht në Tabelën 3.5.2 për Kategorinë 1A, Kategorinë 1B dhe Kategorinë 2.

Tabela 3.5.2 Limitet e përqendrimit të përgjithshëm të përbërësve të një përzierjeje të klasifikuar si mutagjene të qelizave embrionale që ndikojnë në klasifikimin e përzierjes.

Përbërësi i klasifikuar si:	Limitet e përqendrimit që sjellin klasifikimin e përzierjes si:		
	Mutagjen Kategoria 1A	Mutagjen Kategoria 1B	Mutagjen Kategoria 2
Mutagjen Kategoria 1A	≥ 0,1 %	—	—
Mutagjen Kategoria 1B	—	≥ 0,1 %	—
Mutagjen Kategoria 2	—	—	≥ 1,0 %

Shënim: Limitet e përqendrimit në tabelën e mësipërme aplikohen te substancat e ngurta dhe të lëngëta (njësitë p/p) si dhe te gazet (njësitë v/v).

3.5.3.2 Klasifikimi i përzierjeve kur të dhënat janë të disponueshme për të gjithë përzierjen

3.5.3.2.1 Klasifikimi i përzierjeve do të bazohet në të dhënat e disponueshme të testit për përbërësit individualë të përzierjes duke përdorur limitet e përqendrimit për përbërësit e klasifikuar si mutagjenë të qelizave embrionale. Rast pas rasti, të dhënat e testit për përzierjet mund të përdoren për klasifikimin kur efektet demonstruese nuk janë përcaktuar nga vlerësimi i bazuar në ingredientët individualë. Në këto raste, rezulatet e testit për përzierjen si e tërë duhet të tregohen si përfundimtare duke marrë parasysh dozën dhe faktorë të tjerë si kohëzgjatja, vëzhgimet, ndjeshmëria dhe analiza statistikore e sistemeve të testit të mutagjenicitetit të qelizave embrionale. Dokumentimi përkatës që mbështet këtë klasifikim do të ruhet dhe sipas kërkesës do vihet në dispozicion për rishikim.

3.5.3.3 Klasifikimi i përzierjeve kur të dhënat nuk janë të disponueshme për të gjithë përzierjen: parimet e bashkimit

3.5.3.3.1 Aty ku vetë përzierja nuk është testuar për të përcaktuar rrezikun e mutagjenicitetit të qelizës embrionale të saj, por ka të dhëna të mjaftueshme për ingredientët individualë dhe përzierje të ngjashme të testuara (duke iu nënshtruar paragrafit 3.5.3.2.1), për të karakterizuar në mënyrë adekuate rreziqet e përzierjes, këto të dhëna do të përdoren në përputhje me rregullat e aplikueshme të bashkimit të vendosura në seksionin 1.1.3.

3.5.4 **Komunikimi i rrezikut**

3.5.4.1 Elementet e etiketës, për substancat ose përzierjet që plotësojnë kriteret për klasifikimin në këtë klasë rreziku do të përdoren në përputhje me Tabelën 3.5.3.

Tabela 3.5.3 Elementet e etiketës për mutagjenicitetin e qelizave embrionale

Klasifikimi	Kategoria 1A ose Kategoria 1B	Kategoria 2
Piktogramët GHS		
Fjala Sinjalizuese	Rrezik	Paralajmërim
Deklarata e Rrezikut	H340: Mund të shkaktojë defekte gjenetike (trego rrugën e ekspozimit nëse është provuar në mënyrë përfundimtare që asnjë rrugë tjetër ekspozimi nuk e shkakton rrezikun)	H341: Dyshohet që shkakton defekte (trego rrugën e ekspozimit nëse është provuar në mënyrë përfundimtare që asnjë rrugë tjetër ekspozimi nuk e shkakton rrezikun)
Deklarata Parandaluese Parandalimi	P201 P202 P280	P201 P202 P280
Deklarata Parandaluese Përgjigja	P308 + P313	P308 + P313
Deklarata ndaluese Magazinimi	P405	P405

Deklarata Parandaluese Asgjesimi	P501	P501

3.5.5 **Konsiderata shtesë për klasifikimin**

Pranohet gjithnjë e më tepër se procesi i tumorigjenezës së shkaktuar kimikisht te njerëzit dhe kafshët përfshin ndryshimet gjenetike për shembull tek proto-onkogjenet dhe/ose gjenet shtypëse të tumorit të qelizave somatike. Prandaj, demonstrimi i cilësive mutagjenike të substancave në qelizat somatike dhe/ose embrionale të gjitarëve in vivo mund të sjell ndërlikime në klasifikimin e mundshëm të këtyre substancave si karcinogjene (shiko gjithashtu Karcinogjeniciteti, seksioni 3.6, paragrafi 3.6.2.2.6).

3.6 **Karcinogjeniciteti**

3.6.1 **Përkufizimi**

3.6.1.1 Karcinogjen do të thotë një substancë apo përzierje që shkakton kancer ose rrit mundësine e shkaktimit të tij. Substancat që kanë shkaktuar tumore benine apo malinje në studimet eksperimentale të kryera mirë tek kafshët konsiderohen gjithashtu se janë karcinogjenë te presupozuar ose të dyshuar tek njerëzit duke përjashtuar rastet kur ka prova të forta se mekanizmi i fomimit të tumorit nuk ka lidhje me njerëzit.

3.6.2 **Kriteret e klasifikimit për substancat**

3.6.2.1 Për qëllime të klasifikimit për karcinogjenicitet, substancat përcaktohen në një nga dy kategoritë duke u bazuar në forcën e provave dhe konsideratave shtesë (pesha e provave). Në raste të caktuara, mund të justifikohet klasifikimi me rrugë specifike, nëse mund të provohet përfundimisht se asnjë rrugë tjetër ekspozimi nuk e shfaq rrezikun.

Tabela 3.6.1 Kategoritë e rrezikut për karcinogjenet

Kategoritë	Kriteret
KATEGORIA 1: Kategoria1A: Kategoria 1B:	Karcinogjenë të njohur ose të presupozuar Një substancë klasifikohet në Kategorinë 1 për karcinogjenicitet në bazë të të dhënave epidemiologjike dhe/ose të kafshëve. Një substancë mund të dallohet më tej si: Kategoria 1A, që njihet se ka potencial karcinogjen për njerëzit, klasifikimi bazohet kryesisht në provat në njerëz, ose Kategoria 1B, që presupozohet se ka potencial karcinogjen për njerëzit, klasifikimi bazohet kryesisht në provat nga kafshët. Klasifikimi në Kategorinë 1A dhe 1B bazohet në forcën e provave së bashku me konsiderata shtesë (shikoseksionin 3.6.2.2). Këto prova mund të nxirren nga: — studimet njerëzore që sjellin një lidhje shkakore ndërmjet ekspozimit të njeriut ndaj një substance dhe zhvillimit të kancerit (karcinogjen i njohur njerëzor); ose — eksperimente kafshësh për të cilët ka prova të mjaftueshme ([1]) për të provuar karcinogjenicitetin te kafshët (karcinogjen i presupozuar njerëzor). Përveç kësaj, rast pas rasti, gjykimi shkencor mund të justifikojë një vendim të karcinogjenicitetit të njeriut që rrjedh nga studimet që tregojnë provat e kufizuara të karcinogjenicitetit te njerëzit së bashku me prova të kufizuar karcinogjeniciteti tek kafshët eksperimentale.
KATEGORIA 2:	Karcinogjenet e dyshuara njerëzore Përcaktimi i një substance në Kategorinë 2 bëhet në bazë të provave të marra nga studimet tek njerëzit dhe/ose tek kafshët, por të cilat nuk janë bindese ne menyre te mjaftueshme për klasifikimin e substancës në Kategorinë 1A ose 1B, bazuar në forcën e provave së bashku me konsiderata shtesë (shiko seksionin 3.6.2.2). Këto prova mund të rrjedhin ose nga prova të kufizuara[(1)] të karcinogjenicitetit nga studimet në njerëz ose nga prova të kufizuara të karcinogjenicitetit nga studimet e kafshëve.

Shënim: ([1]) shiko 3.6.2.2.4

3.6.2.2 Konsiderata specifike për klasifikimin e substancave si karcinogjenë

3.6.2.2.1 Klasifikimi si karcinogjen bëhet në bazë të provave nga studime të besueshme dhe të pranueshme dhe përdoret për substancat që kanë një veti të brendshme për të shkaktuar kancer. Vlerësimet do të bazohen në të gjitha të dhënat ekzistuese, studimet e publikimeve të shqyrtuara me kujdes dhe të dhëna shtesë të pranueshme.

3.6.2.2.2 Procesi i klasifikimit të një substance si karcinogjene përfshin dy përcaktime të ndërlidhura: vlerësimin e fuqisë së provave dhe marjen në konsideratë e të gjitha informacioneve të tjera relevante për të përcaktuar substancat me mundësi për të shaktuar kancer të njerëzit në kategoritë e rrezikut.

3.6.2.2.3 Fuqia e provave përfshin numërimin e tumoreve në studimet e bëra në njerëz dhe kafshë dhe përcaktimin e nivelit të tyre të rëndësisë statistikore. Prova të mjaftueshme në njerëz provojnë shkakësinë midis ekspozimit të njeriut dhe zhvillimit të kancerit, ndërsa provat e mjaftueshme te kafshët tregojnë një lidhje shkakore ndërmjet substancës dhe një rritje të dukurisë së tumoreve. Provat e kufizuara në njerëz provohen nga një lidhje pozitive ndërmjet ekspozimit dhe kancerit, por nuk mund të deklarohet ndonjë lidhje shkakore. Provat e kufizuara te kafshët jepen kur të dhënat sugjerojnë një efekt karcinogjenik, por janë më pak se të mjaftueshme. Termat 'i mjaftueshëm' dhe 'i kufizuar' këtu janë përdorur sipas përkufizimit të dhënë nga Agjencia Ndërkombëtare për Kërkimet mbi Kancerin (IARC) dhe janë si më poshtë:

a. Karcinogjeniciteti te njerëzit

Provat që lidhen me karcinogjenicitetin nga studimet te njerëzit klasifikohen në një nga kategoritë e mëposhtme:

— Prova të mjaftueshme të karcinogjenicitetit: një marrëdhënie shkakore është krijuar midis ekspozimit ndaj agjentit dhe shfaqjes së kancerit në njerëz. Domethënë është vëzhguar një marrëdhënie pozitive ndërmjet ekspozimit dhe kancerit në studimet në të cilat shansi, tendenca dhe ngatërrimi mund të përjashtohen me një besim të arsyeshëm;

— Prova të kufizuara të karcinogjenicitetit: një shoqërim pozitive është vëzhguar midis ekspozimit ndaj agjentit dhe kancerit për të cilin një interpretim shkakor konsiderohet se është i besueshëm, por shansi, tendenca dhe ngatërrimi nuk mund të përjashtohen me një besim të arsyeshëm.

b. Karcinogjeniciteti në kafshët eksperimentale

Karcinogjeniciteti në kafshët eksperimentale mund të vlerësohet duke përdorur analiza bio konvencionale, analiza bio të cilat marrin kafshë të modifikuara gjenetikisht, dhe analiza të tjera bio in-vivo që përqendrohen në një ose më shumë faza kritike të karcinogjenezës. Në mungesë të të dhënave nga analizat bio afatgjata konvencionale ose nga analizat me neoplazi si pika fundore, rezultatet vazhdimisht pozitive në modele të shumta që adresojnë disa faza të procesit me shumë faza të karcinogjenezës duhet të merren parasysh gjatë vlerësimit tëgradës së provave të karcinogjenicitetit në kafshët eksperimentale. Provat që lidhen me karcinogjenicitetin tek kafshët eksperimentale klasifikohen në një nga kategoritë e mëposhtme:

— Prova të mjaftueshme të karcinogjenicitetit: një marrëdhënie shkakore është vendosur ndërmjet agjentit dhe rritjes së dukurisë tëneoplazmave malinje ose një kombinim i duhur i neoplazmave beninje dhe malinje në (a) dy ose më shumë specie kafshësh ose (b) dy ose më shumë studime të pavarura në një specie të kryera në kohë të ndryshme ose në laboratorë të ndryshëm ose nën protokolle të ndryshme. Rritja e dukurisë së tumoreve në të dyja sekset e një specieje të vetme në një studim të kryer mirë, të kryer në mënyrë ideale nën Praktikat e Mira Laboratorike, gjithashtu mund të japë prova të mjaftueshme. Një studim i vetëm në një specie dhe seks mund të konsiderohet se jep prova të mjaftueshme të karcinogjenicitetit në rastin kur neoplazmat malinje ndodhin në një gradë të pazakontë për sa i përket dukurisë, vendit, tipit të tumorit apo moshës në fillim, ose kur ka gjetje të forta të tumorit në shumë vende;

— Prova të kufizuara të karcinogjenicitetit: të dhënat tregojnë një efekt karcinogjenik por janë të kufizuara për kryerjen e një vlerësimi përfundimtar sepse, p.sh. (a) provat e karcinogjenicitetit kufizohen në një eksperiment të vetëm; (b) ka çështje të pazgjidhura në lidhje me saktësinë e projektit, kryerjes apo interpretimit të të dhënave; (c) agjenti e rrit dukurinë e shfaqjes vetëm në neoplazmat beninje apo lezionet me potencial të pasigurt neoplastik; ose (d) provat e karcinogjenicitetit kufizohen në studimet që provojnë vetëm aktivitet përshkallëzues në një gamë të vogël indesh ose organesh.

3.6.2.2.4 Konsideratat shtesë (si pjesë e perqasjes së peshës së provave (shiko 1.1.1)). Përtej përcaktimit të fuqisë së provave për karcinogjenicitetin, një numër faktorësh të tjerë duhet të merren në konsideratë se ndikojnë në prirjen e përgjithshme që një substancë paraqet një rrezik karcinogjen te njerëzit. Lista e plotë e faktorëve që ndikojnë në këtë përcaktim do të ishte shumë voluminoze, por disa nga më të rëndësishmit konsiderohen këtu.

3.6.2.2.5 Faktorët mund të shikohen se e rritin apo e ulin nivelin e shqetësimit për karcinogjenicitetin njerëzor. Theksi përkatës në përputhje me secilin faktor varet nga sasia dhe koherenca e provave që ndikon te secila. Përgjithësisht ka një kërkesë për një informacion më të plotë për ta ulur se sa për ta ngritur nivelin e shqetësimit. Konsideratat shtesë duhet të përdoren në vlerësimin e gjetjeve të tumoreve dhe faktorëve të tjerë rast pas rasti.

3.6.2.2.6 Disa faktorë të rëndësishëm që mund të merren në konsideratë, kur vlerësohet niveli i përgjithshëm i shqetësimit janë:

a. tipi i tumorit dhe dukuria e mëparshme e shfaqur;
b. përgjigjet në shumë vende;
c. zhvillimi i lezioneve ndaj malinjitetit;
d. latenca e reduktuar e tumorit;
e. nëse përgjigjet janë në njërin apo të dy sekset;
f. nëse përgjigjet janë në një specie apo në shumë specie;
g. ngjashmëria strukturore me një substancë(substanca) për të cilën(cilat) ka prova të mira karcinogjeniciteti;
h. rrugët e ekspozimit;
i. krahasimi i përthithjes, shpërndarjes, metabolizmit dhe ekskretimit ndërmjet kafshëve dhe njerëzve të testuar;
j. mundësia e një efekti ngatërrues të toksicitetit të tepërt në dozat e testit;
k. mënyra e veprimit dhe rëndësia e saj për njerëzit, si citotoksiciteti me stimulimin e rritjes, mitogjeneza, imunokufizimi, mutagjeniciteti.

Mutagjeniciteti: njihet se ngjarjet gjenetike janë qendrore në procesin e përgjithshëm të zhvillimit të kancerit. Për këtë arsye provat e aktivitetit mutagjenik in vivo mund të tregojnë se një substancë ka potencialin e efekteve karcinogjenike.

3.6.2.2.7 Një substancë që nuk është testuar për karcinogjenicitet mundet që në raste të caktuara të klasifikohet në Kategorinë 1A, Kategorinë 1B ose Kategorinë 2 bazuar në të dhënat e tumorit nga një analog strukturor së bashku me mbështetjen emadhe nga konsiderimi i faktorëve të tjerë të rëndësishëm siç është formimi i metabolitëve të rëndësishme të përbashkëta p.sh. për ngjyrosësit kongjenike benzidine.

3.6.2.2.8 Klasifikimi do të marrë në konsideratë nëse substanca përthithet ose jo nga një(disa) rrugë të dhënë(të dhëna); ose nëse ka vetëm tumore lokale në vendin e administrimit për rrugën(rrugët) e testuara, dhe që testimi i përshtatshëm nga një rrugë tjetër (të tjera) tregon mungesë të karcinogjenicitetit.

3.6.2.2.9 Është e rëndësishme që çdo informacion që njihet nga cilësitë fiziko-kimike, toksikokinetike dhe toksikodinamike të substancave, si dhe çdo informacion perkatës që disponohet për analogë kimikë, d.m.th. marrëdhënia e aktivitetit të strukturës, do të merret në konsideratë kur ndërmerret klasifikimi.

3.6.3 **Kriteret e klasifikimit për përzierjet**

3.6.3.1 Klasifikimi i përzierjeve kur të dhënat janë të disponueshme për të gjithë përbërësit ose vetëm për disa përbërës të përzierjes

3.6.3.1.1 Përzierja do të klasifikohet si karcinogjene në rastin kur të paktën një përbërës është klasifikuar si karcinogjen i Kategorisë 1A, Kategorsë 1B ose Kategorisë 2 dhe është i pranishëm në ose mbi limitin e duhur të përqendrimit të përgjithshëm siç të treguar përkatësisht në Tabelën 3.6.1 për Kategorinë 1A, Kategorinë 1B, dhe Kategorinë 2.

Tabela 3.6.2 Limitet e përqendrimit të përgjithshëm të përbërësve të një përzierjeje si një përbërës në një përqendrim që ndikon në klasifikimin e përzierjes

Përbërësit e klasifikuar si:	Limitet e përqendrimit të përgjithshëm të Përbërësve të një përzierjeje që sjell klasifikimin e përzierjes si:		
	Karcinogjen Kategoria 1A	Karcinogjen Kategoria 1B	Karcinogjen Kategoria B
Karcinogjeni Kategoria 1A	≥ 0,1 %	—	—
Karcinogjeni Kategoria 1B	—	≥ 0,1 %	—
Karcinogjeni Kategoria 2	—	—	≥ 1,0 % [Shënim 1]

Shënim: Limitet e përqendrimit në tabelën e mësipërme zbatohen për substancat e ngurta dhe lëngjet (njësitë p/p) si dhe gazet (njësitë v/v).

Shënim 1: Nëse një karcinogjen i Kategorisë 2 është i pranishëm në përzierje si një përbërës me përqendrim ≥ 0,1 %, sipas kërkeses Dokumenti me të dhënat e sigurisë (SDS) për përzierjen, do të vihet në dispozicion.

3.6.3.2 Klasifikimi i përzierjeve kur të dhënat janë të disponueshme për të gjithë përzierjen

3.6.3.2.1 Klasifikimi i përzierjeve do të bazohet në të dhënat e disponueshme të testit për përbërësit individualë të përzierjes duke përdorur limitet e përqendrimi për përbërësit e klasifikuar si karcinogjenë. Rast pas rasti, të dhënat e testit për përzierjet mund të përdoren për klasifikim në rastin kur provohen efekte që nuk janë përcaktuar nga vlerësimi i bazuar në përbërësit individualë. Në këto raste, rezultatet e testit për përzierjen si një e tërë duhet të tregohen si përfundimtare duke marrë parasysh dozën dhe faktorë të tjerë si kohëzgjatja, vëzhgimet, ndjeshmëria dhe analiza statistike e sistemeve të testit të karcinogjenicitetit. Dokumentimi përkatës që mbështet klasifikimin do të ruhet dhe sipas kërkesës do të vihet në dispozicion per rishikim.

3.6.3.3 Klasifikimi i përzierjeve kur të dhënat nuk janë të disponueshme për të gjithë përzierjen: parimet e bashkimit

3.6.3.3.1 Në rastin kur vetë përzierja nuk është testuar për të përcaktuar rrezikun karcinogjen të saj, por për përbërësit individualë dhe përzierje të testuara të ngjashme ka të dhëna të mjaftueshme (duke iu nënshtruar paragrafit 3.6.3.2.1) për të karakterizuar në mënyrën e duhur rreziqet e përzierjes, këto të dhëna do të përdoren në përputhje me rregullat e aplikueshme të bashkimit të parashikuara në seksionin 1.1.3.

3.6.4 **Komunikimi i rrezikut**

3.6.4.1 Elementet e etiketës për substancat ose përzierjet që plotësojnë kriteret e klasifikimit në këtë klasë rreziku do të përdoren në përputhje me Tabelën 3.6.3,.

Tabela 3.6.3 Elementet e etiketës për karcinogjenicitetin

Klasifikimi	Kategoria 1A ose Kategoria 1B	Kategoria 2
Piktogramët GHS		
Fjala Sinjalizuese	Rrezik	Paralajmërim
Deklarata e Rrezikut	H350: Mund të shkaktojë kancer (trego rrugën e ekspozimit nëse është provuar në mënyrë përfundimtare që asnjë rrugë tjetër ekspozimi nuk e shkakton rrezikun)	H351: Dyshohet se mund të shkaktojë kancer (trego rrugën e ekspozimit nëse është provuar në mënyrë përfundimtare që asnjë rrugë tjetër ekspozimi nuk e shkakton rrezikun)
Deklarata parandaluese Parandalimi	P201 P202 P280	P201 P202 P280
Deklarata parandaluese Përgjigja	P308 + P313	P308 + P313
Deklarata parandaluese Magazinimi	P405	P405
Deklarata parandaluese Asgjesimi	P501	P501

3.7 **Toksiciteti riprodhues**

3.7.1 **Përkufizime dhe konsiderata të përgjithshme**

3.7.1.1 Toksiciteti riprodhues përfshin efekte anësorë për funksionimin seksual dhe fertilitetin te meshkujt dhe femrat e rritura, si dhe toksicitet zhvillimor te pasardhësit. Përkufizimet më poshtë janë përshtatur nga përkufizimet e pranuara si të përshtatshme në Dokumentin IPCS/EHC Nr 225, Parimet për Vlerësimin e Rreziqeve të Shëndetit te Riprodhimi i Lidhur me Ekspozimin ndaj kimikateve. Për qëllime klasifikimi, induksioni i njohur i efekteve të trashëgueshme të bazuara gjenetikisht te pasardhësi adresohet në Mutagjenicitetin e Qelizës Embrionale (seksioni 3.5), duke qenë se në sistemin e tanishëm të klasifikimit konsiderohet më e përshtatshme që këto efekte të adresohen në klasën e veçuar të rrezikut të mutagjenicitetit të qelizës embrionale.

Në këtë sistem klasifikimi, toksiciteti riprodhues ndahet në:
a. Efektet anësore për funksionimin seksual dhe fertilitetin;
b. Efektet anësore për zhvillimin e pasardhësit.

Disa efekte riprodhuese toksike nuk mund të përcaktohen qartëas për dëmet e të funksionimit seksual dhe as për toksicitetin që zhvillohet. Sidoqoftë, substancat me këto efekte, apo përzierjet që i përmbajnë ato, klasifikohen si toksike për riprodhimin.

3.7.1.2 Për qëllime të klasifikimit klasa e rrezikut Toksicitet për Riprodhimin ndahet në:
— efektet anësore;
— në funksionimin seksual dhe fertilitet, ose
— në zhvillim;
— efektet në ose nga ushqyerja me gji (laktacioni).

3.7.1.3 Efektet anësore për funksionimin seksual dhe fertilitetin

Çdo efekt i substancave që ka aftësi të ndërhyjë në funksionimin seksual dhe fertilitet. Kjo përfshin, por jo vetëm, ndryshimet në sistemin riprodhues femëror dhe mashkullor, efektet anësore në fillim të pubertetit, prodhimin dhe transportin e gameteve, normalitetin e ciklit riprodhues, sjelljen seksuale, fertilitetin, lindjen , rezultatet e shtatzënisë, plakjen e parakohshme riprodhuese, ose modifikimet në funksionet e tjera që janë të varura nga integriteti i sistemeve të riprodhimit.

3.7.1.4 Efektet anësore të zhvillimit të pasardhësit

Toksiciteti që zhvillohet përfshin, në kuptimin e tij më të gjerë, çdo efekt që ndërhyn në zhvillimin normal të të konceptuarit (embrionit), si para edhe pas lindjes, dhe që rezulton nga ekspozimi i cdo prindi para konceptimit, ose nga ekspozimi i pasardhësit gjatë zhvillimit të paralindjes, ose pas lindjes, gjatë kohës së maturimit të zhvillimit seksual. Megjithatë, konsiderohet që klasifikimi për toksicitetin zhvillimor ka si qëllim parësor të sigurojë një paralajmërim rreziku për gratë shtatzëna, dhe për meshkujt dhe femrat me kapacitet riprodhues. Për këtë arsye, për qëllime pragmatike të klasifikimit, toksiciteti zhvillimor do të thotë në thelb efektet anësore të induktuara gjatë shtatzënisë, ose si rezultat i ekspozimit prindëror. Këto efekte mund të shfaqen në çdo pike të jetëgjatësisë së organizmit. Shfaqjet kryesore të toksicitetit zhvillimor përfshijnë (1)vdekjen e organizmit që zhvillohet, (2) çrregullsi strukturore, (3) rritje e ndryshuar, dhe (4) deficencë funksionale.

3.7.1.5 Efektet anësore në ose nëpërmjet ushqyerjes me gji përfshihen gjithashtu në toksicitetin riprodhues, por për qëllime klasifikimi, efekte të tilla trajtohen të ndara (shiko Tabelën 3.7.1 (b)). Kjo ndodh sepse preferohet që substancat të klasifikohen specifikisht për një efekt anësor gjatë ushqyerjes me gji në mënyrë që të jepet një paralajmërim specifik rreziku për këtë efekt për nënat që ushqejnë foshnjet me gji.

3.7.2 **Kriteret e klasifikimit për substancat**

3.7.2.1 Kategoritë e rrezikut

3.7.2.1.1 Për qëllime të klasifikimit për toksicitetin riprodhues, substancat përcaktohen në një nga dy kategoritë. Brenda çdo kategorie, efektet mbi funksionimin seksual dhe fertilitetin, dhe tek zhvillimi, konsiderohen të ndara. Përveç kësaj, efektet gjatë ushqyerjes me gji përcaktohen në një kategori të veçantë rreziku.

Tabela 3.7.1 (a) Kategoritë e rrezikut për substancat toksike për riprodhimin

Kategoritë	Kriteret
KATEGORIA 1	Substancë Toksike e njohur ose e presupozuar për riprodhimin Substancat klasifikohen në Kategorinë 1 toksike për riprodhimin kur njihen se kanë shkaktuar një efekt anësor për funksionimin seksual dhe fertilitetin, ose në zhvillimin te njerëzit ose kur ka prova nga studimet e kafshëve, mundësisht të shoqëruara me informacione të tjera, që të japin një presupozim të fortë që substanca ka aftësinë të ndikojë në riprodhimin te njerëzit. Klasifikimi i një substance dallohet më tej nga fakti nëse provat për klasifikimin janë fillimisht nga të dhëna nga njerëz (Kategoria 1A) apo nga të dhëna nga kafshët (Kategoria 1B).
Kategoria 1A	Subtanca të njohura Toksike për riprodhimin te njerëzit i njohur Klasifikimi i një substance në Kategorinë 1A bazohet kryesisht në provat nga njerëzit.
Kategoria 1B	Substancë e presupozuar Toksike për riprodhimin te njerëzit Klasifikimi i një substance në Kategorinë 1B bazohet kryesisht në të dhëna nga studimet e kryera në kafshë. Të dhëna të tilla në mungesë të efekteve të tjera toksike do të japin prova të qarta të një efekti anësor për funksionimin seksual dhe fertilitetin ose zhvillimin, ose nëse ndodh së bashku me efekte të tjera toksike efekti anësor për riprodhimin nuk konsiderohet si një pasojë dytësore jo-specifike të efekteve të tjera toksike. Megjithatë, kur ka informacion mekanistik që ngre dyshime për rëndësinë e efektit në njerëz, klasifikimi në Kategorinë 2 mund të jetë më i përshtatshëm.
KATEGORIA 2	Substancë e dyshuar Toksike për riprodimin te njerëzit Substancat klasifikohen në Kategorinë 2, toksik për riprodhimin në rastin kur ka prova nga njerëz ose kafshë eksperimentale, mundësisht të shoqëruara me informacion tjetër, për efekt anësor në funksionimin seksual dhe fertilitetin, ose ndaj zhvillimit, si dhe në rastin kur prova nuk është mjaftueshëm e bindshme për ta klasifikuar substancën në Kategorinë 1. Nëse mangësitë në studim e bëjnë cilësinë e provës më pak bindëse, Kategoria 2 do të ishte klasifikimi më i përshtatshëm. Efekte të tilla janë vëzhguar në mungesën e efekteve të tjera toksike, ose nëse ndodhin së bashku me efekte të tjera toksike efekti anësor në riprodhim nuk konsiderohet si pasojë dytësore jo-specifike e efekteve të tjera toksike.

Tabela 3.7.1 (b) Kategoria e rrezikut për efektet në ushqyerjen me gji

EFEKTET NË OSE NËPËRMJET USHQYERJES ME GJI (LAKTACION) Efektet në ushqyerjen me gji caktohen në një kategori të ndarë të vetme. dihet se për shumë substanca nuk ka informacion për mundësinë për të shkaktuar efekte anësore tek pasardhësit gjatë ushqyerjes me gji. megjithatë, substancat që janë përthithur nga femrat dhe për të cilat është treguar se ndërhyjnë në laktacion, ose të cilat mund të jenë të pranishme (duke përfshirë metabolitet) në qumështin e gjirit në sasi të mjaftueshme për të shkaktuar shqetësim për shëndetin e fëmijës që ushqehet me gji, klasifikohen dhe etiketohen për ta treguar këtë cilësi si të rrezikshme për fëmijët që ushqehen me gji. klasifikimi mund të caktohet nga: a) provat në njerëz që tregojnë një rrezik për fëmijët gjatë periudhës së laktacionit;dhe/ose b) rezultatet e studimeve të një ose dy brezave te kafshët që sigurojnë prova të qarta të efekteve anësore tek pasardhësit për shkak të transferimit të qumështit ose efekteve anësore në cilësinë e qumështit; dhe/ose c) studimet e përthithjes, metabolizmit, shpërndarjes dhe ekskretimit që tregojnë mundësinë që substanca është e pranishme në nivele të mundshme toksike në qumështin e gjirit.

3.7.2.2 Baza e klasifikimit

3.7.2.2.1 Klasifikimi bazohet në kritere të përshtatshme, të skicuara më sipër, dhe në vlerësimin e peshës totale të provave (shiko 1.1.1). Klasifikimi si toksik për riprodhimin ka si qëllim të përdoret për substancat të cilat kanë një cilësi të brendshme, specifike për të prodhuar një efekt anësor në riprodhim dhe substancat nuk do të klasifikohen si të tilla nëse një efekt i tillë prodhohet vetëm si një pasojë dytësore jo-specifike e efekteve të tjera toksike.

Klasifikimi i një substance rrjedh nga kategoritë e rrezikut sipas rendit te precedencës që vijon: Kategoria 1A, Kategoria 1B, Kategoria 2 dhe Kategoria shtesë për efektet në ose nëpërmjet ushqyerjes me gji. Nëse një substancë plotëson kriteret për klasifikimin në të dyja kategoritë kryesore (për shembull Kategoria 1B për efektet në funksionimin seksual dhe fertilitet si dhe Kategoria 2 për zhvillimin) atëherë të dyja ndarjet e rrezikut do të komunikohen nga deklaratat përkatëse të rrezikut. Klasifikimi në kategorinë shtesë për efektet në laktacion ose nëpërmjet tij do të konsiderohet pavaresisht klasifikimit në Kategorinë 1A, Kategorinë 1B apo Kategorinë 2.

3.7.2.2.2 Në vlerësimin e efekteve toksike tek pasardhësi që zhvillohet, është e rëndësishme të merret në konsideratë ndikimi i mundshëm i toksicitetit te nëna (shiko seksionin 3.7.2.4).

3.7.2.2.3 Që të përbejnë bazën kryesore për klasifikimin në Kategorinë 1A, provat njerëzore duhet të përfshijnë prova të besueshme të një efekti anësor për riprodhimin tek njerëzit. Provat e përdorura për klasifikimin në mënyrë ideale do të ishin nga studime epidemiologjike të kryera mirë që përfshijnë përdorimin e kontrolleve të përshtatshme, vlerësimit të balancuar, dhe konsiderimi i duhur i faktorëve tendenciozë apo ngatërrues. Të dhënat më pak rigoroze nga studimet në njerëz do të plotesohen me të dhëna të përshtatshme nga studimet në kafshët eksperimentale dhe do të merret në konsideratë klasifikimi në Kategorinë 1B.

3.7.2.3 Peshimi i provave

3.7.2.3.1 Klasifikimi si një substancë toksike për riprodhimin bëhet në bazë të një peshimi të plotë të provave (shiko seksionin 1.1.1). Kjo do të thotë se i gjithë informacioni i disponueshëm që lidhet me përcaktimin e toksicitetit riprodhues konsiderohet së bashku, siç janë studimet epidemiologjike dhe raportet e rasteve tek njerëzit dhe studime specifike riprodhimi së bashku me rezultate nën-kronike, kronike dhe të veçanta tek kafshët që sigurojnë informacionin e duhur për sa i përket toksicitetit të organeve riprodhuese dhe organeve endokrine të lidhura me to. Vlerësimi i substancave të lidhura

kimikisht me substancën në studim, gjithashtu mund të përfshihet, sidomos në rastin kur informacioni për substancën në fjalë është i pakët. Peshimi i provave në dispozicion do të ndikohet nga faktorë si cilësia e studimeve, përsëritja e rasteve, natyra dhe ashpërsia e efekteve, prania e toksicitetit amëtar në studimet e kafshëve eksperimentale, niveli i rëndësisë statistike për ndryshimet ndër grupe, numri i pikave fundore të ndikuara, rëndësia e rrugës së administrimit te njerëzit dhe liria nga paragjykimet. Si rezultatet pozitive dhe ato negative mblidhen së bashku për përcaktimin eprovave. Një studim i vetëm, pozitiv, i kryer në përputhje me parimet e mira shkencore dhe me rezultate të rëndësishme statistikore ose biologjike mund të justifikojë klasifikimin (shiko gjithashtu 3.7.2.2.3).

3.7.2.3.2 Studimet toksikokinetike te kafshët dhe njerëzit, rezultatet e studimeve të vendit të veprimit dhe mekanizmit ose mënyrës së veprimit mund të sigurojnë informacion të përshtatshëm që ul ose rrit shqetësimet në lidhje me rrezikun ndaj shëndetit të njeriut. Nëse provohet përfundimisht se mekanizmi i identifikuar qartësisht apo mënyra e veprimit nuk përbën rëndësi për njerëzit ose kur ndryshimet toksikokinetike janë kaq te dallueshme sa që është e sigurt se cilësia e rrezikshme nuk do të shprehet tek njerëzit, atëherë një substancë që prodhon një efekt anësor në riprodhimin e kafshëve eksperimentale nuk do të klasifikohet.

3.7.2.3.3 Në rastin kur në disa studime toksiciteti për riprodhimin te kafshët eksperimentale efektet e vetme të regjistruara kanë rëndësi të ulët apo minimale toksikologjike, rezultati jo detyrimisht do të jetë klasifikimi. Këto efekte përfshijnë ndryshime të vogla në parametrat e spermës ose në ndodhjen e defekteve spontane në fetus, ndryshime të vogla në proporcionet e varianteve të zakonshme të fetusit siç janë vëzhguar në ekzaminimet skeletore, ose në peshat e fetusit, ose ndryshime të vogla në vlerësimet e zhvillimit pas lindjes.

3.7.2.3.4 Të dhënat nga studimet e kafshëve japin në mënyrë ideale prova të qarta apo toksicitet specifik riprodhues në mungesën e efekteve toksike sistemike të tjera. Megjithatë, nëse toksiciteti për zhvillimin ndodh sëbashku me efekte të tjera toksike tek prindi femër, ndikimi i mundshëm i efekteve të përgjithëshme anësore do të vlerësohet deri në masën e mundur. Perqasja e preferuar si pjesë e peshes së provave merr në konsideratë në fillim efektet anësore të embrionit/fetusit, dhe më pas vlerësimin e toksicitetit te nëna, së bashku me faktorë të çdo lloji tjetër që kanë mundësi të kenë ndikuar në këto efekte. Në përgjithësi, efektet gjatë zhvillimit që vëzhgohen në doza toksike te nëna nuk do të zbriten automatikisht. Heqja e efekteve zhvillimore që vëzhgohen në doza toksike te nëna mund të bëhen vetëm rast pas rasti kur vendoset ose refuzohet, hidhet poshtë një lidhje shkakore.

3.7.2.3.5 Në rastin kur disponohet informacion i përshtatshëm është e rëndësishme të përpiqemi të përcaktojmë nëse toksiciteti gjatë zhvillimit lidhet me një mekanizëm specifik të ndërmjetësuar te nëna apo me një mekanizëm dytësor jospecifik, si stresi i nënës dhe prishja e homeostazës. Përgjithësisht, prania e toksicitetit te nëna nuk do të përdoret për të mohuar gjetjet e efekteve embrionale/fetale, me përjashtim të rastit kur mund të provohet qartë se efektet janë efekte dytësore jospecifike. Kjo ndodh veçanërisht në rastin kur efektet te pasardhësi janë të rëndësishme, p.sh. efekte të pakthyeshme si keqformimet strukturore. Në disa situata mund të presupozohet që toksiciteti për riprodhimin lidhet me një pasojë dytësore të toksicitetit te nëna dhe zbriten efektet, nëse substanca është aq toksike saqë femrat prind nuk zhvillohen dhe pësojnë dobësim të rëndë, janë të paafta për të ushqyer këlyshët; ose janë të pafuqishme ose duke vdekur.

3.7.2.4 Toksiciteti te nëna (amtar)

3.7.2.4.1 Zhvillimi i pasardhësit gjatë gjithë shtatzënisë dhe gjatë fazave të hershme pas lindjes mund të ndikohet nga efektet toksike te nënes ose nga mekanizma jo specifikë të lidhur me stresin dhe prishjen e homeostazës amtare, ose nga mekanizma specifikë të ndërmjetësuar amtarë. Në interpretimin e rezultatit zhvillimor për të vendosur klasifikimin për efektet gjatë zhvillimit, është e rëndësishme të konsiderohet ndikimi i mundshëm i toksicitetit amëtar. Kjo është një çështje e ndërlikuar për shkak të pasigurive që rrethojnë lidhjen ndërmjet toksicitetit amtar dhe rezultatit

zhvillimor. Gjykimi i ekspertit dhe vlerësimi i rëndësisë së provave, duke përdorur të gjitha studimet në dispozicion, do të përdoret për të përcaktuar shkallën e ndikimit që do t'i atribuohet toksicitetit të nënës kur interpretohen kriteret për klasifikimin për efektet në zhvillim. Për të ndihmuar në arritjen e një përfundimi për klasifikimin, fillimisht do të merren ne konsiderate efektet anësore në embrion/fetus, dhe më pas toksiciteti te nëna, së bashku me çdo faktor tjetër që ka mundësi të ketë ndikuar në këto efekte, si vlerësimi i provave.

3.7.2.4.2 Bazuar në vëzhgimin pragmatik, në varësi të shkallës së dëmtimit, toksiciteti te nëna mund të ndikojë në zhvillim nëpërmjet mekanizmave dytësore jo-specifikë, duke prodhuar efekte si peshë e vogël e fetusit, kockifikimi i vonuar, dhe në disa raca të caktuara speciesh ka mundësi resorbimi dhe keqformime të caktuara. Megjithatë, numri i kufizuar i studimeve që kanë shqyrtuar lidhjen ndërmjet efekteve gjatë zhvillimit dhe toksicitetit të përgjithshëm te nëna nuk kanë arritur të demonstrojnë një lidhje te qëndrueshme, të riprodhueshme ndërmjet specieve. Efektet zhvillimore që ndodhin edhe në praninë e toksicitetit te nëna konsiderohen si prova të toksicitetit zhvillimor, më përjashtim të rastit kur në bazë rast pas rasti pa asnjë dyshim mund të provohet që efektet zhvillimore janë dytësore për toksicitetin nga nëna. Klasifikimi do të konsiderohet aty ku ka një efekt të rëndësishëm toksik për pasardhësit, p.sh. efekte të pakthyeshme siç janë keqformimet strukturore, vdekshmëria embrionale/e fetusit, deficencat e rëndësishme funksionale pas lindjes.

3.7.2.4.3 Për substancat që prodhojnë toksicitet zhvillimor vetëm në lidhje me toksicitetin e nënës klasifikimi nuk do të shpërfillet automatikisht, edhe nëse provohet një mekanizëm specifik i ndërmjetësuar nga nëna. Në këtë rast, klasifikimi në Kategorinë 2, mund të konsiderohet si më i përshtatshëm se në Kategorinë 1. Kur një substancë është kaq toksike saqë shkaktojnë vdekjë te nënës apo rezultate të rënda të dobësisë, ose femrat prind janë të pafuqishme dhe të paafta për të ushqyer këlyshët, është e arsyeshme të presupozohet se toksiciteti zhvillimor prodhohet vetëm si një pasojë dytësore e toksicitetit të nënës dhe efektet zhvillimore nuk merren parasysh. Në rastin e ndryshimeve të vogla zhvillimore, kur ka vetëm një reduktim të vogël në peshën trupore të fetusit/këlyshit apo vonesën e kockifikimit kur shihet në lidhje me toksicitetin amtar, rezultati nuk duhet të cojë detyrimisht në klasifikim.

3.7.2.4.4 Disa nga pikat fundore që përdoren për të vlerësuar efektet nga nëna jepen më poshtë. Të dhënat në këto pika fundore, nëse disponohen, duhet të vlerësohen në bazë të rëndësisë së tyre statistikore ose biologjike dhe marrëdhënies dozë reagim.

Vdekshmëria e nënës :
Rritja e dukurisë së vdekshmërisë tek femrat prind të trajtuara gjate kontrolleve do të konsiderohet si provë e toksicitetit të nënës nëse rritja ndodh në një mënyrë që lidhet me dozën dhe mund t'i atribuohet toksicitetit sistemik të materialit të testit. Kur Vdekshmëria e nënës eshte më e madhe se 10%, konsiderohet e tepërt dhe të dhënat për atë nivel doze normalisht nuk do të merren në konsideratë për vlerësim të mëtejshëm.

Indeksi i çiftëzimit
(nr. i kafshëve me fisha ose qeliza seksuale seminale /nr. i çiftëzuar × 100)[1]

Indeksi i fertilitetit
(nr. i kafshëve me implante/nr. i çiftëzimeve × 100)

Indeksi i shtatzënisë
(nëse lejohet të bëhet)

([1]) Eshte e njohur se Treguesit e ciftezimit dhe i fertilitetit gjithashtu mund te preken nga mashkulli.

Pesha trupore dhe ndryshimi i peshës trupore:
Ndryshimi i peshës trupore dhe/ose pesha trupore e nënës e përshtatur (korrigjuar) do të përfshihet në vlerësimin e toksicitetit të nënës sa herë që të dhënat janë të disponueshme. Llogaritja e një ndryshimi mesatar të përshtatur (korrigjuar) të peshës trupore, i cili është ndryshimi ndërmjet peshës fillestare dhe perfundimtare të peshës trupore minus peshën e mitrës së mbarsur (ose ndryshe, shuma e peshave të fetuseve), mund të tregojë nëse efekti ka ardhuar nga nëna ose intrauterin. Te lepujt, rritja e peshës trupore mund të mos jetë tregues i vlefshëm i toksicitetit të nënes për shkak të luhatjeve normale të peshës trupore gjatë shtatzënisë.

Konsumi i ushqimit dhe ujit (nëse janë relevante):
Vëzhgimi i një rënieje të rëndësishme në konsumin mesatar të ushqimit apo ujit te femrat e trajtuara, e krahasuar me grupin e kontrollit është i vlefshëm në vlerësimin e toksicitetit amtar, sidomos kur materiali i testit administrohet në dietë ose në ujin e pijshëm. Ndryshimet në konsumin e ushqimit apo ujit duhet të vlerësohen në lidhje me peshat trupore të nënës kur përcaktohet nëse efektet e shënuara pasqyrojnë toksicitetin e nënës ose më thjesht, mungesë shije të materialit të testit tek ushqimi apo uji.

Vlerësimet klinike (duke përfshirë shenjat klinike, shënimet, hematologjinë dhe studimet kimike klinike):
Vëzhgimi i rritjes së dukurisë së shenjave të rëndësishme klinike të toksicitetit te femrat prind te trajtuara që lidhen me grupin e kontrollit është i vlefshëm për vlerësimin e toksicitetit te nëna. Nëse kjo do të përdoret si bazë për vlerësimin e toksicitetit te nëna, tipet, dukuria, shkalla dhe kohëzgjatja e shenjave klinike do të raportohen në studim. Shenjat klinike të intoksikimit përfshijnë: koma, pafuqi, hiperaktivitet, humbje të refleksit rregullues, ataksi, ose vështirësi në frymëmarrje.

Të dhënat pas vdekjes (post-mortem):
Rritja e dukurisë dhe/ose shkalla e dëmit të rezultateve pas vdekjes mund të jetë tregues i toksicitetit të nëna. Kjo mund të përfshijë rezultate të mëdha apo mikroskopike patologjike ose të dhëna të peshës së organeve, duke përfshirë peshën absolute të organit, ose raportin e peshës së organit me trurin. Në rastin kur vëzhgimi i një ndryshimi të rëndësishëm në peshën mesatare të organit(organeve) objekt të dyshuar(a) të femrave prind të trajtuara, krahasuar me ato të grupit të kontrollit,mbështetet nga gjetjet e efekteve anësore histopatologjikenë organin(organet) e prekur(a), kjo mund të konsiderohet provë e toksicitetit te nëna.

3.7.2.5 Të dhënat nga kafshët dhe eksperimentet

3.7.2.5.1 Ka një numër metodash të pranuara ndërkombëtarisht të cilat përfshijnë metoda për testimin e toksicitetit zhvillimor (p.sh. Udhëzimi i Testit të OECD 414), dhe metoda për testimin e një ose dy brezave (p.sh. Udhëzimi i Testit të OECD 415, 416).

3.7.2.5.2 Rezultatet e marra nga Testet e Kontrollit (p.sh. Udhëzimet e OECD 421
- Testi i Kontrollit të Toksicitetit për Riprodhimin/Zhvillimin, dhe 422;
- Studimi i Tokscitetit të Dozës së Përsëritur të Kombinuar me Testin e Kontrollit të Toksicitetit te Riprodhimit/Zhvillimit) mund të përdoret gjithashtu për të justifikuar klasifikimin, edhe pse njihet se cilësia e kësaj prove është më pak e besueshme se ajo e marrë nga studime të plota.

3.7.2.5.3 Efektet anësore ose ndryshimet, të para në studimet afatshkurtra apo afatgjata të toksicitetit të dozës së përsëritur, të cilat gjykohen se kane mundesi të dëmtojnë funksionimin riprodhues dhe të cilat ndodhin në mungesë të toksicitetit të rëndësishëm të përgjithësuar, mund të përdoren si bazë për klasifikim, p.sh. ndryshimet histopatologjike te gonadat.

3.7.2.5.4 Provat nga analizat in vitro, apo testet në jo-gjitarë, dhe nga substancat analoge që përdorin lidhjen strukturë-aktivitet (SAR), mund të kontribuojnë në procedurën për klasifikim. Në të gjitha rastet e kësaj natyre, duhet të përdoret gjykimi i ekspertit për të vlerësuar përshtatshmërinë e të dhënave. Të dhënat e papërshtatshme nuk do të përdoren si mbështetës kryesorë për klasifikimin.

3.7.2.5.5 Preferohet që studimet tek kafshët të kryhen duke përdorur rrugë të përshtatshme të administrimit të cilat lidhen me rrugën potenciale të ekspozimit tek njerëzit. Megjithatë, në praktikë, studimet për toksicitetin riprodhues zakonisht kryhen duke përdorur rrugën nëpërmjet gojës, dhe studime të tilla normalisht do të jenë të përshtatshme për vlerësimin e vetive të rrezikshme të substancës në lidhje me toksicitetin riprodhues. Megjithatë, nëse përfundimisht mund të provohet se mekanizmi i identifikuar qartë apo mënyra e veprimit nuk lidhet me njerëzit ose kur ndryshimet toksikokinetike janë kaq te dalluara sa që është e sigurt se vetia e rrezikshme nuk do të shfaqet te njerëzit, atëherë një substancë që prodhon një efekt anësor në riprodhimin te kafshët eksperimentale nuk do të klasifikohet.

3.7.2.5.6 Studimet që përfshijnë rrugë të tilla administrimi si injeksioni intravenoz apo intraperitonal, që çojnë në ekspozimin e organeve riprodhuese ndaj niveleve të larta të substancës së testit në mënyrë jorealiste, ose në shfaqjen e një dëmi lokal tek organet riprodhuese, duke përfshirë irritimin, duhet të interpretohen me kujdes tepër të madh dhe normalisht nuk do të shërbëjnë si bazë për klasifikim.

3.7.2.5.7 Për konceptin e dozës limit ka një marrëveshje të përgjithshme, sipas të cilës prodhimi i një efekti anësor konsiderohet të jetë jashtë kritereve që çojnë në klasifikim, por pa marrë në konsideratë përfshirjen brenda kritereve të një doze specifike si dozë limit. Disa orientime për metodat e testit, specifikojnë një dozë limit, të tjerat e kualifikojnë dozën limit me një deklaratë se dozat më të larta mund të jenë të nevojshme nëse ekspozimi njerëzor i parashikuar është i lartë në mënyrë të mjaftueshme saqë nuk arrihet një marzh i përshtatshëm ekspozimi. Gjithashtu, për shkak të ndryshimeve të specieve në toksikokinetikë, vendosja e një doze specifike limit mund të mos jetë e përshtatshme për situata ku njerëzit janë më të ndjeshëm se modeli i kafshës.

3.7.2.5.8 Në parim, efektet anësore në riprodhim, të para vetëm në nivele dozash shumë të larta te studimet e kafshëve (për shembull doza që shkaktojnë paaftësi, mungesë të theksuar dëshire, vdekshmëri të lartë) normalisht nuk do të çojnë në klasifikim, përveç rastit kur në dispozicion është një informacion tjetër, p.sh. informacioni i toksikokinetikës që tregon se njerëzit mund të jenë më prekshëm se kafshët, të cilat sugjerojnë se klasifikimi është i përshtatshëm. Për orientim të mëtejshëm në këtë fushë, referohuni gjithashtu dhe seksionit te toksicitetit te nëna (3.7.2.4).

3.7.2.5.9 Megjithatë, specifikimi 'dozë limit' varet nga metoda e testit që është perdorur për të dhënë rezultatet e testit, p.sh. në Udhëzimin e Testit të OECD për studimet e përsëritura të toksicitetit të dozës nëpërmjet gojës, si dozë limit, është rekomanduar një dozë më e lartë prej 1 000 mg/kg me përjashtim të rastit kur përgjigja e pritur në njerëz tregon nevojën për një nivel më të lartë doze.

3.7.3 Kriteret e klasifikimit për përzierjet

3.7.3.1 Klasifikimi i përzierjeve kur të dhënat janë të disponueshme për të gjithë përbërësit ose vetëm për disa përbërës të përzierjes

3.7.3.1.1 Përzierja klasifikohet si një toksike për riprodhimin kur të paktën një përbërës është klasifikuar si toksik për riprodhimin i Kategorisë 1A, Kategorisë 1B ose Kategorisë 2 dhe është i pranishëm në ose mbi limitin e përgjithshëm të përqendrimit siç është treguar përkatësisht në Tabelën 3.7.2 për Kategorinë 1A, Kategorinë 1B dhe Kategorinë 2.

3.7.3.1.2 Përzierja klasifikohet për efektet në ose nëpërmjet ushqyerjes me gji, kur të paktën një përbërës është klasifikuar për efektet ose nëpërmjet ushqyerjes me gji dhe është i pranishëm në ose mbi limitin e përgjithshëm të përqendrimit siç është treguar në Tabelën 3.7.2 për kategorinë shtesë për efektet në ose nëpërmjet ushqyerjes me gji.

Tabela 3.7.2 Limitet e përgjithshme të përqendrimit të përbërësvve të një përzierjeje të klasifikuar si toksikë për riprodhimin ose për efektet në ose nëpërmjet ushqyerjes me gji që ndikojnë në klasifikimin e përzierjes

Përbërësit e klasifikuar si:	Limitet e përgjithshme të klasifikimit që ndikojnë në klasifikimin e një përzierjeje si:			
	Toksikë për riprodhimin Kategoria 1A	Toksikë për riprodhimin Kategoria 1B	Toksikë për riprodhimin Kategoria 2	Kategori shtesë për efektet në ose nëpërmjet ushqyerjes me gji
Toksikë për riprodhimin Kategoria 1A	≥ 0,3 % [Shënimi 1]			
Toksikë për riprodhimin Kategoria 1B		≥ 0,3 % [Shënimi 1]		
Toksikë për riprodhimin Kategoria 2			≥ 3,0 % [Shënimi 1]	
Kategori shtesë për efektet në ose nëpërmjet ushqyerjes me gji				≥ 0,3 % [Shënimi 1]

Shënim: Limitet e përqendrimit në tabelën e mësipërme aplikohen tek substancat e ngurta dhe lëngjet (njësitë p/p) si dhe gazet (njësitë v/v)).

Shënim 1: Nëse një substancë toksike për riprodhimin i Kategorisë 1 ose Kategorisë 2 ose një substancë e klasifikuar për efektet në ose nëpërmjet ushqyerjes me gji është i pranishëm në përzierjen si përbërës në një përqendrim mbi 0,1 %, atëher për këtë përzierje, sipas kërkëses, do të vihet dispozicion Dokumenti me të dhënat sigurisë (SDS).

3.7.3.2 Klasifikimi i përzierjeve kur të dhënat janë të disponueshme për përzierjen e plotë

3.7.3.2.1 Klasifikimi i përzierjeve do të bazohet në të dhënat e disponueshme të testit për përbërësit individualë të përzierjes duke përdorur limitet e përqendrimit për ingredientët e përzierjes. Rast pas rasti, të dhënat e testit mbi përzierjet mund të përdoren për klasifikim, kur provohen efektet që nuk janë vendosur nga vlerësimi i bazuar në komponentët individualë. Në raste të tilla, rezultatet e testit për përzierjen si një e tërë duhet të tregohen si përfundimtare duke marrë parasysh dozën dhe faktorë të tjerë si kohëzgjatja, vëzhgimet, ndjeshmëria dhe analiza statistike sistemeve të testit të riprodhimit. Dokumentacioni përkatës që mbështet klasifikimin, sipas kërkeses do të mbahet dhe vihet në dispozicion për tu rishikuar.

3.7.3.3 Klasifikimi i përzierjeve kur të dhënat nuk janë të disponueshme për përzierjen e plotë: parimet e bashkimit

3.7.3.3.1 Në përputhje me paragrafin 3.7.3.2.1, në rastin kur vetë përzierja nuk është testuar për të përcaktuar toksicitetin e saj riprodhues, por për përbërësit individualë dhe përzierjet e testuara në mënyrë të ngjashme ka të dhëna të mjaftueshme për të karakterizuar në mënyrën e duhur rreziqet e përzierjes,

këto të dhëna do të përdoren në përputhje me rregullat e aplikueshme të bashkimit të parashikuara në seksionin 1.1.3.

3.7.4 **Komunikimi i Rrezikut**

3.7.4.1 Elementet e etiketës do të përdoren për substancat apo përzierjet që plotësojnë kriteret për klasifikimin në këtë klasë rreziku në përputhje me Tabelën 3.7.3.

Table 3.7.3 Elementet e etiketës për toksicitetin riprodhues

Klasifikimi	Kategoria 1 Kategoria 1A ose Kategoria 1B	Kategoria 2	Kategoria shtesë për efektet në ose nëpërmjet suhqyerjes me gji
Piktogramët GHS			Nuk ka piktogram
Fjala Sinjalizuese	Rrezik	Paralajmërim	Nuk ka fjalë sinjalizuese
Deklarata e Rrezikut	H360: Mund të dëmtojë fertilitetin e fëmijës që nuk ka lindur (trego efektin specifik nëse dihet)(trego rrugën e ekspozimit nëse provohet përfundimisht që asnjë rrugë tjetër ekspozimi nuk e shkakton rrezikun)	H361: Dyshohet se dëmton fertilitetin e fëmijës së nuk ka lindur (trego efektin specifik nëse dihet)(trego rrugën e ekspozimit nëse provohet përfundimisht që asnjë rrugë tjetër ekspozimi nuk e shkakton rrezikun)	H362: Mund të dëmtojë fëmijët që ushqehen me gji.
Deklarata Parandaluese Parandalimi	P201 P202 P280	P201 P202 P280	P201 P260 P263 P264
Deklarata Parandaluese Përgjigja	P308 + P313	P308 + P313	P308 + P313
Deklarata Parandaluese Magazinimi	P405	P405	

Deklarata Parandaluese Asgjesimi	P501	P501	

3. 8. Toksiciteti për një organ të destinuar specifike — ekspozimi i vetëm

3.8.1 **Përkufizime dhe konsiderata shtesë**

3.8.1.1 Toksiciteti për një organ të destinuar specifik (ekspozim i vetëm) përkufizohet si toksicitet specifik, jo vdekjeprurës për organin e destinuar që shkaktohet nga një ekspozim i vetëm ndaj një substance apo përzierje. Këtu përfshihen të gjitha efektet e rëndësishme të shëndetit që dëmtojnë funksionimin, si të kthyeshme edhe të pakthyeshme, të menjëhershme dhe/ose të vonuara dhe të adresuara jo specifikisht në seksionet 3.1 deri në 3.7 dhe 3.10 (shiko gjithashtu dhe 3.8.1.6).

3.8.1.2 Klasifikimi e identifikon substancën ose përzierjen si toksike për një organ të destinuar specifike dhe, si i tillë, mund të paraqesë një mundësi për efekte anësore në shëndetin e njerëzve që ekspozohen ndaj tij.

3.8.1.3 Efektet anësore në shëndet të shkaktuara nga një ekspozim i vetëm përfshijnë efektet toksike të përsëritura dhe të identifikueshme te njerëzit, ose, në kafshët eksperimentale, ndryshime toksikologjike të rëndësishme të cilat kanë ndikuar në funksionimin ose morfologjinë e një indi/organi, ose kanë shkaktuar ndryshime serioze në biokiminë apo hematologjinë e organizmit, dhe këto ndryshime lidhen me shëndetin njerëzor.

3.8.1.4 Vlerësimi do të marrë në konsideratë jo vetëm ndryshimet e rëndësishme në një organ të vetëm apo sistem biologjik por edhe ndryshimet e përgjithëshme me natyre më pak të rëndë duke përfshirë disa organe.

3.8.1.5 Toksiciteti për një organ të destinuar specifike mund të ndodhë nëpërmjet çdo rruge që është relevante për njerëzit, d.m.th kryesisht nëpërmjet gojës, lëkurës apo frymëmarrjes.

3.8.1.6 Toksiciteti për një organ të destinuar specifike duke ndjekur një ekspozim të përsëritur klasifikohet siç përshkruhet në Toksiciteti për një organ të destinuar specifike – Ekspozimi i përsëritur (seksioni 3.9) dhe për këtë arsye përjashtohet nga seksioni 3.8. Efektet e tjera specifike toksike, të renditura më poshtë, vlerësohen në mënyrë të vecantë prandaj dhe nuk përfshihen këtu:

a. Toksiciteti akut (seksioni3.1);
b. Gërryerja/irritimi i lëkurës (seksioni 3.2);
c. Dëmtimi serioz në sy/irritimi në sy (seksioni 3.3);
d. Ndjeshmëria në frymëmarrje ose në lëkurë (seksioni 3.4);
e. Mutagjeniciteti i qelizave embrionale (seksioni 3.5);
f. Karcinogjeniciteti (seksioni 3.6);
g. Toksiciteti riprodhues (seksioni 3.7); dhe
h. Toksiciteti i frymëmarrjes (seksioni 3.10).

3.8.1.7 Klasa e rrezikut Toksiciteti për një organ të destinuar specifike – Ekspozimi i Vetëm ndahet në:

— Toksiciti për një organ të destinuar specifike – ekspozim i vetëm, Kategoria 1 dhe 2;
— Toksiciti për një organ të destinuar specifike – ekspozim i vetëm, Kategoria 3.

Shiko tabelën 3.8.1.

Tabela 3.8.1 Kategoritë për Toksicitetin për një organ të destinuar specifik – ekspozimi i vetëm

Kategoritë	Kriteret
KATEGORIA 1	Substancat që kanë shkaktuar toksicitet të madh te njerëzit ose të cilat, në bazën e provave nga studime të kryera në kafshë eksperimentale, mund të presupozohen se kanë aftësinë për të prodhuar toksicitet të madh te njerëzit pas një ekspozimi të vetëm Substancat klasifikohen në Kategorinë 1 për toksicitin për një organ të destinuar specifike (ekspozim i vetëm) në bazën e: (a) provave të besueshme dhe cilësore nga rastet në njerëz dhe studimet epidemiologjike; ose (b) vëzhgimeve nga studime të përshtatshme në kafshë eksperimentale në të cilat janë prodhuar efekte toksike të mëdha dhe/ose të rënda që lidhen me shëndetin njerëzor në përqendrime ekspozimi përgjithësisht të ulëta. Dozat e udhëzuese/vlerat e përqendrimit jepen më poshtë (shiko 3.8.2.1.9) për t'u përdorur si pjesë e vlerësimit të ë provave.
KATEGORIA 2	Substancat që, në bazën e provave nga studimet e kryera në kafshë eksperimentale mund të presupozohen se kanë aftësinë për të dëmtuar shëndetin njerëzor pas një ekspozimi të vetëm. Substancat klasifikohen në Kategorinë 2 për Toksicitetin për një organ të destinuar specifike (ekspozim i vetëm) mbi bazën e vëzhgimeve të kryera nga studime të përshtatshme ku efekte të mëdha toksike, të lidhura me shëndetin njerëzor, janë prodhuar në përqendrime ekspozimi përgjithësisht mesatare. Për të ndihmuar në procesin e klasifikimit, doza e udhëzimit/vlerat e përqendrimit jepen më poshtë (shiko 3.8.2.1.9). Në raste të veçanta, provat njerëzore mund të përdoren gjithashtu për ta klasifikuar një substancë në Kategorinë 2 (shiko 3.8.2.1.6).

KATEGORIA 3	Efektet e përkohshme të organit të destinuar Kjo kategori përfshin vetëm efektet narkotike dhe irritimin e organeve të frymëmarrjes. Këto janë efekte të organit të destinuar për të cilat një substancë nuk i plotëson kriteret e klasifikimit në Kategorinë 1 dhe 2 të treguar më lart. Këto janë efekte të cilat ne mënyrë negative ndryshojnë funksionmin njerëzor për një kohëzgjatje të shkurtër pas ekspozimit dhe nga të cilat njerëzit mund të shërohen në një periudhë të arsyeshme pa ndonjë ndryshim të madh të strukturës apo funksionit. Për këto efekte substancat klasifikohen specifikisht siç tregohen më poshtë në 3.8.2.2.

Shënim: Do të bëhen përpjekje për të përcaktuar organin kryesor objekt të toksicitetit dhe për ta klasifikuar për këtë qëllim, si hepatotoksikantët, neurotoksikantët. Të dhënat do të vlerësohen me kujdes dhe, aty ku është e mundur, efektet dytësore nuk duhet të përfshihen (p.sh. një hepatotoksikant mund të prodhoje efekte dytësore në sistemet nervore dhe gastro-intestinale).

3.8.2 **Kriteret e klasifikimit për substancat**

3.8.2.1 Substancat e Kategorisë 1 dhe Kategorisë 2

3.8.2.1.1 Substancat klasifikohen në mënyrë të vëcantë për efekte të menjëhershme ose të vonuara, duke përdorur gjykimin eekspertit (shiko 1.1.1) mbi bazën e vlerësimit të të gjitha provave që janë të disponueshme, përfshirë përdorimin e vlerave të rekomanduara të orientimit (shiko 3.8.2.1.9). Më pas, substancat klasifikohen në Kategorinë 1 ose 2, në varësi të natyrës dhe shkallës së dëmit të efektit(efekteve) të vëzhguar(a) (Tabela 3.8.1).

3.8.2.1.2 Do të identifikohet rruga apo rrugët relevante të ekspozimit nga të cilat substanca e klasifikuar prodhon dëm (shih 3.8.1.5).

3.8.2.1.3 Klasifikimi përcaktohet nga gjykimi i ekspertit (shiko 1.1.1), mbi bazën e vlerësimit të të gjitha provave të disponueshme duke përfshirë udhëzimin e paraqitur më poshtë.

3.8.2.1.4 Peshimi i provave të të gjitha të dhënave (shiko seksionin 1.1.1), që përfshin incidentet njerëzore, epidemiologjinë, dhe studimet e kryera në kafshët eksperimentale, përdoret për të provuar efektet toksike specifike të organeve të destinuara që meritojnë të klasifikohen.

3.8.2.1.5 Informacioni që kërkohet për të vlerësuar toksicitetin për një organ të destinuar specifike sigurohet ose nga ekspozimi i vetëm te njerëzit, si: ekspozimi në shtëpi, në vendin e punës apo në mjedis, ose nga studimet e kryera te kafshët eksperimentale. Studimet standarde te kafshët, minjtë që japin këtë informacion janë studime të toksicitetit akut të cilat mund të përfshijnë vëzhgime klinike dhe ekzaminim makroskopik dhe mikroskopik që të mundësojnë identifikimin e efekteve toksike tek organet/indet e destinuara. Rezultatet e studimeve të toksicitetit akut të kryera në specie të tjera mund të japin gjithashtu informacion relevant.

3.8.2.1.6 Në raste të veçanta, bazuar në gjykimin e ekspertit, është e përshtatshme që substanca të caktuara me prova njerëzore të toksicitetit për një organ të destinuar specifike të klasifikohen në Kategorinë 2 :

a. kur peshimi i provave njerëzore nuk është mjaftueshëm bindës për të lejuar klasifikimin në Kategorinë 1, dhe/ose
b. bazuar në natyrën dhe shkallën e dëmit të efekteve.

Nivelet e dozës/përqendrimit tek njerëzit nuk do të merren në konsideratë në klasifikim dhe çdo provë e disponueshme nga studimet shtazore do të jetë ne përputhje me klasifikimin e Kategorisë së 2. Nëse në dispozicion ka edhe të dhëna shtazore për substancën që lejojnë klasifikimin e saj në Kategorinë 1, atëher substanca do të klasifikohet në Kategorinë 1.

3.8.2.1.7 Efektet që mbështesin klasifikimin për Kategorinë 1 dhe 2

3.8.2.1.7.1 Klasifikimi mbështetet nga provat që shoqërojnë ekspozimin e vetëm të substancës me një efekt toksik të qëndrueshëm dhe të identifikueshëm.

3.8.2.1.7.2 Provat nga përvoja/incidentet njerëzore zakonisht janë të kufizuara me raportet e pasojave te kundërta ndaj shëndetit, shpesh me pasiguri për kushtet e ekspozimit, dhe mund të mos japin detajet shkencore që mund të merren nga studimet e kryera mirë në kafshët eksperimentale.

3.8.2.1.7.3 Provat nga studimet e përshtatshme në kafshët eksperimentale mund të japin shumë më tepër detaje, në formën e vëzhgimeve klinike, dhe ekazaminimit patologjik makroskopik dhe mikroskopik, dhe kjo shpesh mund të zbulojë rreziqe që mund të mos jenë të rrezikshme për jetën por mund të tregojnë dëmtim funksional. Si pasojë të gjitha provat e disponueshme, dhe rëndësia në shëndetin njerëzor, do të merren në konsideratë në procesin e klasifikimit, duke përfshirë, jo vetëm, efektet e mëposhtme në njerëz dhe/ose kafshë:

a. Sëmundjet që shkaktohen nga ekspozimi i vetëm;
b. ndryshime të rëndësishme funksionale, më shumë se të përkohshme në natyrë, në sistemin respirator, sistemet nervore qendrore ose periferike, organet e tjera ose sistemet e tjera të organeve, duke përfshirë shenja të depresionit të sistemit nervor qendror dhe efekte në shqisa të veçanta (siç është shikimi, dëgjimi apo shqisa e nuhatjes);
c. çdo ndryshim i përsëritur apo i rëndësishëm në biokiminë klinike, hematologjinë, apo parametrat e urianalizës;
d. dëmtim i rëndësishëm i organit i vërejtur në nekropsi dhe/ose i parë apo konfirmuar më pas në ekzaminimin mikroskopik;
e. nekrozë multi-fokale ose difuze, fibrozë ose formim i granulomës në organet jetike me kapacitet regjenerues;
f. ndryshime morfologjike që janë potencialisht të kthyeshme por provojnë qartë mosfunksionimin e organit të shënjuar;
g. prova të vdekjes së dukshme të qelizave (përfshin përkeqësim qelizash dhe numër të reduktuar qelizash) në organet jetike të paafta për t'u rigjeneruar.

3.8.2.1.8 Efektet që konsiderohen se nuk mbështesin klasifikimin për Kategorinë 1 dhe 2

Mund të verehen efekte që nuk e justifikojnë klasifikimin. Efekte të tilla te njerëzit dhe/ose kafshët përfshijnë, por jo vetëm:

a. Vëzhgime klinike ose ndryshime të vogla në marrjen e peshës trupore, konsum i ushqimit ose marrje e ujit që mund të ketë disi rëndësi toksikologjike por që, vetëm, nuk tregon toksicitet 'të madh';
b. Ndryshime të vogla në parametrat e biokimisë klinike, hematologjisë ose urianalizës dhe/ose efekte të përkohshme, kur ndryshime të tilla ose efektet janë të një rëndësie toksikologjike të dyshimtë ose minimale;
c. ndryshimet në peshën e organeve pa prova të mosfunskionimit të organeve;
d. përgjigje përshtatëse që nuk konsiderohen toksikologjikisht i përshtatshëm ;
e. mekanizma të toksicitetit të induktuara me substanca specifikë për specie , d.m.th. të provuara me siguri të arsyeshme se nuk janë të përshtëshme për shëndetin njerëzor, nuk do të justifikojnë klasifikimin.

3.8.2.1.9 Vlerat udhëzuese për të ndihmuar me klasifikimin bazuar në rezultatet e marra nga studime të kryera në kafshë eksperimentale për Kategorinë 1 dhe 2

3.8.2.1.9.1 Për të ndihmuar në arritjen e një vendimi nëse një substancë do të klasifikohet ose jo, dhe në çfarë shkalle të klasifikohet (Kategoria 1 ose Kategoria 2), 'vlerat udhëzuese' të dozës/përqendrimit jepen për të konsideruar dozën/përqendrimin që tregon se prodhon efekte të rënda në shëndet. Ky udhëzim propozohet sepse të gjitha substancat janë potencialisht toksike dhe duhet të ketë një dozë/përqendrim të arsyeshëm mbi të cilin pranohet një shkallë e efektit toksik.

3.8.2.1.9.2 Kështu, në studimet shtazore, kur vihen re efekte të mëdha toksike që tregojnë klasifikim, konsiderim të dozës/përqendrimit në të cilin janë parë këto efekte, në lidhje me vlerat e sugjeruara të udhëzimit, jepen informacione të vlefshme për të ndihmuar në vlerësimin e nevojës së klasifikimit (meqë efektet toksike janë pasojë e vetisë(vetive) të rrezikshme dhe gjithashtu të dozës/përqendrimit).

3.8.2.1.9.3 Vlerat udhëzuese (C) për ekspozimin e një doze të vetme që ka shkaktuar një efekt toksik jo-vdekjeprurës, janë ato që zbatohen për testimin e toksicitetit akut, siç tregohet në Tabelën 3.8.2.

Tabela 3.8.2 Vlerat udhëzuese për ekspozimet e një doze

			Vlerat udhëzuese për:	
Rruga e ekspozimit	Njësitë	Kategoria 1	Kategoria 2	Kategoria 3
Nëpërmjet gojës (mi)	mg/kg peshë trupore	C ≤ 300	2 000 ≥ C > 300	Vlerat udhëzuese nuk aplikohen
Nëpërmjet lëkurës (mi ose lepur)	mg/kg peshë trupore	C ≤ 1 000	2 000 ≥ C > 1 000	
Nëpërmjet Frymëmarrjes (mi) gazi	ppmV/4h	C ≤ 2 500	20 000 ≥ C > 2 500	
Nëpërmjet Frymëmarrjes (mi) avulli	mg/l/4h	C ≤ 10	20 ≥ C > 10	
Nëpërmjet Frymëmarrjes (mi) pluhuri/mjegulle/tymi	mg/l/4h	C ≤ 1,0	5,0 ≥ C > 1,0	

Shënim:

(a) Vlerat udhëzuese të përmendura në Tabelën 3.8.2 shërbejnë vetëm për qëllime orientimi, d.m.th. të përdoren si pjesë e vlerësimit të provave, dhe të ndihmojnë në vendimin që merret për klasifikimin. Nuk kanë si qëllim të shërbejnë si vlera strikte kufi.

(b) Vlerat udhëzuese nuk jepen për substancat e Kategorisë 3 meqë ky klasifikim kryesisht bazohet në të dhëna njerëzore. Të dhënat shtazore, nëse disponohen, do të përfshihen në rëndësinë evlerësimit të provave.

3.8.2.1.10 Konsiderata të tjera

3.8.2.1.10.1 Kur një substancë karakterizohet vetëm nga përdorimi i të dhënave shtazore (tipike për substanca të reja, por e vërtetë edhe për shumë substanca ekzistuese), procesi i klasifikimit do ti referohet

vlerave udhëzuese të dozës/përqendrimit si një nga elementët që ndikojnë në perqasjen e peshes se provave.

3.8.2.1.10.2 Në rastin kur në dispozicion ka të dhëna të provuara mirë që tregojnë një efekt toksik për një organ të destinuar specifik që në mënyrë të besueshme i dedikohet ekspozimit të vetëm ndaj një substance, normalisht substanca do të klasifikohet. Të dhënat pozitive njerëzore, pavarësisht dozës së mundshme, mbizotërojnë mbi të dhënat shtazore. Nëse një substancë është e paklasifikuar sepse toksiciteti për një organ të destinuar specifik të vëzhguar është konsideruar jo i përshtatshëm apo i rëndësishëm për njerëzit, nëse do të ketë të dhëna pasuese njerëzore të incidenteve që tregojnë një efekt toksik për një organ të destinuar specifik , substanca do të klasifikohet.

3.8.2.1.10.3 Substanca që nuk është testuar për toksicitetin ndaj një organi të destinuar specifik, kur është e përshtatshme, mund të klasifikohet në bazë të të dhënave nga një marrëdhënie e vërtetuar e aktivitetit të strukturës dhe nxjerrjes të bazuar në gjykimin eekspertit të një strukture analogeqë është klasifikuar më parë bashkë me mbështetjen e rëndësishme nga marrja në konsideratë e faktorëve të tjerë të rëndësishëm siç është formimi i metaboliteve të zakonshme të rëndësishme.

3.8.2.1.10.4 Përqendrimi i avullit te ngopur kur është e përshtatshme do të konsiderohet, si një element shtesë për të parashikuar mbrojtjen dhe sigurinë specifike për shëndetin.

3.8.2.2 Substancat e Kategorisë 3: Efektet e përkohshme të organeve të destinuara

3.8.2.2.1 Kriteret për irritimin e aparati të frymëmarrjes

Kriteret për klasifikimin e substancave në Kategorinë 3 për irritimin e aparatit të frymëmarrjes janë:

a. Efekte irrituese për frymëmarrjen (e karakterizuar nga skuqje lokale, edemë, prurit, dhe/ose dhimbje) që dëmtojnë funksionimin me simptoma si kollitje, dhimbje, mbytje, përfshirë vështirësi në frymëmarrje. Ky vlerësim do të bazohet kryesisht në të dhëna njerëzore;
b. Vëzhgimet subjektive njerëzore mund të mbështeten nga matje objektive të irritimit të qartë të aparatit të frymëmarrjes (RTI) (të tilla si përgjigjet elektrofiziologjike, shënjues bio të inflamacionit në lëngjet larëse hundore ose bronkoalveolare);
c. Simptomat e vëzhguara në njerëz do të jenë gjithashtu tipike për ato që do të prodhoheshin në popullsinë e ekspozuar në vend të të qenit një reaksion apo përgjigje e izoluar individuale që shkaktohet vetëm në individë me rrugë ajrore shumë të ndjeshme. Raporte të dykuptimpta si thjesht të 'irritimit' do të përjashtohen pasi ky term përdoret gjerësisht për të përshkruar një gamë të gjerë ndjesish duke përfshirë të tilla si nuhatja, shija e pakëndshme, një ndjesi gudilitëse, dhe tharja, të cilat janë jashtë spektrit të klasifikimit për irritimin e organeve ë frymëmarrjes;
d. Aktualisht nuk ka teste të vërtetuara kafshësh që merren specifikisht me RTI-në, megjithatë, informacion i vlefshëm mund të merret nga testet e vetme dhe të përsëritura të toksicitetit. Kështu, studimet e kafshëve mund të japin informacion të vlefshëm në lidhje me shenjat klinike të toksicitetit (vështirësi në frymëmarrje, rinit, etj.) dhe histopatologji (p.sh. hiperemi, edema, inflamacion minimal, shtresë e trashur mukoze), të cilat janë të kthyeshme dhe mund të pasqyrojnë simptomat klinike karakteristike të përshkruara më lart. Studime të tilla shtazore mund të përdoren si pjesë e vlerësimit të provave;
e. Ky klasifikim i veçantë do të ndodhte vetëm në rastin kur në organe përfshirë sistemin respirator,nuk vëzhgohen efekte më të rënda

3.8.2.2.2 Kriteret për efektet narkotike

Kriteret për klasifikimin e substancave në Kategorinë 2 për efektet narkotike janë:

a. Depresion i sistemit nervor qendror duke përfshirë efektet narkotike te njerëzit si përgjumje, narkozë, reagim i reduktuar, humbje refleksesh, mungesë koordinimi, përfshirë dhe marramendje. Këto efekte mund të shfaqen edhe si dhimbje e fortë koke ose të përziera, dhe mund të çojnë në gjykim të ulët, marrje mendsh, nervozizëm, lodhje, funksionim i dëmtuar i kujtesës, mungesë në perceptim dhe koordinim, kohën e reagimit, ose përgjumjen;

b. Efektet narkotike të vëzhguara në studimet shtazore mund të përfshijnë letargji, mungesë koordinimi, humbje të refleksit rregullues dhe ataksi. Nëse këto efekte nuk janë të përkohshme në natyrë, atëherë konsiderohen si mbështetëse të klasifikimit për Kategorinë 1 ose 2, të ekspozimit të vetëm të toksicitetit për një organ të destinuar specifik.

3.8.3 **Kriteret e klasifikimit për përzierjet**

3.8.3.1 Përzierjet klasifikohen duke përdorur të njëjtat kritere si në rastin e substancave, ose siç është përshkruar ndryshe më poshtë. Ashtu si dhe me substancat, përzierjet do të klasifikohen për toksicitet të një organi të destinuar specifik pas ekspozimit të vetëm.

3.8.3.2 Klasifikimi i përzierjeve kur të dhënat janë të disponueshme për përzierjen e plotë

3.8.3.2.1 Në rastin kur për përzierjen prova te besueshme dhe cilësore, nga përvoja njerëzore ose studimet e përshtatshme në kafshët eksperimentale, siç është përshkruar në kriteret për substancat, atëherë përzierja do të klasifikohet nga vlerësimi i provave të këtyre të dhënave (shiko 1.1.1.4). Në vlerësimin e të dhënave në përzierje, duhet të tregohet kujdes sepse doza, kohëzgjatja, vëzhgimi ose analiza, nuk i tregojnë rezultatet jopërfundimtare.

3.8.3.3 Klasifikimi i përzierjeve kur ka të dhëna të disponueshme për të gjithë përzierjen: parimet e bashkimit

3.8.3.3.1 Në rastin kur vetë përzierja nuk është testuar për të përcaktuar toksicitetin e saj për një organ të destinuar specifik , por në përbërësit individualë dhe përzierje të ngjashme të testuara ka të dhëna të mjaftueshme për të karakterizuar në mënyrën e duhur rreziqet e përzierjes, këto të dhëna do të përdoren në përputhje me parimet e bashkimit të parashikuara në seksionin 1.1.3.

3.8.3.4 Klasifikimi i përzierjeve kur ka të dhëna të disponueshme për të gjithë komponentët ose vetëm për disa komponentë të përzierjes

3.8.3.4.1 Në rastin kur për vetë përzierjen nuk ka prova të besueshme ose të dhëna testi specifike, dhe parimet e bashkimit nuk mund të përdoren për të kryer klasifikimin, atëherë klasifikimi i përzierjes bazohet në klasifikimin e substancave përbërëse. Përzierja do të klasifikohet si një toksikant për një organ të destinuar specifik, pas një ekspozimi të vetëm, kur të paktën një përbërës është klasifikuar si toksikant për një organ të destinuar specifik i Kategorisë 1 ose Kategorisë 2 dhe është i pranishëm në ose mbi limitin e përshtatshëm të përgjithshëm të përmendur përkatësisht në Tabelën 3.8.3 për Kategorinë 1 dhe 2.

3.8.3.4.2 Limitet e përgjithshme të përqendrimit dhe klasifikimet pasuese do të zbatohen në mënyrën e duhur për përzierjet toksike për një organ të destinuar specifik me një dozë të vetme.

3.8.3.4.3 Përzierjet do të klasifikohen në mënyrë të pavarur si për secilin edhe për të dy toksicitetet e një doze dhe të përsëritur në mënyrë të pavarur.

Tabela 3.8.3 Limitet e përgjithshme të përqendrimit të përbërësve të një përzierjeje të klasifikuar si toksikë për një organ te destinuar specifik që ndikon në klasifikimin e përzierjes si Kategoria 1 ose 2

Ingredienti i klasifikuar si:	Limitet e përgjithshme të përqendrimit që sjellin klasifikimin e përzierjes si:	
	Kategoria 1	Kategoria 2
Kategoria 1 Toksikant Specifik me objektiv një organ të caktuar	Përqendrimi ≥ 10 %	1,0 % ≤ përqendrimi < 10 %
Kategoria 2 Toksikant Specifik me objektiv një organ të caktuar		Përqendrimi ≥ 10 % [(Shënimi 1)]

Shënim 1: Nëse një substancë toksike për një organ të destinuar specifik i Kategorisë 2, është i pranishëm në përzierje si një përbërës në një përqendrim ≥ 1,0 %, për përzierjen në fjalë sipas kërkesës do të vihet në dispozicion Dokumenti me të dhënat e sigurise (SDS).

3.8.3.4.4 Në rastin kur përzierjet toksike që prekin më shumë se një sistem organi kombinohen në mënyrë që të merren në konsideratë efektshmëria ose ndërveprimet sinergjike, do të tregohet kujdes sepse substanca të caktuara mund të shkaktojnë toksicitet për një organ të destinuar specifik në përqendrim < 1 % kur njihet se përbërës të tjerë në përzierje fuqizojnë efektin e tij toksik.

3.8.3.4.5 Kur nxirret toksiciteti i një përzierjeje që përmban përbërës të Kategorisë 3 do të tregohet kujdes. Limiti i përgjithshëm i përqendrimit prej 20% është i përshtatshëm; megjithatë, ky limit përqendrimi mund të jetë më i lartë ose më i ulët në varësi të përbërësit/sve të Kategorisë 3 dhe disa efekte si irritimi i aparatit të frymëmarrjes mund të mos ndodhin në një përqendrim të caktuar ndërkohë që efekte të tjera siç janë efektet narkotike mund të ndodhin nën këtë vlerë 20 %. Në këtë rast do të përdoret gjykimi i ekspertit. Irritimi i aparatit të frymëmarrjes dhe efektet narkotike, do të vlerësohen në mënyrë të vecantë në përputhje me kriteret e dhëna në seksionin 3.8.2.2. Kur kryhen klasifikimet për këto rreziqe, kontributi i secilit komponent dot të konsiderohet si shtesë, me përjashtim të rastit kur ka prova që efektet nuk janë shtesë.

3.8.4 **Komunikimi i Rrezikut**

3.8.4.1 Elementet e etiketës do të përdoren në përputhje me Tabelën 3.8.4., për substancat ose përzierjet që plotësojnë kriteret për klasifikimin në këtë klasë rreziku.

Tabela 3.8.4 Elementet e etiketës për klasifikimin toksikë për një organ të destinuar specifik pas një ekspozimi të vetëm

Klasifikimi	Kategoria 1	Kategoria 2	Kategoria 3
Piktogramët GHS			
Fjala Sinjalizuese	Rrezik	Paralajmërim	Paralajmërim

Deklarata e Rrezikut	H370: Dëmton organet (ose nëse dihen, trego të gjithë organet e prekur,) (trego rrugën e ekspozimit nëse është provuar përfundimisht që asnjë rrugë tjetër ekspozimi nuk shkakton rrezik)	H371: Mund të dëmtojë organet (ose nëse dihen, trego të gjithë organet e prekur,) (trego rrugën e ekspozimit nëse është provuar përfundimisht që asnjë rrugë tjetër ekspozimi nuk shkakton rrezik)	H335: Mund të shkaktojë irritim respirator; ose H336: Mund të shkaktojë përgjumje ose marramendje
Deklarata Parandaluese Parandalimi	P260 P264 P270	P260 P264 P270	P261 P271
Deklarata Parandaluese Përgjigja	P308 + P311 P321	P3089 + P311	P304 + P340 P312
Deklarata Parandaluese Magaznimi	P405	P405	P403 + P233 P405
Deklarata Parandaluese Asgjesimi	P501	P501	P501

3.9 Toksiciteti i për një organ të destinuar specifik – ekspozimi i përsëritur

3.9.1 **Përkufizime dhe konsiderata shtesë**

3.9.1.1 Toksicitet me objektiv një organ të destinuar specifik (ekspozim i përsëritur), do të thotë toksicitet specifik, qe ka si objektiv një organ të destinuar dhe qe shkaktohet nga ekspozimi i përsëritur në një substancë apo përzierje. Këtu përfshihen të gjitha efektet e mëdha shëndetësore që mund të dëmtojnë funksionimin, si të kthyeshëm dhe të pakthyeshëm, të menjëhershëm dhe/ose të vonuar. Efekte të tjera toksike që janë adresuar specifikisht në seksionet 3.1 deri në 3.8 dhe 3.10, këtu nuk janë përfshirë.

3.9.1.2 Klasifikimi për toksicitetin për një organ të destinuar specifik (ekspozim i përsëritur) identifikon substancën apo përzierjen si ~~tok~~sikë për një organ të destinuar specifik dhe, si e tillë, mund të shfaqë mundësi për efekte anësore në shëndetin e njerëzve të ekspozuar ndaj tij.

3.9.1.3. Efektet anësore në shëndet përfshijnë efekte të qëndrueshme dhe të identifikueshme te njerëzit, ose, në kafshët eksperimentale, ndryshime toksikologjike të mëdha të cilat janë ndikuar nga funksioni ose morfologjia e një indi/organi, ose kanë shkaktuar ndryshime serioze në biokiminë ose hematologjinë e organizmit dhe këto ndryshime lidhen me shëndetin e njeriut.

3.9.1.4 Vlerësimi do të marrë në konsideratë jo vetëm ndryshimet e rëndësishme në një organ të vetëm ose sistem biologjik por edhe ndryshime të përgjithëshmë të një natyre më pak të rëndë përfshirë dhe organe të shumta.

3.9.1.5 Toksiciteti për një organ të destinuar specifik mund të ndodhë në çdo rrugë që lidhet me njerëzit, kryesisht nëpërmjet gojës, lëkurës ose me frymëmarrje.

3.9.1.6 Efektet toksike jo-vdekjeprurëse të vëzhguara pas një ekspozimi të vetëm klasifikohen siç përshkruhen në toksicitetin për një organ të destinuar specifik – Ekspozimi i vetëm (seksioni 3.8) prandaj dhe përjashtohen nga seksioni 3.9.

3.9.2 Kriteret e klasifikimit për substancat

3.9.2.1 Substancat klasifikohen si toksike për një organ të destinuar specifik pas një ekspozimi të përsëritur, duke përdorur gjykimin eekspertit (shiko 1.1.1), dhe në bazën e vlerësimittë të gjitha provave që janë në dispozicion , përfshirë përdorimin e vlerave udhezuese të rekomanduara të cilat marrin parasysh kohëzgjatjen e ekspozimit dhe dozën/përqendrimin e cila shkakton efektin(efektet), shiko 3.9.2.9), dhe në varësi të natyrës dhe shkallës së dëmit të efektit(efekteve) të vëzhguar(a) klasifikohen në një nga dy kategoritë, (Tabela 3.9.1).

Tabela 3.9.1 Kategoritë për toksicitetin për një organ të destinuar specifik – ekspozimi i përsëritur

Kategoritë	Kriteret
KATEGORIA 1	Substancat që kanë prodhuar toksicitet të madh te njerëzit ose të cilat, në bazë të provave nga studimet në kafshët eksperimentale, mund të presupozohet se kanë aftësinë për të shkaktuar toksicitet të madh te njerëzit pas një ekspozimi të përsëritur. Substancat klasifikohen në Kategorinë 1 për toksicitetin në një organ të destinuar specifik (ekspozim i përsëritur) në bazë të: —prova të besueshme dhe cilësore nga raste njerëzore ose studime epidemiologjike; ose — vëzhgime nga studime të përshtatshme në kafshët eksperimentale në të cilat efekte të mëdha dhe/ose të rënda toksike, në lidhje me shëndetin njerëzor, janë prodhuar në përqendrime ekspozimi përgjithësisht të ulëta. Vlerat udhëzuese tëdozës/përqendrimit jepen më poshtë (shiko 3.9.2.9), për t'u përdorur gjatë vlerësimit të provave.

KATEGORIA 2	Substancat që, në bazë të provave nga studimet në kafshët eksperimentale mund të presupozohen se kanë aftësinë për të dëmtuar shëndetit njerëzor pas një ekspozimi të përsëritur. Substancat klasifikohen në Kategorinë 2 toksike për një organ të destinuar specifik (ekspozim i përsëritur) bazuar në vëzhgimet e kryera dhe nga studime të përshtatshme në kafshë eksperimentale ku efektet e mëdha të toksicitetit, të lidhura me shëndetin njerëzor, janë prodhuar në përqendrime ekspozimi përgjithësisht mesatare. Vlerat udhëzuese të dozës/përqendrimit jepen më poshtë (shiko 3.9.2.9) me qëllim që të ndihmojnë në klasifikim. Në raste të veçanta prova njerëzore mund të përdoret edhe për të klasifikuar një substancë në Kategorinë 2 (shiko 3.9.2.6).

Shënim: Përpjekje do të bëhen për të përcaktuar organin kryesor të destinuar të toksicitetit dhe për ta klasifikuar për atë qëllim, si hepatotoksikantët, neurotoksikantët. Të dhënat duhet të vlerësohen me kujdes dhe, ku është e mundur, mos të përfshihen efektet dytësore (një hepatotoksikant mund të prodhojë efekte dytësore në sistemet nervore ose gastro-intestinale).

3.9.2.2 Do të identifikohet rruga ose rrugët relevante të ekspozimit nga të cilat substanca e klasifikuar shkakton dëm.

3.9.2.3 Klasifikimi përcaktohet duke përdorur gjykimin e ekspertit (shiko seksionin 1.1.1), në bazë të vlerësimit të të gjitha provave që janë të disponueshme përfshirë udhëzuesin e paraqitur më poshtë.

3.9.2.4 Peshimi i provave per të gjitha të dhënat (shiko seksionin 1.1.1), duke përfshirë incidentet njerëzore, epidemiologjinë, dhe studimet e kryera te kafshët eksperimentale, përdoret për të provuar efektet toksike për një organ të destinuar specifike që meritojnë të klasifikohen. Kjo permbyll te dhenat e konsiderueshme toksikologjike te grumbulluara nga industria ndër vite. Vlerësimi do të bazohet në të gjitha të dhënat ekzistuese, përfshirë studime të publikuara të rishikuara me kujdes dhe të dhëna shtesë të pranueshme.

3.9.2.5 Informacioni i kërkuar për të vlerësuar toksicitetin në një organ të destinuar specifik sigurohet ose nga ekspozimi i përsëritur te njerëzit, si ekspozimi në shtëpi, në vendin e punës apo mjedis, ose nga studime të kryera në kafshët eksperimentale. Studimet standarde të kafshëve, të minjve që japin këtë informacion janë studime 28 ditore, 90 ditore ose të përhershme (deri në 2 vjet) dhe përfshijnë ekzaminim të detajuar hematologjik, kliniko-kimik, makroskopik dhe mikroskopik për të mundësuar efektet toksike në indet/organet objekt që do të identifikohen. Të dhënat nga studimet e dozës së përsëritur të kryera në specie të tjera do të përdoren gjithashtu, nëse disponohen. Studime të tjera afatgjata ekspozimi, të tilla si në karcinogjeniciteti, neurotoksiciteti ose toksiciteti për riprodhimin, mund të japin gjithashtu prova të toksicitetit për një organ të destinuar specifik që mund të përdoren në vlerësimin e klasifikimit.

3.9.2.6 Në raste të veçanta, bazuar në gjykimin e ekspertit, që substanca të caktuara me prova njerëzore ose toksicitet për një organ të destinuar specifik të vendosen në Kategorinë 2:

a. Kur vlerësimi i provave njerëzore nuk është mjaftueshëm bindës për të lejuar klasifikimin në Kategorinë 1; dhe/ose
b. Bazuar në natyrën dhe shkallën e dëmit të efekteve.

Nivelet e dozës/përqendrimit te njerëzit nuk do të merren në konsideratë për klasifikimin dhe çdo provë e disponueshme nga studimet shtazore do të jetë në përputhje me klasifikimin e Kategorisë 2. Nëse ka edhe të dhëna shtazore të disponueshme për substancën që lejojnë klasifikimin në Kategorinë 1, atëher substanca do të klasifikohet në Kategorinë 1.

3.9.2.7 Efektet që konsiderohen se mbështesin klasifikimin për toksicitetin në një organ të destinuar specifik pas ekspozimit te përsëritur

3.9.2.7.1 Prova të besueshme që lidhen me ekspozimin e përsëritur në substancë me një efekt toksik të qëndrueshëm dhe të identifikueshëm do të përbëjnë mbështetje për klasifikimin.

3.9.2.7.2 Provat nga përvojat/incidentet njerëzore zakonisht kufizohen me raporte mbipasojat negative në shëndet, shpesh me pasiguri për kushtet e ekspozimit, dhe mund të mos japin ato detaje shkencore që mund të merren nga studimet e kryera mirë në kafshët eksperimentale.

3.9.2.7.3 Provat nga studimet e përshtatshme te kafshët eksperimentale mund të japin më shumë detaje, në formën e vëzhgimeve klinike, hematologjisë, kimisë klinike, dhe ekzaminimit patologjik makroskopik dhe mikroskopik, dhe kjo shpesh mund të shfaqë rreziqe që mund të mos jenë të rrezikshme për jetën por mund të tregojnë dëmtim funksional. Prandaj gjatë procesit të klasifikimit do të merren në konsideratë të gjitha provat e disponueshme, dhe rëndësia për shëndetin njerëzor, , duke përshirë, por jo vetëm, efektet e mëposhtme te njerëzit dhe/ose kafshët:

a. Sëmundjet ose vdekjet që shkaktohen nga ekspozimi i përsëritur ose afatgjatë. Sëmundjet ose vdekjet mund të shkaktohen nga ekspozimi i përsëritur, edhe në doza/përqendrime relativisht të ulëta, për shkak të bioakumulimit të substancës ose të metaboliteve të saj, dhe/ose për shkak të teprimit të procesit të detoksifikimit nga ekspozimi i përsëritur në substancë ose metabolitet e saj;
b. ndryshimet e mëdha funksionale në Sistemet nervore qendrore dhe periferike ose sistemet e tjera të organeve, duke përfshirë shenja të depresionit të sistemit nervor qendror në shqisa të veçanta (p.sh. shikimi, dëgjimi dhe shqisa e nuhatjes);
c. çdo ndryshim i pafavorshëm i qëndrueshëm dhe i madh në parametrat e biokimisë klinike, hematologjisë, apo urianalizës;
d. dëmtim i madh organesh i vërejtur në nekropsi dhe/ose i parë ose i konfirmuar më pas në ekzaminim mikroskopik;
e. nekroza multi-fokale ose difuze, fibroza apo formimi i granulomës në organet jetike me kapacitet rigjenerues;
f. ndryshimet morfologjike që janë potencialisht të kthyeshme por japin prova të qarta të keqfunksionimit të organit të shënjuar (p.sh. ndryshim i madh i yndyrës në mëlçi);
g. prova të vdekjes së dukshme të qelizave (që përfshin përkeqësimin e qelizave dhe reduktimin e numrave të qelizave) te organet jetike të paafta për t'u rigjeneruar.

3.9.2.8 Efektet e konsideruara që nuk e mbështesin klasifikimin për toksicitet në një organ të destinuar specifik pas ekspozimit e të përsëritur

3.9.2.8.1 Efektet që nuk justifikojnë klasifikimin mund të vërehen te njerëzit dhe/ose kafshët. Efekte të tilla përfshijnë, por jo vetëm:
a. vëzhgime klinike ose ndryshime të vogla në shtim të peshës trupore, konsum ushqimi apo konsum uji që kanë rëndësi toksikologjike por që më vete nuk tregojnë toksicitet 'të madh';

b. ndryshime të vogla në parametrat e biokimisë klinike, hematologjisë ose urianalizës dhe/ose efekte të përkohshme, ku ndryshime apo efekte të tilla janë të një rëndësie toksikologjike të dyshimtë ose minimale;
c. ndryshimet në peshën e organeve pa prova të keqfunksionimit të organeve;
d. përgjigje përshtatëse që nuk konsiderohen toksikologjikisht të përshtatëshme ;
e. mekanizma toksiciteti të detyruar nga substanca specifikë për speciet, d.m.th. është demonstruar me siguri të arsyeshme që nuk janë të përshtatëshme për shëndetin njerëzor, nuk do të justifikojnë klasifikimin.

3.9.2.9 Vlerat udhëzuese që do të ndihmojnë klasifikimin bazuar në rezultatet e marra nga studimet e kryera në kafshët eksperimentale

3.9.2.9.1 Në studimet e kryera te kafshët eksperimentale, mbështetja vetëm te vëzhgimi i efekteve, pa iu referuar kohëzgjatjes së ekspozimit eksperimental dhe dozës/përqendrimit, shpërfill një koncept themelor të toksikologjisë, d.m.th. të gjitha substancat janë potencialisht toksike, dhe ajo që përcakton toksicitetin është një funksion i dozës/përqendrimit dhe kohëzgjatjes së ekspozimit. Në shumicën e studimeve të kryera te kafshët eksperimentale në udhëzimet e testeve përdorin një vlerë doze të limitit më të lartë.

3.9.2.9.2 Për të ndihmuar në marrjen e një vendimi nëse një substancë do të klasifikohet apo jo, dhe në çfarë shkalle do të klasifikohet (Kategoria 1 ose Kategoria 2), jepen 'vlerat udhëzuese' të dozës/përqendrimit për te llogaritur dozën/përqendrimin të cilat kanë treguar se prodhojnë efekte të mëdha shëndetësore. Vlera të tilla udhëzuese propozohen sepse që të gjitha substancat janë potencialisht toksike dhe duhet të ketë një dozë/përqendrim të arsyeshëm mbi të cilin njihet një shkallë e efektit toksik. Gjithashtu, studimet e dozës së përsëritur të kryera te kafshët eksperimentale synojnë të shkaktojnë toksicitet në dozën më të lartë të përdorur me qëllim që optimizimin e objektivit të testit dhe kështu shumica e studimeve do të shfaqin disa efekte toksike të paktën në këtë dozë më të lartë. Për këtë arsye ajo që duhet vendosur nuk është vetëm çfarë efektesh janë prodhuar, po gjithashtu në çfarë doze/përqendrimi u prodhuan dhe sa relevante është kjo për njerëzit.

3.9.2.9.3 Në studimet shtazore, kur vëzhgohen efekte toksike të mëdha që tregojnë klasifikimin, marrja në konsideratë e kohëzgjatjes së ekspozimit eksperimental dhe dozës/përqendrimit në të cilën vihen re efektet, në lidhje me vlerat e sugjeruara të udhëzuesit , japin informacion të vlefshëm i cili ndihmon në vlerësimin e nevojës për të klasifikuar (meqë efektet toksike janë pasojë e vetisë(vetivë) të rrezikshme si dhe e kohëzgjatjes së ekspozimit dhe dozës/përqendrimit).

3.9.2.9.4 Vendimi për të klasifikuar mund të ndikohet nga referimi në vlerat udhëzuese të dozës/përqendrimit në apo nën të cilat është vëzhguar një efekt i madh toksik.

3.9.2.9.5 Vlerat udhëzuese u referohen efekteve të para në një studim standard toksiciteti prej 90-ditësh të kryer tek minjtë. Ato mund të përdoren si bazë për të nxjerrë/ekstrapoluar vlera udhëzuese ekuivalente për studimet e toksicietit të një kohëzgjatjeje më të madhe apo më të vogël, duke përdorur ekstrapolimin e kohës së dozës/ekspozimit të ngjashme me rregullin e Haberit për frymëmarrjen, e cila tregon se doza efektive është në përpjesëtim të drejtë me përqendrimin e ekspozimit dhe kohëzgjatjen e ekspozimit. Vlerësimi bëhet rast pas rasti; për një studim 28-ditor vlerat e udhëzimit më poshtë rriten me faktorin tre.

3.9.2.9.6 Klasifikimi në Kategorinë 1 është i aplikueshëm, kur shihet se efektet toksike të mëdha të vëzhguara në një studim 90-ditor të dozës së përsëritur të kryer te kafshët eksperimentale ndodhin në ose nën vlerat udhëzuese (C) të treguara në Tabelën 3.9.2:

Tabela 3.9.2 Vlerat udhëzuese për të ndihmuar në klasifikimin në Kategorinë 1

Rruga e ekspozimit	Njësitë	Vlerat udhëzuese (doza/përqendrimi)
Nëpërmjet Gojës (mi)	mg/kg peshë trupore/ditë	C ≤ 10
Nëpërmjet lëkurës (mi ose lepur)	mg/kg peshë trupore/ditë	C ≤ 20
Nëpërmjet Frymëmarrjes (mi)gaz	ppmV/6h/ditë	C ≤ 50
Nëpërmjet Frymëmarrjes (mi)avull	mg/litër/6h/ditë	C ≤ 0,2
Nëpërmjet Frymëmarrjes (mi) pluhur/mjegull/tym	mg/litër/6h/ditë	C ≤ 0,02

3.9.2.9.7 Klasifikimi në Kategorinë 2 është i aplikueshëm, kur efektet e mëdha toksike të vëzhguara në një studim 90-ditor të dozës së përsëritur të kryer në kafshë eksperimentale ndodhin brenda vlerave udhëzuese të treguara në Tabelën 3.9.3:

Tabela 3.9.3 Vlerat udhëzuese që ndihmojnë në klasifikimin në Kategorinë 2

Rruga e Ekspozimit	Njësitë	Gama e Vlerave Udhëzuese: (doza/përqendrimi)
Nëpërmjet Gojës (mi)	mg/kg peshë trupore/ditë	10 < C ≤ 100
Nëpërmjet lëkurës (mi ose lepur)	mg/kg peshë trupore/ditë	20 < C ≤ 200
Nëpërmjet Frymëmarrjes (mi)gaz	ppmV/6h/ditë	50 < C ≤ 250
Nëpërmjet Frymëmarrjes (mi)avull	mg/litër/6h/ditë	0,2 < C ≤ 1,0
Nëpërmjet Frymëmarrjes (mi) pluhur/mjegull/tym	mg/litër/6h/ditë	0,02 < C ≤ 0,2

3.9.2.9.8 Vlerat udhëzuese dhe gamat e përmendura në paragrafët 3.9.2.9.6 dhe 3.9.2.9.7 përdoren vetëm për qëllime udhëzimi, pra të përdoren si pjesë e perqasjes së peshes se provave, dhe të ndihmojnë me vendimet për klasifikimin. Nuk kanë synim të përdoren si vlera strikte kufi.

3.9.2.9.9 Mundet që një profil specifik toksiciteti të ndodh në studimet shtazore të dozave të përsëritura në një dozë/përqendrim nën vlerën udhëzuese, të tillë si < 100 mg/kg pt/ditë nëpërmjet gojës, megjithatë natyra e efektit, si nefrotoksiciteti i parë vetëm në minjtë meshkuj të një race të veçantë që njihet të jetë e prekshme nga ky efekt mund të çojë në vendimin e mos klasifikimit. Nga ana tjetër, një profil specifik i toksicitetit mund të shihet te studimet shtazore që ndodhin në një vlerë mbi atë udhëzuese, të tillë si ≥ 100 mg/kg pt/ditë nëpërmjet gojës , dhe përveç kësaj ka informacion mbështetës nga burime të tjera, si studime të tjera administrimi afatgjatë, ose përvoja e rasteve njerëzore, që mbështetin përfundimin se, për sa i përket vlerësimit të provave, veprimi i matur që duhet marrë është klasifikimi.

3.9.2.10 Konsiderata të tjera

3.9.2.10.1 Kur një substancë karakterizohet vetëm nga përdorimi i të dhënave shtazore (tipike e substancave të reja, por e vërtetë edhe për shumë substanca ekzistuese), procesi i klasifikimit do përfshij referencat evlerave udhëzuese për dozën/përqendrimin si një nga elementet që kontribuojnë në vlerësimin e provave.

3.9.2.10.2 Në rastin kur disponohen të dhëna njerëzore të vërtetuara mirë që tregojnë një efekt toksik në një organ të destinuar specifik që në mënyrë të besueshme mund t'i dedikohet ekspozimit të përsëritur ose të zgjatur të një substance, substanca do të klasifikohet. Të dhënat njerëzore pozitive, pavarësisht dozës së mundur, do të kenë avantazh mbi të dhënat shtazore. Nëse një substancë është e paklasifikuar sepse nuk është vënë re asnjë toksicitet për një organ të destinuar specifik në ose nën vlerën udhëzuese për dozën/përqendrimin për testimin shtazor, nëse të dhënat e incidenteve njerëzore disponohen me pas, duke treguar një efekt toksik për një organ të destinuar specifik , substanca do të klasifikohet.

3.9.2.10.3 Një substancë që nuk është testuar për toksicitet në një organ të destinuar specifik, kur është e përshtatshme, mund të klasifikohet në bazë të të dhënave nga një marrëdhënie e vërtetuar e aktivitetit te strukturës dhe nxjerrjes të bazuar në gjykimin e ekspertit të një strukture analogeqë është klasifikuar më parë bashkë me mbështetjen e rëndësishme marrja në konsideratë e faktorëve të tjerë të rëndësishëm sic është formimi i metaboliteve të zakonshëm të rëndësishme.

3.9.2.10.4 Përqendrimi i avullit të ngopur, kur është e përshtatshme, do të konsiderohet si element shtesë për parashikimin e mbrojtjes dhe sigurisë specifike të shëndetit.

3.9.3 Kriteret e klasifikimit për përzierjet

3.9.3.1 Përzierjet klasifikohen duke përdorur të njëjtat kritere si substancat, ose sic është përshkruar ndryshe më poshtë. Njësoj si dhe substancat, përzierjet do të klasifikohen për toksicitetin në një organ të destinuar specifik pas një ekspozimi të përsëritur.

3.9.3.2 Klasifikimi i përzierjeve kur janë të disponueshme të dhënat për përzierjen e plotë

3.9.3.2.1 Në rastin kur për përzierjen ka të dhëna të besueshme dhe cilësore nga përvoja njerëzore ose studime të përshtatshme në kafshë eksperimentale, siç përshkruhet në kriteret për substancat, (shiko 1.1.1.4), përzierja do të klasifikohet nga vlerësimi i provave të këtyre të dhënave. Në vlerësimin e të dhënave për përzierjet, do të tregohet kujdes se doza, kohëzgjatja, vëzhgimi ose analiza, nuk i tregojnë rezultatet jopërfundimtare.

3.9.3.3 Klasifikimi i përzierjeve kur nuk janë të disponueshme të dhënat për përzierjen e plotë: parimet e bashkimit

3.9.3.3.1 Në rastin kur vetë përzierja nuk është testuar për të përcaktuar toksicitetin e saj në një organ të destinuar specifik , por për ingredientët individualë dhe përzierjet e ngjashme të testuara ka të dhëna të mjaftueshme për të karakterizuar në mënyrën e duhur rreziqet e përzierjes, këto të dhëna do të përdoren në përputhje me parimet e parashikuara në seksionin 1.1.3.

3.9.3.4 Klasifikimi i përzierjeve kur janë të disponueshme të dhënat për të gjithë komponentët ose vetëm për disa komponentë të përzierjes

3.9.3.4.1 Në rastin kur nuk ka prova specifike të besueshme ose të dhëna testi për vetë përzierjen dhe parimet e bashkimit nuk mund të përdoren për të bërë klasifikimin, klasifikimi i përzierjes do të bazohet në klasifikimin e substancave përbërëse. Në këtë rast, përzierja do të klasifikohet si toksike për një

organ të destinuar specifik, pas një ekspozimi te vetëm, ekspozimit te përsëritur, ose të dyve kur të paktën një përbërës është klasifikuar si toksikë për një organ të destinuar specifik i Kategorisë 1 ose Kategorisë 2 dhe është i pranishëm në ose mbi limitin e përshtatshëm të përgjithshëm të përqendrimit të dhënë përkatësisht në Tabelën 3.9.4 për Kategorinë 1 dhe 2.

Tabela 3.9.4 Limitet e përgjithshme të përqendrimit të përbërësve të një përzierjeje të klasifikuar si toksikë për një organ të destinuar specifik që ndikon në klasifikimin e përzierjes

Përbërësi i klasifikuar si:	Limitet e përgjithshme të përqendrimit që sjellin klasifikimin e përzierjes si:	
	Kategoria 1	Kategoria 2
Kategoria 1 Toksikë për një organ të destinuar Specifik	Përqendrimi ≥ 10 %	1,0 % ≤ përqendrimi < 10 %
Kategoria 2 Toksikë për një organ të destinuar Specifik		Përqendrimi ≥ 10% [(Shënimi 1)]

Shënimi 1: Nëse një substancë toksikepër një organ të destinuar specifik në Kategorinë 2 është i pranishëm në përzierje me një përqendrim ≥ 1,0 %, për përzierjen sipas kërkesës do të vihet në dispozicion Dokumenti me të dhënat e sigurisë (SDS).

3.9.3.4.2 Limitet e përgjithshme të përqendrimi dhe klasifikimet pasuese do zbatohen për toksikët në një organ të destinuar specifik të dozave të përsëritura.

3.9.3.4.3 Përzierjet do të klasifikohen në mënyrë të pavarur për secilën ose të dy toksicitetet e dozës së vetme dhe të përsëritur.

3.9.3.4.4 Në rastin kur përzierjet toksike që prekin më shumë se një sistem organi kombinohen në mënyrë që të merren në konsideratë efektshmëria ose ndërveprimet sinergjike, do të tregohet kujdes sepse substanca të caktuara mund të shkaktojnë toksicitet për një organ të destinuar specifik në përqendrim < 1 % kur njihet se përbërës të tjerë në përzierje fuqizojnë efektin e tij toksik.

3.9.4 Komunikimi i Rrezikut

3.9.4.4 Elementet e etiketës për substancat ose përzierjet që plotësojnë kriteret për klasifikimin në këtë klasë rreziku do të përdoren në përputhje me Tabelën 3.9.5.

Tabela 3.9.5 Elementet e etiketës për toksicitetin në një organ të destinuar specifik pas një ekspozimi të përsëritur

Klasifikimi	Kategoria 1	Kategoria 2
Piktogramët GHS		
Fjala sinjalizuese	Rrezik	Paralajmërim

Deklarata e Rrezikut	H372: Dëmton organet (nëse njihen, trego të gjithë organet e prekur,) nga ekspozimi i tejzgjatur ose i përsëritur (trego rrugën e ekspozimit nëse është provuar përfundimisht që asnjë rrugë tjetër ekspozimi nuk shkakton rrezik)	H373: Mund të dëmtojë organet (nëse njihen,trego të gjithë organet e prekur,) nga ekspozimi i tejzgjatur ose i përsëritur (trego rrugën e ekspozimit nëse është provuar përfundimisht që asnjë rrugë tjetër
Deklarata Parandaluese Parandalimi	P260 P264 P270	P260
Deklarata Parandaluese Përgjigja	P314	P314
Deklarata Parandaluese Magazinimi		
Deklarata Parandaluese Asgjesimi	P501	P501

3.10 Rreziku i aspirimit

3.10.1 **Përkufizime dhe konsiderata shtesë**

3.10.1.1 Këto kritere japin një mjet për klasifikimin e substancave ose përzierjeve që mund të paraqesin një rrezik toksiciteti nga frymëmarrja për njerëzit.

3.10.1.2 'Frymëmarrje' do të thotë hyrja e një substance ose përzierjeje të lëngshme ose të ngurtë në mënyrë direkte me anë të kavitetit të gojës ose hundës, ose në mënyrë indirekte nga vjellja, në aparatin dhe sistemin frymëmarrës të poshtëm.

3.10.1.3 Toksiciteti i frymëmarrjes përfshin efekte të rënda akute të tilla si pneumonia kimike, dëmtime pulmonare të shkallëve të ndryshme ose vdekje pas frymëmarrjes.

3.10.1.4 Frymëmarrja fillon në çastin e frymëthithjes, në kohën kur duhet të merret frymë, ndërkohë që materiali shkaktar strehoet në kryqëzimin e aparatëve të të sipërm dhe tretës në rajonin e laringut-faringut.

3.10.1.5 Frymëmarrja e një substance apo përzierje mund të ndodhë ndërkohë që villet gjatë gëlltitjes. Kjo ka pasoja për etiketimin, sidomos aty në rastin ku, për shkak të toksicitetit akut, mund të konsiderohet një rekomandim për të shkaktuar vjelljen pas tretjes. Megjithatë, nëse substanca/përzierja paraqet edhe një rrezik të toksicitetit të frymëmarrjes, rekomandimi për të shkaktuar vjelljen do të modifikohet.

3.10.1.6 Konsiderata specifike

3.10.1.6.1 Një rishikim i literaturës mjekësore mbi frymëmarrjen kimike tregoi se disa hidrokarbure (distilate të naftës) dhe disa hidrokarbure të klorinuara kanë treguar se paraqesin një rrezik frymëmarrje për njerëzit.

3.10.1.6.2 Kriteret e klasifikimit i referohen viskozitetit kinematik. Më poshtë jepet konvertimi ndërmjet viskozitetit dinamik dhe kinematik:

$$\frac{\text{Viskoziteti dinamik (mPa s)}}{\text{Dendësia (g/cm}^3\text{)}} = \text{Viskoziteti kinematik (mm}^2\text{/s)}$$

3.10.1.6.2a Përkufizimi i frymëmarrjes në seksionin 3.10.1.2 përfshin hyrjen e substancave të ngurta në sistemin frymëmarrës, por klasifikimi sipas pikës (b) në Tabelën 3.10.1 për Kategorinë 1, synohet të aplikohet vetëm për substancat dhe përzierjet e lëngshme.

3.10.1.6.3 Klasifikimi i produkteve aerosole/të mjegullës

Format aerosole dhe të mjegullës të një substance apo përzierje (produkti) zakonisht shpërndahen në kontejnerë të tillë si kontejnerët të vetë-presionuar, sprucues me këmbëz dhe pompë. Çelësi për klasifikimin e këtyre produkteve është nëse formohet në gojë një pellg i produktit, i cili më pas mund të aspirohet. Nëse mjegulla ose aerosoli nga një kontejner i presionuar është në rregull, nuk mund të formohet pellg. Nga ana tjetër, nëse një kontejner i presionuar e shperndan produktin si rrjedhë, mund të formohet një pellg që mund të aspirohet më pas. Zakonisht, mjegulla e prodhuar nga sprucuesit me këmbëz dhe pompë është e trashë dhe për këtë arsye, mund të formohet një pellg dhe më pas të aspirohet. Kur mekanizmi me pompë mund të hiqet, dhe përmbajtja është e disponueshme për t'u thithur atëherë do të konsiderohet klasifikimi i substancës.

3.10.2 **Kriteret e klasifikimit për substancat**

Tabela 3.10.1 **Kategoria e rrezikut për toksicitetin e aspirimit**

Kategoria	Kriteret
Kategoria 1	Substancat që njihen se shkaktojnë rreziqe që shihen si shkaktuese të rrezikut të toksicitetit të frymëmarrjespër njerëzit Një substancë klasifikohet në Kategorinë 1: (a) bazuar në prova të besueshme dhe cilësore njerëzore, ose (b) nëse është një hidrokarbur dhe ka një viskozitet prej 20,5 mm²/s ose më pak, i matur në 40°C.

Shënim: Substancat në Kategorinë 1 përfshijnë, por jo vetëm, hidrokarbure të caktuara, terpentinën dhe vajin e pishës.

3.10.3 **Kriteret e klasifikimit për përzierjet**

3.10.3.1 Klasifikimi kur janë të disponueshme të dhënat për të gjithë përzierjen

Një përzierje klasifikohet në Kategorinë 1 bazuar në prova njerëzore të besueshme dhe cilësore.

3.10.3.2 Klasifikimi kur nuk janë të disponueshme të dhënat për përzierjen e plotë: parimet e bashkimit

3.10.3.2.1 Në rastin kur vetë përzierja nuk është testuar për të përcaktuar toksicitetin e saj të frymëmarrjes, por për ingredientët individualë dhe përzierjet e testuara ka të dhëna të mjaftueshme për të

karakterizuar në mënyrën e duhur rreziqet e përzierjes, këto të dhëna do të përdoren në përputhje me parimet e bashkimit të parashikuara në seksionin 1.1.3. Në rastin e aplikimit të parimit të bashkimit me hollim, përqendrimi i toksikantit(toksikantëve) i(të) aspirimit do të jetë 10 % ose më shumë.

3.10.3.3 Klasifikimi kur të dhënat janë të disponueshme për të gjithë komponentët ose vetëm disa komponentë të përzierjes

3.10.3.3.1 Kategoria 1

3.10.3.3.1.1 Një përzierje që përmban një total prej 10% ose më shumë të një substance apo substancave të klasifikuara në Kategorinë 1, dhe ka një viskozitet kinematik prej 20,5 mm²/s ose më pak, të matur në 40°C, do të klasifikohet në Kategorinë 1.

3.10.3.3.1.2 Në rastin kur një përzierje e cila ndahet në dy ose më shumë shtresa të dallueshme, një prej të cilave përmban 10 % ose më shumë nga një substancë apo substanca të klasifikuara në Kategorinë 1 dhe ka një viskozitet kinematik prej 20,5 mm°/s ose më pak, të matur në 40°C, atëherë e gjithë përzierja klasifikohet në Kategorinë 1.

3.10.4 **Komunikimi i Rrezikut**

3.10.4.1 Elementet e etiketës do të përdoren për substancat apo përzierjet që plotësojnë kriteret për klasifikimin në këtë klasë rreziku në përputhje me Tabelën 3.10.2.

Tabela 3.10.2 Elementet e etiketës për toksicitetin e frymëmarrjes

Klasifikimi	Kategoria 1
Piktogrami GHS	
Fjala Sinjalizuese	Rrezik
Deklarata e Rrezikut	H304: Mund të jetë fatale nëse thithet dhe hyn në rrugët e ajrit
Deklarata Parandaluese Parandalimi	
Deklarata Parandaluese Pergjigja	P301 + P310 P331
Deklarata Parandaluese Magazinimi	P405
Deklarata Parandaluese Asgjesimi	P501

4 PJESA 4: RREZIQET MJEDISORE

4.1 E rrezikshme për mjedisin ujor

4.1.1 Përkufizimet dhe konsideratat e përgjithshme

4.1.1.1 Përkufizimet

a. 'toksicitet akut ujor' është vetia e brendshme e një substance që është e dëmshme për një organizëm ujor në një ekspozim afatshkurtër ujor ndaj asaj substance.
b. 'rrezik (afat-shkurtër) akut' do të thotë, për qëllime klasifikimi, rreziku i një substance ose përzierjeje i shkaktuar nga tokciteti i saj akut tek një organizëm gjatë ekspozimit afatshkurtër ujor ndaj asaj substance apo përzierjeje.
c. "disponueshmëria e një substance" do të thotë masa në të cilën kjo substancë bëhet specie e tretshme ose e shpërbërë. Për disponueshmërinë e metalit, masa në të cilën porcioni jonik metalik i një përbërësi metali (M°) mund të shkëputet nga pjesa tjetër e komponimit (molekulës).
d. "disponueshmëria bio" ose "disponueshmëria biologjike" do të thotë masa në të cilën një substancë merret prej një organizmi, dhe shpërndahet në një zonë brenda organizmit. Varet nga vetitë fiziko-kimike të substancës, anatomia dhe fiziologjia e organizmit, farmakokinetika, dhe rruga e ekspozimit. Disponueshmëria nuk është kusht paraprak për disponueshmërinë bio.
e. "akumulimi bio" do të thotë rezultati neto i marrjes, transformimit dhe eliminimit të një substance në një organizëm në sajë të të gjithë rrugëve të ekspozimit (d.m.th. ajër, ujë, sediment/baltë dhe ushqim).
f. "përqendrimi bio" do të thotë rezultati neto i marrjes, transformimit dhe eliminimit të një substance në një organizëm në sajë të ekspozimit ndaj ujit.
g. "toksiciteti kronik ujor" do të thotë vetia e brendshme e një substance për të shkaktuar efekte anësore në organizmat ujorë gjatë ekspozimeve ujore të cilat përcaktohen në lidhje me ciklin e jetës së organizmit.
h. "degradim" do të thotë dekompozimi i molekulave organike në molekula më të vogla dhe gradualisht në dioksid karboni, ujë dhe kripëra.
i. "ECx" do të thotë përqendrimi i efektit shoqëruar me përgjigjen x%.
j. 'rrezik afatgjatë' do të thotë, për qëllime klasifikimi, rreziku i një substance apo përzierjeje i shkaktuar nga tokcitieti i tij kronik pas ekspozimit afatgjatë në mjedisin ujor.
k. "s'ka përqendrim të vëzhguar të efektit (NOEC)" do të thotë përqendrimi i testit menjëherë nën përqendrimin më të ulët të testuar me efekt anësor domethënës. NOEC-u statistikisht nuk ka efekt anësor të madh të krahasuar me kontrollin.

4.1.1.2 Elementët bazë

4.1.1.2.0 Rrezikshmeria për mjedisin ujor ndahet në:
— rrezik akut ujor;
— rrezik afatgjatë ujor.

4.1.1.2.1 Elementet bazë të përdorura për klasifikimin për rreziqet mjedisore ujore janë:
— toksicitet akut ujor;
— toksicitet kronik ujor;
— akumulim bio potencial ose faktik, dhe
— degradim (biotik ose abiotik) për kimikatet organike.

4.1.1.2.2 Mundesisht të dhënat të derivohen duke përdorur metodat e standardizuara të testit referuar Seksionit II.4, paragrafi 3 i këtij vendimi. Në praktikë, do të përdoren edhe të dhënat nga metoda të tjera testi të standardizuara si metodat kombëtare aty ku konsiderohen si ekuivalente. Në rastin kur ka të dhëna të vlefshme nga testime jo-standarde dhe nga metoda jo-testuese, këto do të merren në konsideratë në klasifikim me kushtin që të përmbushin kërkesat e specifikuara sipas pikes 4, te Nenit

12, te Ligjit "Per menaxhimin e Kimikateve". Të dhënat e toksicitetit të specieve të ujit të ëmbël edhe të kripur konsiderohen të përshtatshme për përdorim në klasifikimin me kushtin që metodat e testit të përdorura të jenë ekuivalente. Në rastin kur nuk ka të dhëna të tilla klasifikimi do të bazohet në të dhënat më të mira të disponueshme. Shiko gjithashtu Pjesën I të kesaj Shtojce.

4.1.1.3 Konsiderata të tjera

4.1.1.3.1 Klasifikimi i substancave dhe përzierjeve për rreziqet mjedisore kërkon identifikimin e rreziqeve që paraqesin në mjedisin ujor. Mjedisi ujor konsiderohet në lidhje me organizmat ujorë që jetojnë në ujë, dhe ekosistemin ujor në të cilin bëjnë pjesë. Baza e identifikimit të rreziqeve akute (afatshkurtra) dhe afatgjata është toksiciteti akut i substancës apo përzierjes, edhe pse kjo do të modifikohet duke marrë parasysh informacionin e mëtejshëm për degradimin dhe sjelljen e akumulimit, nëse është e përshtatshme.

4.1.1.3.2 Me propozim të Zyrës së Kimikateve, Ministri do të lëshojë udhëzime për rastet e veçanta (p.sh. metalet), ndërkohë që sistemi i klasifikimit vlen për të gjithë substancat dhe përzierjet.

4.1.2 **Kriteret e klasifikimit për substancat**

4.1.2.1 Rreziku i brendshëm në organizmat ujorë përfaqësohet si nga rreziku akut edhe nga ai afatgjatë i një substance. Për rrezikun afatgjatë, përkufizohen kategori të ndara që përfaqësojnë një klasifikim në nivelin e rrezikut të identifikuar. Për të përkufizuar kategorinë(kategoritë) e përshtatshme të rrezikut do të përdoren vlerat më te ulëta të toksicitetit të disponueshëm midis dhe brenda niveleve të ndryshme trofike (peshq, krustacë, alga/bimë ujore) normalisht . Sidoqoftë, ka rrethana, kur është i pershtatshëm vlerësimi iprovave.

4.1.2.2 Sistemi thelbësor i klasifikimit për substancat përbëhetnga një kategori klasifikimi për rrezikun akut dhe tre kategori të klasifikimit për rrezikun afatgjatë. Kategoritë e klasifikimit të rrezikut akut dhe afatgjatë aplikohen në mënyrë të pavarur.

4.1.2.3 Kriteret për klasifikimin e një substance në kategorinë Akute 1 përcaktohen vetëm në bazë të të dhënave të toksicitetit akut ujor (EC50 ose LC50). Kriteret për klasifikimin e një substance në kategoritë Kronike 1 deri në 3 ndjekin një perqasje sipas niveleve ku hapi i parë është të shihet nëse informacioni i disponueshëm për toksicitetin kronik meriton klasifikim rreziku afatgjatë. Në mungesë të të dhënave të përshtatshme të toksicitetit kronik, hapi pasues është të kombinohen dy tipe informacioni, të dhënat ujore të toksicitetit akut dhe të dhënat e fatit mjedisor (të dhënat e degradueshmërisë dhe akumulimit bio) (shiko figurën 4.1.1).

Figura 4.1.1 Kategoritë për substancat e rrezikshme afatgjatë ndaj mjedisit ujor

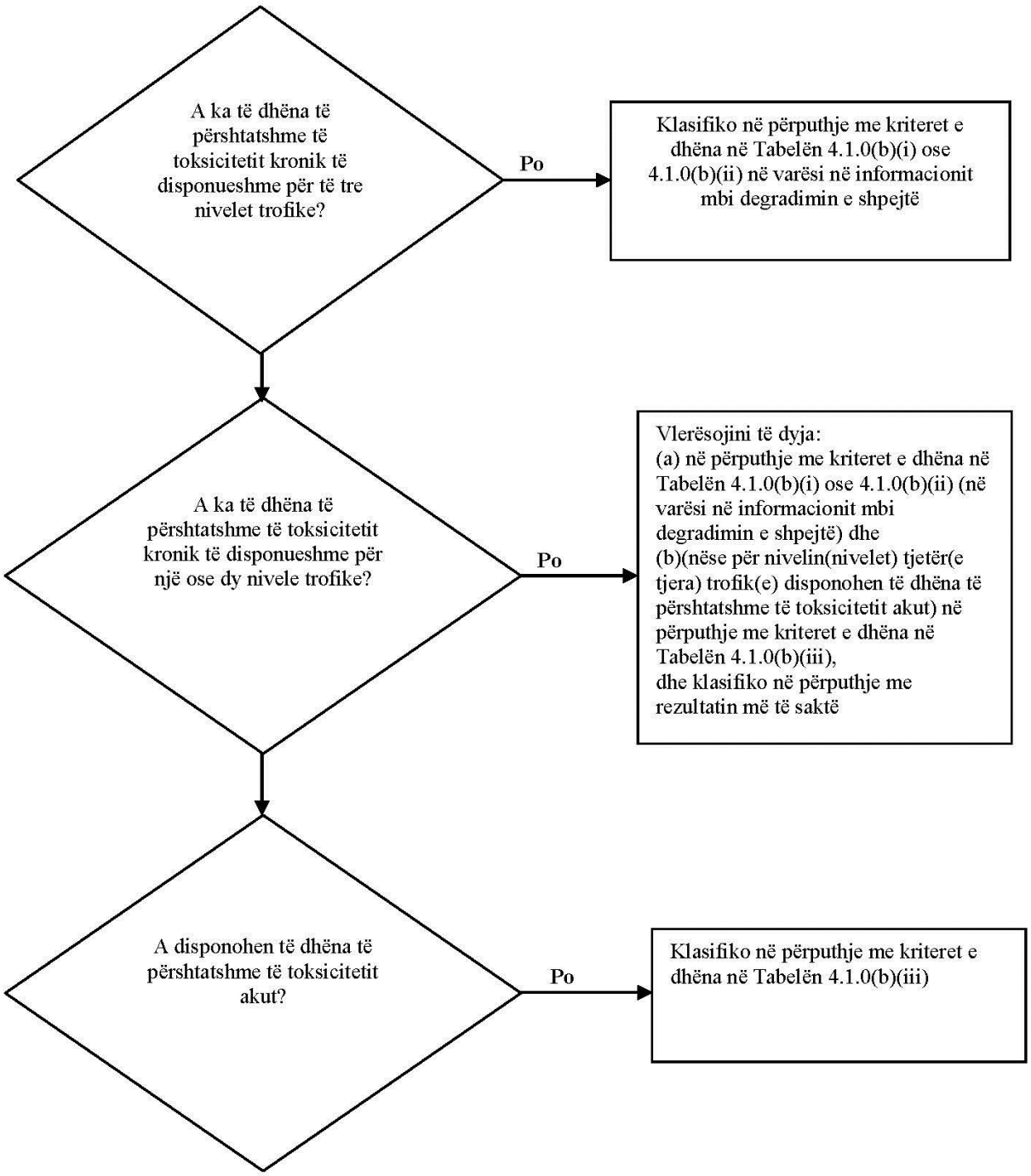

4.1.2.4 Kur të dhënat e disponueshme nuk e lejojnë klasifikimin sipas kritereve formale për akute 1 ose kronike 1 deri në 3, Sistemi prezanton përdorimin e klasifikimit 'rrjeti i sigurisë' (që quhet Kategoria Kronike 4) megjithatë ka disa pika shqetësimi (shiko shembullin në Tabelën 4.1.0).

4.1.2.5 Substancat me toksicitete akute nën 1 mg/l ose toksicitete kronike nën 0,1 mg/l (nëse nuk degradojnë shpejt) dhe 0,01 mg/l (nëse degradojnë shpejt) kontribuojnë si komponentë të një përzierjeje në toksicitetin e përzierjes edhe në një përqendrim të ulët dhe normalisht do t'i jepet peshë rritëse gjatë zbatimit të mbledhjes së perqasjes së klasifikimit (shiko shënimin 1 të Tabelës 4.1.0 dhe seksionin 4.1.3.5.5).

4.1.2.6 Kriteret për klasifikimin dhe kategorizimin e substancave si 'të rrezikshme ndaj mjedisit ujor' përmblidhen në Tabelën 4.1.0.

Tabela 4.1.0 Kategoritë e klasifikimit për rrezikshmeri në mjedisin ujor

Rreziku akut ujor (afatshkurtër) Kategoria Akute 1: (Shënimi 1) 96 h LC50 (për peshq) ≤ 1 mg/l dhe/ose 48 h EC50 (për krustacët)≤ 1 mg/l dhe/ose 72 ose 96 h ErC50 (për algat ose bimët e tjera ujore) ≤ 1 mg/l. (Shënimi 2)	
Rreziku afatgjatë ujor Substancat që nuk degradohen shpejt (Shënimi 3) për të cilat disponohen të dhëna të përshtatshme të toksicitetit kronik **Kategoria Kronike 1**: (Shënimi 1) Kronike NOEC ose EC_X (për peshqit)	≤0,1 mg/l dhe/ose
Kronike NOEC ose ECx (për krustacët)	≤0,1 mg/l dhe/ose
Kronike NOEC ose ECx (për algat ose bimë të tjera ujore)	≤0,1 mg/l.
Kategoria Kronike 2:	
Kronike NOEC ose ECx (për peshq)	> 0,1 deri në ≤ 1 mg/l dhe/ose
Kronike NOEC ose ECx (për krustacët)	> 0,1 deri në ≤ 1 mg/l dhe/ose
Kronike NOEC ose ECx (për algat ose bimë të tjera ujore)	> 0,1 deri në ≤ 1 mg/l
Substancat që degradohen shpejt (Shënimi 3) për të cilat disponohen të dhëna të përshtatshme të toksicitetit kronik **Kategoria Kronike 1**: (Shënimi 1)	
Kronike NOEC ose EC_X (për peshq)	≤0,01 mg/l dhe/ose

Kronike NOEC ose ECx (për krustacë)	≤0,01 mg/l dhe/ose
Kronike NOEC ose ECx (për algat ose bimë të tjera ujore)	≤0,01 mg/l.
Kategoria Kronike 2:	
Kronike NOEC ose EC_x (për peshq)	>0,01 deri në ≤ 0,1 mg/l dhe/ose
Kronike NOEC ose ECx (për krustacët)	>0,01 deri në ≤ 0,1 mg/l dhe/ose
Kronike NOEC ose ECx (për algat ose bimë të tjera ujore)	>0,01 deri në≤ 0,1 mg/l.
Kategoria Kronike 3:	
Kronike NOEC ose EC_x (për peshq)	>0,1 deri në ≤ 1 mg/l dhe/ose
Kronike NOEC ose ECx (për krustacët)	>0,1 deri në≤ 1 mg/l dhe/ose
Kronike NOEC ose ECx (për algat ose bimë të tjera ujore)	>0,1 deri në ≤ 1 mg/l.
Substancat për të cilat nuk disponohen të dhëna të përshtatshme toksiciteti kronik	
Kategoria Kronike 1: (Shënimi 1)	
96 h LC50 (për peshq)	≤ 1 mg/l dhe/ose
48 h EC50 (për krustacët)	≤ 1 mg/l dhe/ose
72 ose 96 h ErC50 (për algat ose bimë të tjera ujore)	≤ 1 mg/l. (Shënimi 2)
Dhe substanca nuk degradon shpejt dhe/ose BCF ≥ 500 e përcaktuar eksperimentalisht (ose, nëse mungon, log Koë ≥ 4). (Shënimi 3).	
Kategoria Kronike 2:	
96 h LC50 (për peshq)	> 1 deri në ≤ 10 mg/l dhe/ose

48 h EC50 (për krustacët)	> 1 deri në ≤ 10 mg/l dhe/ose
72 ose 96 h ErC50 (për algat ose bimë të tjera ujore)	> 1 deri në ≤ 10 mg/l. (Shënimi 2)

Dhe substanca nuk degradon shpejt dhe/ose BCF ≥ 500 e përcaktuar eksperimentalisht (ose, nëse mungon, log Koë ≥ 4). (Shënimi 3).

Kategoria Kronike 3:

96 h LC50 (për peshq)	> 10 to ≤ 100 mg/l dhe/ose
48 h EC50 (për krustacë)	> 10 deri në ≤ 100 mg/l dhe/ose
72 ose 96 h ErC50 (për algat dhe bimë të tjera ujore)	> 10 deri në ≤ 100 mg/l. (Shënimi 2)

Dhe substanca nuk degradon shpejt dhe/ose BCF ≥ 500 e përcaktuar eksperimentalisht (ose, nëse mungon, log Kow ≥ 4). (Shënimi 3).

Klasifikimi i "rrjetës së sigurisë"

Kategoria Kronike 4

Rastet kur të dhënat nuk lejojnë klasifikimin sipas kritereve te mësipërme por gjithsesi ka arsye per shqetësim. Kjo përfshin, për shembull, substanca që treten keq për të cilat nuk regjistrohet toksicitet akut në nivelet deri në tretshmërinë e ujit (shënimi 4), dhe të cilat nuk degradojnë shpejt në përputhje me seksionin 4.1.2.9.5 dhe kanë një BCF ≥ 500 të përcaktuar eksperimentalisht (ose, nëse mungon, një log Kow ≥ 4), që tregon një potencial për t'u akumuluar biologjikisht, që do të klasifikohet në këtë kategori duke përjashtuar rastin kur ekzistojnë prova të tjera shkencore që tregojnë se klasifikimi eshtë i panevojshëm. Prova të tilla përfshijnë toksicitetitn kronik NOECs > tretshmëria e ujit ose > 1mg/l, ose prova të tjera të degradimit të shpejtë në mjedis se sa ato të dhëna nga çfarëdo metode e renditur në seksionin 4.1.2.9.5.

Shënimi 1: Kur klasifikohen substancat si Akute Kategoria 1 dhe/ose Kronike Kategoria 1, është e nevojshme në të njëjtën kohë të tregohet(tregohen) Faktori-SH (Faktorët-SH) i(të) duhur (shiko Tabelën 4.1.3).

Shënimi 2: Klasifikimi do të bazohet në ErC50 [= EC50 (shkalla e rritjes)]. Në rastet kur baza e EC50 nuk specifikohet ose nuk regjistrohet ErC50, klasifikimi do të bazohet në EC50 më të ulët të disponueshme.

Shënimi 3: Kur nuk ka të dhëna të dobishme për degradueshmerine, ose të dhëna të përcaktuara eksperimentalisht ose të vleresuara, substanca duhet të konsiderohet që nuk degradon shpejt.

Shënimi 4: 'Nuk ka toksicitet akut' do të thotë se L(E)C50 është/janë mbi tretshmërinë e ujit. Për substancat që treten ngadalë, (tretshmëria e ujit < 1 mg/l), ku ka prova që testi akut nuk jep një masë të vërtetë të toksicitetit të brendshëm.

4.1.2.7 Toksiciteti ujor

4.1.2.7.1 Toksiciteti akut ujor normalisht përcaktohet duke përdorur një LC50 peshku 96-orëshe, një EC50 48-orëshe të species krustace dhe/ose një EC50 72- ose 96-orëshe të species alge. Këto specie mbulojnë një gamë të gjerë të niveleve trofike dhe klasave dhe konsiderohen si surrogate për të gjithë organizmat ujorë.
Të dhëna për specie të tjera (p.sh. Lemna spp.) do të konsiderohen gjithashtu nëse metodologjia e testit është e përshtatshme. Testet e pengimit të rritjes së bimës ujore normalisht konsiderohen si teste kronike por EC50-tat trajtohen si vlera akute për qëllime klasifikimi (shiko shënimin 2).

4.1.2.7.2 Për përcaktimin e toksictitetit kronik ujor për qëllime klasifikimi, të dhënat e gjeneruara në përputhje me metodat e standardizuara të testeve që permenden në Seksionin II.4, paragrafi 3 i këtij vendimi do të pranohen, si dhe rezultatet e marra nga metoda të tjera testi të vërtetuara dhe të pranuara ndërkombëtarisht. Do të përdoren NOECS-të apo ECx të tjerë ekuivalentë (p.sh. EC10).

4.1.2.8 Akumulimi bio

4.1.2.8.1 Akumulimi bio i substancave brenda organizmave ujorë mund të sjellë efekte toksike në shkallë më të gjata kohore edhe kur përqendrimet aktuale të ujit janë të ulëta. Për substancat organike potenciali për akumulimin bio normalisht do të përcaktohet duke përdorur koeficientin e ndarjes oktanol/ujë, zakonisht të raportuar si një log Kow.
Lidhja ndërmjet log Kow të një substance organike dhe përqendrimit bio të saj siç është matur nga faktori i biopërqendrimit (BCF) te peshqit ka mbështetje të konsiderueshme të literaturës shkencore. Duke përdorur një vlerë të veçuar të log Koë ≥ 4 synohet identifikimi vetëm i atyre substancave me një potencial të vërtetë të biopërqendrimi. Ndërkohë që kjo përfaqëson një potencialin për tu bioakumuluar, një BCF i përcaktuar eksperimentalisht jep një matje më të mirë dhe do të përdoret si preferencë nëse disponohet. Një BCF te peshqit prej ≥ 500 është tregues i potencialit për t'u biopërqendruar për qëllime klasifikimi. Mund të vëzhgohen disa lidhje ndërmjet toksicitetit kronik dhe potencialit të bioakumulimit, pasi toksiciteti lidhet me barrën e trupit.

4.1.2.9 Degradueshmeria e shpejtë e substancave organike

4.1.2.9.1 Substancat që degradojnë shpejt mund të largohen shpejt nga mjedisi. Ndërkohë që mund të ndodhin efektet e substancave të tilla, sidomos në rastin e një derdhjeje ose aksidenti, ato janë të lokalizuara dhe me kohëzgjatje të shkurtër. Në mungesë të degradimit të shpejtë në mjedis, një substancë në ujë ka potencialin që të shfaqë toksicitetitin në një shkallë të gjerë kohore dhe hapesinore.

4.1.2.9.2 Një mënyrë e demonstrimit të degradimit të shpejtë përdor testet e vlerësimit të biodegradimit që synojnë të përcaktojnë nëse një substancë organike është 'e biodegradueshme në mënyrë të gatshme'. Aty ku nuk ka të dhëna të tilla, një raport BOD(5 ditë)/COD ≥ 0,5 konsiderohet si tregues i degradimit të shpejtë. Kështu, një substancë që kalon testin e kontrollit konsiderohet se ka gjasa të biodegradojë 'shpejt' në mjedisin ujor, prandaj nuk ka gjasa të jetë e qëndrueshme. Megjithatë, dështimi i testit të kontrollit nuk do të thotë domosdoshmërisht që substanca nuk do të degradojë shpejt në mjedis. Prandaj mund të konsiderohen edhe prova të tjera të degradimit të shpejtë në mjedis dhe janë të një rëndësie të veçantë aty ku substancat janë penguese ndaj aktivitetit mikrobial në nivelet e përdorura të përqendrimeve në testimin standard. Kështu, përfshihet një kriter i mëtejshëm klasifikimi i cili lejon përdorimin e të dhënave për të treguar se substanca në fakt degradoi biotikisht apo abiotikisht në mjedisin ujor me > 70% në 28 ditë. Kështu, nëse degradimi demonstrohet në kushte mjedisore realiste, atëherë plotësohet kriteri i 'degradueshmërisë së shpejtë'.

4.1.2.9.3 Shumë të dhëna degradimi janë të disponueshme në formën e një gjysmë-jete degradimi dhe këto mund të përdoren në përkufizimin e degradimit të shpejtë duke ditur se arrihet biodegradimi përfundimtar i substancës, d.m.th. mineralizimi i plotë. Biodegradimi parësor normalisht nuk mjafton në vlerësimin e aftësisë degraduese të shpejtë duke përjashtuar rastin kur mund të

demonstrohet që produktet e degradimit nuk i përmbushin kriteret për klasifikimin si të rrezikshme ndaj mjedisit ujor.

4.1.2.9.4 Kriteret e përdorura pasqyrojnë faktin që degradimi mjedisor mund të jetë biotik ose abiotik. Hidroliza mund të konsiderohet nëse produktet e hidrolizës nuk i përmbushin kriteret e klasifikimit si të rrezikshme për mjedisin ujor.

4.1.2.9.5 Substancat konsiderohen të degradueshme shumë shpejt në mjedis nëse është i vërtetë një nga kriteret e mëposhtme:

a. Nëse, në studime 28-ditore të biodegradimit të gatshëm, arrihen të paktën nivelet e mëposhtme të biodegradimit:
   i. testet e bazuara në karbonin organik të shpërbërë: 70%;
   ii. testet e bazuara në ezaurimin e oksigjenit ose gjenerimin e dioksid të karbonit: 60% e maksimumit teorik.

   Këto nivele biodegradimi duhet të arrihen brenda 10 ditëve nga fillimi i degradimit, e cila merret si koha kur 10% e substancës është degraduar, duke përjashtuar rastin kur substanca identifikohet si një UVCB ose si një substancë komplekse, me përbërës te shumtë, me përbërës strukturalisht të ngjashëm. Në këtë rast, dhe aty ku ka justifikim të mjaftueshëm, kushti 10-ditor mund të mos merret parasysh dhe niveli i kalimit i aplikuar në 28 ditë; ose

b. nëse, në këto raste ku janë të disponueshme vetëm të dhënat BOD dhe COD, kur raporti BOD5/COD është ≥ 0,5; ose

c. nëse ka prova të tjera shkencore bindëse që demonstrojnë se substanca mund të degradohet (biotikisht dhe/ose abiotikisht) në mjedisin ujor në një nivel > 70% brenda një periudhe 28-ditore.

4.1.2.10 Përbërësit inorganikë dhe metalet

4.1.2.10.1 Për përbërësit inorganikë dhe metalet, koncepti i degradueshmërisë siç aplikohet te përbërësit organike ka kuptim të kufizuar ose asnjë kuptim. Substanca të tilla mund të transformohen nga proceset normale mjedisore për të rritur ose ulur disponueshmërinë bio të specieve toksike. Po kështu, përdorimi i të dhënave të bioakumulimit do të trajtohet me kujdes[1]

4.1.2.10.2 Përbërësit dhe metalet me tretshmëri të dobët mund të jenë toksikë akutë apo kronikë në mjedisin ujor në varësi të toksicitetit të brendshëm të specieve të disponueshme bio inorganike dhe përqindjes dhe sasisë së hyrjes së këtyre specieve në tretësirë. Të gjitha provat duhet të llogariten në një vendim klasifikimi. Kjo do të ishte veçanërisht e vërtetë për metalet që tregojnë rezultate kufiri në Protokollin e Transformimit/Shërbërjes.

4.1.3 **Kriteret e klasifikimit për përzierjet**

4.1.3.1 Sistemi i klasifikimit për përzierjet mbulon të gjitha kategoritë e klasifikimit të cilat përdoren për substancat, d.m.th. kategoritë Akute 1 dhe Kronike 1 deri në 4. Për të shfrytëzuar të gjitha të dhënat e disponueshme për qëllimet e klasifikimit të rreziqeve mjedisore ujore të përzierjes, ku është e përshtatshme, zbatohet sa më poshtë:

'Komponentët e përshatshëm ' të një përzierjeje janë ata të cilët klasifikohen 'Akute 1' ose 'Kronike 1', dhe janë të pranishëm në përqendrim prej 0,1% (m/m m/m) ose më shumë, dhe ata të cilët klasifikohen 'Kronike 2', 'Kronike 3' ose 'Kronike 4' dhe të pranishëm në një përqendrim prej 1% (p/p) ose më të madh, duke përjashtuar rastin kur ka një presupozim (i tillë si në rastin e komponentëve shumë toksikë (shiko seksionin 4.1.3.5.5.5)) se një komponent i pranishëm në një përqendrim më të ulët mund të jetë ende i përshatshëm për klasifikimin e përzierjes për rreziqet mjedisore ujore. Për substancat e klasifikuara si 'Akute 1' ose 'Kronike 1', përqendrimi që do të merret parasysh është (0,1/M) %. (Për shpjegim Faktori-SH shiko seksionin 4.1.3.5.5.5.)

(1)Agjensia Europiane e kimikateve ka nxjerre Udhezuesin specifik se si keto te dhena per substanca te tilla mund te perdoren per plotesimin e kerkesave te kritereve te klasifikimit.

4.1.3.2 Perqasja për klasifikimin e rreziqeve ujore mjedisore kryhet sipas niveleve, dhe varet nga tipi i informacionit të disponueshëm për vetë përzierjen dhe komponentët e saj. Procesi që duhet ndjekur , jepet në Figurën 4.1.2.

Elementet e perqasjes sipas niveleve përfshijnë:
— klasifikimin e bazuar në përzierjet e testuara,
— klasifikimin e bazuar në parimet e bashkimit,
— përdorimin e 'mbledhjes së komponentëve të klasifikuar' dhe/ose një 'formule shtimi'.

Figura 4.1.2 Perqasja sipas niveleve në klasifikimin e përzierjeve për rreziqet akute dhe afatgjata ujore mjedisore

Të dhënat e testit të toksicitetit ujor jane të disponueshme për përzierjen si një e tërë

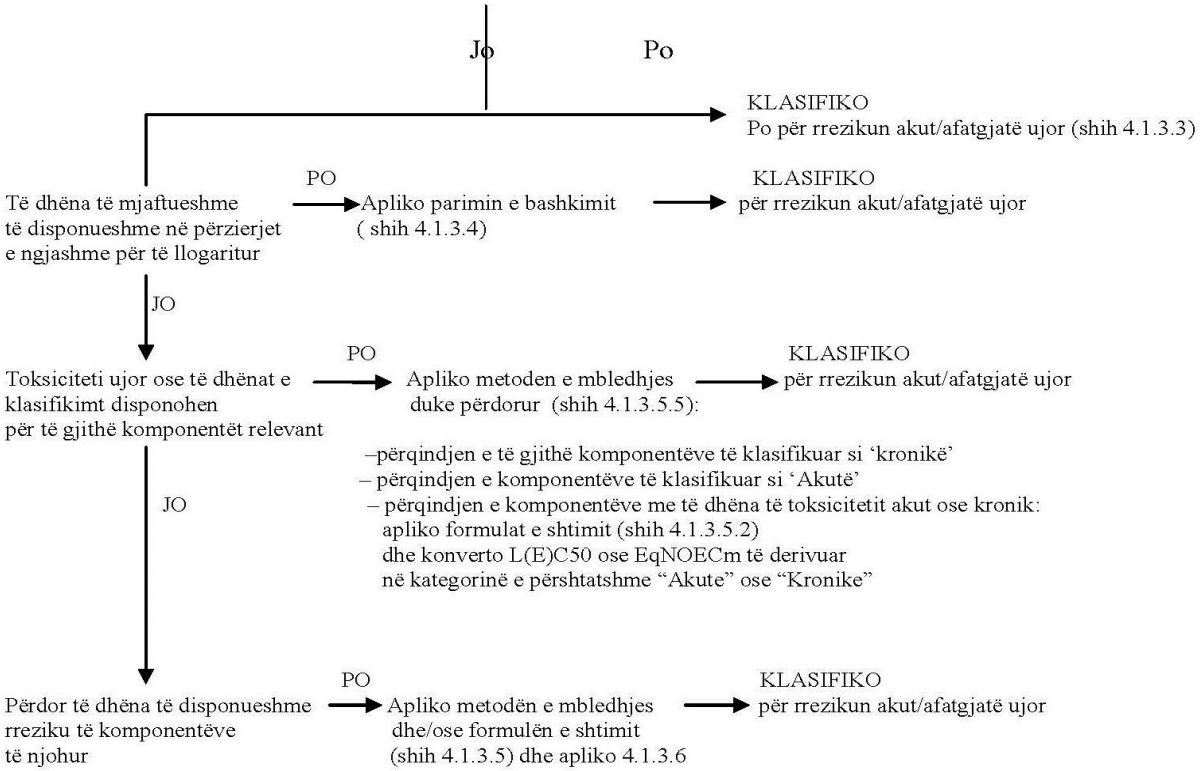

4.1.3.3 Klasifikimi i përzierjeve kur të dhënat e toksicitetit janë të disponueshme për të gjithë përzierjen

4.1.3.3.1 Në rastin kur përzierja si një e tërë është testuar për të përcaktuar toksicitetin e saj ujor, ky informacion mund të përdoret për klasifikimin e përzierjes në përputhje me kriteret që janë pranuar për substancat. Klasifikimi bazohet në të dhënat për peshqit, krustacët dhe algat/bimët (shiko seksionet 4.1.2.7.1 dhe 4.1.2.7.2). Kur mungojnë të dhënat e duhura të toksicitetit akute apo kronike për përzierjen si një e tërë, aplikohen 'parimet e bashkimit' ose 'metoda e mbledhjes' (shiko seksionet 4.1.3.4 dhe 4.1.3.5).

4.1.3.3.2 Klasifikimi afatgjatë i rrezikut të përzierjeve kërkon informacion shtesë për degradueshmërinë dhe në raste të caktuara për bioakumulimin. Testet e degradueshmërisë dhe bioakumulimit për përzierjet nuk përdoren pasi zakonisht janë të vështira për tu interpretuar dhe teste të tilla mund të jenë kuptimplota vetëm për substanca të vetme.

4.1.3.3.3 Klasifikimi për kategorinë Akute 1

a. Kur ka të dhëna adekuate të testit të toksicitetit akut (LC50 ose EC50) të për përzierjen si një e tërë që tregon L(E)C50 ≤ 1 mg/l:

Klasifiko përzierjen si Akute 1 në përputhje me pikën (a) të Tabelës 4.1.0.

b. Kur ka të dhëna të testit të toksicitetit akut (LC50 ose EC50) për përzierjen si një e tërë duke treguar L(E)C50 > 1 mg/l normalisht për të gjithë nivelet trofikë:

Nuk ka nevojë të klasifikohet rreziku akut.

4.1.3.3.4 Klasifikimi për kategoritë Kronike 1, 2 dhe 3

a. Kur ka të dhëna adekuate të toksicitetit kronik (ECxx ose NOEC) për përzierjen si një e tërë që tregon ECx ose NOEC të përzierjes së testuar ≤ 1mg/l:
   i. Klasifiko përzierjen si Kronike 1, 2 ose 3 në përputhje me pikën (b)(ii) të Tabelës 4.1.0 si të degradueshme shumë shpejt nëse informacioni i diponueshëm lejon përfundimin se të gjithë komponentët përkatës të përzierjes janë të degradueshëm shumë shpejt;
   ii. Klasifiko përzierjen si Kronike 1 ose 2 në të gjitha rastet e tjera në përputhje me pikën (b)(i) të Tabelës 4.1.0 si i degradueshëm jo shumë shpejt;

b. Kur ka të dhëna adekuate të toksicitetit kronik (ECx ose NOEC) të disponueshme për përzierjen si një e tërë që tregon ECx ose NOEC të përzierje së testuar > 1 mg/l normalisht për të gjithë nivelet trofikë:

Nuk ka nevojë të klasifikohet për rrezikun afatgjatë në kategoritë Kronike 1, 2 ose 3.

4.1.3.3.5 Klasifikimi për kategorinë Kronike 4

Sidoqoftë, nëse ka arsye për tu shqetësuar:

Klasifiko përzierjen si Kronike 4 (klasifikimi i rrjetës së sigurisë) në përputhje me Tabelën 4.1.0.

4.1.3.4 Klasifikimi i përzierjeve kur të dhënat e toksicitetit nuk janë të disponueshme për të gjithë përzierjen: parimet e bashkimit

4.1.3.4.1 Në rastin kur vetë përzierja nuk është testuar për të përcaktuar rrezikun e saj mjedisor ujor, por për komponentët individualë dhe përzierje të ngjashme të testuara ka të dhëna të mjaftueshme për të karakterizuar në mënyrë e duhur rreziqet e përzierjes, këto të dhëna do të përdoren në përputhje me rregullat e bashkimit të parashikuara në seksionin 1.1.3. Në lidhje me aplikimin e rregullit të bashkimit për hollimin, do të përdoren seksionet 4.1.3.4.2 dhe 4.1.3.4.3.

4.1.3.4.2 Hollimi: nëse një përzierje formohet duke holluar një përzierje tjetër të testuar ose një substancë të klasifikuar për rrezikun e tij ujor me një hollues, i cili ka një klasifikim rreziku ekuivalent ose më të ulët se komponenti origjinal më pak toksik dhe i cili nuk pritet të ndikojë në rreziqet ujore të komponentëve të tjerë, atëherë përzierja rezultuese mund të klasifikohet si ekuivalente ndaj përzierjes apo substancës origjinale të testuar. Përveç kësaj, mund të aplikohet metoda e shpjeguar në seksionin 4.1.3.5.

4.1.3.4.3 Nëse një përzierje formohet duke holluar një përzierje apo substancë tjetër të klasifikuar ose material tjetër krejtësisht jo-toksik, toksiciteti i përzierjes mund të llogaritet nga përzierja apo substanca origjinale.

4.1.3.5 Klasifikimi i përzierjeve kur të dhënat e toksicitetit janë të disponueshme për disa ose të gjithë komponentët e përzierjes

4.1.3.5.1 Klasifikimi i një përzierjeje bazohet në mbledhjen e përqendrimit të komponentëve të saj të klasifikuar. Përqendrimi i komponentëve të klasifikuar si 'Akutë' ose 'Kronikë' i jepet menjëherë metodës së mbledhjes. Detajet e metodës së mbledhjes përshkruhen në seksionin 4.1.3.5.5.

4.1.3.5.2 Përzierjet mund të bëhen nga një kombinim i të dy komponentëve që janë klasifikuar (si Akute 1 dhe/ose Kronike 1, 2, 3, 4) dhe të tjerë për të cilët ka të dhëna të testit të toksicitetit, kur të dhënat e toksicitetit të duhur janë të disponueshme për më shumë se një komponent në përzierje, toksiciteti i kombinuar i këtyre komponentëve llogaritet duke përdorur formulat e mëposhtme të shtimit (a) ose (b), në varësi të natyrës së të dhënave të toksicitetit:

a. Bazuar në toksicitetin ujor akut:

$$\frac{\sum Ci}{L(E)C_{50m}} = \sum_{n} \frac{Ci}{L(E)C_{50i}}$$

ku:

Ci = përqendrimi i komponentit i (përqindja e peshës);

$L(E)C_{50i}$ = (mg/l) LC_{50} ose EC_{50} për komponentit i;

η = numri i komponentëve, dhe i shkon nga 1 në n;

$L(E)C_{50m}$ = L(E) C_{50} i pjesës së përzierjes me të dhënat e testit

Toksiciteti i llogaritur mund të përdoret për të caktuar atë porcion të përzierjes si një kategori e rrezikut akut i cili më pas përdoret në aplikimin e metodës së mbledhjes;

b. Bazuar në toksicitetin ujor kronik:

$$\frac{\sum Ci + \sum Cj}{EqNOECm} = \sum_{n} \frac{Ci}{NOECi} + \sum_{n} \frac{Cj}{0{,}1 \times NOECj}$$

ku:

C_i	=	Përqendrimi i komponentit i (përqindja e peshës) që mbulon komponentët që degradojnë shumë shpejt
Cj	=	Përqendrimi i komponentit j (përqindja e peshës) që mbulon komponentët që nuk degradojnë shumë shpejt;
NOECi	=	NOEC (ose matje të tjera të njohura për toksicitetin kronik) për komponentin i që mbulon komponentët që degradohen shumë shpejt, në mg/l;
NOECj	=	NOEC (ose matje të tjera të njohura për toksicitetin kronik) për komponentin j që mbulon komponentët që nuk degradohen shumë shpejt, në mg/l;
N	=	Numri i komponentëve, dhe i dhe j janë nga 1 në n;
EqNOECm	=	Ekuivalenti NOEC i pjesës së përzierjes me të dhënat e testit.

Toksiciteti i ekuivalentit pasqyron kështu faktin së substancat që nuk degradojnë shumë shpejt klasifikohen një nivel kategorie rreziku më të 'rëndë' se substancat që degradojnë me shumë shpejtësi.

Toksiciteti i llogaritur ekuivalent mund të përdoret për t'i caktuar atij porcioni të përzierjes një kategori afatgjatë rreziku, në përputhje me kriteret për substancat që degradojnë shumë shpejt (pika (b)(ii) e Tabelës 4.1.0), që më pas përdoret në aplikimin e metodës së mbledhjes.

4.1.3.5.3 Kur aplikohet formula e shtimit për pjesën e përzierjes, toksiciteti i kësaj pjese të përzierjes llogaritet duke përdorur për çdo vlerë të toksicitetit të substancës që lidhen me të njëjtin grup taksonomik (d.m.th. peshqit, krustacës, algat ose ekuivalentët) dhe më pas të përdoret toksiciteti më i lartë (vlera më e ulët) e marrë (d.m.th. përdorimi i më të ndjeshmes nga tre grupet taksonomike). Megjithatë, kur të dhënat e toksicitetit për çdo komponent nuk janë të disponueshme në të njëjtin grup taksonomik, vlera e toksicitetit për çdo komponent zgjidhet në të njëjtën mënyrë siç zgjidhen vlerat e toksicitetit për klasifikimin e substancave, d.m.th. përdoret toksiciteti më i lartë (nga organizmi më i ndjeshëm i testit). Toksiciteti i llogaritur akut dhe kronik më pas përdoret për të vlerësuar nëse kjo pjesë e përzierjes do të klasifikohet si Akute 1 dhe/ose Kronike 1, 2 ose 3 duke përdorur të njëjtat kritere të përshkruara për substancat.

4.1.3.5.4 Nëse një përzierje klasifikohet në më shumë se një mënyrë, do të përdoret metoda që ka më shumë rezultat konservativ.

4.1.3.5.5 Metoda e mbledhjes

4.1.3.5.5.1 Arsyetimi

4.1.3.5.5.1.1 Në rastin e klasifikimit të substancës në kategoritë Kronike 1 deri në Kronike 3, kriteret bazë të toksicitetit ndryshojnë me një faktor 10 në lëvizjen nga një kategori në tjetrën. Për këtë arsye substancat me një klasifikim në një gamë të lartë toksiciteti kontribuojnë në klasifikimin e përzierjes në një gamë më të ulët. Prandaj llogaritja e këtyre kategorive të klasifikimit duhet të marrë në kosnideratë kontributin e çdo substance të klasifikuar si Kronike 1, 2 ose 3.

4.1.3.5.5.1.2 Në rastin kur një përzierje përmban komponentë të klasifikuar si Akutë 1 ose Kronikë 1, duhet t'i kushtohet vëmendje faktit që kur toksiciteti i këtyre komponentëve akut është nën 1 mg/l dhe/ose toksiciteti kronik është nën 0,1 mg/l (nëse nuk degradon shumë shpejt) dhe 0,01 mg/l (nëse degradon shumë shpejt),kontribuojnë në toksicitetin e përzierjes edhe në një përqendrim më të vogël. Përbërësit aktivë në pesticide por edhe disa substanca të tjera si përbërësit organometalikë, shpesh përmbajnë një toksicitet ujor kaq të lartë. Në këto rrethana aplikimi i limiteve normale të përqendrimit të përgjithshëm çon në një 'nën-klasifikim' të përzierjes. Për këtë arsye, faktorët shumëfishues do të aplikohen për të justifikuar komponentët tepër toksikë, të parashikuar në seksionin 4.1.3.5.5.5.

4.1.3.5.5.2 Procedura e klasifikimit

4.1.3.5.5.2.1 Në përgjithësi një klasifikim më i rëndë për përzierjet e anulon një klasifikim më pak të rëndë, p.sh. një klasifikim Kronik 1 e anulon klasifikimin Kronik 2. Si pasojë, në këtë shembull, procedura e klasifikimit është e përfunduar nëse rezultati i klasifikimit është Kronik 1. Një klasifikim më i rëndë se Kronik 1 nuk është i mundur. Për këtë arsye nuk është e nevojshme të ndërmerren procedura të tjera klasifikimi.

4.1.3.5.5.3 Klasifikimi për kategorinë Akute 1

4.1.3.5.5.3.1 Fillimisht konsiderohen gjithë komponentët e klasifikuar si Akutë 1. Nëse shuma e përqendrimeve (në %) e këtyre komponentëve e shumëzuar me Faktorët-SH korrespondues të tyre del më e madhe se 25%, e gjithë përzierja klasifikohet si Akute 1.

4.1.3.5.5.3.2 Klasifikimi i përzierjeve për rreziqet akute bazuar në këtë mbledhje të komponentëve të klasifikuar jepet në Tabelën 4.1.1.

Tabela 4.1.1 Klasifikimi i një përzierjeje për rreziqet akute, bazuar në mbledhjen e komponentëve të klasifikuar

Shuma e komponentëve të klasifikuar si:	Përzierja është klasifikuar si:
Akute 1 × SH(a) ≥ 25 %	Akute 1

(a) per shpjegimin e faktorit-SH, shiko 4.1.3.5.5.5.

4.1.3.5.5.4 Klasifikimi për kategoritë Kronike 1, 2, 3 dhe 4

4.1.3.5.5.4.1 Në fillim konsiderohen të gjithë komponentët e klasifikuar si Kronikë 1. Nëse shuma e përqendrimeve (në %) të këtyre komponentëve e shumëzuar me Faktorët-SH korrespondentë të tyre është e barabartë ose më e madhe se 25%, përzierja klasifikohet si Kronike 1. Nëse rezultati i llogaritjes është një klasifikim i përzierjes si Kronike 1, procedura e klasifikimit përfundon.

4.1.3.5.5.4.2 Në rastet kur përzierja nuk klasifikohet si Kronike 1, do të merret në konsideratë klasifikimi i përzierjes si Kronike 2. Një përzierje klasifikohet si Kronike 2 nëse 10 herë shuma e përqendrimeve (në %) e të gjithë komponentëve klasifikohet si Kronike 1, shumëzuar nga Faktorët-SH korrespondentë të tyre plus shumën e përqendrimeve (në %) të të gjithë komponentëve të klasifikuar si Kronikë 2 është e barabartë ose më e madhe se 25%. Nëse rezultati i llogaritjes është klasifikimi i përzierjes si Kronike 2, procesi i klasifikimit ka përfunduar.

4.1.3.5.5.4.3 Në rastet kur përzierja nuk klasifikohet si Kronike 1 dhe as si Kronike 2, merre në konsideratë klasifikimi i përzierjes si Kronike 3. Një përzierje klasifikohet si Kronike 3 nëse 100 herë shuma e përqendrimit (në %) të të gjithë komponentëve të klasifikuar si Kronikë 1 shumëzuar nga Faktorët-SH korrespondues të tyre plus 10 herë shuma e përqendrimeve (në %) të të gjithë komponentëve të klasifikuar me Kronikë 2 plus shuma e përqendrimeve (në %) të të gjithë komponentëve klasifikuar si Kronikë 3 është ≥ 25 %.

4.1.3.5.5.4.4 Nëse përzierja prapë nuk klasifikohet si Kronike 1, 2, ose 3, do të merret në konsideratë klasifikimi i përzierjes si Kronike 4. Një përzierje klasifikohet si Kronike 4 nëse shuma e përqendrimeve (në %) të komponentëve të klasifikuar si Kronik 1, 2, 3 dhe 4 është e barabartë ose më e madhe se 25%.

4.1.3.5.5.4.5 Klasifikimi i përzierjeve për rreziqet afatgjata, bazuar në këtë mbledhje të përqendrimeve të komponentëve të klasifikuar, jepet në Tabelën 4.1.2.

Tabela 4.1.2 Klasifikimi i një përzierjeje për rreziqet afatgjata, bazuar në mbledhjen e përqendrimeve të komponentëve të klasifikuar

Shuma e komponentëve të klasifikuar si:	Përzierja është klasifikuar si:
Kronike 1 × SH(a) ≥ 25 %	Kronike 1
(M × 10 × Kronike 1) + Kronike 2 ≥ 25 %	Kronike 2
(M × 100 × Kronike 1) + (10 × Kronike 2) + Kronike 3 ≥ 25 %	Kronike 3
Kronike 1 + Kronike 2 + Kronike 3 + Kronike 4 ≥ 25 %	Kronike 4

(a) Per shpjegime te faktorit-SH, shiko 4.1.3.5.5.5.

4.1.3.5.5.5 Përzierjet me komponentë shumë toksikë

4.1.3.5.5.5.1 Komponentët Akutë 1 dhe Kronikë 1 me toksicitetet nën 1 mg/l dhe/ose toksicitete kronike nën 0,1 mg/l (nëse nuk degradohen shumë shpejt) dhe 0,01 mg/l (nëse degradohen shpejt) kontribuojnë në toksicitetin e përzierjes edhe në një përqendrim të ulët dhe normalisht do t'u rritet pesha gjate aplikimit te mbledhjes së perqasjes së klasifikimit. Kur përzierja përmban komponentë të klasifikuar si Akutë ose Kronikë 1, do të aplikohet një nga metodat e mëposhtme:

— Perqasja sipas niveleve e përshkruar në seksionet 4.1.3.5.5.3 dhe 4.1.3.5.5.4 duke përdorur një shumë peshimi/të ponderuar duke shumëzuar përqendrimet e komponentëve Akutë 1 dhe Kronikë 1 me një faktor, në vend të mbledhjes me përqindjet. Kjo do të thotë që përqendrimi i 'Akut 1' në kolonën e majtë të Tabelës 4.1.1 dhe përqendrimi i 'Kronik 1' në kolonën e majtë të Tabelës 4.1.2 shumëzohen me faktorin e duhur shumëfishues.

— Faktorët shumëfishues që do të zbatohen në këta komponentë përkufizohen duke përdorur vlerën e toksicitetit, siç përmblidhet në Tabelën 4.1.3. Për këtë arsye, me qëllim që të klasifikohet një përzierje që përmban komponentë Akutë/Kronikë 1, klasifikuesi duhet të informohet për vlerën e Faktorit-SH me qëllim që të aplikojë metodën e mbledhjes;

— Formula e shtimit (shiko seksionin 4.1.3.5.2) parashikon se të dhënat e toksicitetit janë të disponueshme për të gjithë komponentët shumë toksikë në përzierje dhe ka prova bindëse se të gjithë komponentët e tjerë, duke përfshirë ato për të cilët të dhënat specifike të toksicitetit akut dhe/ose kronik nuk janë të disponueshme, janë të një toksiciteti të ulët ose nuk kanë fare dhe nuk kontribuojnë shumë në rrezikun mjedisor të përzierjes.

Tabela 4.1.3 Faktorët shumëfishues për komponentët shumë toksikë të përzierjes

Toksiciteti Akut	Faktori-SH	Toksiciteti kronik	Faktori-SH	
Vlera $L(E)C_{50}$ mg/l		Vlera NOEC mg/l	Komponentët NRD (a)	Komponentët RD (b)

0,1 < L(E)C_{50} ≤ 1	1	0,01 < NOEC ≤ 0,1	1	—

Toksiciteti akut	Faktori-SH	Toksiciteti Kronik	Faktori-SH	
Vlera L(E)C_{50} mg/l		Vlera NOEC mg/l	Komponentët NRD (a)	Komponentët RD (b)
0,01 < L(E)C_{50} ≤ 0,1	10	,001 < NOEC ≤ 0,01	10	1
0,001 < L(E)C_{50} ≤ 0,01	100	0,0001 < NOEC ≤ 0,001	100	10
0,0001 < L(E)C_{50} ≤ 0,001	1 000	0,00001 < NOEC ≤ 0,0001	1 000	100
0,00001 < L(E)C_{50} ≤ 0,0001	10 000	0,000001 < NOEC ≤ 0,00001	10 000	1 000
(vazhdojnë në intervalet me faktor 10)		(vazhdojnë në intervalet me faktor 10)		

(a) I degradueshëm jo shumë shpejt.

(b) I degradueshëm shumë shpejt.

4.1.3.6 Klasifikimi i përzierjeve me komponentë që nuk kanë ndonjë informacion të përdorshëm

4.1.3.6.1 Në rastin kur nuk ka ndonjë informacion të përdorshëm për rrezikun akut dhe/ose afatgjatë për një ose më shumë komponentë relevantë, arrihet në përfundimin se përzierja nuk mund t'i atribuohet një ose më shumë kategorive definitive të rrezikut. Në këtë situatë përzierja do të klasifikohet bazuar vetëm në komponentët e njohur, me deklaratën shtesë në etiketë dhe Dokumentin e të dhënave të sigurisë (SDS) që: 'Përmban X % të komponentëve me rreziqe të panjohura për mjedisin ujor'.

4.1.4 **Komunikimi i rrezikut**

4.1.4.1 Elementët e etiketës do të përdoren për substancat ose përzierjet që plotësojnë kriteret për klasifikimin në këtë klasë rreziku në përputhje me Tabelën 4.1.4.

Tabela 4.1.4 Elementet e etiketës për rrezikshmëri në mjedisin ujor

RREZIKU AKUT UJOR

	Akute 1
Piktogrami GHS	
Fjala sinjalizuese	Paralajmërim
Deklarata e rrezikut	H400: Shumë toksike për jetën ujore

Deklarata parandaluese Parandalimi	P273
Deklarata parandaluese Përgjigja	P391
Deklarata parandaluese Magazinimi	
Deklarata parandaluese Asgjesimi	P501

RREZIKU AFATGJATË UJOR

	Kronike 1	Kronike 2	Kronike 3	Kronike 4
Piktogramët GHS			Nuk përdoret piktogram	Nuk përdoret piktogram
Fjala sinjalizuese	Paralajmërim	Nuk përdoret fjala sinjalizuese	Nuk përdoret fjala sinjalizuese	Nuk përdoret fjala sinjal
Deklarata e rrezikut	H410: Shumë toksike për jetën ujore me efekte afatgjata	H411: Toksike për jetën ujore me efekte afatgjata	H412: E dëmshme për jetën ujore me efekte afatgjata	H413: Mund të jetë e dëmshme për jetën ujore me efekte afatgjata
Deklarata Parandaluese Parandalimi	P273	P273	P273	P273
Deklarata Parandaluese Përgjigja	P391	P391		
Deklarata Parandaluese Magazinimi				
Deklarata Parandaluese Asgjesimi	P501	P501	P501	P501

5 PJESA 5: RREZIQE SHTESË

5.1 Të rrezikshme për shtresën e ozonit

5.1.1 Përkufizime dhe konsiderata te pergjitheshme

5.1.1.1 Potenciali i hollimit të ozonit (PHO/ODP) është një sasi e integruar, e dalluar për çdo specie me burim halokarboni, që përfaqëson nivelin e hollimit të ozonit në stratosferë që mendohet se vjen nga halokarboni në formën masë-për-masë që lidhet me CFC-11. Përkufizimi zyrtar i PHO/ODP-së është raporti i turbullimeve te integruara në ozonin total, për një emetim diferencial të masës të një komponimi të veçantë që lidhet me një emetim të barabartë të CFC-11.

Substancë e rrezikshme për shtresën e ozonit do të thotë një substancë e cila, në bazë të provave të disponueshme lidhur me vetitë, fatin dhe sjelljen e saj në mjedis të parashikuar apo të vëzhguar, mund të paraqesë një rrezik në strukturën dhe/ose funksionimin e shtresës stratosferike të ozonit. Kjo përfshin substancat e përcaktuara në legjislacionin specifik për substancat që reduktojnë shtresën e ozonit.

5.1.2 Kriteret e klasifikimit për substancat

5.1.2.1 Një substancë klasifikohet si e rrezikshme për shtresën e ozonit (Kategoria 1) nëse provat e disponueshme që lidhen me vetitë, fatin dhe sjelljen e saj në mjedis të parashikuar ose vëzhguar tregojnë se mund të paraqesë një rrezik për strukturën dhe/ose funksionimin e shtresës stratosferike të ozonit.

5.1.3 Kriteret e klasifikimit për përzierjet

5.1.3.1 Përzierjet klasifikohen si të rrezikshme ndaj shtresës së ozonit (Kategoria 1) në bazë të përqendrimit individual të substancës(substancave) të përfshirë(përfshira) brenda saj që gjithashtu klasifikohen si të rrezikshme për shtresën e ozonit (Kategoria 1), në përputhje me Tabelën 5.1.

Tabela 5.1 Limitet e përqendrimit të përgjithshëm për substancat (në një përzierje), të klasifikuara si të rrezikshme ndaj shtresës së ozonit (Kategoria 1), që sjellin klasifikimin e përzierjes si të rrezikshme në shtresën e ozonit (Kategoria 1)

Klasifikimi i substancës	Klasifikimi i përzierjes
E rrezikshme për shtresën e ozonit (Kategoria 1)	$C \geq 0,1$ %

5.1.4 Komunikimi i rrezikut

5.1.4.1 Elementet e etiketës do të përdoren për substancat ose përzierjet që plotësojnë kriteret për klasifikimin në këtë klasë rreziku në përputhje me Tabelën 5.2.

Tabela 5.2 Elementet e etiketës rrezikshmëri ndaj shtresës së ozonit

Simboli/piktogrami	
Fjala sinjalizuese	Paralajmërim
Deklarata e rrezikut	H420: Dëmton shëndetin publik dhe mjedisin duke shkatërruar shtresën e ozonit në atmosferën e sipërme
Deklaratat parandaluese	P 502

SHTOJCA II

RREGULLA TË VEÇANTA PËR ETIKETIMIN DHE AMBALAZHIMIN E DISA SUBSTANCAVE DHE PËRZIERJEVE

Kjo Shtojcë përbëhet nga 5 pjesë:

— Pjesa 1, përmban rregulla të veçanta për etiketimin e disa substancave dhe përzierjeve të klasifikuara.
— Pjesa 2, parashikon rregullat për deklaratat shtesë të rrezikut që duhet të përfshihen në etiketën e disa përzierjeve.
— Pjesa 3, parashikon rregullat e veçanta për ambalazhimin.
— Pjesa 4, parashikon rregullin e veçantë për etiketimin e produkteve për mbrojtjen e bimëve.
— Pjesa 5, parashikon listën e substancave dhe përzierjeve të rrezikshme për të cilat zbatohet pika 12.3 e Kreut III, të këtij vendimi.

1. **Pjesa 1: INFORMACION SHTESË PËR RREZIKUN**

Deklaratat e parashikuara në Seksionet 1.1 dhe 1.2 të kësaj Shtojce do të bëhen në përputhje me Pikën 8.1, të Kreut III, të këtij vendimi, për substancat dhe përzierjet e klasifikuara për rreziqet fizike, në shëndet ose në mjedis.

1.1 **Vetitë fizike**

1.1.1 **EUH001 — "Eksplozive kur është i thatë"**

Për Substancat dhe përzierjet eksplozive, siç përmenden në seksionin 2.1, të Shtojcës I, të vendosura në treg të lagura me ujë ose alkoole ose të tretura me substanca të tjera për të suprimuar cilësitë e tyre eksplozive.

1.1.2 **EUH014 — "Reagon në mënyrë të vrullshme me ujin"**

Për substanca dhe përzierje të cilat reagojnë në mënyrë të vrullshme me ujin, të tilla si kloruri i acetilit, metalet alkalinë, tetraklorur titani.

1.1.3 **EUH018 — "Në përdorim, mund të formojë përzierje që merr flakë/që shpërthen me avull në ajër"**

Për substancat dhe përzierjet që nuk klasifikohen si të djegshme vetvetiu, të cilat mund të formojnë përzierje të djegshme/shpërthyese me avull në ajër. Për substancat, ky mund të jetë rasti për hidrokarburet e halogjenuara dhe për përzierjet, ky mund të jetë rasti për shkak të një komponenti të paqëndrueshëm që merr flakë lehtësisht, ose për shkak të humbjes së një komponenti të paqëndrueshëm që nuk merr flakë.

1.1.4 **EUH019 — "Mund të formojë perokside eksplozive"**

Për substancat dhe përzierjet të cilat mund të formojnë perokside eksplozive gjatë magazinimit të tilla si dietil eteri, 1,4-dioksan.

1.1.5 **EUH044 — "Risku i shpërthimit në qoftë se nxehet në gjëndje të izoluar/mbyllur"**
Për substancat dhe përzierjet që nuk klasifikohen në vetvete si eksplozive në përputhje me seksionin 2.1 të Shtojcës I, por të cilat sidoqoftë mund të shfaqin në praktikë veti shpërthyese, në qoftë se nxehen në mënyrë të mjaftueshme në gjëndje të izoluar/mbyllur. Në veçanti, substancat të cilat dekompozohen në mënyrë shpërthyese, në qoftë se nxehen në një bidon çeliku nuk e shfaqin këtë efekt në qoftë se nxehen në konteinierë më pak të fortë.

1.2 **Vetitë në shëndet**

1.2.1 **EUH029 — "Kontakti me ujin çliron gaz toksik"**
Për substancat dhe përzierjet të cilat në kontakt me ujin ose ajrin e lagësht clirojnë gaze të klasifikuara për toksicitetin akut, në kategorinë 1, 2 ose 3, në sasi të rrezikshme, të tilla si fosfidi i aluminit, pentasulfidi i fosforit.

1.2.2 **EUH031 — "Kontakti me acidet çliron gaz toksik"**
Për substancat dhe përzierjet të cilat reagojnë me acidet për të cliruar gazet e klasifikuara për toksicitetin akut, në kategorinë 3, në sasi të rrezikshme, të tilla si hipokloridi i sodës, polisulfidi i bariumit.

1.2.3 **EUH032 — "Kontakti me acidet çliron gaz shumë toksik"**
Për substancat dhe përzierjet të cilat reagojnë me acidet për të cliruar gaze të klasifikuara për toksicitetin akut, në kategorinë 1 ose 2, në sasi të rrezikshme, të tilla si kripërat e cianidit të hidrogjenit, azidit të sodës.

1.2.4 **EUH066 — "Ekspozimi i përsëritur mund të shkaktojë tharjen ose çarjen e lëkurës"**
Për substancat dhe përzierjet të cilat mund të shkaktojnë shqetësim si rezultat i tharjes, rënies ose çarjes së lëkurës, por e cila nuk plotëson kriteret për irritimin e lëkurës në seksionin 3.2 të Shtojcës I bazuar në njërën prej:
— vëzhgimeve praktike; ose
— provave përkatëse në lidhje me efektet e parashikuara në lëkurë.

1.2.5 **EUH070 — "Toksik në kontakt me syrin"**
Për substancat ose përzierjet ku një test i irritimit të syrit ka rezultuar në shenja të hapura të toksicitetit ose vdekshmëri sistemike te kafshët e testuara, që ka mundësi t'i dedikohet thithjes së substancave ose përzierjeve nëpërmjet membranave të mukozës së syrit. Deklarata do të aplikohet gjithashtu në qoftë se ka prova tek njerëzit për toksicitetin sistemik pas kontaktit të syrit.

Kjo deklaratë, gjithashtu do të aplikohet atje ku substanca ose një përzierje përmban një substancë tjetër të etiketuar për këtë efekt, në qoftë se përqendrimi i kësaj substance është i barabartë me, ose më i madh se 0,1%, duke përjashtuar rastin kur specifikohet ndryshe në listën e harmonizuar të klasifikimit dhe të etiketimit të substancave të rrezikshme në Pjesën 3 të Shtojcës VI.

1.2.6 **EUH071 — "Gërryese për aparatin e frymëmarrjes"**

Për substancat dhe përzierjet përveç klasifikimit për toksicitetin e frymëmarrjes, në qoftë se disponohen të dhënat që tregojnë që mekanizmi i toksicitetit është gërryes, në përputhje me seksionin 3.1.2.3.3 dhe Shënimin 1 të Tabelës 3.1.3 në Shtojcën I.

Për substancat dhe përzierjet përveç klasifikimit për gërryerjen e lëkurës, në qoftë se nuk disponohen të dhëna për testin e frymëmarrjes akute dhe të cilat mund të thithen.

2. PJESA 2: RREGULLA TË VEÇANTA PËR ELEMENTËT PLOTËSUES TË ETIKETËS PËR DISA PËRZIERJE

Deklaratat e parashikuara në seksionet 2.1 deri në 2.10 të kësaj pjese do të vendosen për përzierjet në përputhje me Pikën 8.5, të Kreut III, të këtij vendimi.

2.1 Përzierjet që përmbajnë plumb

Etiketa në ambalazhimin e bojërave dhe llaqeve që përmbajnë plumb në sasi që tejkalon 0,15% (e shprehur si pesha e metalit) të peshës totale të përzierjes, siç përcakohet në përputhje me standardin ISO 6503, do të ketë deklarimin e mëposhtëm:

EUH201 — "Përmban plumb. Nuk duhet të përdoret në sipërfaqet që ka mundësi të përtypen ose të thithen nga fëmijët"

Në rastin e paketimeve të përmbajtjeve që janë më pak se 125 ml, deklarimi mund të jetë si më poshtë:

EUH201A — "Kujdes! Përmban plumb"

2.2 Përzierjet që përmbajnë cianoakrilate

Etiketa në ambalazhimin direkt të adezivëve me bazë cianoakrilate do të ketë deklaratën e mëposhtme:

EUH202 — "Cianoakrilat. Rrezik. Lidhet me lëkurën dhe sytë në sekonda. Mbajeni larg fëmijëve"

Ambalazhimi duhet të shoqërohet me këshillat e duhura për sigurinë.

2.3 Çimentot dhe përzierjet e çimentos

Po qe se çimentot ose përzierjet e çimentos janë tashmë të klasifikuara dhe të etiketuara si shkaktues ndjeshmërie me deklarimin e rrezikut H317, 'Mund të shkaktojë një reaksion alergjik të lëkurës', etiketa në ambalazhimin e çimentove dhe përzierjeve të çimentos që përmbajnë, kur janë të hidratuara, më shumë se 0,0002 krom të tretshëm (VI) të peshës totale të thatë të çimentos, do të kenë deklaratën:
EUH203 — "Përmban krom (VI). Mund të prodhojë reagim alergjik"

Në qoftë se përdoren agjentët reduktues, atëherë ambalazhimi i përzierjeve që përmbajnë çimento do të përfshijë informacion për datën e ambalazhimit, kushtet e magazinimit dhe periudhën e magazinimit e përshtatshme për të mbajtur aktivitetin e agjentit reduktues dhe për të mbajtur përmbajtjen e kromit të tretshëm VI nën 0,0002%.

2.4 **Përzierjet që përmbajnë izocianat**
Përveç rastit nëse tashmë janë të identifikuara në etiketën e ambalazhimit, përzierjet që përmbajnë izocianate (si monomeret, oligomeret, prepolimeret, etj ose përzierjet e tyre) do të kenë deklaratën e mëposhtëm:

EUH204 — "Përmban izocianate. Mund të shkaktojë reagim alergjik"

2.5 **Përzierjet që përmbajnë përbërës rrëshirë me një peshë mesatare molekulare ≤ 700**
Përveç rastit nëse tashmë janë të identifikuara në etiketën e ambalazhimit, përzierjet që përmbajnë përbërës epoksi me një peshë mesatare molekulare ≤ 700 do të kenë deklaratën e mëposhtme:

EUH205 — "Përmban përbërës epoksi. Mund të shkaktojë një reagim alergjik"

2.6 **Përzierjet që i shiten publikut të gjerë të cilat përmbajnë klor aktiv**
Etiketa në ambalazhimin e përzierjeve që përmban më shumë se 1% klor aktiv do të ketë deklaratën e mëposhtme:

EUH206 — "Kujdes! Mos e përdorni me produkte të tjera. Mund të lëshojë gaze të rrezikshme (klor)"

2.7 **Përzierjet që përmbajnë kadmium (aliazhe) dhe që synohen të përdoren për bashkim ose saldim**
Etiketa në ambalazhimin e përzierjeve të lartpërmendura do të ketë deklaratën e mëposhtme:

EUH207 — "Kujdes! Përmban kadmium. Gjatë përdorimit formohen avuj të rrezikshëm. Shiko informacionin e dhënë nga prodhuesi. Zbatoni udhëzimet e sigurisë."

2.8 **Përzierjet që përmbajnë të paktën një substancë që shkakton ndjeshmëri**
Etiketa në ambalazhimin e përzierjeve që nuk klasifikohen si shkaktuese të ndjeshmërisë por përmbajnë të paktën një substancë të klasifikuar si shkaktuese ndjeshmërie dhe të pranishme në një përqendrim të barabartë me ose më të madh se ai i specifikuar në Tabelën 3.4.6 të Shtojcës I do të ketë deklaratën:

EUH208 — "Përmban (emrin e substancës që shkakton ndjeshmërinë). Mund të prodhojë një reagim alergjik"

Përzierjet e klasifikuara si shkaktuese të ndjeshmërisë që përmbajnë substanca të tjera të klasifikuara si shkaktuese ndjeshmërie (përveç asaj që çon në klasifikimin e përzierjes) dhe të pranishme në një përqendrim të barabartë me ose më të madh se ai i specifikuar në Tabelën 3.4.6 të Shtojcës I do të ketë emrin (emrat) e asaj (atyre) substancave në etiketë.

2.9 **Përzierjet e lëngshme që përmbajnë hidrokarbure të halogjenuara**
Për përzierjet e lëngshme të cilat nuk tregojnë asnjë pikë të ndezjes ose një pikë të marrjes flakë më të lartë se 60°C por jo më shumë se 93°C dhe përmbajnë një hidrokarbur të halogjenuar dhe më shumë se 5% substanca që marrin flakë ose që marrin shumë flakë, etiketa në paketim do të ketë një nga deklaratat e mëposhtme, në varësi të asaj nëse substancat që përmenden më sipër janë substanca që marrin flakë apo që marrin shumë flakë:

EUH209 — "Mund të marrin shumë flakë në përdorim" ose
EUH209A — "Mund të marrin flakë në përdorim"

2.10 **Përzierjet që nuk synohen për publikun e gjerë**

Për përzierjet që nuk klasifikohen si të rrezikshme por të cilat përmbajnë:

a. ≥ 0,1 % të substancës së klasifikuar si të ndjeshme për lëkurën në kategorinë 1,1B, si të ndjeshme për organet e frymëmarrjes në kategorinë 1,1B ose si karcinogjene në kategorinë 2; ose
b. ≥ 0,01 % e substancës të klasifikuar si të ndjeshme për lëkurën në kategorinë 1A, si të ndjeshme për organet e frymëmarrjes në kategorinë 1A; ose
c. ≥ një e dhjeta e limitit të përqendrimit specifik për një substancë të klasifikuar si e ndjeshme për lëkurën ose e ndjeshme për organet e frymëmarrjes me limitin e përqendrimit specifik më të ulët se 0,1%, ose
d. ≥ 0,1 % e substancës së klasifikuar si toksike për riprodhimin në kategoritë 1A, 1B ose 2, ose me efekte në ose nëpërmjet ushyerjes me gji; ose
e. Të paktën një substancë në një përqendrim individual ≥ 1% të peshës për përzierjet jo-te gazta dhe ≥ 0,2% të volumit për përzierjet e gazta ose:
   — të klasifikuara me rreziqe të tjera të shëndetit ose të mjedisit; ose
   — për të cilat ekzistojnë kufij të ekspozimit të vendit të punës

Etiketa në ambalazhim do të ketë deklaratën:

EUH210 — "Dokumenti i të dhënave të sigurisë do të vihet në dispozicion sipas kërkesës".

2.11 **Aerosolet**

Edhe aerosolet janë subjekt i dispozitave të etiketimit në përputhje me dispozitat e legjislacionit specifik për shpërndarësit e aerosoleve.

3. PJESA 3: RREGULLA TË VEÇANTA PËR AMBALAZHIMIN

3.1 Dispozitat që lidhen me mbylljet rezistente për fëmijët

3.1.1 Ambalazhimi duhet të përshtatet me mbyllje rezistente për fëmijët

3.1.1.1 Ambalazhimi i çfarëdolloj kapaciteti që përmban një substancë ose një përzierje që i furnizohet publikut të gjerë dhe e klasifikuar për toksicitetin akut në kategoritë 1 deri në 3, Toksicitet per nje organ te destinuar specifik (STOT) –për ekspozim të vetëm në kategorinë 1, STOT –për ekspozim të përsëritur në kategorinë 1, ose si gërryes për lëkurën në kategorinë 1, do të jetë i pajisur me mbyllje rezistente për fëmijët.

3.1.1.2 Ambalazhimi i çfarëdolloj kapaciteti që mund të mbajë një substancë ose një përzierje që i furnizohet publikut të gjerë që paraqet një rrezik aspirimi dhe që klasifikohet sipas seksioneve 3.10.2 dhe 3.10.3 të Shtojcës I dhe që etiketohet sipas seksionit 3.10.4.1 të Shtojcës I, me pritshmërinë e substancave dhe përzierjeve të hedhura në treg në formën e aerosoleve ose në një konteinier të përshtatur me një shtesë spray të vulosur, do të jetë i pajisur me mbyllje rezistente për fëmijët.

3.1.1.3 Kur substancat ose përzierjet kanë të paktën një nga substancat e përmendura më poshtë të pranishme në një përqendrim të barabartë me ose më të madh se përqendrimet maksimale individuale të specifikuara, të cilat i furnizohen publikut të gjerë, ambalazhimi i çfarëdolloj kapaciteti do të jetë i pajisur me mbyllje rezistente për fëmijët.

Nr	Identifikimi i substancës			Limiti i përqendrimit
	CAS No	Emri	EC No	
1	67-56-1	Metanol	200-659-6	≥ 3 %
2	75-09-2	diklorometan	200-838-9	≥ 1 %

3.1.2 **Ambalazhime që rimbyllen**

Mbylljet rezistente për fëmijët të përdorura në ambalazhimet që rimbyllen do të jenë në përputhje me standardin EN ISO 8317, i amenduar, në lidhje me 'Ambalazhimet rezistuese ndaj fëmijëve – Kërkesat dhe metodat për testimin për ambalazhimet që rimbyllen' te miratuara nga Drejtoria e Përgjithshme e Standardizimit.

3.1.3 **Ambalazhime që nuk rimbyllen**

Mbylljet rezistente për fëmijët të përdorura në ambalazhime që nuk rimbyllen do të jenë në përputhje me standardin CEN EN 862, i amenduar, në lidhje me 'Ambalazhimin-Ambalazhimi rezistues ndaj fëmijëve-Kërkesat dhe procedurat e testimit për ambalazhimet që nuk rimbyllen për produktet jo-farmaceutike' të miratuara nga Drejtoria e Përgjithshme e Standardizimit

3.1.4 **Shënime**

3.1.4.1 Provat e konformitetit me standardet e mësipërme mund të certifikohen vetëm nga laboratorët të cilët janë në përputhje me Standardin EN ISO/IEC 17025, i amenduar.

3.1.4.2 **Rastet specifike**

Në qoftë se bëhet e dukshme se ambalazhimi është mjaftueshmërisht i sigurt për fëmijët sepse ata nuk mund të arrijnë përmbajtjen pa ndihmën e një mjeti, testi që i referohet seksionit 3.1.2 ose 3.1.3 nuk ka nevojë që të kryhet.

Në të gjitha rastet kur ka arsye të mjaftueshme për të dyshuar në sigurinë e mbylljes për një fëmijë, inspektoriati përgjegjës për mbikqyrjen e tregut i kerkon personit përgjegjës për hedhjen e produktit në treg certifikaten nga një laborator certifikues siç përmendet në seksionin 3.1.4.1 i cili deklaron:

— që lloji i mbylljes është i tillë që nuk është e nevojshme të kryhet testi që përmendet në seksionin 3.1.2. ose 3.1.3; ose
— mbyllja është testuar dhe është konstatuar që është në konformitet me standardet që përmenden më sipër.

3.2 **Paralajmërimet e rrezikut, që ndihen nëpërmjet prekjes**

3.2.1 **Ambalazhimi të pajiset me paralajmërimin e rrezikut, që ndihen nëpërmjet prekjes**

Kur substancat ose përzierjet i furnizohen publikut të gjerë dhe klasifikohen për toksicitet akut, gërryerje të lëkurës, mutagjene për qelizat gjenetike në kategorinë 2, karcinogjene në kategorinë 2, toksike për riprodhimin në kategorinë 2, e ndjeshme për organet e frymëmarrjes, STOT në kategoritë 1 dhe 2, rrezik aspirimi, gaze që marrin flakë, lëngje që marrin flakë në kategoritë 1 dhe 2, ose substanca të ngurta që marrin flakë, ambalazhimi i çfarëdo kapaciteti, do të pajiset me një paralajmërim rreziku që ndihet nëpërmjet prekjes.

3.2.1.2. Seksioni 3.2.1.1 nuk zbatohet për cilindrat e gazit të transportueshëm. Aerosolet dhe kontejnerë të pajisur me një sprucator të mbyllur të atashuar pajisjes dhe të cilat përmbajnë substanca ose përzierje të klasifikuara se përbëjnë një rrezik aspirimi nuk ka nevojë të jenë të pajisur me një paralajmërim prekjeje nëse ata janë të klasifikuar për një ose më shumë rreziqe të tjera në seksionin 3.2.1.1

3.2.2 **Dispozitat që lidhen me paralajmërimin e prekjes**

Specifikimet teknike për pajisjet me paralajmërim për prekje do të jenë në përputhje me standardin EN ISO 11683, i amenduar, 'Ambalazhimi – Paralajmërime të rrezikut që ndihen nëpërmjet prekjes – Kërkesat'.

3.3 **Detergjentë të lëngshëm larës për konsum në paketime të tretshme për nje përdorim të vetëm**

Në rastin kur një detergjent i lëngshëm larës për konsum në doza për një përdorim gjenden në një paketim të tretshem, do të zbatohen dispozitat e mëposhtme shtesë:

3.3.1. Detergjentët e lëngshëm larës për konsum, që gjenden në një paketim të tretshem do të përmbahen në një ambalaxhim të jashtëm. Ambalazhimi i jashtëm duhet të përmbushi kërkesat e Seksionit 3.3.2 dhe ambalazhimi i tretshëm duhet të plotësojë kërkesat e seksionit 3.3.3.

3.3.2. Ambalazhimi i jashtëm do të:

(i) të jetë i errët në mënyrë që ajo pengon dukshmërinë e produktit apo dozat individuale;

(ii) pa anashkaluar piken 15 (3) te ketij vendimi, mbajnë deklaratën paraprake P102 'Mbajeni larg fëmijëve" në një vend të dukshëm dhe në një format që tërheq vëmendjen;

(iii) të jetë një kontejner/mbajtes i lehtë, qëndron vetë në këmbë;

(iv) pa anashkaluar kërkesat e seksionit 3.1, te jetë i pajisur me një mbyllje që:

(a) pengon aftësinë e fëmijëve të vegjël për të hapur ambalazhimin duke kërkuar veprim të koordinuar me të dy duart me një forcë që e bën të vështirë për fëmijët e vegjël për të hapur atë;

(b) Mirëmban funksionalitetin e saj në kushtet e hapjes së përsëritur dhe mbylljes për të gjithë jetëgjatësin e ambalazhimit të jashtëm.

3.3.3. Ambalazhimi i tretshëm do të:

(i) përmbajnë një agjent aversiv në një përqendrim të sigurt, dhe i cili shkakton sjellje të keqe në gojë brenda një kohe maksimale prej 6 sekonda, në rast të ekspozimit aksidental ne gojë;

(ii) ruajnë përmbajtjen e saj të lëngshme për të paktën 30 sekonda, kur paketimi i tretshëm futet në ujë në temperaturë 20 ° C;

(iii) rezistojë forcës mekanike të shtypjes prej të paktën 300 N nën kushte standarde të testit.

4. PJESA 4: RREGULL I VEÇANTË PËR ETIKETIMIN E PRODUKTEVE PËR MBROJTJEN E BIMËVE

Pa paragjykuar informacionin e kërkuar në përputhje me dispozitat e legjislacionit specifik për produktet e mbrojtjes së bimëve, etiketimi për produktet e mbrojtjes së bimëve që i nënshtrohen legjislacionit specifik për produktet e mbrojtjes së bimëve gjithashtu do të përfshijnë formulimin e mëposhtëm:

EUH401 — "Për të shmangur rreziqet ndaj shëndetit njerëzor dhe mjedisit, zbatoni udhëzimet për përdorim"

5. PJESA 5: LISTA E SUBSTANCAVE DHE PËRZIERJEVE TË RREZIKSHME PËR TË CILAT APLIKOHET PIKA 12.3, KREU III, I KËTIJ VENDIMI

— Çimentoja e përzier e gatshme dhe betoni në gjendje të lëngët.

SHTOJCA III

LISTA E DEKLARATAVE TË RREZIKUT, INFORMACIONI SHTESË PËR RREZIKUN DHE ELEMENTËT SHTESË TË ETIKETËS

Pjesa 1: Deklaratat e Rrezikut

Deklaratat e rrezikut, zbatohen në përputhje me Pjesët 2, 3, 4 dhe 5 të Shtojcës I.
Në përzgjedhjen e deklaratave të rrezikut në përputhje me Pikën 5 dhe 10, të Kreut III, të këtij vendimi, furnizuesit duhet tw përdorin deklaratat e kombinuara të rrezikut të parashikuara në këtë Shtojcë.

Në përputhje me Pikën 10, të Kreut III, të këtij vendimi, për etiketimin zbatohen parimet e përparësisë si më poshtë:

(a) Nëse caktohet Deklarata e rrezikut H410 "Shumë toksike për jetën ujore me efekte afatgjata", deklarata H400 "Shumë toksike për jetën ujore", mund të hiqet;

(b) Nëse caktohet deklarata H314 "Shkakton djegie të rënda lëkure dhe dëmton sytë", deklarata H318 "Shkakton dëmtime seriozë të syve" mund të hiqet.

Për të treguar rrugën e administrimit ose ekspozimit, përdoren deklaratat e kombinuara të rrezikut, të dhëna në Tabelën 1.2.

Tabela 1.1 Deklaratat për rreziqet fizike

H200	Gjuha	2.1 — Eksplozivë, Eksplozivë të paqëndrueshëm
	AL	Eksplozivë të paqëndrueshëm.

H201	Gjuha	2.1 — Eksplozivë, Ndarja 1.1
	AL	Eksploziv; rrezik i shpërthimit masiv.

H202	Gjuha	2.1 — Eksplozivë, Ndarja 1.2
	AL	Eksploziv, rrezik i projeksionit të rëndë.

H203	Gjuha	2.1 — Eksplozivë, Ndarja 1.3

	AL	Eksploziv; rrezik zjarri, rrezik shpërthimi ose projeksioni.

H204	Gjuha	2.1 — Eksplozivë, Ndarja 1.4
	AL	zjarr ose rrezik projeksioni.

H205	Gjuha	2.1 — Eksplozivë, Ndarja 1.5
	AL	Mund te shpërthejë masivisht në zjarr.

H220	Gjuha	2.2 — Gaze qe marrin flakë, Kategoria e Rrezikut 1
	AL	Gaz që merr flakë shumë.

H221	Gjuha	2.2 — Gaze qe marrin flakë, Kategoria e Rrezikut 2
	AL	Gaz që merr flakë.

H222	Gjuha	2.3 — Aerosole, Kategoria e Rrezikut 1
	AL	Aerosol që merr flakë shumë.

H223	Gjuha	2.3 — Aerosole, Kategoria e Rrezikut 2
	AL	Aerosol që merr flakë.

H224	Gjuha	2.6 — Lëngje që marrin flakë, Kategoria e Rrezikut 1
	AL	Lëngje dhe avuj që marrin flakë shumë.

H225	Gjuha	2.6 — Lëngje që marrin flakë, Kategoria e Rrezikut 2
	AL	Lëngje dhe avuj që marrin flakë shumë.

H226	Gjuha	2.6 — Lëngje që marrin flakë, Kategoria e Rrezikut 3
	AL	Lëngje dhe avuj që marrin flakë.

H228	Gjuha	2.7 — Substanca të ngurta që marrin flakë, Kategoria e Rrezikut 1, 2
	AL	Substanca të ngurta që marrin flakë.

H229	Gjuha	2.3 — Aerosole, Kategoria e Rrezikut 1, 2, 3
	AL	Enë nën presion. Nëse nxehet, mund të shpërthej.

H230	Gjuha	2.2 — Gaze që marrin flakë (duke përfshirë gaze kimikisht të paqëndrueshem), Kategoria e Rrezikut A
	AL	Mund të shkaktojnë shpërthim edhe në mungesë të ajrit

H231	Gjuha	2.2 — Gaze që marrin flakë (duke përfshirë gazet kimikisht të paqëndrueshëm), Kategoria e Rrezikut B
	AL	Mund të shkaktojnë shpërthim edhe në mungesë të ajrit në presion ose temperaturë të lartë

H240	Gjuha	2.8 — Substancat dhe Përzierjet vetë-reaguese, Tipi A 2.1.5 — Peroksidet Organike, Tipi A
	AL	Nxehja mund të shkaktojë shpërthim.

H241	Gjuha	2.8 — Substancat dhe Përzierjet vetë-reaguese, Tipi B 2.1.5 — Peroksidet Organike, Tipi B
	AL	Nxehja mund të shkaktojë zjarr ose shpërthim.

H242	Gjuha	2.8 — Substancat dhe Përzierjet vetë-reaguese, Tipet C, D, E, F 2.1.5—Peroksidet Organike, Tipet C, D, E, F
	AL	Nxehja mund të shkaktojë zjarr.

H250	Gjuha	2.9 — Lëngje piroforike, Kategoria e Rrezikut 1 2.10 — Substanca të ngurta piroforike, Kategoria e Rrezikut 1
	AL	Merr zjarr spontanisht nëse ekspozohet në ajër.

H251	Gjuha	.1 — Substancat dhe Përzierjet vetë-nxehëse, Kategoria e Rrezikut 1
	AL	Vetë-Nxehja: mund të marrë zjarr.

H252	Gjuha	2.11 — Substancat dhe Përzierjet vetë-nxehëse, Kategoria e Rrezikut 2
	AL	Vetë-Nxehja në sasi të mëdha: mund të marrë zjarr.

H260	Gjuha	2.12 — Substancat dhe Përzierjet të cilat në kontakt me ujin clirojnë gaze që marrin flakë, Kategoria e Rrezikut 1
	AL	Në kontakt me ujin lëshon gaze që marrin flakë të cilat ndizen spontanisht.

H261	Gjuha	2.12 — Substancat dhe Përzierjet të cilat në kontakt me ujin clirojnë gaze që marrin flakë, Kategoria e Rrezikut 2
	AL	Në kontakt me ujin lëshon gaze që marrin flakë.

H270	Gjuha	2.4 — Gaze oksiduese, Kategoria e Rrezikut 1
	AL	Mund të shkaktojë ose të intensifikojë zjarrin; oksidues.

H271	Gjuha	2.13 — Lëngje oksiduese, Kategoria e Rrezikut 1 2.14 — Substanca të ngurta oksiduese, Kategoria e Rrezikut 1
	AL	Mund të shkaktojë zjarr ose shpërthim; oksidues i fortë.

H272	Gjuha	2.13 — Lëngje oksiduese, Kategoria e Rrezikut 2, 3 2.14 — Substanca të ngurta oksiduese, Kategoria e Rrezikut 2, 3
	AL	Mund të intensifikojë zjarrin; oksidues.

H280	Gjuha	2.5 — Gaze nën presion: Gaze të ngjeshur; Gaze të lëngëzuar; Gaze të shpërbërë.
	AL	Përmban gaz nën presion; mund të shpërthejë nëse nxehet.

H281	Gjuha	2.5 — Gaze nën presion: gaz frigoriferik i lëngëzuar
	AL	Përmban gaz frigoriferik; Mund të shkaktojë djegie ose dëmtime kriogjenike.

H290	Gjuha	2.16 — Gërryese për metalet, Kategoria e Rrezikut 1
	AL	Mund të jetë gërryese për metalet.

Tabela 1.2 Deklaratat e rrezikut për rreziqet në shëndet

H300	Gjuha	3.1 — Toksicitet akut(oral), Kategoria e Rrezikut
	AL	Fatal nëse gëlltitet.

H301	Gjuha	3.1 — Toksicitet akut(oral), Kategoria e Rrezikut 3
	AL	Toksike nëse gëlltitet.

H302	Gjuha	3.1 — Toksicitet akut (oral), Kategoria e Rrezikut
	AL	E dëmshme nëse gëlltitet.

H304	Gjuha	3.10 — Rrezik aspirimi, Kategoria e Rrezikut 1
	AL	Mund të jetë fatale nëse gëlltitet dhe hyn në rrugët e frymëmarrjes.

H310	Gjuha	3.1 — Toksicitet akut(dermal), Kategoria e Rrezikut 1, 2
	AL	Fatal në kontakt me lëkurën.

H311	Gjuha	3.1 — Toksicitet akut (dermal), Kategoria e Rrezikut 3
	AL	Toksike në kontakt me lëkurën.

H312	Gjuha	3.1 — Toksicitet akut (dermal), Kategoria e Rrezikut 4
	AL	E dëmshme në kontakt me lëkurën.

H314	Gjuha	3.2 — Gërryerje/irritim i lëkurës, Kategoria e Rrezikut 1A, 1B, 1C
	AL	Shkakton djegie të rënda lëkure dhe dëmtim syri.

H315	Gjuha	3.2 — Gërryerje/irritim i lëkurës, Kategoria e Rrezikut 2
	AL	Shkakton irritim të lëkurës.

H317	Gjuha	3.4 — Ndjeshmëri/Sensitizim — Lëkura, Kategoria e Rrezikut1, 1A, 1B
	AL	Mund të shkaktojë një reaksion alergjik lëkure.

H318	Gjuha	3.3 —Dëmtim/irritim i rëndë syri, Kategoria e Rrezikut 1
	AL	Shkakton dëmtim të rëndë syri.

H319	Gjuha	3.3 — Shkakton dëmtim/irritim të rëndë syri, Kategoria e Rrezikut 2
	AL	Shkakton irritim të rëndë syri.

H330	Gjuha	3.1 — Toksicitet akut (thithje), Kategoria e Rrezikut 1, 2
	AL	Fatale nëse thithet.

H331	Gjuha	3.1 — Toksicitet akut (thithje), Kategoria e Rrezikut 3
	AL	Toksike nëse thithet.

H332	Gjuha	3.1 — Toksicitet akut (thithje), Kategoria e Rrezikut 4
	AL	E dëmshme nëse thithet.

H334	Gjuha	3.4 — Ndjeshmëri/Sensitizim — Frymëmarrje, Kategoria e Rrezikut 1, 1A, 1B
	AL	Mund të shkaktojë simptoma alergjie ose astme ose vështirësi në frymëmarrje nëse thithet.

H335	Gjuha	3.8 — Toksicitet për një organ të destinuar specifike — Ekspozim i vetëm, Kategoria e Rrezikut 3, Irritim i aparatit të frymëmarrjes
	AL	Mund të shkaktojë irritim në frymëmarrje.

H336	Gjuha	3.8 — Toksicitet për një organ të destinuar specifik— Ekspozim i vetëm, Kategoria e Rrezikut 3, Narkozë
	AL	Mund të shkaktojë përgjumje ose marrje mendsh.

H340	Gjuha	3.5 — Mutagjenicitet i qelizave embrionale, Kategoria e Rrezikut 1A, 1B
	AL	Mund të shkaktojë defekte gjenetike <deklaroni rrugën e ekspozimit nëse provohet përfundimisht se asnjë rrugë tjetër ekspozimi nuk e shkakton rrezikun>.

H341	Gjuha	3.5 — Mutagjenicitet i qelizaves embrionale, Kategoria e Rrezikut 2
	AL	Dyshohet se shkakton defekte gjenetike < deklaroni rrugën e ekspozimit nëse provohet përfundimisht se asnjë rruge tjetër ekspozimi nuk e shkakton rrezikun >.

H350	Gjuha	3.6 — Karcinogjenicitet, Kategoria e Rrezikut 1A, 1B
	AL	Mund të shkaktojë kancer < deklaroni rrugën e ekspozimit nëse provohet përfundimisht se asnjë rrugë tjetër ekspozimi nuk e shkakton rrezikun >.

H351	Gjuha	3.6 — Karcinogjeniciteti, Kategoria e Rrezikut 2
	AL	Dyshohet se shkakton kancer < deklaroni rrugën e ekspozimit nëse provohet përfundimisht se asnjë rruge tjetër ekspozimi nuk e shkakton rrezikun >.

H360	Gjuha	3.7 — Toksicitet për riprodhimin, Kategoria e Rrezikut 1A, 1B
	AL	Mund të dëmtojë fertilitetin apo fëmijën e palindur < deklaroni efekte specifike nëse dihen > < deklaroni rrugën e ekspozimit nëse provohet përfundimisht se asnjë rruge tjetër ekspozimi nuk e shkakton rrezikun>.

H361	Gjuha	3.7 — Toksicitet per riprodhimin , Kategoria e Rrezikut 2
	AL	Dyshohet se dëmton fertilitetin apo fëmijën e palindur <deklaroni efekte specifike nëse dihen> < deklaroni rrugën e ekspozimit nëse provohet përfundimisht se asnjë rruge tjetër ekspozimi nuk e shkakton rrezikun >.

H362	Gjuha	3.7 — Toksicitet per riprodhimin, Kategori shtesë, Efektet në ose nëpërmjet ushqyerjes me gji
	AL	Mund të shkaktojë dëmtime në fëmijët që ushqehen me gji.

H370	Gjuha	3.8 — Toksicitet për një organ të destinuar specifike — Ekspozim i vetëm, Kategoria e Rrezikut 1
	AL	Shkakton dëme në organe <ose nëse dihen deklaroni të gjithë organet e prekura > < deklaroni rrugën e ekspozimit nëse provohet përfundimisht se asnjë rruge tjetër ekspozimi nuk e shkakton rrezikun >.

H371	Gjuha	3.8 Toksicitet për një organ të destinuar specifike — Ekspozim i vetëm, Kategoria e Rrezikut 2
	AL	Mund të shkaktojë dëme në organe < ose nëse dihen deklaroni të gjithë organet e prekura > < deklaroni rrugën e ekspozimit nëse provohet përfundimisht se asnjë rrugë tjetër ekspozimi nuk e shkakton rrezikun >.

H372	Gjuha	3.9 — Toksicitet për një organ të destinuar specifike — Ekspozim i përsëritur, Kategoria e Rrezikut 1
	AL	Shkakton dëme në organe <ose nëse dihen deklaroni të gjithë organet e prekura > nëpërmjet ekspozimit të tejzgjatur ose të përsëritur < deklaro rrugën e ekspozimit nëse provohet përfundimisht se asnjë rruge tjetër ekspozimi nuk e shkakton rrezikun >.

H373	Gjuha	3.9 — Toksicitet për një organ të destinuar specifike — Ekspozim i përsëritur, Kategoria e Rrezikut 2
	AL	Mund të shkaktojë dëme në organe <ose nëse dihen deklaroni të gjithë organet e prekura > nëpërmjet ekspozimit te tejzgjatur ose te ërsëritur < deklaroni rrugën e ekspozimit nëse provohet përfundimisht se asnjë rrugë tjetër ekspozimi nuk e shkakton rrezikun >.

H300 + H310	Gjuha	3.1 — Toksicitet akut (oral) dhe toksicitet akut (dermal), Kategoria e Rrezikut 1, 2
	AL	Fatal nëse gëlltitet ose ne kontakt me lëkurën.

H300 + H330	Gjuha	3.1 — Toksicitet akut (oral) dhe toksicitet akut (frymëmarrje), Kategoria e Rrezikut 1, 2
	AL	Fatal nëse gëlltitet ose nëse thithet

H310 + H330	Gjuha	3.1 — Toksicitet akut (dermal) dhe toksicitet akut (frymëmarrje), Kategoria e Rrezikut 1, 2
	AL	Fatal në kontakt me lëkurën ose nëse thithet

H300+ H310+ H330	Gjuha	3.1 — Toksicitet akut (oral), toksicitet akut (dermal) dhe toksicitet akut (frymëmarrje), Kategoria e Rrezikut 1, 2
	AL	Fatal nëse gëlltitet, ne kontakt me lëkurën ose nëse thithet

H301 + H311 H330	Gjuha	3.1 — Toksicitet akut (oral) dhe toksicitet akut (dermal), Kategoria e Rrezikut 3
	AL	Toksike nëse gëlltitet ose në kontakt me lëkurën

H301 + H331 H330	Gjuha	3.1 — Toksicitet akut (oral) dhe toksicitet akut (frymëmarrje), Kategoria e Rrezikut 3
	AL	Toksike nëse gëlltitet ose nëse thithet

H311 + H331 H330	Gjuha	3.1 — Toksicitet akut (dermal) dhe toksicitet akut (frymëmarrje), Kategoria e Rrezikut 3
	AL	Toksike ne kontakt me lëkurën ose nëse thithet

H301+ H311+ H331	Gjuha	3.1 — Toksicitet akut (oral), toksicitet akut (dermal) dhe toksicitet akut (frymëmarrje), Kategoria e Rrezikut 3
	AL	Toksike nëse gëlltitet, ne kontakt me lëkurën ose nëse thithet

H302 + H312 H330	Gjuha	3.1 — Toksicitet akut (oral) dhe toksicitet akut (dermal), Kategoria e Rrezikut 4
	AL	E dëmshme nëse gëlltitet ose në kontakt me lëkurën

H302 + H332 H330	Gjuha	3.1 — Toksicitet akut (oral) dhe toksicitet akut (frymëmarrje), Kategoria e Rrezikut 4
	AL	E dëmshme nëse gëlltitet ose nëse thithet

H312 + H332	Gjuha	3.1 — Toksicitet akut (dermal) dhe toksicitet akut (frymëmarrje), Kategoria e Rrezikut 4
	AL	E dëmshme ne kontakt me lëkurën ose nëse thithet

H302+ H312+ H332	Gjuha	3.1 — Toksicitet akut (oral), toksicitet akut (dermal) dhe toksicitet akut (frymëmarrje), Kategoria e Rrezikut 4
	AL	E dëmshme nëse gëlltitet, ne kontakt me lëkurën ose nëse thithet

Tabela 1.3 Deklaratat e rrezikut për rreziqet në mjedis

H400	Gjuha	4.1 — E rrezikshme për mjedisin ujor — Rrezik Akut, Kategoria 1
	AL	Shumë toksike për jetën ujore.

H410	Gjuha	4.1 — E rrezikshme për mjedisin ujor — Rreziku Kronik, Kategoria 1
	AL	Shumë toksike për jetën ujore me efekte afatgjata.

H411	Gjuha	4.1 — E rrezikshme për mjedisin ujor — Rreziku Kronik, Kategoria 2
	AL	Toksike për jetën ujore me efekte afatgjata.

H412	Gjuha	4.1 — E rrezikshme për mjedisin ujor — Rreziku Kronik, Kategoria 3
	AL	E dëmshme për jetën ujore me efekte afatgjata.
H413	Gjuha	4.1 — E rrezikshme për mjedisin ujor — Rreziku Kronik, Kategoria 4
	AL	Mund te shkaktoje efekte të dëmshme afatgjata në jetën ujore.

H420	Gjuha	5.1 – E rrezikshme për shtresën e ozonit — Kategoria e Rrezikut 1
	AL	Dëmton shëndetin publik dhe mjedisin duke shkatërruar ozonin në atmosferën e sipërme

Pjesa 2: Informacion plotësues për rrezikun

Tabela 2.1 Vetitë fizike

EUH 001	Gjuha	
	AL	Eksploziv kur është i thatë.

EUH 014	Gjuha	
	AL	Reagon vrullshëm me ujin.

EUH 018	Gjuha	
	AL	Në përdorim mund të formojë përzierje avull-ajër që merr flakë/eksplozive.

EUH 019	Gjuha	
	AL	Mund të formojë perokside eksplozive.

EUH 044	Gjuha	

	AL	Risk shpërthimi nëse nxehet në gjëndje të izoluar/mbyllur

Tabela 2.2 Vetitë në shëndet

EUH 029	Gjuha	
	AL	Kontakti me ujin çliron gaz toksik.

EUH 031	Gjuha	
	AL	Kontakti me acide çliron gaz toksik.

EUH 032	Gjuha	
	AL	Kontakti me acide çliron gaz shumë toksik.

EUH 066	Gjuha	
	AL	Ekspozim i përsëritur mund te shkaktoje tharjen ose çarjen e lëkurës.

EUH 070	Gjuha	
	AL	Toksike në kontakt me syrin.

EUH 071	Gjuha	
	AL	Gërryese për aparatin e frymemarrjes

Pjesa 3: Elementë/informacion shtesë të etiketës për disa përzierje

EUH 201/201A	Gjuha	
	AL	Përmban plumb. Nuk duhet te përdoret ne sipërfaqe që mund të përtypen ose mund te thithen nga fëmijët.

EUH 202	Gjuha	
	AL	Cianoakrilat. Rrezik. Lidhet me lëkurën dhe sytë ne sekonda. Mbajeni larg fëmijëve.

EUH 203	Gjuha	
	AL	Përmban krom (VI). Mund te prodhojë reaksion alergjik.

EUH 204	Gjuha	
	AL	Përmban isocianate. Mund te prodhojë reaksion alergjik.

EUH 205	Gjuha	
	AL	Përmban përbërës rrëshire. Mund te prodhojë reaksion alergjik.

EUH 206	Gjuha	
	AL	Kujdes! Mos e përdorni se bashku me produkte te tjerë. Mund te lëshojë gaze të rrezikshëm (klori).

EUH 207	Gjuha	
	AL	Kujdes! Përmban kadmium. Formohen tymra te rrezikshëm gjatë përdorimit. Shih informacionin e dhënë nga prodhuesi. Zbatoni udhëzimet e sigurisë.
EUH 208	Gjuha	
	AL	Përmban <emri i substancës sensitizuese>. Mund te prodhojë reaksion alergjik.

EUH 209/209A	Gjuha	
	AL	Mund te marre flakë shumë ne përdorim. Mund te marre flakë ne përdorim.

EUH 210	Gjuha	
	AL	Dokumenti i te dhënave te sigurisë i disponueshëm sipas kërkesës.

EUH 401	Gjuha	
	AL	Për te shmangur risqet ndaj shëndetit njerëzor dhe mjedisit, zbatoni udhëzimet për përdorimin.

SHTOJCA III

LISTA E DEKLARATAVE TË RREZIKUT, INFORMACIONI SHTESË PËR RREZIKUN DHE ELEMENTËT SHTESË TË ETIKETËS

Pjesa 1: Deklaratat e Rrezikut

Deklaratat e rrezikut, zbatohen në përputhje me Pjesët 2, 3, 4 dhe 5 të Shtojcës I.
Në përzgjedhjen e deklaratave të rrezikut në përputhje me Pikën 5 dhe 10, të Kreut III, të këtij vendimi, furnizuesit duhet tw përdorin deklaratat e kombinuara të rrezikut të parashikuara në këtë Shtojcë.

Në përputhje me Pikën 10, të Kreut III, të këtij vendimi, për etiketimin zbatohen parimet e përparësisë si më poshtë:

(a) Nëse caktohet Deklarata e rrezikut H410 "Shumë toksike për jetën ujore me efekte afatgjata", deklarata H400 "Shumë toksike për jetën ujore", mund të hiqet;

(b) Nëse caktohet deklarata H314 "Shkakton djegie të rënda lëkure dhe dëmton sytë", deklarata H318 "Shkakton dëmtime seriozë të syve" mund të hiqet.

Për të treguar rrugën e administrimit ose ekspozimit, përdoren deklaratat e kombinuara të rrezikut, të dhëna në Tabelën 1.2.

Tabela 1.1 Deklaratat për rreziqet fizike

H200	Gjuha	2.1 — Eksplozivë, Eksplozivë të paqëndrueshëm
	AL	Eksplozivë të paqëndrueshëm.

H201	Gjuha	2.1 — Eksplozivë, Ndarja 1.1
	AL	Eksploziv; rrezik i shpërthimit masiv.

H202	Gjuha	2.1 — Eksplozivë, Ndarja 1.2
	AL	Eksploziv, rrezik i projeksionit të rëndë.

H203	Gjuha	2.1 — Eksplozivë, Ndarja 1.3

	AL	Eksploziv; rrezik zjarri, rrezik shpërthimi ose projeksioni.

H204	Gjuha	2.1 — Eksplozivë, Ndarja 1.4
	AL	zjarr ose rrezik projeksioni.

H205	Gjuha	2.1 — Eksplozivë, Ndarja 1.5
	AL	Mund te shpërthejë masivisht në zjarr.

H220	Gjuha	2.2 — Gaze qe marrin flakë, Kategoria e Rrezikut 1
	AL	Gaz që merr flakë shumë.

H221	Gjuha	2.2 — Gaze qe marrin flakë, Kategoria e Rrezikut 2
	AL	Gaz që merr flakë.

H222	Gjuha	2.3 — Aerosole, Kategoria e Rrezikut 1
	AL	Aerosol që merr flakë shumë.

H223	Gjuha	2.3 — Aerosole, Kategoria e Rrezikut 2
	AL	Aerosol që merr flakë.

H224	Gjuha	2.6 — Lëngje që marrin flakë, Kategoria e Rrezikut 1
	AL	Lëngje dhe avuj që marrin flakë shumë.

H225	Gjuha	2.6 — Lëngje që marrin flakë, Kategoria e Rrezikut 2
	AL	Lëngje dhe avuj që marrin flakë shumë.

H226	Gjuha	2.6 — Lëngje që marrin flakë, Kategoria e Rrezikut 3
	AL	Lëngje dhe avuj që marrin flakë.

H228	Gjuha	2.7 — Substanca të ngurta që marrin flakë, Kategoria e Rrezikut 1, 2
	AL	Substanca të ngurta që marrin flakë.

H229	Gjuha	2.3 — Aerosole, Kategoria e Rrezikut 1, 2, 3
	AL	Enë nën presion. Nëse nxehet, mund të shpërthej.

H230	Gjuha	2.2 — Gaze që marrin flakë (duke përfshirë gaze kimikisht të paqëndrueshem), Kategoria e Rrezikut A
	AL	Mund të shkaktojnë shpërthim edhe në mungesë të ajrit

H231	Gjuha	2.2 — Gaze që marrin flakë (duke përfshirë gazet kimikisht të paqëndrueshëm), Kategoria e Rrezikut B
	AL	Mund të shkaktojnë shpërthim edhe në mungesë të ajrit në presion ose temperaturë të lartë

H240	Gjuha	2.8 — Substancat dhe Përzierjet vetë-reaguese, Tipi A 2.1.5 — Peroksidet Organike, Tipi A
	AL	Nxehja mund të shkaktojë shpërthim.

H241	Gjuha	2.8 — Substancat dhe Përzierjet vetë-reaguese, Tipi B 2.1.5 — Peroksidet Organike, Tipi B
	AL	Nxehja mund të shkaktojë zjarr ose shpërthim.

H242	Gjuha	2.8 — Substancat dhe Përzierjet vetë-reaguese, Tipet C, D, E, F 2.1.5—Peroksidet Organike, Tipet C, D, E, F
	AL	Nxehja mund të shkaktojë zjarr.

H250	Gjuha	2.9 — Lëngje piroforike, Kategoria e Rrezikut 1 2.10 — Substanca të ngurta piroforike, Kategoria e Rrezikut 1
	AL	Merr zjarr spontanisht nëse ekspozohet në ajër.

H251	Gjuha	1 — Substancat dhe Përzierjet vetë-nxehëse, Kategoria e Rrezikut 1
	AL	Vetë-Nxehja: mund të marrë zjarr.

H252	Gjuha	2.11 — Substancat dhe Përzierjet vetë-nxehëse, Kategoria e Rrezikut 2
	AL	Vetë-Nxehja në sasi të mëdha: mund të marrë zjarr.

H260	Gjuha	2.12 — Substancat dhe Përzierjet të cilat në kontakt me ujin clirojnë gaze që marrin flakë, Kategoria e Rrezikut 1
	AL	Në kontakt me ujin lëshon gaze që marrin flakë të cilat ndizen spontanisht.

H261	Gjuha	2.12 — Substancat dhe Përzierjet të cilat në kontakt me ujin clirojnë gaze që marrin flakë, Kategoria e Rrezikut 2
	AL	Në kontakt me ujin lëshon gaze që marrin flakë.

H270	Gjuha	2.4 — Gaze oksiduese, Kategoria e Rrezikut 1
	AL	Mund të shkaktojë ose të intensifikojë zjarrin; oksidues.

H271	Gjuha	2.13 — Lëngje oksiduese, Kategoria e Rrezikut 1 2.14 — Substanca të ngurta oksiduese, Kategoria e Rrezikut 1
	AL	Mund të shkaktojë zjarr ose shpërthim; oksidues i fortë.

H272	Gjuha	2.13 — Lëngje oksiduese, Kategoria e Rrezikut 2, 3 2.14 — Substanca të ngurta oksiduese, Kategoria e Rrezikut 2, 3
	AL	Mund të intensifikojë zjarrin; oksidues.

H280	Gjuha	2.5 — Gaze nën presion: Gaze të ngjeshur; Gaze të lëngëzuar; Gaze të shpërbërë.
	AL	Përmban gaz nën presion; mund të shpërthejë nëse nxehet.

H281	Gjuha	2.5 — Gaze nën presion: gaz frigoriferik i lëngëzuar
	AL	Përmban gaz frigoriferik; Mund të shkaktojë djegie ose dëmtime kriogjenike.

H290	Gjuha	2.16 — Gërryese për metalet, Kategoria e Rrezikut 1
	AL	Mund të jetë gërryese për metalet.

Tabela 1.2 Deklaratat e rrezikut për rreziqet në shëndet

H300	Gjuha	3.1 — Toksicitet akut(oral), Kategoria e Rrezikut
	AL	Fatal nëse gëlltitet.

H301	Gjuha	3.1 — Toksicitet akut(oral), Kategoria e Rrezikut 3
	AL	Toksike nëse gëlltitet.

H302	Gjuha	3.1 — Toksicitet akut (oral), Kategoria e Rrezikut
	AL	E dëmshme nëse gëlltitet.

H304	Gjuha	3.10 — Rrezik aspirimi, Kategoria e Rrezikut 1
	AL	Mund të jetë fatale nëse gëlltitet dhe hyn në rrugët e frymëmarrjes.

H310	Gjuha	3.1 — Toksicitet akut(dermal), Kategoria e Rrezikut 1, 2
	AL	Fatal në kontakt me lëkurën.

H311	Gjuha	3.1 — Toksicitet akut (dermal), Kategoria e Rrezikut 3
	AL	Toksike në kontakt me lëkurën.

H312	Gjuha	3.1 — Toksicitet akut (dermal), Kategoria e Rrezikut 4
	AL	E dëmshme në kontakt me lëkurën.

H314	Gjuha	3.2 — Gërryerje/irritim i lëkurës, Kategoria e Rrezikut 1A, 1B, 1C
	AL	Shkakton djegie të rënda lëkure dhe dëmtim syri.

H315	Gjuha	3.2 — Gërryerje/irritim i lëkurës, Kategoria e Rrezikut 2
	AL	Shkakton irritim të lëkurës.

H317	Gjuha	3.4 — Ndjeshmëri/Sensitizim — Lëkura, Kategoria e Rrezikut1, 1A, 1B
	AL	Mund të shkaktojë një reaksion alergjik lëkure.

H318	Gjuha	3.3 —Dëmtim/irritim i rëndë syri, Kategoria e Rrezikut 1
	AL	Shkakton dëmtim të rëndë syri.

H319	Gjuha	3.3 — Shkakton dëmtim/irritim të rëndë syri, Kategoria e Rrezikut 2
	AL	Shkakton irritim të rëndë syri.

H330	Gjuha	3.1 — Toksicitet akut (thithje), Kategoria e Rrezikut 1, 2
	AL	Fatale nëse thithet.

H331	Gjuha	3.1 — Toksicitet akut (thithje), Kategoria e Rrezikut 3
	AL	Toksike nëse thithet.

H332	Gjuha	3.1 — Toksicitet akut (thithje), Kategoria e Rrezikut 4
	AL	E dëmshme nëse thithet.

H334	Gjuha	3.4 — Ndjeshmëri/Sensitizim — Frymëmarrje, Kategoria e Rrezikut 1, 1A, 1B
	AL	Mund të shkaktojë simptoma alergjie ose astme ose vështirësi në frymëmarrje nëse thithet.

H335	Gjuha	3.8 — Toksicitet për një organ të destinuar specifike — Ekspozim i vetëm, Kategoria e Rrezikut 3, Irritim i aparatit të frymëmarrjes
	AL	Mund të shkaktojë irritim në frymëmarrje.

H336	Gjuha	3.8 — Toksicitet për një organ të destinuar specifik— Ekspozim i vetëm, Kategoria e Rrezikut 3, Narkozë
	AL	Mund të shkaktojë përgjumje ose marrje mendsh.

H340	Gjuha	3.5 — Mutagjenicitet i qelizave embrionale, Kategoria e Rrezikut 1A, 1B
	AL	Mund të shkaktojë defekte gjenetike <deklaroni rrugën e ekspozimit nëse provohet përfundimisht se asnjë rrugë tjetër ekspozimi nuk e shkakton rrezikun>.

H341	Gjuha	3.5 — Mutagjenicitet i qelizaves embrionale, Kategoria e Rrezikut 2
	AL	Dyshohet se shkakton defekte gjenetike < deklaroni rrugën e ekspozimit nëse provohet përfundimisht se asnjë rruge tjetër ekspozimi nuk e shkakton rrezikun >.

H350	Gjuha	3.6 — Karcinogjenicitet, Kategoria e Rrezikut 1A, 1B
	AL	Mund të shkaktojë kancer < deklaroni rrugën e ekspozimit nëse provohet përfundimisht se asnjë rrugë tjetër ekspozimi nuk e shkakton rrezikun >.

H351	Gjuha	3.6 — Karcinogjeniciteti, Kategoria e Rrezikut 2
	AL	Dyshohet se shkakton kancer < deklaroni rrugën e ekspozimit nëse provohet përfundimisht se asnjë rruge tjetër ekspozimi nuk e shkakton rrezikun >.

H360	Gjuha	3.7 — Toksicitet për riprodhimin, Kategoria e Rrezikut 1A, 1B
	AL	Mund të dëmtojë fertilitetin apo fëmijën e palindur < deklaroni efekte specifike nëse dihen > < deklaroni rrugën e ekspozimit nëse provohet përfundimisht se asnjë rruge tjetër ekspozimi nuk e shkakton rrezikun>.

H361	Gjuha	3.7 — Toksicitet per riprodhimin , Kategoria e Rrezikut 2
	AL	Dyshohet se dëmton fertilitetin apo fëmijën e palindur <deklaroni efekte specifike nëse dihen> < deklaroni rrugën e ekspozimit nëse provohet përfundimisht se asnjë rruge tjetër ekspozimi nuk e shkakton rrezikun >.

H362	Gjuha	3.7 — Toksicitet per riprodhimin, Kategori shtesë, Efektet në ose nëpërmjet ushqyerjes me gji
	AL	Mund të shkaktojë dëmtime në fëmijët që ushqehen me gji.

H370	Gjuha	3.8 — Toksicitet për një organ të destinuar specifike — Ekspozim i vetëm, Kategoria e Rrezikut 1
	AL	Shkakton dëme në organe <ose nëse dihen deklaroni të gjithë organet e prekura > < deklaroni rrugën e ekspozimit nëse provohet përfundimisht se asnjë rruge tjetër ekspozimi nuk e shkakton rrezikun >.

H371	Gjuha	3.8 Toksicitet për një organ të destinuar specifike — Ekspozim i vetëm, Kategoria e Rrezikut 2
	AL	Mund të shkaktojë dëme në organe < ose nëse dihen deklaroni të gjithë organet e prekura > < deklaroni rrugën e ekspozimit nëse provohet përfundimisht se asnjë rrugë tjetër ekspozimi nuk e shkakton rrezikun >.

H372	Gjuha	3.9 — Toksicitet për një organ të destinuar specifike — Ekspozim i përsëritur, Kategoria e Rrezikut 1
	AL	Shkakton dëme në organe <ose nëse dihen deklaroni të gjithë organet e prekura > nëpërmjet ekspozimit të tejzgjatur ose të përsëritur < deklaro rrugën e ekspozimit nëse provohet përfundimisht se asnjë rruge tjetër ekspozimi nuk e shkakton rrezikun >.

H373	Gjuha	3.9 — Toksicitet për një organ të destinuar specifike — Ekspozim i përsëritur, Kategoria e Rrezikut 2
	AL	Mund të shkaktojë dëme në organe <ose nëse dihen deklaroni të gjithë organet e prekura > nëpërmjet ekspozimit te tejzgjatur ose te ërsëritur < deklaroni rrugën e ekspozimit nëse provohet përfundimisht se asnjë rrugë tjetër ekspozimi nuk e shkakton rrezikun >.

H300 + H310	Gjuha	3.1 — Toksicitet akut (oral) dhe toksicitet akut (dermal), Kategoria e Rrezikut 1, 2
	AL	Fatal nëse gëlltitet ose ne kontakt me lëkurën.

H300 + H330	Gjuha	3.1 — Toksicitet akut (oral) dhe toksicitet akut (frymëmarrje), Kategoria e Rrezikut 1, 2
	AL	Fatal nëse gëlltitet ose nëse thithet

H310 + H330	Gjuha	3.1 — Toksicitet akut (dermal) dhe toksicitet akut (frymëmarrje), Kategoria e Rrezikut 1, 2
	AL	Fatal në kontakt me lëkurën ose nëse thithet

H300+ H310+ H330	Gjuha	3.1 — Toksicitet akut (oral), toksicitet akut (dermal) dhe toksicitet akut (frymëmarrje), Kategoria e Rrezikut 1, 2
	AL	Fatal nëse gëlltitet, ne kontakt me lëkurën ose nëse thithet

H301 + H311 H330	Gjuha	3.1 — Toksicitet akut (oral) dhe toksicitet akut (dermal), Kategoria e Rrezikut 3
	AL	Toksike nëse gëlltitet ose në kontakt me lëkurën

H301 + H331 H330	Gjuha	3.1 — Toksicitet akut (oral) dhe toksicitet akut (frymëmarrje), Kategoria e Rrezikut 3
	AL	Toksike nëse gëlltitet ose nëse thithet

H311 + H331 H330	Gjuha	3.1 — Toksicitet akut (dermal) dhe toksicitet akut (frymëmarrje), Kategoria e Rrezikut 3
	AL	Toksike ne kontakt me lëkurën ose nëse thithet

H301+ H311+ H331	Gjuha	3.1 — Toksicitet akut (oral), toksicitet akut (dermal) dhe toksicitet akut (frymëmarrje), Kategoria e Rrezikut 3
	AL	Toksike nëse gëlltitet, ne kontakt me lëkurën ose nëse thithet

H302 + H312 H330	Gjuha	3.1 — Toksicitet akut (oral) dhe toksicitet akut (dermal), Kategoria e Rrezikut 4
	AL	E dëmshme nëse gëlltitet ose në kontakt me lëkurën

H302 + H332 H330	Gjuha	3.1 — Toksicitet akut (oral) dhe toksicitet akut (frymëmarrje), Kategoria e Rrezikut 4
	AL	E dëmshme nëse gëlltitet ose nëse thithet

H312 + H332	Gjuha	3.1 — Toksicitet akut (dermal) dhe toksicitet akut (frymëmarrje), Kategoria e Rrezikut 4
	AL	E dëmshme ne kontakt me lëkurën ose nëse thithet

H302+ H312+ H332	Gjuha	3.1 — Toksicitet akut (oral), toksicitet akut (dermal) dhe toksicitet akut (frymëmarrje), Kategoria e Rrezikut 4
	AL	E dëmshme nëse gëlltitet, ne kontakt me lëkurën ose nëse thithet

Tabela 1.3 Deklaratat e rrezikut për rreziqet në mjedis

H400	Gjuha	4.1 — E rrezikshme për mjedisin ujor — Rrezik Akut, Kategoria 1
	AL	Shumë toksike për jetën ujore.

H410	Gjuha	4.1 — E rrezikshme për mjedisin ujor — Rreziku Kronik, Kategoria 1
	AL	Shumë toksike për jetën ujore me efekte afatgjata.

H411	Gjuha	4.1 — E rrezikshme për mjedisin ujor — Rreziku Kronik, Kategoria 2
	AL	Toksike për jetën ujore me efekte afatgjata.

H412	Gjuha	4.1 — E rrezikshme për mjedisin ujor — Rreziku Kronik, Kategoria 3
	AL	E dëmshme për jetën ujore me efekte afatgjata.
H413	Gjuha	4.1 — E rrezikshme për mjedisin ujor — Rreziku Kronik, Kategoria 4
	AL	Mund te shkaktoje efekte të dëmshme afatgjata në jetën ujore.

H420	Gjuha	5.1 – E rrezikshme për shtresën e ozonit — Kategoria e Rrezikut 1
	AL	Dëmton shëndetin publik dhe mjedisin duke shkatërruar ozonin në atmosferën e sipërme

Pjesa 2: Informacion plotësues për rrezikun

Tabela 2.1 Vetitë fizike

EUH 001	Gjuha	
	AL	Eksploziv kur është i thatë.

EUH 014	Gjuha	
	AL	Reagon vrullshëm me ujin.

EUH 018	Gjuha	
	AL	Në përdorim mund të formojë përzierje avull-ajër që merr flakë/eksplozive.

EUH 019	Gjuha	
	AL	Mund të formojë perokside eksplozive.

EUH 044	Gjuha	
	AL	Risk shpërthimi nëse nxehet në gjëndje të izoluar/mbyllur

Tabela 2.2 Vetitë në shëndet

EUH 029	Gjuha	
	AL	Kontakti me ujin çliron gaz toksik.

EUH 031	Gjuha	
	AL	Kontakti me acide çliron gaz toksik.

EUH 032	Gjuha	
	AL	Kontakti me acide çliron gaz shumë toksik.

EUH 066	Gjuha	
	AL	Ekspozim i përsëritur mund te shkaktoje tharjen ose çarjen e lëkurës.

EUH 070	Gjuha	
	AL	Toksike në kontakt me syrin.

EUH 071	Gjuha	
	AL	Gërryese për aparatin e frymemarrjes

Pjesa 3: Elementë/informacion shtesë të etiketës për disa përzierje

EUH 201/201A	Gjuha	
	AL	Përmban plumb. Nuk duhet te përdoret ne sipërfaqe që mund të përtypen ose mund te thithen nga fëmijët.

EUH 202	Gjuha	
	AL	Cianoakrilat. Rrezik. Lidhet me lëkurën dhe sytë ne sekonda. Mbajeni larg fëmijëve.

EUH 203	Gjuha	
	AL	Përmban krom (VI). Mund te prodhojë reaksion alergjik.

EUH 204	Gjuha	
	AL	Përmban isocianate. Mund te prodhojë reaksion alergjik.

EUH 205	Gjuha	
	AL	Përmban përbërës rrëshire. Mund te prodhojë reaksion alergjik.

EUH 206	Gjuha	
	AL	Kujdes! Mos e përdorni se bashku me produkte te tjerë. Mund te lëshojë gaze të rrezikshëm (klori).

EUH 207	Gjuha	
	AL	Kujdes! Përmban kadmium. Formohen tymra te rrezikshëm gjatë përdorimit. Shih informacionin e dhënë nga prodhuesi. Zbatoni udhëzimet e sigurisë.
EUH 208	Gjuha	
	AL	Përmban <emri i substancës sensitizuese>. Mund te prodhojë reaksion alergjik.

EUH 209/209A	Gjuha	
	AL	Mund te marre flakë shumë ne përdorim. Mund te marre flakë ne përdorim.

EUH 210	Gjuha	
	AL	Dokumenti i te dhënave te sigurisë i disponueshëm sipas kërkesës.

EUH 401	Gjuha	
	AL	Për te shmangur risqet ndaj shëndetit njerëzor dhe mjedisit, zbatoni udhëzimet për përdorimin.

SHTOJCA V

PIKTOGRAMET E RREZIKUT

Piktogramet e rrezikut për çdo klasë rreziku, diferencimin e një klase rreziku dhe kategori rreziku do të plotësojnë dispozitat e kësaj Shtojce dhe Shtojcës I, Seksionit 1.2 dhe nga ana e simboleve dhe formatit të përgjithshëm do të jetë në përputhje me shëmbujt tipik të dhënë.

1. Pjesa 1: RREZIQET FIZIKE

1.1 **Simboli: bombë shpërthyese**

Piktogrami (1)	Klasa e rrezikut dhe kategoria e rrezikut (2)
GHS01	Seksioni 2.1 Eksplozivë të paqëndrueshëm Eksplozivë të Ndarjeve 1.1, 1.2, 1.3, 1.4 Seksioni 2.8 Substancat dhe përzierjet vetë-reaguese, Tipat A, B Seksioni 2.15 Peroksidet organike, Tipat A, B

1.2 **Simboli: flakë**

Piktogrami (1)	Klasa e rrezikut dhe kategoria e rrezikut (2)

GHS02	Seksioni 2.2 Gaze që marrin flakë, kategoria e rrezikut 1 Seksioni 2.3 Aerosolë që marrin flakë, kategoritë e rrezikut 1, 2 Seksioni 2.6 Lëngje që marrin flakë, kategoritë e rrezikut 1, 2, 3 Seksioni 2.7 Substancat e ngurta që marrin flakë, kategoritë e rrezikut 1, 2 Seksioni 2.8 Substancat dhe përzierjet vetë-reaguese, Tipat B, C, D, E, F Seksioni 2.9 Lëngje piroforike, kategoria e rrezikut 1 Seksioni 2.10 Substancat e ngurta piroforike, kategoria e rrezikut 1 Seksioni 2.11 Substancat dhe përzierjet me vetënxehje, kategoritë e rrezikut 1,2 Seksioni 2.12 Substancat dhe përzierjet, të cilat në kontakt me ujin, clirojnë gaze që marrin flakë, kategoritë e rrezikut 1, 2, 3 Seksioni 2.15 Peroksidet organike, Tipet, B, C, D, E, F

1.3 **Simboli: flakë mbi rreth**

Piktogrami (1)	Klasa e rrezikut dhe kategoria e rrezikut (2)
GHS03	Seksioni 2.4 Gaze oksiduese, kategoria e rrezikut 1 Seksioni 2.13 Lëngje oksiduese, kategoritë e rrezikut 1, 2, 3 Seksioni 2.14 Substanca oksiduese, kategoritë e rrezikut 1,2,3

1.4 **Simboli: cilindër gazi**

Piktogrami (1)	Klasa e rrezikut dhe kategoria e rrezikut (2)
GHS04	Seksioni 2.5 Gaze nën presion Gaze të shtypur Gaze të lëngëzuar Gaze të lëngëzuar frigoriferik Gaze të shpërbërë

1.5 **Simboli: gërryerja**

Piktogrami (1)	Klasa e rrezikut dhe kategoria e rrezikut (2)
GHS05	Seksioni 2.16 Gërryese ndaj metaleve, kategoria e rrezikut 1

1.6 **Piktogrami i rrezikut nuk kërkohet për klasat e mëposhtme të rrezikut fizik dhe kategoritë e rrezikut**

Seksioni 2.1 Eksplozivë të Ndarjes 1.5
Seksioni 2.1: Eksplozivë të Ndarjes 1.6
Seksioni 2.2: Gaze që marrin flakë, kategoria e rrezikut 2
Seksioni 2.3: Aerosole, kategoria e rrezikut 3
Seksioni 2.8: Substancat dhe përzierjet vetë-reaguese, Tipi G
Seksioni 2.15: Perokside organike, Tipi G

2. Pjesa 2: RREZIQET SHËNDETSORE

2.1 Simboli: kafka dhe eshtrat kryq

Piktogrami (1)	Klasa e rrezikut dhe kategoria e rrezikut (2)
GHS06	Seksioni 3.1 Toksiciteti akut (oral, dermal, frymëmarrje), kategoritë e rrezikut 1, 2, 3

2.2 Simboli: gërryerje

Piktogrami (1)	Klasa e rrezikut dhe kategoria e rrezikut (2)
GHS05	Seksioni 3.2 Gërryerja e lëkurës, kategoritë e rrezikut 1A, 1B, 1C Seksioni 3.3 Dëm i rëndë në sy, kategoria e rrezikut 1

2.3 Simboli: pikëçuditja

Piktogrami (1)	Klasa e rrezikut dhe kategoria e rrezikut (2)

GHS07	Seksioni 3.1 Toksiciteti akut (oral, dermal, frymëmarrje), kategoria e rrezikut 4 Seksioni 3.2 Irritim lëkure, kategoria e rrezikut 2 Seksioni 3.3 Irritim syri, kategoria e rrezikut 2 Seksioni 3.4 Ndjeshmëri/Sensitizim lëkure, kategoritë e rrezikut 1, 1A, 1B Seksioni 3.8 Toksicitet për një organ te destinuar specifik — Ekspozim i vetëm, kategoria e rrezikut 3 Irritim i organeve të frymëmarrjes Efekte narkotike

2.4 **Simboli: rreziku i shëndetit**

Piktogrami (1)	Klasa e rrezikut dhe kategoria e rrezikut (2)
GHS08	Seksioni 3.4 Ndjeshmëri/Sensitizim i frymëmarjes, kategoritë e rrezikut 1, 1A, 1B Seksioni 3.5 Mutagjenicitet i qelizave embrionale, kategoritë e rrezikut 1A, 1B, 2 Seksioni 3.6 Karcinogjenicitet, kategoritë e rrezikut 1A, 1B, 2 Seksioni 3.7 Toksicitet për riprodhimin, kategoritë e rrezikut 1A, 1B, 2 Seksioni 3.8 Toksicitet për një organ te destinuar specifik — Ekspozim i vetëm, kategoritë e rrezikut 1, 2 Seksioni 3.9 Toksicitet i një organi të destinuar specifik — Ekspozim i përsëritur, kategoritë e rrezikut 1, 2 Seksioni 3.10 Rrezik frymëmarrje, kategoria e rrezikut 1.

2.5 **Piktogrami i rrezikut nuk kërkohet për klasat e mëposhtme të rrezikut ne shëndetësor:**

Seksioni 3.7: Toksicitet për riprodhimin, Efektet në apo nëpërmjet ushqyerjes me gji, kategoria shtesë e rrezikut

3. PJESA 3: RREZIQET MJEDISORE

3.1 **Simboli: mjedisi**

Piktogrami (1)	Klasa e rrezikut dhe kategoria e rrezikut (2)
GHS09	Seksioni 4.1 E rrezikshme për mjedisin ujor — Kategoria akute e rrezikut 1 — Kategoritë kronike të rrezikut: Kronike 1, Kronike 2

Piktogrami i rrezikut nuk kërkohet për klasat e mëposhtme të rrezikut mjedisor dhe kategoritë e rrezikut:

Seksioni 4.1: E rrezikshme për mjedisin ujor — Kategoritë afatgjata të rrezikut:Kronike 3, Kronike 4

4. PJESA 4: RREZIQET SHTESË

4.1 **Simboli: pikëçuditja**

Piktogrami (1)	Klasa e rrezikut dhe kategoria e rrezikut (2)
GHS07	Seksioni 5.1 E rrezikshme për shtresën e ozonit, kategoria e rrezikut 1

SHTOJCA VI

LISTA E KLASIFIKIMIT DHE ETIKETIMIT

Pjesa 1, e kësaj Shtojce, prezanton listën e harmonizuar të klasifikimit dhe etiketimit duke përfshirë informacionin e listuar për çdo hyrje, deklaratat e rrezikut dhe klasifikimet përkatëse në Tabelën 3.1.

Pjesa 2, e kësaj Shtojce, përcakton parimet e përgjithshme për përgatitjen e dosjeve për të propozuar dhe justifikuar klasifikimin dhe etiketimin e harmonizuar të substancave në vend.

Pjesa 3, e kësaj Shtojce, përcakton klasifikimin dhe etiketimin e harmonizuar të substancave të rrezikshme në vend. Klasifikimi dhe etiketimi në Tabelën 3.1, bazohen në kriteret e Shtojcës I të këtij vendimi.

PJESA 1: PREZANTIMI I LISTËS SË HARMONIZUAR TË KLASIFIKIMIT DHE ETIKETIMIT

1.1 Informacion i listuar për çdo hyrje

1.1.1 *Numri i hyrjeve dhe identifikimi i një substance*

1.1.1.1. **Numrat Index**

Hyrjet në Pjesën 3, renditen sipas numrit atomik të elementit më karakteristik nga vetitë e substancës. Substancat organike, për shkak të shumëllojshmerisë së tyre, janë vendosur në klasa. Numri INDEKS për cdo substance jepet në formën e një numri shifror të tipit ABC-RST-VË-Y. ABC i përket numrit atomik të elementit më karakteristike ose grupit organik më karakteristikë në molekulë. RST është numër i njëpasnjëshëm i substancës në serinë ABC. VË tregon formën në të cilin substanca është prodhuar ose vendosur në treg. Y ësht numer kontrolli digital i llogaritur në përputhje me metodën 10-shifrore të ISBN. Ky numër jepet në kolonën "Nr. Indeksit'.

1.1.1.2. **Numrat EC**

Numrat EC, psh. EINECS, ELINCS ose NLP, është numri zyrtar i substancës brënda Bashkimit Evropian. Numri EINECS mund të merret nga Inventari Evropian i substancave kimike ekzistuese tregtare (EINECS) (1). Numri ELINCS mund të merret nga Lista Evropiane e Substancave të Njoftura (i ndryshuar). Numri NLP mund të merret nga lista e "nuk janë më polimere' (i ndryshuar) (Dokument, Zyra e Publikimeve Zyrtare të Komuniteteve Evropiane, 1997, ISBN 92-827-8995-0). Numri i KE është një sistem shtatë-shifror i llojit XXX-XXX-X e cila fillon në 200-001-8 (EINECS), në 400-010-9 (ELINCS) dhe në 500-001-0 (NLP). Ky numër jepet në kolonën "Nr. KE'.

1.1.1.3. **Numri CAS**

Numri i Shërbimit Abstrat të Kimikateve (CAS) është i përfshirë gjithashtu për të ndihmuar identifikimin e hyrjes. Duhet të theksohet se numri EINECS përfshin të dy format e një substance, hidrike dhe jo-hidrike dhe shpesh për forma të ndryshme ka një numër të ndryshëm CAS. Numri i përfshirë CAS vlen vetëm për formën jo-hidrike, dhe për këtë arsye numri CAS i treguar nuk e përshkruan gjithmonë hyrjen aq saktë sa numri EINECS. Ky numër jepet në kolonën "Nr. CAS'.

1.1.1.4 **Identifikimi Ndërkombëtar Kimik**

Kudo që të jetë e mundur, substancat e rrezikshme përcaktohen nga emrat e tyre IUPAC. Substancat e listuara në EINECS, ELINCS ose lista e 'nuk janë më polimere' janë përcaktuar duke përdorur emrat në këto lista. Emra të tjerë, të tillë si emra të zakonshme ose të përbashkët, janë të përfshira në disa raste. Kur është e mundur, produktet për mbrojtjen e bimëve dhe biocidet përcaktohen nga emrat e tyre ISO.

Papastërtitë, lëndët shtesë dhe komponentët e vegjël zakonisht nuk përmenden, me perjashtim të faktit nëse ata ndikojnë ndjeshëm në klasifikimin e substancës.

Disa substanca janë përshkruar me një përqindje të caktuar të pastërtisë. Substancat që përmbajnë një përmbajtje më të lartë të materialit aktiv (p.sh. peroksid organik) se kjo përqindje nuk janë të përfshira në hyrjen në Pjesën 3 të kësaj Shtojce dhe mund të kenë veti të tjera të rrezikshme (p.sh. eksploziv) dhe duhet të klasifikohen dhe të etiketohen në përputhje me rrethanat.

Në rastin kur tregohen kufizime specifike të përqëndrimit, ato zbatohen për substanca ose substancat e treguara në hyrje. Në rastin e hyrjeve të cilat janë substanca ose përzierje e substancash me një përqindje të caktuar pastërtie, kufijtë e përshkruar në Pjesën 3 të kësaj Shtojce zbatohen për substancën në fjalë dhe jo për substancën e pastër.

Pa rënë ndesh me kërkesat e pikës 1.2, të Kreut III, të këtij vendimi, për substancat e përfshira në Pjesën 3, emri i substancës që do të përdoret në etiketë duhet të jetë një nga përcaktimet e dhëna aty. Për substanca të caktuara, informacioni shtesë jepet në kllapa katrore për të ndihmuar në identifikimin e substancës. Informacioni shtesë nuk është i nevojshëm që të përfshihet në etiketë.

Disa hyrje përmbajnë një referencë papastërtie; në raste të tilla emri i substancës do ndiqet nga teksti: "(përmban ≥ XX% papastërti)". Në këtë rast, referenca në kllapa, duhet të konsiderohet si pjesë e emrit, dhe të përfshihet në etiketë.

1.1.1.5. **Hyrjet e grup substancave**

Një numër grup hyrjesh janë të përfshira në Pjesën 3 të kësaj Shjojce . Në raste të tilla, kërkesat per klasifikimin dhe etiketimin do të zbatohen për të gjitha substancat që mbulohen nga përshkrimi.

Në disa raste, për substanca të caktuara që do të mbulohen nga hyrja grupit ka kerkesa per klasifikimin dhe etiketimin. Në raste të tilla një hyrje të veçantë është përfshirë në Pjesën 3 për substancën dhe hyrja e grupit do të shoqerohet me frazën "përveç atyre të specifikuara diku tjetër në këtë Shtojce".

Në disa raste, substancat individuale mund të mbulohen nga më shumë se një hyrje grupi. Në këto raste, klasifikimi i substancës pasqyron klasifikimin për secilin nga dy shënimet e grupit. Në rastet kur për të njëjtin rrezik jepen klasifikime të ndryshme, do të zbatohet klasifikimi më i rëndë.

Hyrjet në Pjesën 3 të kësaj Shtojce për kripërat (nën çdo emërtim) mbulojnë të dyja format, hidrike dhe jo-hidrike, me përjashtim të rastit kur specifikohet ndryshe.

Numrat EC ose CAS zakonisht nuk janë të përfshira për hyrjet që përbëhen nga më shumë se katër substanca individuale.

1.1.2 **Informacion ne lidhje me klasifikimin dhe etiketimin për çdo hyrje në Tabelën 3.1**

1.1.2.1 **Kodet e Klasifikimit**

1.1.2.1.1 **Klasat e rrezikut dhe Kodet e Kategorive**

Klasifikimi për çdo hyrje bazohet në kriteret e përcaktuara në Shtojcën I, në përputhje me kërkesat e parashikuara në pikën 8.1 (a), të Kreut II të këtij vendimi dhe paraqitet në formën e një kodi që përfaqëson klasën e rrezikut dhe kategorinë ose kategoritë/seksionet/llojet në këtë klasë të rreziku.

Klasa e Rrezikut dhe kategoritë e kodeve të përdorura për secilën kategori rreziku/ndarjet/lloje, që janë të përfshira në një klasë paraqiten në Tabelën 1.1.

Tabela 1.1

Klasa e Rrezikut	Klasa e Rrezikut dhe Kodet e Kategorive
Eksplozive	Unst. Expl / Eksplozive i paqëndrueshem Expl. 1.1 Expl. 1.2 Expl. 1.3 Expl. 1.4 Expl. 1.5 Expl. 1.6
Gaz i ndezshëm	Flam. Gas 1 / Gaze i Ndezshëm 1 Flam. Gas 2 / Gaze i Ndezshëm 2 Chem. Unst.Gas A / Gaz kimikisht i paqëndrueshëm A Chem. Unst.Gas B / Gaz kimikisht i paqëndrueshëm B
Aerosole	Aerosole 1 Aerosole 2 Aerosole 3
Gas Oksidues	Ox.Gas 1 / Gas Oksidues 1
Gaze nën presion	Press. Gas / Gaze nën presion ([1])
Lëng i ndezshem	Flam. Liq.1 / Lëng i ndezshem 1 Flam. Liq.2 / Lëng i ndezshem 2 Flam. Liq.3 / Lëng i ndezshem 3
Substance e ngurte e ndezshme	Flam. Sol. 1/ Substance e ngurte e ndezshme 1 Flam. Sol. 2/ Substance e ngurte e ndezshme 2
Substancë ose përzierje vetë-reaguese	Self-react. A / Vetë-reaguese A Self-react. B / Vetë-reaguese B Self-react. CD / Vetë-reaguese CD Self-react. EF / Vetë-reaguese EF Self-react. G / Vetë-reaguese G

Lëng Piroforik	Pyr. Liq. 1 / Lëng Piroforik 1
Substancë e ngurtë Piroforike	Pyr. Sol. 1 / Substancë e ngurtë Piroforike 1
Substancë ose përzierje vete-nxehëse	Self-heat. 1 / Vetë-Nxehëse 1 Self-heat. 2 / Vetë- Nxehëse 2
Substancë ose përzierje e cila në kontakt me ujin çliron gaze të ndezëshme	Water-react. 1 / Reag - ujë 1 Water-react. 2 / Reag-ujë 2 Water-react. 3 / Reag-ujë 3
Lëng Oksidues	Ox. Liq. 1 / Lëng Oksidues 1 Ox. Liq. 2 / Lëng Oksidues 2 Ox. Liq. 3 / Lëng Oksidues 3
Substance e ngurte Oksiduese	Ox. Sol. 1 / E ngurte Oksiduese 1 Ox. Sol. 2 / E ngurte Oksiduese 2 Ox. Sol. 3 / E ngurte Oksiduese 3
Peroksid Organik	Org. Perox. A / Peroksid Organik A Org. Perox. B / Peroksid Organik B Org. Perox. CD / Peroksid Organik CD Org. Perox. EF / Peroksid Organik. EF Org. Perox. G / Peroksid Organik G
Substancë ose përzierje gërryese ndaj metaleve	Met. Corr. 1 / Gërryese për metalet 1
Toksicitet Akut	Acute Tox. 1 / Toksicitet Akut 1 Acute Tox. 2 / Toksicitet Akut 2 Acute Tox. 3 / Toksicitet Akut 3 Acute Tox. 4 / Toksicitet Akut 4
Gërryerje/irritim në lëkurë	Skin Corr. 1A / Gërryerje në lëkurë 1A Skin Corr. 1B / Gërryerje në lëkurë 1B Skin Corr. 1C / Gërryerje në lëkurë 1C Skin Irrit. 2 / Irritim në Lëkure 2
Dëmtim serioz i syve/irritim sysh	Eye Dam. 1 / Dëmtim serioz i syve 1 Eye Irrit. 2 / Irritim sysh 2

E ndjeshme/sensitizuese për frymëmarrjen/ lëkurën	Resp. Sens. 1, 1A, 1B / E ndjeshme për frymëmarrjen 1, 1A, 1B Skin Sens. 1, 1A, 1B / E ndjeshme për lëkurën 1, 1A, 1B
Mutagjenike për qelizat embrionale	Muta. 1 A / Mutagjenike 1A Muta. 1 B / Mutagjenike 1B Muta. 2 / Mutagjenike 2
Kancerogjene	Carc. 1A / Kancerogjene 1A Carc. 1B / Kancerogjene 1B Carc. 2 / Kancerogjene 2
Toksike për riprodhimin	Repr. 1A / Riprodhimi.1A Repr. 1B / Riprodhimi 1B Repr. 2 / Riprodhimi 2 Lact. / Ushqyerje me gji
Toksicitet për një organ të destinuar specifik (STOT)-ekspozim i vetëm	STOT SE 1 / STOT EV 1 STOT SE 2 / STOT EV 2 STOT SE 3 / STOT EV 3
Toksicitet për një organ të destinuar specifik(STOT)--ekspozim i përsëritur	STOT RE 1 / STOT EP 1 STOT RE 2 / STOT EP 2
Rrezik frymëmarrje	Asp.Tox.1/Toksik për Frymëmarrjen 1
E Rrezikshme për mjediset ujore	Aquatic Acute 1 / Akute Ujore 1 Aquatic Chronic 1 / Kronike Ujore 1 Aquatic Chronic 2 / Kronike Ujore 2 Aquatic Chronic 3 / Kronike Ujore 3 Aquatic Chronic 4 / Kronike Ujore 4
E Rrezikshme për shtresën e ozonit	Ozone 1

[1]shiko Shënimin U në 1.13

1.1.2.1.2 **Kodet e deklaratave të Rrezikut**

Deklaratat e rrezikut të caktuara në përputhje me kërkesat e parashikuara në pikën 8.1 (b), të Kreut II të ketij vendimi, tregohen në përputhje me Shtojcën III. Përveç kësaj, për deklaratat e caktuara të rrezikut kodit 3-shifror i janë shtuar shkronja për diferencime më të detajuara.

Kodet shtesë përdoren si vijon:

H350i	Mund të shkaktojë kancer nëpërmjet frymemarrjes
H360F	Mund të dëmtojë fertilitetin
H360D	Mund të dëmtojë fetusin
H361f	Dyshohet se dëmton fertilitetin
H361d	Dyshohet se mund te demtojë fetusin
H360FD	Mund të dëmtojë fertilitetin. Mund të dëmtojë fetusin
H361fd	Dyshohet se dëmton fertilitetin. Dyshohet se dëmton fetusin
H360Fd	Mund të dëmtojë fertilitetin. Dyshohet se dëmton fetusin
H360Df	Mund të dëmtojë fetusin. Dyshohet se dëmton fertilitetin

1.1.2.2 **Kodet e etiketimit**

Në kolonën e etiketimit, janë listuar elementët e mëposhtëm:

(i) kodet e piktogrameve të rrezikut siç është specifikuar në Shtojcën V, në përputhje me rregullat e përparësisë të parashikuara në pikën 9, të Kreut III;
(ii) Kodi me fjalë i sinjalit 'Dgr' për 'Danger' (Rrezik) ose 'Wng' për 'Warning' (Paralajmërim), në përputhje me rregullat e përparësisë të parashikuara në Pikën 4.3, të Kreut III të këtij vendimi;
(iii) kodet e deklaratave të rrezikut të përcaktuara në Shtojcën III, në përputhje me Klasifikimin;
iv) kodet për deklaratat plotësuese të përcaktuara në përputhje me pikën 8.1, të Kreut III të këtij vendimi dhe rregullat e përcaktuara në Shtojcën II, Pjesa 1.

1.1.2.3 **Limitet Specifike të përqëndrimit dhe Faktori-SH**

Në rastin kur limitet specifike të përqëndrimit, janë të ndryshëm nga limitet e përgjithëhsme të përqëndrimit të dhënë në Shtojcën I për një kategori të caktuar, jepen në një kolonë të veçantë së bashku me klasifikimin në fjalë duke përdorur të njëjtat kode si në 1.1.2.1.1. Në rastin kur limitet specifike përqendrimi nuk janë dhënë në këtë Shtojcë për një kategori të caktuar, për klasifikimin e substancave që përmbajnë papastërti, lëndë shtesë ose lëndë individuale ose të përzierjeve do të zbatohen limitet e përgjithshme të përqendrimit të dhëna në Shtojcën I,. Një yll asteriks(*) në këtë kolonë tregon se hyrja ka limite specifike përqendrimi për toksicitetin akut. (Tabela 3.2): Shiko gjithashtu dhe Seksionin 1.2.1.

Nëse nuk tregohet ndryshe, limitet e përqëndrimit janë një përqindje e peshës së substancës e llogaritur në lidhje me peshën totale të përzierjes.

Ne rastin kur nje faktor SH per Toksicitetin Akut Ujor 1 dhe nje faktor SH per toksicitetin kronik Ujor 1 jane harmonizuar, cdo faktor SH do te listohet ne te njejten linje si diferencimi perkates. Në rastin kur një Faktor-SH jepet në Tabelën 3. 1 dhe substanca eshte e klasifikuar si akute ujore 1 dhe kronike ujore 1, ky faktor SH do te perdoret nga prodhuesi, importuesi ose përdoruesi profesional per klasifikimin e nje perzierje qe permban kete substance per rreziqet akute dhe afatgjata ujore duke perdorur metoden e mbledhjes. Në rastin kur një Faktor-SH nuk jepet në Tabelën 3.1, prodhuesi, importuesi ose perdoruesi profesional, bazuar në të dhënat që janë në dispozicion do të përcaktojnë një Faktor-SH për substancën në fjalë. Për përcaktimin dhe perdorimin e Faktorëve-SH shiko paragrafin 4.1.3.5.5.5 të Shtojcës I.

1.1.3 Shënimet që bëhen për një hyrje

Shënimet që bëhen për një hyrje jepen në kolonën 'Shënime". Kuptimi i shënimeve është si më poshtë vijon:

1.1.3.1 Shënime që lidhen me identifikimin, klasifkimin dhe etiketimin e substancave

Shënim A:

Pa rënë ndesh me dispozitat e parshikuara ne piken 1.2, te Kreut III të këtij vendimi, emri i substancës paraqitet në etiketë në formën e një prej emërtimeve që jepen në Pjesën 3.

Në Pjesën 3 të kësaj Shtojce, përdorimi ndonjëherë bëhet nga një përshkrim i përgjithshëm i tillë si "... komponimet' ose ' ... kripërave '. Në këtë rast, furnizuesi është i detyruar të deklarojë në etiketë emrin e saktë, duke marrë në konsideratë Seksionin 1.1.1.4.

Shenim B:

Disa substanca (acidet, bazat, etj) vendosen në treg në tretësira ujore në përqendrime të ndryshme dhe, për këtë arsye, kërkojnë klasifikim dhe etiketim të ndryshëm meqënëse rreziqet ndryshojnë në përqendrime të ndryshme.

Në Pjesën 3, hyrjet me shënimin B kanë një përcaktim të përgjithshëm të tipit si vijon: "acid nitrik ...% '.

Në këtë rast furnizuesi deklaron në etiketë përqendrimin në përqindje të përzierjes. Kur nuk përcaktohet ndryshe, supozohet se përqindja e përqendrimit është llogaritur mbi një bazë peshë/ peshë.

Shenim C:

Disa substanca organike mund të tregtohen në një formë të veçantë izomerike, ose si njëe përzierje e disa izomerëve.

Në këtë rast furnizuesi deklaron në etiketë nëse substanca është një izomer specifik, ose një përzierje e izomerëve.

Shenim D:
Substanca të caktuara të cilat janë të ndjeshme ndaj polimerizimit spontane apo dekompozimit në përgjithësi vendosen në treg në formë të stabilizuar. Në këtë formë, ato listohen dhe në Pjesën 3.

Megjithatë, substanca të tilla ndonjëherëvendosen në treg në një formë jo-të stabilizuar. Në këtë rast, furnizuesi deklaron në etiketë emrin e substancës e ndjekur nga fjalët 'jo-e stabilizuar ".

Shenim E (Tabela 3.2):
Substancat me efekte të veçanta në shëndetin e njeriut që klasifikohen si kancerogjene, mutagjene dhe / ose toksike për riprodhimin në kategori 1 ose 2 shënohen me Shënimin E, kur janë të klasifikuar si shumë toksike (T +), toksike (T) apo të dëmshme (Xn). Për këto substanca, frazat e rrezikut R20, R21, R22, R23, R24, R25, R26, R27, R28, R39, R68 (e dëmshme), R48 dhe R65 dhe të gjitha kombinimet e këtyre frazave të rrezikut do të paraprihen nga fjala 'gjithashtu '.

Shënim F:
Kjo substancë mund të përmbajë një stabilizues. Nëse stabilizuesi ndryshon vetitë e rrezikshme të substancës, siç tregohet nga klasifikimi në Pjesën 3, klasifikimi dhe etiketimi bëhet në përputhje me rregullat për klasifikimin dhe etiketimin e përzierjeve të rrezikshme.

Shënim G:

Kjo substancë mund të tregtohet në formë shpërthyese, rast në të cilin ai duhet të vlerësohet duke përdorur metodat e duhura të testeve.. Klasifikimi dhe etiketimi i dhëëe duhet të tregojë vetitë shpërthyese të substancës në fjalë.

Shënim J:
Klasifikimi si një kancerogjen ose mutagjen nuk zbatohet në qoftë se mund të tregohet se substanca përmban më pak se 0.1% p /p benzinë (EINECS Nr 200-753-7). Ky shënim vlen vetëm për substanca të caktuara komplekse të qymyurit he substancat që rrjedhin nga nafta në Pjesën 3.

Shënim K:
Klasifikimi si një kancerogjen ose mutagjen nuk zbatohet në qoftë se mund të tregohet se substanca përmban më pak se 0.1% p/p 1,3- butadiene (EINECS Nr 203-450-8). Kur substanca nuk klasifikohet si një kancerogjen ose mutagjen, zbatohen të paktën deklaratat parandaluese (P102-) P210-P403 (Tabela 3.1) ose frazat-S (2-) 9-16 (Tabela 3.2). Ky shënim vlen vetëm për disa substanca komplekse që rrjedhin nga nafta, në Pjesën 3.

Shënim L:
Klasifikimi si një kancerogjen nuk zbatohet në qoftë se mund të tregohet se substanca përmban më pak se 3% ekstrakt DMSO të matur nga IP 346 'Përcaktimi i aromatizuesve policiklike në lubrifikues të papërdorura me bazë vaji dhe fraksione të lira asfaltene të naftës –Metoda e indeksit thyes të nxjerrjes së dimetil sulfoksidit", Instituti i naftës, Londër. Ky shënim vlen vetëm për disa substanca komplekse që rrjedhin nga nafta, në Pjesën 3.

Shënim M:

Klasifikimi si një kancerogjen nuk zbatohet në qoftë se mund të tregohet se substanca përmban më pak se 0,005% p/p benzo [a] -pirene (EINECS Nr 200-028-5). Ky shënim vlen vetëm për disa substanca komplekse që rrjedhin nga qymyri, në Pjesën 3.

Shënim N:

Klasifikimi si një kancerogjen nuk zbatohet kur njihet historia e plotë e rafinimit dhe kur mund të tregohet se substanca/t nga të cilat ajo është prodhuar nuk është/janë kancerogjene. Ky shënim vlen vetëm për disa substanca komplekse që rrjedhin nga nafta, në Pjesën 3.

Shënim P:

Klasifikimi si një kancerogjen ose mutagjen nuk zbatohet në qoftë se mund të tregohet se substanca përmban më pak se 0.1% p/p benzinë (EINECS Nr 200-753-7).

Kur substanca nuk klasifikohet si kancerogjen, do të zbatohen të paktën deklaratat parandaluese (P102-) P260-P262-P301 + P310-P331 (Tabela 3.1) ose frazat-S (2-) 23-24-62 (Tabela 3.2).

Ky shënim vlen vetëm për disa substanca komplekse që rrjedhin nga nafta, në Pjesën 3..

Shënim Q:
Klasifikimi si kancerogjen nuk zbatohet në qoftë se mund të tregohet se substanca plotëson një nga kushtet e mëposhtme:

— një test afat shkurtër bioqëndrueshmërie nëpërmjet thithjes me hundë(instalacion) ka treguar se fibrat mbi 20 mM kanë një gjysmë-jetë më pak se 10 ditë; ose
— një test afat shkurtër bioqëndrueshërie nëpërmjet një instalacioni intratracheal ka treguar se fibrat mbi 20 mM kanë një gjysmë-jetë të ponderuar më pak se 40 ditë; ose
— një test i duhur intra-peritoneal nuk ka treguar asnjë provë karcinogjeniteti të tepërt; ose
— mungesa e patogjenitetit përkatës ose ndryshimet neoplastike në një test të përshtatshëm afatgjatë thithje .

Shënim R:
Klasifikimi si një kancerogjen nuk zbatohet për fibra me një gjatësi të ponderuar mesatare gjeometrike me diametër më të vogël se dy gabimet standarde gjeometrike më të madhe se 6 μm.

Shënim S:
Kjo substancë nuk pajiset me etiketë sipas dispoazitave te parashikuara ne pikën 1, te Kreut III te ketij vendimi, (shiko seksionin 1.3 të Shtojcës I) (Tabela 3.1).

Shënim T:
Kjo substancë mund të tregtohet në një formë që nuk paraqet rreziqe fizike siç tregohet nga klasifikimi në hyrje në Pjesën 3. Nëse rezultatet e metodës ose metodave përkatëse në përputhje me Pjesën 2 të Shtojcës I të këtij vendimi, tregojnë se forma specifike e substancës së tregtuar nuk e shfaq këtëveti fizike ose këto rreziqe fizike, substanca klasifikohet në përputhje me rezultatin ose rezultatet e këtij/ketyre testi/testeve. Informacioni përkatës, duke përfshirë referencën për metodën përkatëse të testimit/eve do të përfshihen në dokumentin me të dhënat e sigurisë.

Shënim U (Tabela 3.1):
Kur vendosen në treg, gazet klasifikohen si "Gaze nën presion", në një nga grupet e gazit të kompresuar, gazit të lëngshëm, gazit të lëngshëm frigoriferik apo gazit të tretur. Grupi varet nga gjendja fizike në të cilin gazi është ambalazhuar dhe caktohet rast pas rasti.

1.1.3.2 ***Shënime në lidhje me klasifikimin dhe etiketimin e përzierjeve***

Shenim 1:
Përqendrimi i treguar, ose, në mungesë të përqëndrimeve të tilla, përqëndrimet e përgjithshme në Tabelën 3.1 janë përqindje sipas peshës të elementit metalik të llogaritur në lidhje me peshën totale të përzierjes.

Shenim 2:
Përqëndrimi i deklaruar i izocianateve është përqindje e peshës së monomerit të lirë e llogaritur në lidhje me peshën totale të përzierjes.

Shënim 3:
Përqëndrimi i deklaruar është përqindja e peshës së joneve kromat të tretur në ujë e llogaritur në lidhje me peshën totale të përzierjes.

Shënim 4:
Kufijtë e përqendrimit për përzierje të gazta shprehen si vëllim për përqindje të vëllimit.

Shënim 5:
Lidhjet që përmbajnë nikel klasifikohhen për ndjeshmeri (irritim) të lëkurës në rastin kur shkalla e clirimit 0,5 mg Ni/cm2 / javë, e matur me metodën Standarde Evropiane të testimit referencë EN 1811, është tejkaluar.

1.1.4 ***Informacion ne lidhje me klasifikimin dhe etiketimin e cdo hyrje në Tabelën 3.2***

1.1.4.1 **Kodet e Klasifikimit**

Klasifikimi për cdo kategori rreziku zakonisht paraqitet në formën e një shkurtimi që përfaqëson kategorinë e rrezikut së bashku me frazën/zat e duhur/a të rrezikut. Megjithatë, në disa raste (p.sh. për substancat që klasifikohen si të ndezshme, ndjeshme dhe disa substanca të klasifikuara si të rrezikshme për mjedisin), është përdorur vetëm fraza e rrezikut;

Shkurtimet për cdo kategori rreziku paraqiten më poshtë:

— Eksplozive: E
— Oksiduese : O
— Jashtëzakonisht e ndezshme: F+
— shumë e ndezshme: F
— e ndezshme: R10
— Shumë Toksike: T+
— Toksike: T
— e dëmshme: Xn

— Korrosive/Gërryese: C
— Irrituese : Xi
— e ndjeshme: R42 dhe/ose R43
— Kancerogjene:Kanc. Kat. (1, 2 or 3)
— Mutagjene: Muta. Kat. (1, 2 or 3)
— Toksike për riprodhimin : Ripr. Kat. (1, 2 or 3)
— e rrezikshme për mjedisin: N ose R52 dhe/ose R53;

1.1.4.2 ***Kodet e etiketimit***

i. shkronja e caktuar për substancën, vepron si një shkurtim për simbolin dhe për treguesin e rrezikut (nëse këto janë caktuar);

ii. frazat e rrezikut, shënohen si një seri numrash qe paraprijnëe me shkronjën R që tregon natyrën e rreziqeve të veçanta. Numrat janë të ndara ose nga (-) për të treguar deklarata të veçanta në lidhje me rreziqet e veçanta (R), ose (/), për të treguar një deklaratë të kombinuar, në një fjali të vetme, të rreziqeve të veçanta;

iii. frazat e sigurisë shënohen si seri numrash të paraprirë me shkronjën S për të treguar masat e rekomanduara të sigurisë. Edhe keëtu numrat janë të ndara nga një (-) ose (/). Frazat e sigurisë të treguara zbatohen vetëm për substancat; në raatin e përzierjeve, frazat e sigurisë janë zgjedhur sipas rregullave të zakonshme.

Për disa substanca dhe përzierje të rrezikshme që shiten për publikun e gjerë, disa fraza-S janë të detyrueshme.

S1, S2 dhe S45, janë të detyrueshme për të gjitha substancat dhe përzierjet shumë toksike, toksike dhe gërryese që shiten për publikun e gjerë.

S2 dhe S46, janë të detyrueshme për të gjitha substancat e tjera dhe përzierjet e rrezikshme që shiten për publikun e përgjithshëm, ndryshe nga ato që janë të klasifikuara vetëm si të rrezikshme për mjedisin.

Frazat e sigurisë S1 dhe S2, janë treguar në kllapa në Shtojcën I dhe mund të hiqen nga etiketa vetëm në rastin kur substanca ose përzierja shiten vetëm për përdorim industrial.

1.1.4.3 Limitet specifike të përqëndrimit

Limitet e përqendrimit dhe klasifikimet e lidhura janë të nevojshme për të klasifikuar përzierjet që përmbajnë substanca të rrezikshme.

Nëse nuk tregohet ndryshe, limitet e përqëndrimit janë përqindje e peshës së substancës e llogaritur në lidhje me peshën totale të përzierjes.

1.2 Klasifikimi dhe deklaratat e rrezikut në Tabelën 3.1

1.2.1 *Klasifikimi Minimal*

Për klasa të caktuara rreziku, duke përfshirë toksicitetin akut dhe ekspozimin STOT të përsëritur, kur klasifikimi nuk korrespondon direkt me klasifikimin në një klasë dhe kategori rreziku në këtë Shtojcë do të konsiderohet si një klasifikim minimal. Ky klasifikim do të zbatohet në qoftë se nuk plotësohet asnjë nga kushtet e mëposhtme:

— Prodhuesi ose importuesi ka akses në të dhëna ose informacione të tjera siç specifikohet në Pjesën 1 të Shtojcës I të cilat çojnë në klasifikimin në një kategori më të rëndë në krahasim me klasifikimin minimal. Klasifikimi në kategorinë më të rëndë duhet te zbatohet. .

— klasifikimi minimal mund të përmirësohet më tej kur gjendja fizike e substancës e përdorur në Testin e toksikologjisë akute per inhalimin është i njohur për prodhuesit apo importuesit.

Klasifikimi minimal për një kategori tregohet me shenjë (*) në kolonën :"Klasifikimi", në Tabelën 3.1.

Referenca (*) gjithashtu mund të gjendet në kolonën "Kufizime specifike të përqendrimit dhe –Faktorët-SH", ku tregon se hyrja në fjalë ka kufij të veçantë të përqendrimit sipas Tabelës 3.2 për toksicitetin akut. Këto kufizime të përqëndrimit nuk mund të "përkthehen" në limitet e përqendrimit sipas këtij vendimi, sidomos kur jepet një klasifikim minimal. Megjithatë, kur tregohet shenja (*), klasifikimi për toksicitetin akut për këtë hyrje mund të jetë me interes të veçantë.

1.2.2 Rrugët e ekspozimit nuk mund të përjashtohen

Për klasa të caktuara rreziku, p.sh. STOT, rruga e ekspozimit duhet të tregohet në deklaratën e rrezikut, vetëm me perjashtim të rastit nëse është vërtetuar përfundimisht se nuk ka rrugë tjetër ekspozimi që mund të shkaktojë rrezik, në perputhje me kriteret e Shtojcës I.
Deklaratat e rreziku tregohen me shenjë ** në Tabelën 3.1.

1.2.3. **Deklaratat e rrezikut për toksicitetin riprodhues**

Deklaratat e rrezikut H360 dhe H361 tregojnë një shqetësim të përgjithshëm për efektet në fertilitet dhe zhvillim: 'Mund të dëmtojë/i dyshuar si dëmtues i fertilitetit apo fetusit". Sipas kritereve, deklaratat e përgjithshme të rrezikut mund të zëvendësohen nga deklarata rreziku duke treguar efektet specifike të shqetësimit në përputhje me seksionin 1.1.2.1.2. Kur nuk përmendet diferencim tjetër, kjo është për shkak të të dhënave që vërtetojnë se ska asnjë efekt të tillë ose të dhënave jo-

përfundimtare ose sepse ska të dhëna, për këtë diferencim do të zbatohen dispozitat e parashikuara në piken 5.2 të këtij vendimi.
Deklarata e rrezikut tregohen me shenje *** ne Tabelen 3.1.

1.2.4. **Nuk mund të përcaktohet klasifikimi i saktë për rreziqet fizike**
Për disa hyrje klasifikimi i saktë për rreziqe fizike nuk mund të vendoset, sepse në dispozicion nuk ka të dhëna të mjaftueshme për zbatimin e kritereve të klasifikimit në këtë vendim. Hyrja mund të caktohet në një tjetër kategori (edhe më të lartë), ose edhe një klasë tjetër rreziku se ai i treguar. Klasifikimi i saktë do të konfirmohet nga testimi.

Hyrjet me rreziqe fizike, që duhet të konfirmohen nga testimi tregohen me shenjë **** në Tabelën 3.1.

2. PJESA 2: DOSJET PËR KLASIFIKIMIN DHE ETIKETIMIN E HARMONIZUAR

Kjo pjesë përcakton parimet e përgjithshme për përgatitjen e dosjeve qe lidhen me propozimin dhe justifikimin e klasifikimit dhe etiketimit te harmonizuar.

Kërkesat e parashikuara në pikën 3, të Nenit 13, të Ligjit për menaxhimin e kimikateve, do të përdoren për metodologjinë dhe formatin e çdo dosje.

Për të gjitha dosjet, do të merret ne konsiderate cdo informacion relevant qe eshte i perfshire ne dosjet e rregjistrimit dhe informacione të tjera qe jane në dispozicion dhe mund të përdoren. Për informacionet qe lidhen me rrezikun dhe qe nuk jane dorëzuar më parë në Zyren e Kimikateve, dosja do të përfshij edhe një përmbledhje te studimit.

Një dosje për klasifikimin dhe etiketimin e harmonizuar do të përmbajë sa më poshtë:

— **Propozimi**
Propozimi duhet të përfshijë identitetin e substancës ose substancave në fjalë dhe klasifikimin e harmonizuar dhe etiketimin e propozuar.

— **Justifikimin per klasifikimin dhe etiketimin e harmonizuar te propozuar**

Vleresimi i Sigurisë Kimike, i hartuar ne perputhje me kerkesat e parashikuara ne Nenin 12, të Ligjit për menaxhimin e kimikateve, do te permbaje dhe dokumentoje informacionin ne dispozicion qe permban kriteret e percaktuara ne Pjesës 2 deri në 5, të Shtojcës I të këtij vendimi duke marrë parasysh parimet e përgjithshme në Pjesën 1, te Shtojces I.

— **Arsyetimi për efekte të tjera në vend.**
Për efekte të tjera si Kancerogjeniteti, mutagjeniciteti, toksiksiciteti per riprodhimin dhe ndjeshmeria ne frymemarrje, do te jepet nje arsyetim mbi masat qe duhen marre ne vend. Kjo nuk do te zbatohet për substancat aktive qe

mbulohen nga legjislacioni specifik per produktet per mbrojtjen e bimeve dhe produktet biocide.

3. PJESA 3: TABELAT E KLASIFIKIMIT DHE ETIKETIMIT TË HARMONIZUAR

Tabela 3.1: Lista e harmonizuar e klasifikimit dhe etiketimit të substancave të rrezikëshme

Tabela 3.2: Lista e harmonizuar e klasifikimit dhe etiketimit të substancave të rrezikëshme

Tabela 3.1

Lista e harmonizuar e klasifikimit dhe etiketimit te substancave te rrezikeshme

Numri Index	Identifikimi Nderkombetar i Kimikatit	Numri EC	Numri CAS	Klasifikimi		Etiketimi			Limitet specifike te perqendrimit, Faktori SH/M	Shënim
				Kodet e Klases dhe Kategorise se rrezikut	Kodet e Deklarates se rrezikut	Kodi/et i/e Fjales/ve Sinjalizuese, Piktogrami	Kodet e Deklarates se rrezikut	Kodet Shtese te Deklarates se Rrezikut		
001-001-00-9	hydrogen	215-605-7	1333-74-0	Flam. Gas 1 Press. Gas	H220	GHS02 GHS04 Dgr	H220			U
001-002-00-4	aluminium lithium hydride	240-877-9	16853-85-3	Water-react. 1 Skin Corr. 1A	H260 H314	GHS02 GHS05 Dgr	H260 H314			
001-003-00-X	sodium hydride	231-587-3	7646-69-7	Water-react. 1	H260	GHS02 Dgr	H260			
001-004-00-5	calcium hydride	232-189-2	7789-78-8	Water-react. 1	H260	GHS02 Dgr	H260			
003-001-00-4	lithium	231-102-5	7439-93-2	Water-react. 1 Skin Corr. 1B	H260 H314	GHS02 GHS05 Dgr	H260 H314	EUH014		
003-002-00-X	n-hexyllithium	404-950-0	21369-64-2	Water-react. 1 Pyr. Sol. 1 Skin Corr. 1A	H260 H250 H314	GHS02 GHS05 Dgr	H260 H250 H314	EUH014		
003-003-00-5	(2-methylpropyl)lithium; isobutyllithium	440-620-2	920-36-5	Water-react. 1 Pyr. Liq. 1 Skin Corr. 1A STOT SE 3 Aquatic Acute 1 Aquatic Chronic 1	H260 H250 H314 H336 H400 H410	GHS02 GHS05 GHS07 GHS09 Dgr	H260 H250 H314 H336 H410	EUH014		

Numri Index	Identifikimi Nderkombetar i Kimikatit	Numri EC	Numri CAS	Klasifikimi		Etiketimi			Limitet specifike te perqendrimit, Faktoret-SH/M	Shënim
				Kode te klases dhe Kategorise se rrezikut	Kodi i Deklarates se Rrezikut	Kodi/et i/e Fjales/ve Sinjalizuese, Piktogrami	Kodi i Deklarates se Rrezikut	Kodi/et shtese i/te Deklarates se Rrezikut		
004-001-00-7	Berilium	231-150-7	7440-41-7	Carc. 1B Acute Tox. 2 * Acute Tox. 3 * STOT RE 1 Eye Irrit. 2 STOT SE 3 Skin Irrit. 2 Skin Sens. 1	H350i H330 H301 H372 ** H319 H335 H315 H317	GHS06 GHS08 Dgr	H350i H330 H301 H372 ** H319 H335 H315 H317			
004-002-00-2	Komponime te Beriliumit me perjashtim te silikateve te beriliumit te aluminit, dhe te atyre te specifikuara diku tjeter ne kete Shtojce	—	—	Carc. 1B Acute Tox. 2 * Acute Tox. 3 * STOT RE 1 Eye Irrit. 2 STOT SE 3 Skin Irrit. 2 Skin Sens. 1 Aquatic Chronic 2	H350i H330 H301 H372 ** H319 H335 H315 H317 H411	GHS06 GHS08 GHS09 Dgr	H350i H330 H301 H372 ** H319 H335 H315 H317 H411			A
004-003-00-8	Oksid beriliumi	215-133-1	1304-56-9	Carc. 1B Acute Tox. 2 * Acute Tox. 3 * STOT RE 1 Eye Irrit. 2 STOT SE 3 Skin Irrit. 2 Skin Sens. 1	H350i H330 H301 H372 ** H319 H335 H315 H317	GHS06 GHS08 Dgr	H350i H330 H301 H372 ** H319 H335 H315 H317			

Numri Index	Identifikimi Nderkombetar i Kimikatit	Numri EC	Numri CAS	Klasifikimi		Etiketimi			Limitet specifike te perqendrimit, Faktoret-SH/M	Shënim
				Kode te Klases dhe Kategorise se rrezikut	Kodi i Deklarates se Rrezikut	Kodi/et i/e Fjales/ve Sinjalizuese, Piktogrami	Kodi i Deklarates se Rrezikut	Kodi/et shtese i/te Deklarates se Rrezikut		
005-001-00-X	boron trifluoride	231-569-5	7637-07-2	Press. Gas Acute Tox. 2 * Skin Corr. 1A	H330 H314	GHS04 GHS06 GHS05 Dgr	H330 H314	EUH014		U
005-002-00-5	boron trichloride	233-658-4	10294-34-5	Press. Gas Acute Tox. 2 * Acute Tox. 2 * Skin Corr. 1B	H330 H300 H314	GHS04 GHS06 GHS05 Dgr	H330 H300 H314	EUH014		U
005-003-00-0	boron tribromide	233-657-9	10294-33-4	Acute Tox. 2 * Acute Tox. 2 * Skin Corr. 1A	H330 H300 H314	GHS06 GHS05 Dgr	H330 H300 H314	EUH014		
005-004-00-6	trialkylboranes, solid	—	—	Pyr. Sol. 1 Skin Corr. 1B	H250 H314	GHS02 GHS05 Dgr	H250 H314			A
005-004-01-3	trialkylboranes, liquid	—	—	Pyr. Liq. 1 Skin Corr. 1B	H250 H314	GHS02 GHS05 Dgr	H250 H314			A
005-005-00-1	trimethyl borate	204-468-9	121-43-7	Flam. Liq. 3 Acute Tox. 4 *	H226 H312	GHS02 GHS07 Wng	H226 H312			
005-006-00-7	dibutyltin hydrogen borate	401-040-5	75113-37-0	Repr. 1B Muta. 2 STOT RE 1 Acute Tox. 4 * Acute Tox. 4 * Eye Dam. 1 Skin Sens. 1 Aquatic Acute 1 Aquatic Chronic 1	H360F D H341 H372** H312 H302 H318 H317 H400 H410	GHS05 GHS08 GHS07 GHS09 Dgr	H360F D H341 H372** H312 H302 H318 H317 H410			

Numri Index	Identifikimi Nderkombetar i Kimikatit	Numri EC	Numri CAS	Klasifikimi		Etiketimi			Limitet specifike te perqendrimit, Faktoret-SH/M	Shënim
				Kode te Klases dhe Kategorise se rrezikut	Kodi i Deklarates se Rrezikut	Kodi/et i/e Fjales/ve Sinjalizuese, Piktogrami	Kodi i Deklarates se Rrezikut	Kodi/et shtese i/te Deklarates se Rrezikut		
005-007-00-2	boric acid; [1] boric acid; [2]	233-139-2 [1] 234-343-4 [2]	10043-35-3 [1] 11113-50-1 [2]	Repr. 1B	H360FD	GHS08 Dgr	H360FD		Repr 1B; H360FD: C ≥ 5,5 %	
005-008-00-8	diboron trioxide; boric oxide	215-125-8	1303-86-2	Repr. 1B	H360FD	GHS08 Dgr	H360FD		Repr.1B; H360FD: C ≥ 3,1 %	
005-009-00-3	tetrabutylammonium butyltrip–henylborate	418-080-4	120307-06-4	Skin Sens. 1 Aquatic Acute 1 Aquatic Chronic 1	H317 H400 H410	GHS07 GHS09 Wng	H317 H410			
005-010-00-9	*N*,*N*-dimethylanilinium tetra–kis(pentafluorophenyl)borate	422-050-6	118612-00-3	Carc. 2 Acute Tox. 4 * Skin Irrit. 2 Eye Dam. 1	H351 H302 H315 H318	GHS08 GHS05 GHS07 Dgr	H351 H302 H315 H318			
005-011-00-4	disodium tetraborate, anhydrous; boric acid, disodium salt; [1] tetraboron disodium heptaoxide, hydrate; [2] orthoboric acid, sodium salt [3]	215-540-4 [1] 235-541-3 [2] 237-560-2 [3]	1330-43-4 [1] 12267-73-1 [2] 13840-56-7 [3]	Repr. 1B	H360FD	GHS08 Dgr	H360FD		Repr.1B; H360FD: C ≥ 4,5 %	
005-011-01-1	disodium tetraborate decahy–drate; borax decahydrate	215-540-4	1303-96-4	Repr. 1B	H360FD	GHS08 Dgr	H360FD		Repr.1B; H360FD: C ≥8,5 %	
005-011-02-9	disodium tetraborate pentahy–drate; borax pentahydrate	215-540-4	12179-04-3	Repr. 1B	H360FD	GHS08 Dgr	H360FD		Repr.1B; H360FD: C ≥ 6,5 %	

Numri Index	Identifikimi Nderkombetar i Kimikatit	Numri EC	Numri CAS	Klasifikimi		Etiketimi			Limitet specifike te perqendrimit, Faktoret-SH/M	Shënim
				Kode te Klases dhe Kategorise se rrezikut	Kodi i Deklarates se Rrezikut	Kodi/et i/e Fjales/ve Sinjalizuese, Piktogrami	Kodi i Deklarates se Rrezikut	Kodi/et shtese i/te Deklarates se Rrezikut		
005-012-00-X	diethyl{4-[1,5,5-tris(4-diethy–laminophenyl)penta-2,4-dienyli–dene]cyclohexa-2,5-dienyli–dene}ammonium butyltriphe–nylborate	418-070-1	141714-54-7	Skin Sens. 1 Aquatic Acute 1 Aquatic Chronic 1	H317 H400 H410	GHS07 GHS09 Wng	H317 H410			
005-013-00-5	diethylmethoxyborane	425-380-9	7397-46-8	Pyr. Liq. 1 Acute Tox. 4 * Acute Tox. 4 * Acute Tox. 4 * STOT RE 2 * Skin Corr. 1B Skin Sens. 1 Aquatic Chronic 4	H250 H332 H312 H302 H373** H314 H317 H413	GHS02 GHS05 GHS08 GHS07 Dgr	H250 H332 H312 H302 H373 ** H314 H317 H413			
005-014-00-0	4-formylphenylboronic acid	438-670-5	87199-17-5	Skin Sens. 1	H317	GHS07 Wng	H317			
005-015-00-6	1-chloromethyl-4-fluoro-1,4-diazoniabicyclo[2.2.2]octane bis(tetrafluoroborate)	414-380-4	140681-55-6	Acute Tox. 4 * Eye Dam. 1 Skin Sens. 1 Aquatic Chronic 3	H302 H318 H317 H412	GHS05 GHS07 Dgr	H302 H318 H317 H412			
005-016-00-1	tetrabutylammonium butyl tris-(4-*tert*-butylphenyl)borate	431-370-5	—	Aquatic Chronic 4	H413	—	H413			

Numri Index	Identifikimi Nderkombetar i Kimikatit	Numri EC	Numer CAS	Klasifikimi		Etiketimi			Limitet specifike te perqendrimit, Faktoret-SH/M	Shënim
				Kode te Klases dhe Kategorise se rrezikut	Kodi i Deklarates se Rrezikut	Kodi/et i/e Fjales/ve Sinjalizuese, Piktogrami	Kodi i Deklarates se Rrezikut	Kodi/et shtese i/te Deklarates se Rrezikut		
005-017-00-7	sodium perborate; [1] sodium peroxometaborate; [2] sodium peroxoborate; [qe permban < 0,1 % (m/m) te pjeseve me nje diameter aerodinamik nen 50 µm]	239-172-9 [1] 231-556-4 [2]	15120-21-5 [1] 7632-04-4 [2]	Ox. Sol. 2 Repr. 1B Acute Tox. 4 * STOT SE 3 Eye Dam. 1	H272 H360Df H302 H335 H318	GHS03 GHS05 GHS08 GHS07 Dgr	H272 H360Df H302 H335 H318		Repr. 1B; H360Df: C ≥ 9 % Repr.1B; H360D: 6,5% ≤ C <9% Eye Dam. 1; H318: C ≥ 22 % Eye Irrit. 2; H319: 14 % ≤ C < 22 %	
005-017-01-4	Perborat natriumi (sodium perborate); [1] Peroksometaborat natriumi (sodium peroxometaborate); [2] Peroksoborat natriumi (sodium peroxoborate); [qe permban ≥ 0,1 % (m/m) te pjeseve me nje diameter aerodinamik nen 50 µm]	239-172-9 [1] 231-556-4 [2]	15120-21-5 [1] 7632-04-4 [2]	Ox. Sol. 2 Repr. 1B Acute Tox. 3 * Acute Tox. 4 * STOT SE 3 Eye Dam. 1	H272 H360Df H331 H302 H335 H318	GHS03 GHS06 GHS05 GHS08 Dgr	H272 H360Df H331 H302 H335 H318		Repr. 1B; H360Df: C ≥ 9 % Repr. 1B; H360D: 6,5 %≤ C < 9 % Eye Dam. 1; H318: C ≥ 22 % EyeIrrit.2; H319: 14% ≤ C < 22 %	

Numri Index	Identifikimi Nderkombetar i Kimikatit	Numri EC	Numri CAS	Klasifikimi		Etiketimi			Limitet specifike te perqendrimit, Faktoret-SH/M	Shënim
				Kode te Klases dhe Kategorise se rrezikut	Kodi i Deklarates se Rrezikut	Kodi/et i/e Fjales/ve Sinjalizuese, Piktogrami	Kodi i Deklarates se Rrezikut	Kodi/et shtese i/te Deklarates se Rrezikut		
005-018-00-2	perboric acid ($H_3BO_2(O_2)$), monosodium salt trihydrate; [1] perboric acid, sodium salt, tetrahydrate; [2] perboric acid ($HBO(O_2)$), sodium salt, tetrahydrate [3] sodium peroxoborate hexahy-drate; [qe permban < 0,1 % (m/m) te pjeseve me nje diameter aerodinamik nen 50 μm]	239-172-9 [1] 234-390-0 [2] 231-556-4 [3]	13517-20-9 [1] 37244-98-7 [2] 10486-00-7 [3]	Repr. 1B STOT SE 3 Eye Dam. 1	H360Df H335 H318	GHS05 GHS08 GHS07 Dgr	H360Df H335 H318		Repr.1B; H360Df: C ≥ 14 % Repr.1B; H360D: 10 % ≤ C<14% Eye Dam. 1; H318: C ≥ 36% Eye Irrit. 2; H319: 22 % ≤ C< 36%	
005-018-01-X	perboric acid (H3BO2(O2)), monosodium salt, trihydrate; [1] perboric acid, sodium salt, tetrahydrate; [2] perboric acid (HBO(O2)), sodium salt, tetrahydrate; [3] sodium peroxoborate hexahy-drate; [qe permban ≥ 0,1 % (m/m) te pjeseve me nje diameter aerodinamik nen 50 μm]	239-172-9 [1] 234-390-0 [2] 231-556-4 [3]	13517-20-9 [1] 37244-98-7 [2] 10486-00-7 [3]	Repr. 1B Acute Tox. 4 * STOT SE 3 Eye Dam. 1	H360Df H332 H335 H318	GHS05 GHS08 GHS07 Dgr	H360Df H332 H335 H318		Repr.1B; H360 Df: C ≥ 14 % Repr.1B; H360D: 10 % ≤C< 14% Eye Dam. 1; H318: C ≥ 36 % Eye Irrit. 2; H319: 22%≤C< 36%	

Numri Index	Identifikimi Nderkombetar i Kimikatit	Numri EC	Numri CAS	Klasifikimi		Etiketimi			Limitet specifike te perqendrimit, Faktoret-SH/M	Shënim
				Kode te Klases dhe Kategorise se rrezikut	Kodi i Deklarates se Rrezikut	Kodi/et i/e Fjales/ve Sinjalizuese, Piktogrami	Kodi i Deklarates se Rrezikut	Kodi/et shtese i/te Deklarates se Rrezikut		
005-019-00-8	perboric acid, sodium salt; [1] perboric acid, sodium salt, monohydrate; [2] perboric acid (HBO(O2)), sodium salt, monohydrate; [3] sodium peroxoborate; [qe permban < 0,1 % (m/m) te pjeseve me nje diameter aerodinamik nen 50 µm]	234-390-0 [1] 234-390-0 [2] 231-556-4 [3]	11138-47-9 [1] 12040-72-1 [2] 10332-33-9 [3]	Ox. Sol. 3 Repr. 1B Acute Tox. 4 * STOT SE 3 Eye Dam. 1	H272 H360Df H302 H335 H318	GHS03 GHS05 GHS08 GHS07 Dgr	H272 H360Df H302 H335 H318		Repr.1B; H360Df: C ≥ 9 % Repr.1B; H360D: 6,5 % ≤ C< 9% Eye Dam. 1; H318:C ≥ 22 % Eye Irrit. 2; H319: 14 % ≤ C <22%	
005-019-01-5	perboric acid, sodium salt; [1] perboric acid, sodium salt, monohydrate; [2] perboric acid (HBO(O2)), sodium salt, monohydrate [3] sodium peroxoborate; [qe permban ≥ 0,1 % (m/m) te pjeseve me nje diameter aerodinamik nen 50 µm]	234-390-0 [1] 234-390-0 [2] 231-556-4 [3]	11138-47-9 [1] 12040-72-1 [2] 10332-33-9 [3]	Ox. Sol. 3 Repr. 1B Acute Tox. 3 * Acute Tox. 4 * STOT SE 3 Eye Dam. 1	H272 H360Df H331 H302 H335 H318	GHS03 GHS06 GHS05 GHS08 Dgr	H272 H360Df H331 H302 H335 H318		Repr.1B; H360Df: C ≥ 9 % Repr.1B; H360D: 6,5 %≤ C < 9 % Eye Dam. 1; H318: C ≥ 22 % Eye Irrit. 2; H319: 14 %≤ C < 22 %	

Numri Index	Identifikimi Nderkombetar i Kimikatit	Numri EC	Numri CAS	Klasifikimi		Etiketimi			Limitet specifike te perqendrimit, Faktoret-SH/M	Shënim
				Kode te Klases dhe Kategorise se rrezikut	Kodi i Deklarates se Rrezikut	Kodi/et i/e Fjales/ve Sinjalizuese, Piktogrami	Kodi i Deklarates se Rrezikut	Kodi/et shtese i/te Deklarates se Rrezikut		
006-001-00-2	carbon monoxide	211-128-3	630-08-0	Flam. Gas 1 Press. Gas Repr. 1A Acute Tox. 3 * STOT RE 1	H220 H360D *** H331 H372 **	GHS02 GHS04 GHS06 GHS08 Dgr	H220 H360D *** H331 H372 **			U
006-002-00-8	phosgene; carbonyl chloride	200-870-3	75-44-5	Press. Gas Acute Tox. 2 * Skin Corr. 1B	H330 H314	GHS04 GHS06 GHS05 Dgr	H330 H314			U
006-003-00-3	carbon disulphide	200-843-6	75-15-0	Flam. Liq. 2 Repr. 2 STOT RE 1 Eye Irrit. 2 Skin Irrit. 2	H225 H361fd H372 ** H319 H315	GHS02 GHS08 GHS07 Dgr	H225 H361fd H372 ** H319 H315		Repr. 2; H361fd: C ≥ 1 % STOT RE 1; H372: C ≥ 1 % STOT RE 2; H373: 0,2 % ≤C< 1%	
006-004-00-9	calcium carbide	200-848-3	75-20-7	Water-react. 1	H260	GHS02 Dgr	H260			T
006-005-00-4	thiram (ISO); tetramethylthiuram disulphide	205-286-2	137-26-8	Acute Tox. 4 * Acute Tox. 4 * STOT RE 2 * Eye Irrit. 2 Skin Irrit. 2 Skin Sens. 1 Aquatic Acute 1 Aquatic Chronic 1	H332 H302 H373 ** H319 H315 H317 H400 H410	GHS08 GHS07 GHS09 Wng	H332 H302 H373 ** H319 H315 H317 H410		M = 10	

Numri Index	Identifikimi Nderkombetar i Kimikatit	Numri EC	Numri CAS	Klasifikimi		Etiketimi			Limitet specifike te perqendrimit, Faktoret-SH/M	Shënim
				Kode te Klases dhe Kategorise se rrezikut	Kodi i Deklarates se Rrezikut	Kodi/et i/e Fjales/ve Sinjalizuese, Piktogrami	Kodi i Deklarates se Rrezikut	Kodi/et shtese i/te Deklarates se Rrezikut		
006-006-00-X	hydrogen cyanide; hydrocyanic acid	200-821-6	74-90-8	Flam. Liq. 1 Acute Tox. 2 * Aquatic Acute 1 Aquatic Chronic 1	H224 H330 H400 H410	GHS02 GHS06 GHS09 Dgr	H224 H330 H410			
006-006-01-7	hydrogen cyanide … %; hydrocyanic acid … %	200-821-6	74-90-8	Acute Tox. 2 * Acute Tox. 1 Acute Tox. 2 * Aquatic Acute 1 Aquatic Chronic 1	H330 H310 H300 H400 H410	GHS06 GHS09 Dgr	H330 H310 H300 H410			B
006-007-00-5	Kripra te cianid hidrogjeni me perjashtim te cianideve komplekse te tilla si cianidet e hekurit(ferrocianide), oksicianide te merkurit dhe ferricianidet dhe ato te specifikuara diku tjeter ne kete Shtojce.	—	—	Acute Tox. 2 * Acute Tox. 1 Acute Tox. 2 * Aquatic Acute 1 Aquatic Chronic 1	H330 H310 H300 H400 H410	GHS06 GHS09 Dgr	H330 H310 H300 H410	EUH032		A
006-008-00-0	antu (ISO); 1-(1-naphthyl)-2-thiourea	201-706-3	86-88-4	Acute Tox. 2 * Carc. 2	H300 H351	GHS06 GHS08 Dgr	H300 H351			
006-009-00-6	1-isopropyl-3-methylpyrazol-5-yl dimethylcarbamate; isolan	204-318-2	119-38-0	Acute Tox. 1 Acute Tox. 2 *	H310 H300	GHS06 Dgr	H310 H300			
006-010-00-1	5,5-dimethyl-3-oxocyclohex-1-enyl dimethylcarbamate 5,5-dimethyldihydroresorcinol dimethylcarbamate; dimetan	204-525-8	122-15-6	Acute Tox. 3 *	H301	GHS06 Dgr	H301			

Numri Index	Identifikimi Nderkombetar i Kimikatit	Numri EC	Numri CAS	Klasifikimi		Etiketimi			Limitet specifike te perqendrimit, Faktoret-SH/M	Shënim
				Kode te Klases dhe Kategorise se rrezikut	Kodi i Deklarates se Rrezikut	Kodi/et i/e Fjales/ve Sinjalizuese, Piktogrami	Kodi i Deklarates se Rrezikut	Kodi/et shtese i/te Deklarates se Rrezikut		
006-011-00-7	carbaryl (ISO); 1-naphthyl methylcarbamate	200-555-0	63-25-2	Carc. 2 Acute Tox. 4 * Acute Tox. 4 * Aquatic Acute 1	H351 H332 H302 H400	GHS08 GHS07 GHS09 Wng	H351 H332 H302 H400		M=100	
006-012-00-2	ziram (ISO); zinc bis dimethyldithioc–arbamate	205-288-3	137-30-4	Acute Tox. 2 * Acute Tox. 4 * STOT RE 2 * STOT SE 3 Eye Dam. 1 Skin Sens. 1 Aquatic Acute 1 Aquatic Chronic 1	H330 H302 H373 ** H335 H318 H317 H400 H410	GHS06 GHS08 GHS05 GHS09 Dgr	H330 H302 H373 ** H335 H318 H317 H410		M = 100	
006-013-00-8	metam-sodium (ISO); sodium methyldithiocarbamate	205-293-0	137-42-8	Acute Tox. 4 * Skin Corr. 1B Skin Sens. 1 Aquatic Acute 1 Aquatic Chronic 1	H302 H314 H317 H400 H410	GHS05 GHS07 GHS09 Dgr	H302 H314 H317 H410	EUH031		
006-014-00-3	nabam (ISO); disodium ethylenebis(*N*,*N'*-dithiocarbamate)	205-547-0	142-59-6	Acute Tox. 4 * STOT SE 3 Skin Sens. 1 Aquatic Acute 1 Aquatic Chronic 1	H302 H335 H317 H410	GHS07 GHS09 Wng	H302 H335 H317 H410			
006-015-00-9	diuron (ISO); 3-(3,4-dichlorophenyl)-1,1-dimethylurea	206-354-4	330-54-1	Carc. 2 Acute Tox. 4 * STOT RE 2 * Aquatic Acute 1 Aquatic Chronic 1	H351 H302 H373** H400 H410	GHS08 GHS07 GHS09 Wng	H351 H302 H373** H410		M = 10	

Numri Index	Identifikimi Nderkombetar i Kimikatit	Numri EC	Numri CAS	Klasifikimi		Etiketimi			Limitet specifike te perqendrimit, Faktoret-SH/M	Shënim
				Kode te Klases dhe Kategorise se rrezikut	Kodi i Deklarates se Rrezikut	Kodi/et i/e Fjales/ve Sinjalizuese, Piktogrami	Kodi i Deklarates se Rrezikut	Kodi/et shtese i/te Deklarates se Rrezikut		
006-016-00-4	propoxur (ISO); 2-isopropyloxyphenyl *N*-methyl–carbamate; 2-isopropoxyphenyl methylcar–bamate	204-043-8	114-26-1	Acute Tox. 3 * Aquatic Acute 1 Aquatic Chronic 1	H301 H400 H410	GHS06 GHS09 Dgr	H301 H410			
006-017-00-X	aldicarb (ISO); 2-methyl-2-(methylthio)pro–panal-*O*-(*N*-methylcarba–moyl)oxime	204-123-2	116-06-3	Acute Tox. 2 * Acute Tox. 2 * Acute Tox. 3 * Aquatic Acute 1 Aquatic Chronic 1	H330 H300 H311 H400 H410	GHS06 GHS09 Dgr	H330 H300 H311 H410			
006-018-00-5	aminocarb (ISO); 4-dimethylamino-3-tolyl methyl–carbamate	217-990-7	2032-59-9	Acute Tox. 3 * Acute Tox. 3 * Aquatic Acute 1 Aquatic Chronic 1	H311 H301 H400 H410	GHS06 GHS09 Dgr	H311 H301 H410			
006-019-00-0	di-allate (ISO); *S*-(2,3-dichloroallyl)-*N*,*N*-diisopropylthiocarbamate	218-961-1	2303-16-4	Carc. 2 Acute Tox. 4 * Aquatic Acute 1 Aquatic Chronic 1	H351 H302 H400 H410	GHS08 GHS07 GHS09 Wng	H351 H302 H410			
006-020-00-6	barban (ISO); 4-chlorbut-2-ynyl *N*-(3-chloro–phenyl)carbamate	202-930-4	101-27-9	Acute Tox. 4 * Skin Sens. 1 Aquatic Acute 1 Aquatic Chronic 1	H302 H317 H400 H410	GHS07 GHS09 Wng	H302 H317 H410			
006-021-00-1	linuron (ISO); 3-(3,4-dichlorophenyl)-1-methoxy-1-methylurea	206-356-5	330-55-2	Repr. 1B Carc. 2 Acute Tox. 4 * STOT RE 2 * Aquatic Acute 1 Aquatic Chronic 1	H360Df H351 H302 H373 ** H400 H410	GHS08 GHS07 GHS09 Dgr	H360Df H351 H302 H373 ** H410			

Numri Index	Identifikimi Nderkombetar i Kimikatit	Numri EC	Numri CAS	Klasifikimi		Etiketimi			Limitet specifike te perqendrimit, Faktoret-SH/M	Shënim
				Kode te Klases dhe Kategorise se rrezikut	Kodi i Deklarates se Rrezikut	Kodi/et i/e Fjales/ve Sinjalizuese, Piktogrami	Kodi i Deklarates se Rrezikut	Kodi/et shtese i/te Deklarates se Rrezikut		
006-022-00-7	decarbofuran (ISO); 2,3-dihydro-2-methylbenzo–furan-7-yl methylcarbamate	—	1563-67-3	Acute Tox. 3 * Acute Tox. 3 * Acute Tox. 3 *	H331 H311 H301	GHS06 Dgr	H331 H311 H301			
006-023-00-2	mercaptodimethur (ISO); methiocarb (ISO); 3,5-dimethyl-4-methylthiophenyl *N*-methylcarbamate	217-991-2	2032-65-7	Acute Tox. 3 * Aquatic Acute 1 Aquatic Chronic 1	H301 H400 H410	GHS06 GHS09 Dgr	H301 H410			
006-024-00-8	proxan-sodium (ISO); sodium *O*-isopropyldithiocar–bonate	205-443-5	140-93-2	Acute Tox. 4 * Skin Irrit. 2 Aquatic Chronic 2	H302 H315 H411	GHS07 GHS09 Wng	H302 H315 H411			
006-025-00-3	allethrin; (*RS*)-3-allyl-2-methyl-4-oxocyclopent-2-enyl (1*RS*,3*RS*;1*RS*,3*SR*)-2,2-dimethyl-3-(2-methylprop-1-enyl)cyclopropanecarboxylate; bioallethrin; (*RS*)-3-allyl-2-methyl-4-oxocyclopent-2-enyl (1*R*,3*R*)-2,2-dimethyl-3-(2-methylprop-1-enyl)cyclopropanecarboxylate; [1] S-bioallethrin; (*S*)-3-allyl-2-methyl-4-oxocyclopent-2-enyl (1*R*,3*R*)-2,2-dimethyl-3-(2-methylprop-1-enyl)cyclopropanecarboxylate; [2] esbiothrin;	209-542-4 [1] 249-013-5 [2]-[3]	584-79-2 [1] 28434-00-6 [2] 84030-86-4 [3]	Acute Tox. 4 * Acute Tox. 4 * Aquatic Acute 1 Aquatic Chronic 1	H332 H302 H400 H410	GHS07 GHS09 Wng	H332 H302 H410			C

Numri Index	Identifikimi Nderkombetar i Kimikatit	Numri EC	Numri CAS	Klasifikimi		Etiketimi			Limitet specifike te perqendrimit, Faktoret-SH/M	Shënim
				Kode te Klases dhe Kategorise se rrezikut	Kodi i Deklarates se Rrezikut	Kodi/et i/e Fjales/ve Sinjalizuese, Piktogrami	Kodi i Deklarates se Rrezikut	Kodi/et shtese i/te Deklarates se Rrezikut		
	(*RS*)-3-allyl-2-methyl-4-oxocyclopent-2-enyl (1*R*,3*R*)-2,2-dimethyl-3-(2-methylprop-1-enyl)cyclopropanecarboxylate [3]									
006-026-00-9	carbofuran (ISO); 2,3-dihydro-2,2-dimethylbenzo-furan-7-yl *N*-methylcarbamate	216-353-0	1563-66-2	Acute Tox. 2 * Acute Tox. 2 * Aquatic Acute 1 Aquatic Chronic 1	H330 H300 H400 H410	GHS06 GHS09 Dgr	H330 H300 H410			
006-028-00-X	dinobuton (ISO); 2-(1-methylpropyl)-4,6-dinitro-phenyl isopropyl carbonate	213-546-1	973-21-7	Acute Tox. 3 * Aquatic Acute 1 Aquatic Chronic 1	H301 H400 H410	GHS06 GHS09 Dgr	H301 H410			
006-029-00-5	dioxacarb (ISO); 2-(1,3-dioxolan-2-yl)phenyl *N*-methylcarbamate	230-253-4	6988-21-2	Acute Tox. 3 * Aquatic Chronic 2	H301 H411	GHS06 GHS09 Dgr	H301 H411			
006-030-00-0	EPTC (ISO); *S*-ethyl dipropylthiocarbamate	212-073-8	759-94-4	Acute Tox. 4 *	H302	GHS07 Wng	H302			
006-031-00-6	formetanate (ISO); 3-[(*EZ*)-dimethylaminomethyl-eneamino]phenyl methylcar-bamate	244-879-0	22259-30-9	Acute Tox. 2 * Acute Tox. 2 * Skin Sens. 1 Aquatic Acute 1 Aquatic Chronic 1	H330 H300 H317 H400 H410	GHS06 GHS09 Dgr	H330 H300 H317 H410			
006-032-00-1	monolinuron (ISO); 3-(4-chlorophenyl)-1-methoxy-1-methylurea	217-129-5	1746-81-2	Acute Tox. 4 * STOT RE 2 * Aquatic Acute 1 Aquatic Chronic 1	H302 H373 ** H400 H410	GHS08 GHS07 GHS09 Wng	H302 H373 ** H410			
006-033-00-7	metoxuron (ISO); 3-(3-chloro-4-methoxyphenyl)-1,1-dimethylurea	243-433-2	19937-59-8	Aquatic Acute 1 Aquatic Chronic 1	H400 H410	GHS09 Wng	H410			

Numri Index	Identifikimi Nderkombetar i Kimikatit	Numri EC	Numri CAS	Klasifikimi		Etiketimi			Limitet specifike te perqendrimit, Faktoret-SH/M	Shënim
				Kode te Klases dhe Kategorise se rrezikut	Kodi i Deklarates se Rrezikut	Kodi/et i/e Fjales/ve Sinjalizuese, Piktogrami	Kodi i Deklarates se Rrezikut	Kodi/et shtese i/te Deklarates se Rrezikut		
006-034-00-2	pebulate (ISO); *N*-butyl-*N*-ethyl-*S*-propylthioc–arbamate	214-215-4	1114-71-2	Acute Tox. 4 * Aquatic Chronic 2	H302 H411	GHS07 GHS09 Wng	H302 H411			
006-035-00-8	pirimicarb (ISO); 5,6-dimethyl-2-dimethylamino-pyrimidin-4-yl *N*,*N*-dimethylcar–bamate	245-430-1	23103-98-2	Acute Tox. 3 * Aquatic Acute 1 Aquatic Chronic 1	H301 H400 H410	GHS06 GHS09 Dgr	H301 H410			
006-036-00-3	benzthiazuron (ISO); 1-benzothiazol-2-yl-3-methylurea	217-685-9	1929-88-0	Acute Tox. 4 *	H302	GHS07 Wng	H302			
006-037-00-9	promecarb (ISO); 3-isopropyl-5-methylphenyl *N*-methylcarbamate	220-113-0	2631-37-0	Acute Tox. 3 * Aquatic Acute 1 Aquatic Chronic 1	H301 H400 H410	GHS06 GHS09 Dgr	H301 H410			
006-038-00-4	sulfallate (ISO); 2-chloroallyl *N*,*N*-dimethyl–dithiocarbamate	202-388-9	95-06-7	Carc. 1B Acute Tox. 4 * Aquatic Acute 1 Aquatic Chronic 1	H350 H302 H400 H410	GHS08 GHS07 GHS09 Dgr	H350 H302 H410			
006-039-00-X	tri-allate (ISO); *S*-2,3,3-trichloroallyl diisopro–pylthiocarbamate	218-962-7	2303-17-5	Acute Tox. 4 * STOT RE 2 * Skin Sens. 1 Aquatic Acute 1 Aquatic Chronic 1	H302 H373 ** H317 H400 H410	GHS08 GHS07 GHS09 Wng	H302 H373 ** H317 H410			
006-040-00-5	3-methylpyrazol-5-yl-dimethyl–carbamate; monometilan	—	2532-43-6	Acute Tox. 3 * Acute Tox. 3 * Acute Tox. 3 *	H331 H311 H301	GHS06 Dgr	H331 H311 H301			

Numri Index	Identifikimi Nderkombetar i Kimikatit	Numri EC	Numri CAS	Klasifikimi		Etiketimi			Limitet specifike te perqendrimit, Faktoret-SH/M	Shënim
				Kode te Klases dhe Kategorise se rrezikut	Kodi i Deklarates se Rrezikut	Kodi/et i/e Fjales/ve Sinjalizuese, Piktogrami	Kodi i Deklarates se Rrezikut	Kodi/et shtese i/te Deklarates se Rrezikut		
006-041-00-0	dimethylcarbamoyl chloride	201-208-6	79-44-7	Carc. 1B Acute Tox. 3 * Acute Tox. 4 * Eye Irrit. 2 STOT SE 3 Skin Irrit. 2	H350 H331 H302 H319 H335 H315	GHS06 GHS08 Dgr	H350 H331 H302 H319 H335 H315		Carc. 1B; H350: C ≥ 0,001 %	
006-042-00-6	monuron (ISO); 3-(4-chlorophenyl)-1,1-dimethylurea	205-766-1	150-68-5	Carc. 2 Acute Tox. 4 * Aquatic Acute 1 Aquatic Chronic 1	H351 H302 H400 H410	GHS08 GHS07 GHS09 Wng	H351 H302 H410			
006-043-00-1	3-(4-chlorophenyl)-1,1-dimethyluronium trich–loroacetate; monuron-TCA	—	140-41-0	Carc. 2 Eye Irrit. 2 Skin Irrit. 2 Aquatic Acute 1 Aquatic Chronic 1	H351 H319 H315 H400 H410	GHS08 GHS07 GHS09 Wng	H351 H319 H315 H410			
006-044-00-7	isoproturon (ISO); 3-(4-isopropylphenyl)-1,1-dimethylurea	251-835-4	34123-59-6	Carc. 2 Aquatic Acute 1 Aquatic Chronic 1	H351 H400 H410	GHS08 GHS09 Wng	H351 H410		M = 10	
006-045-00-2	methomyl (ISO); 1-(methylthio)ethylideneamino *N*-methylcarbamate	240-815-0	16752-77-5	Acute Tox. 2 * Aquatic Acute 1 Aquatic Chronic 1	H300 H400 H410	GHS06 GHS09 Dgr	H300 H410		M=100	

Numri Index	Identifikimi Nderkombetar i Kimikatit	Numri EC	Numri CAS	Klasifikimi		Etiketimi			Limitet specifike te perqendrimit, Faktoret-SH/M	Shënim
				Kode te Klases dhe Kategorise se rrezikut	Kodi i Deklarates se Rrezikut	Kodi/et i/e Fjales/ve Sinjalizuese, Piktogrami	Kodi i Deklarates se Rrezikut	Kodi/et shtese i/te Deklarates se Rrezikut		
006-046-00-8	bendiocarb (ISO); 2,2-dimethyl-1,3-benzodioxol-4-yl N-methylcarbamate	245-216-8	22781-23-3	Acute Tox. 3 * Acute Tox. 3 * Acute Tox. 4 * Aquatic Acute 1 Aquatic Chronic 1	H331 H301 H312 H410	GHS06 GHS09 Dgr	H331 H301 H312 H410			
006-047-00-3	bufencarb (ISO); Mas reaksioni e 3-(1-methylbutyl)phenyl *N*-methylcarbamate dhe 3-(1-ethylpropyl)phenyl *N*-methylcarbamate	—	8065-36-9	Acute Tox. 3 * Acute Tox. 3 * Aquatic Acute 1 Aquatic Chronic 1	H311 H301 H400 H410	GHS06 GHS09 Dgr	H311 H301 H410			
006-048-00-9	ethiofencarb (ISO); 2-(ethylthiomethyl)phenyl *N*-methylcarbamate	249-981-9	29973-13-5	Acute Tox. 4 * Aquatic Acute 1 Aquatic Chronic 1	H302 H400 H410	GHS07 GHS09 Wng	H302 H410			
006-049-00-4	dixanthogen; *O*,*O*-diethyl dithiobis(thio–formate)	207-944-4	502-55-6	Acute Tox. 4 *	H302	GHS07 Wng	H302			
006-050-00-X	1,1-dimethyl-3-phenyluronium trichloroacetate; fenuron-TCA	—	4482-55-7	Skin Irrit. 2 Aquatic Acute 1 Aquatic Chronic 1	H315 H400 H410	GHS07 GHS09 Wng	H315 H410			
006-051-00-5	ferbam (ISO); iron tris(dimethyldithioc–arbamate)	238-484-2	14484-64-1	Eye Irrit. 2 STOT SE 3 Skin Irrit. 2 Aquatic Acute 1 Aquatic Chronic 1	H319 H335 H315 H400 H410	GHS07 GHS09 Wng	H319 H335 H315 H410			

Numri Index	Identifikimi Nderkombetar i Kimikatit	Numri EC	Numri CAS	Klasifikimi		Etiketimi			Limitet specifike t e perqendrimit, Faktoret-SH/M	Shënim
				Kode te Klases dhe Kategorise se rrezikut	Kodi i Deklarates se Rrezikut	Kodi/et i/e Fjales/ve Sinjalizuese, Piktogrami	Kodi i Deklarates se Rrezikut	Kodi/et shtese i/te Deklarates se Rrezikut		
006-052-00-0	formetanate hydrochloride; 3-(*N*,*N*-dimethylaminomethyl–eneamino)phenyl *N*-methylcar–bamate	245-656-0	23422-53-9	Acute Tox. 2 * Acute Tox. 2 * Skin Sens. 1 Aquatic Acute 1 Aquatic Chronic 1	H330 H300 H317 H400 H410	GHS06 GHS09 Dgr	H330 H300 H317 H410			
006-053-00-6	isoprocarb (ISO); 2-isopropylphenyl *N*-methylcar–bamate	220-114-6	2631-40-5	Acute Tox. 4 * Aquatic Acute 1 Aquatic Chronic 1	H302 H400 H410	GHS07 GHS09 Wng	H302 H410			
006-054-00-1	mexacarbate (ISO); 3,5-dimethyl-4-dimethylamin–ophenyl *N*-methylcarbamate	206-249-3	315-18-4	Acute Tox. 2 * Acute Tox. 4 * Aquatic Acute 1 Aquatic Chronic 1	H300 H312 H400 H410	GHS06 GHS09 Dgr	H300 H312 H410			
006-055-00-7	xylylcarb (ISO); 3,4-dimethylphenyl N-methyl–carbamate; 3,4-xylyl methylcarbamate; MPMC	219-364-9	2425-10-7	Acute Tox. 4 * Aquatic Acute 1 Aquatic Chronic 1	H302 H400 H410	GHS07 GHS09 Wng	H302 H410			
006-056-00-2	metolcarb (ISO); *m*-tolyl methylcarbamate; MTMC	214-446-0	1129-41-5	Acute Tox. 4 * Aquatic Chronic 2	H302 H411	GHS07 GHS09 Wng	H302 H411			
006-057-00-8	nitrapyrin (ISO); 2-chloro-6-trichloromethyl–pyridine	217-682-2	1929-82-4	Acute Tox. 4 * Aquatic Chronic 2	H302 H411	GHS07 GHS09 Wng	H302 H411			

Numri Index	Identifikimi Nderkombetar i Kimikatit	Numri EC	Numri CAS	Klasifikimi		Etiketimi			Limitet specifike te perqendrimit, Faktoret-SH/M	Shënim
				Kode te Klases dhe Kategorise se rrezikut	Kodi i Deklarates se Rrezikut	Kodi/et i/e Fjales/ve Sinjalizuese, Piktogrami	Kodi i Deklarates se Rrezikut	Kodi/et shtese i/te Deklarates se Rrezikut		
006-058-00-3	noruron (ISO); 1,1-dimethyl-3-(perhydro-4,7-methanoinden-5-yl)urea	—	2163-79-3	Acute Tox. 4 *	H302	GHS07 Wng	H302			
006-059-00-9	oxamyl (ISO); *N*',*N*'-dimethylcarba-moyl(methylthio)methylenamine *N*-methylcarbamate;	245-445-3	23135-22-0	Acute Tox. 2 * Acute Tox. 2 * Acute Tox. 4 * Aquatic Chronic 2	H330 H300 H312 H411	GHS06 GHS09 Dgr	H330 H300 H312 H411			
006-060-00-4	oxycarboxin (ISO); 2,3-dihydro-6-methyl-5-(*N*-phenylcarbamoyl)-1,4-oxothiine 4,4-dioxide	226-066-2	5259-88-1	Acute Tox. 4 * Aquatic Chronic 3	H302 H412	GHS07 Wng	H302 H412			
006-061-00-X	*S*-ethyl *N*-(dimethylaminopro-pyl)thiocarbamatehydrochloride; prothiocarb hydrochloride	243-193-9	19622-19-6	Acute Tox. 4 * Aquatic Chronic 2	H302 H411	GHS07 GHS09 Wng	H302 H411			
006-062-00-5	methyl 3,4-dichlorophenylcarb-anilate; SWEP.	—	1918-18-9	Acute Tox. 4 *	H302	GHS07 Wng	H302			
006-063-00-0	thiobencarb (ISO); *S*-4-chlorobenzyl diethylthioc-arbamate	248-924-5	28249-77-6	Acute Tox. 4 * Aquatic Acute 1 Aquatic Chronic 1	H302 H400 H410	GHS07 GHS09 Wng	H302 H410			
006-064-00-6	thiofanox (ISO); 3,3-dimethyl-1-(methylthio)but-anone-*O*-(*N*-methylcarba-moyl)oxime	254-346-4	39196-18-4	Acute Tox. 1 Acute Tox. 2 * Aquatic Acute 1 Aquatic Chronic 1	H310 H300 H400 H410	GHS06 GHS09 Dgr	H310 H300 H410			

Numri Index	Identifikimi Nderkombetar i Kimikatit	Numri EC	Numri CAS	Klasifikimi		Etiketimi			Limitet specifike te perqendrimit, Faktoret-SH/M	Shënim
				Kode te Klases dhe Kategorise se rrezikut	Kodi i Deklarates se Rrezikut	Kodi/et i/e Fjales/ve Sinjalizuese, Piktogrami	Kodi i Deklarates se Rrezikut	Kodi/et shtese i/te Deklarates se Rrezikut		
006-065-00-1	3-chloro-6-cyano-bicyclo(2,2,1)heptan-2-one-*O*-(*N*-methylcarbamoyl)oxime; triamid	—	15271-41-7	Acute Tox. 2 * Acute Tox. 3 * Aquatic Chronic 2	H300 H311 H411	GHS06 GHS09 Dgr	H300 H311 H411			
006-066-00-7	vernolate (ISO); *S*-propyl dipropylthiocarbamate	217-681-7	1929-77-7	Acute Tox. 4 * Aquatic Chronic 2	H302 H411	GHS07 GHS09 Wng	H302 H411			
006-067-00-2	XMC; 3,5-xylyl methylcarbamate	—	2655-14-3	Acute Tox. 4 *	H302	GHS07 Wng	H302			
006-068-00-8	diazomethane	206-382-7	334-88-3	Carc. 1B	H350	GHS08 Dgr	H350			
006-069-00-3	thiophanate-methyl (ISO); 1,2-di-(3-methoxycarbonyl-2-thioureido)benzene	245-740-7	23564-05-8	Muta. 2 Acute Tox. 4 * Skin Sens. 1 Aquatic Acute 1 Aquatic Chronic 1	H341 H332 H317 H400 H410	GHS08 GHS07 GHS09 Wng	H341 H332 H317 H410			
006-070-00-9	furmecyclox (ISO); *N*-cyclohexyl-*N*-methoxy-2,5-dimethyl-3-furamide	262-302-0	60568-05-0	Carc. 2 Aquatic Acute 1 Aquatic Chronic 1	H351 H400 H410	GHS08 GHS09 Wng	H351 H410			
006-071-00-4	cyclooct-4-en-1-yl methyl carbonate	401-620-8	87731-18-8	Skin Sens. 1	H317	GHS07 Wng	H317			
006-072-00-X	prosulfocarb (ISO); *S*-benzyl *N*,*N*-dipropylthioc–arbamate	401-730-6	52888-80-9	Acute Tox. 4 * Skin Sens. 1 Aquatic Chronic 2	H302 H317 H411	GHS07 GHS09 Wng	H302 H317 H411			

Numri Index	Identifikimi Nderkombetar i Kimikatit	Numri EC	Numri CAS	Klasifikimi		Etiketimi			Limitet specifike te perqendrimit, Faktoret-SH/M	Shënim
				Kode te Klases dhe Kategorise se rrezikut	Kodi i Deklarates se Rrezikut	Kodi/et i/e Fjales/ve Sinjalizuese, Piktogrami	Kodi i Deklarates se Rrezikut	Kodi/et shtese i/te Deklarates se Rrezikut		
006-073-00-5	3-(dimethylamino)propylurea	401-950-2	31506-43-1	Eye Dam. 1	H318	GHS05 Dgr	H318			
006-074-00-0	2-(3-(prop-1-en-2-yl)phe–nyl)prop-2-yl isocyanate	402-440-2	2094-99-7	Acute Tox. 2 * Skin Corr. 1B STOT RE 2 * Resp. Sens. 1 Skin Sens. 1 Aquatic Acute 1 Aquatic Chronic 1	H330 H314 H373 ** H334 H317 H400 H410	GHS06 GHS08 GHS05 GHS09 Dgr	H330 H314 H373 ** H334 H317 H410			
006-076-00-1	mancozeb (ISO); manganese ethylenebis(dithioc–arbamate) (polymeric) perberje me kripë zinku	—	8018-01-7	Repr. 2 Skin Sens. 1 Aquatic Acute 1	H361d*** H317 H400	GHS08 GHS07 GHS09 Wng	H361d*** H317 H400		M=10	
006-077-00-7	maneb (ISO); manganese ethylenebis(dithioc–arbamate) (polymeric)	235-654-8	12427-38-2	Repr. 2 Acute Tox. 4 * Eye Irrit. 2 Skin Sens. 1 Aquatic Acute 1 Aquatic Chronic 1	H361d*** H332 H319 H317 H400 H410	GHS08 GHS07 GHS09 Wng	H361d*** H332 H319 H317 H410		M=10	
006-078-00-2	zineb (ISO); zinc ethylenebis(dithioc–arbamate) (polymeric)	235-180-1	12122-67-7	STOT SE 3 Skin Sens. 1	H335 H317	GHS07 Wng	H335 H317			

Numri Index	Identifikimi Nderkombetar i Kimikatit	Numri EC	Numri CAS	Klasifikimi		Etiketimi			Limitet specifike te perqendrimit, Faktoret-SH/M	Shënim
				Kode te Klases dhe Kategorise se rrezikut	Kodi i Deklarates se Rrezikut	Kodi/et i/e Fjales/ve Sinjalizuese, Piktogrami	Kodi i Deklarates se Rrezikut	Kodi/et shtese i/te Deklarates se Rrezikut		
006-079-00-8	disulfiram; tetraethylthiuramdisulfide	202-607-8	97-77-8	Acute Tox. 4 * STOT RE 2 * Skin Sens. 1 Aquatic Acute 1 Aquatic Chronic 1	H302 H373 ** H317 H400 H410	GHS08 GHS07 GHS09 Wng	H302 H373 ** H317 H410			
006-080-00-3	tetramethylthiuram mono–sulphide	202-605-7	97-74-5	Acute Tox. 4 * Skin Sens. 1 Aquatic Chronic 2	H302 H317 H411	GHS07 GHS09 Wng	H302 H317 H411			
006-081-00-9	zinc bis(dibutyldithiocarbamate)	205-232-8	136-23-2	Eye Irrit. 2 STOT SE 3 Skin Irrit. 2 Skin Sens. 1 Aquatic Acute 1 Aquatic Chronic 1	H319 H335 H315 H317 H400 H410	GHS07 GHS09 Wng	H319 H335 H315 H317 H410			
006-082-00-4	zinc bis(diethyldithiocarbamate)	238-270-9	14324-55-1	Acute Tox. 4 * Eye Irrit. 2 STOT SE 3 Skin Irrit. 2 Skin Sens. 1 Aquatic Acute 1 Aquatic Chronic 1	H302 H319 H335 H315 H317 H400 H410	GHS07 GHS09 Wng	H302 H319 H335 H315 H317 H410			
006-083-00-X	butocarboxim (ISO); 3-(methylthio)-2-butanone *O*-[(methylamino)carbonyl]oxime	252-139-3	34681-10-2	Flam. Liq. 3 Acute Tox. 3 * Acute Tox. 3 * Acute Tox. 3 * Eye Irrit. 2 Aquatic Acute 1 Aquatic Chronic 1	H226 H331 H311 H301 H319 H400 H410	GHS02 GHS06 GHS09 Dgr	H226 H331 H311 H301 H319 H410			

Numri Index	Identifikimi Nderkombetar i Kimikatit	Numri EC	Numri CAS	Klasifikimi		Etiketimi			Limitet specifike te perqendrimit, Faktoret-SH/M	Shënim
				Kode te Klases dhe Kategorise se rrezikut	Kodi i Deklarates se Rrezikut	Kodi/et i/e Fjales/ve Sinjalizuese, Piktogrami	Kodi i Deklarates se Rrezikut	Kodi/et shtese i/te Deklarates se Rrezikut		
006-084-00-5	carbosulfan (ISO); 2,3-dihydro-2,2-dimethyl-7-benzofuryl [(dibuty–lamino)thio]methylcarbamate	259-565-9	55285-14-8	Acute Tox. 2 * Acute Tox. 3 * Skin Sens. 1 Aquatic Acute 1 Aquatic Chronic 1	H330 H301 H317 H400 H410	GHS06 GHS09 Dgr	H330 H301 H317 H410			
006-085-00-0	fenobucarb (ISO); 2-butylphenyl methylcarbamate	223-188-8	3766-81-2	Acute Tox. 4 * Aquatic Acute 1 Aquatic Chronic 1	H302 H400 H410	GHS07 GHS09 Wng	H302 H410			
006-086-00-6	fenoxycarb (ISO); ethyl [2-(4-phenoxyphenoxy)ethyl]car–bamate	276-696-7	72490-01-8	Carc. 2 Aquatic Acute 1 Aquatic Chronic 1	H351 H400 H410	GHS08 GHS09 Wng	H351 H410		M = 1 M = 10 000	
006-087-00-1	furathiocarb (ISO); 2,3-dihydro-2,2-dimethyl-7-benzofuryl 2,4-dimethyl-6-oxa-5-oxo-3-thia-2,4-diazadecanoate	265-974-3	65907-30-4	Acute Tox. 2 * Acute Tox. 3 * STOT RE 2 * Eye Irrit. 2 Skin Irrit. 2 Skin Sens. 1 Aquatic Acute 1 Aquatic Chronic 1	H330 H301 H373** H319 H315 H317 H400 H410	GHS06 GHS08 GHS09 Dgr	H330 H301 H373** H319 H315 H317 H410		M = 100	
006-088-00-7	benfuracarb (ISO); ethyl *N*-[2,3-dihydro-2,2-dimethylbenzofuran-7-yloxycar–bonyl(methyl)aminothio]-*N*-isopropyl- β-alaninate	—	82560-54-1	Repr. 2 Acute Tox. 3 * Acute Tox. 4 * Aquatic Acute 1 Aquatic Chronic 1	H361f*** H331 H302 H400 H410	GHS06 GHS08 GHS09 Dgr	H361f*** H331 H302 H410			

Numri Index	Identifikimi Nderkombetar i Kimikatit	Numri EC	Numri CAS	Klasifikimi		Etiketimi			Limitet specifike te perqendrimit, Faktoret-SH/M	Shënim
				Kode te Klases dhe Kategorise se rrezikut	Kodi i Deklarates se Rrezikut	Kodi/et i/e Fjales/ve Sinjalizuese, Piktogrami	Kodi i Deklarates se Rrezikut	Kodi/et shtese i/te Deklarates se Rrezikut		
006-090-00-8	2-(3-iodoprop-2-yn-1-yloxy)ethyl phenylcarbamate	408-010-0	88558-41-2	Acute Tox. 4 * Eye Dam. 1 Aquatic Chronic 3	H332 H318 H412	GHS05 GHS07 Dgr	H332 H318 H412			
006-091-00-3	propineb (ISO); polymeric zinc propylenebis(di–thiocarbamate)	—	9016-72-2	Acute Tox. 4 * STOT RE 2 * Skin Sens. 1 Aquatic Acute 1	H332 H373** H317 H400	GHS08 GHS07 GHS09 Wng	H332 H373** H317 H400			
006-092-00-9	*tert*-butyl (1*S*)-*N*-[1-((2*S*)-2-oxiranyl)-2-phenylethyl]car–bamate	425-420-5	98737-29-2	Aquatic Acute 1 Aquatic Chronic 1	H400 H410	GHS09 Wng	H410			
006-093-00-4	2,2'-dithio di(ethylammonium)-bis(dibenzyldithiocarbamate)	427-180-7	—	Acute Tox. 4 * Skin Sens. 1 Aquatic Acute 1 Aquatic Chronic 1	H302 H317 H400 H410	GHS07 GHS09 Wng	H302 H317 H410			
006-094-00-X	*O*-isobutyl-*N*-ethoxy carbonyl–thiocarbamate	434-350-4	103122-66-3	Flam. Liq. 3 Carc. 1B Muta. 1B Acute Tox. 4 * STOT RE 2 * Skin Sens. 1 Aquatic Chronic 2	H226 H350 H340 H302 H373** H317 H411	GHS02 GHS08 GHS07 GHS09 Dgr	H226 H350 H340 H302 H373** H317 H411			
006-095-00-5	fosetyl-aluminium (ISO); aluminium triethyl triphos–phonate	254-320-2	39148-24-8	Eye Dam. 1	H318	GHS05 Dgr	H318			

Numri Index	Identifikimi Nderkombetar i Kimikatit	Numri EC	Numri CAS	Klasifikimi		Etiketimi			Limitet specifike te perqendrimit, Faktoret-SH/M	Shënim
				Kode te Klases dhe Kategorise se rrezikut	Kodi i Deklarates se Rrezikut	Kodi/et i/e Fjales/ve Sinjalizuese, Piktogrami	Kodi i Deklarates se Rrezikut	Kodi/et shtese i/te Deklarates se Rrezikut		
006-096-00-0	chlorpropham (ISO); isopropyl 3-chlorocarbanilate	202-925-7	101-21-3	Carc. 2 STOT RE 2 * Aquatic Chronic 2	H351 H373** H411	GHS08 GHS09 Wng	H351 H373** H411			
006-097-00-6	1-phenyl-3-(*p*-toluenesulfo–nyl)urea	424-620-1	13909-63-2	Acute Tox. 4 * STOT RE 2 * Aquatic Chronic 3	H302 H373** H412	GHS08 GHS07 Wng	H302 H373** H412			
006-098-00-1	*tert*-butyl (1*R*,5*S*)-3-azabi–cyclo[3.1.0]hex-6-ylcarbamate	429-170-8	134575-17-0	Acute Tox. 4 * STOT RE 2 * Eye Dam. 1 Skin Sens. 1	H302 H373** H318 H317	GHS05 GHS08 GHS07 Dgr	H302 H373** H318 H317			
006-099-00-7	*N*-(*p*-toluenesulfonyl)-*N*'-(3-(*p*-toluenesulfonyloxy)phenyl)urea; 3-({][}(4-methylphenyl)sulfo–nyl{]carbamoyl[}amino)phenyl 4-methylbenzenesulfonate	520-2	232938-43-1	Aquatic Chronic 2	H411	GHS09	H411			
006-101-00-6	Mas reaksioni i: *N*,*N*''-(methyl–enedi-4,1-phenylene)bis[*N*'-phenylurea]; *N*-(4-[[4-[[(phenylamino)car–bonyl]amino]phenylme–thyl]phenyl]-*N*'-cyclohexylurea; *N*,*N*''-(methylenedi-4,1-pheny–lene)bis[*N*'-cyclohexylurea]	423-070-8	—	Aquatic Chronic 4	H413	—	H413			
006-102-00-1	*O*-hexyl-*N*-ethoxycarbonylthioc–arbamate	432-750-3	—	Carc. 1B Muta. 1B Acute Tox. 4 * STOT RE 2 * Skin Sens. 1 Aquatic Chronic 2	H350 H340 H302 H373** H317 H411	GHS08 GHS07 GHS09 Dgr	H350 H340 H302 H373** H317 H411			

Numri Index	Identifikimi Nderkombetar i Kimikatit	Numri EC	Numri CAS	Klasifikimi		Etiketimi			Limitet specifike te perqendrimit, Faktoret-SH/M	Shënim
				Kode te Klases dhe Kategorise se rrezikut	Kodi i Deklarates se Rrezikut	Kodi/et i/e Fjales/ve Sinjalizuese, Piktogrami	Kodi i Deklarates se Rrezikut	Kodi/et shtese i/te Deklarates se Rrezikut		
006-103-00-7	*N*,*N*''-(methylenedi-4,1-phenylene)bis[*N*'-octyl]urea	445-760-8	—	Eye Dam. 1 Resp. Sens. 1 Aquatic Acute 1 Aquatic Chronic 1	H318 H334 H400 H410	GHS05 GHS08 GHS09 Dgr	H318 H334 H410		M=100	
007-001-00-5	ammonia, anhydrous	231-635-3	7664-41-7	Flam. Gas 2 Press. Gas Acute Tox. 3 * Skin Corr. 1B Aquatic Acute 1	H221 H331 H314 H400	GHS04 GHS06 GHS05 GHS09 Dgr	H221 H331 H314 H400			U
007-001-01-2	ammonia ….%	215-647-6	1336-21-6	Skin Corr. 1B Aquatic Acute 1	H314 H400	GHS05 GHS09 Dgr	H314 H400		STOT SE 3; H335: C ≥ 5 %	B
007-002-00-0	nitrogen dioxide; [1] dinitrogen tetraoxide [2]	233-272-6 [1] 234-126-4 [2]	10102-44-0 [1] 10544-72-6 [2]	Press. Gas Ox. Gas 1 Acute Tox. 2 * Skin Corr. 1B	H270 H330 H314	GHS04 GHS03 GHS06 GHS05 Dgr	H270 H330 H314		* STOT SE 3; H335: C ≥ 0,5 %	5
007-003-00-6	chlormequat chloride (ISO); 2-chloroethyltrimethylammonium chloride	213-666-4	999-81-5	Acute Tox. 4 * Acute Tox. 4 *	H312 H302	GHS07 Wng	H312 H302			

Numri Index	Identifikimi Nderkombetar i Kimikatit	Numri EC	Numri CAS	Klasifikimi		Etiketimi			Limitet specifike te perqendrimit, Faktoret-SH/M	Shënim
				Kode te Klases dhe Kategorise se rrezikut	Kodi i Deklarates se Rrezikut	Kodi/et i/e Fjales/ve Sinjalizuese, Piktogrami	Kodi i Deklarates se Rrezikut	Kodi/et shtese i/te Deklarates se Rrezikut		
007-004-00-1	nitric acid … %	231-714-2	7697-37-2	Ox. Liq. 3 Skin Corr. 1A	H272 H314	GHS03 GHS05 Dgr	H272 H314		Skin Corr. 1A; H314:C ≥ 20% Skin Corr. 1B; H314: 5% ≤C < 20% Ox. Liq. 3; H272: C ≥ 65 %	B
007-006-00-2	ethyl nitrite	203-722-6	109-95-5	Flam. Gas 1 Press. Gas Acute Tox. 4 * Acute Tox. 4 * Acute Tox. 4 *	H220 H332 H312 H302	GHS02 GHS04 GHS07 Dgr	H220 H332 H312 H302			U
007-007-00-8	ethyl nitrate	210-903-3	625-58-1	Unst. Expl.	H200	GHS01 Dgr	H200			
007-008-00-3	hydrazine	206-114-9	302-01-2	Flam. Liq. 3 Carc. 1B Acute Tox. 3 * Acute Tox. 3 * Acute Tox. 3 * Skin Corr. 1B Skin Sens. 1 Aquatic Acute 1 Aquatic Chronic 1	H226 H350 H331 H311 H301 H314 H317 H400 H410	GHS02 GHS06 GHS08 GHS05 GHS09 Dgr	H226 H350 H331 H311 H301 H314 H317 H410		Skin Corr. 1B; H314: C ≥ 10 % Skin Irrit. 2; H315: 3% ≤ C < 10% Eye Irrit.2; H319: 3 % ≤C < 10%	

Numri Index	Identifikimi Nderkombetar i Kimikatit	Numri EC	Numri CAS	Klasifikimi		Etiketimi			Limitet specifike te perqendrimit, Faktoret-SH/M	Shënim
				Kode te Klases dhe Kategorise se rrezikut	Kodi i Deklarates se Rrezikut	Kodi/et i/e Fjales/ve Sinjalizuese, Piktogrami	Kodi i Deklarates se Rrezikut	Kodi/et shtese i/te Deklarates se Rrezikut		
007-009-00-9	dicyclohexylammonium nitrite	221-515-9	3129-91-7	Acute Tox. 4 * Acute Tox. 4 *	H332 H302	GHS07 Wng	H332 H302		*	
007-010-00-4	sodium nitrite	231-555-9	7632-00-0	Ox. Sol. 3 Acute Tox. 3 * Aquatic Acute 1	H272 H301 H400	GHS03 GHS06 GHS09 Dgr	H272 H301 H400		*	
007-011-00-X	potassium nitrite	231-832-4	7758-09-0	Ox. Sol. 2 Acute Tox. 3 * Aquatic Acute 1	H272 H301 H400	GHS03 GHS06 GHS09 Dgr	H272 H301 H400		*	
007-012-00-5	*N*,*N*-dimethylhydrazine	200-316-0	57-14-7	Flam. Liq. 2 Carc. 1B Acute Tox. 3 * Acute Tox. 3 * Skin Corr. 1B Aquatic Chronic 2	H225 H350 H331 H301 H314 H411	GHS02 GHS06 GHS08 GHS05 GHS09 Dgr	H225 H350 H331 H301 H314 H411			
007-013-00-0	1,2-dimethylhydrazine	—	540-73-8	Carc. 1B Acute Tox. 3 * Acute Tox. 3 * Acute Tox. 3 * Aquatic Chronic 2	H350 H331 H311 H301 H411	GHS06 GHS08 GHS09 Dgr	H350 H331 H311 H301 H411		Carc. 1B; H350: C ≥ 0,01 %	
007-014-00-6	Kripra të hydrazines	—	—	Carc. 1B Acute Tox. 3 * Acute Tox. 3 * Acute Tox. 3 * Skin Sens. 1 Aquatic Acute 1 Aquatic Chronic 1	H350 H331 H311 H301 H317 H400 H410	GHS06 GHS08 GHS09 Dgr	H350 H331 H311 H301 H317 H410			A

Numri Index	Identifikimi Nderkombetar i Kimikatit	Numri EC	Numri CAS	Klasifikimi		Etiketimi			Limitet specifike te perqendrimit, Faktoret-SH/M	Shënim
				Kode te Klases dhe Kategorise se rrezikut	Kodi i Deklarates se Rrezikut	Kodi/et i/e Fjales/ve Sinjalizuese, Piktogrami	Kodi i Deklarates se Rrezikut	Kodi/et shtese i/te Deklarates se Rrezikut		
007-015-00-1	*O*-ethylhydroxylamine	402-030-3	624-86-2	Flam. Liq. 2 Acute Tox. 3 * Acute Tox. 3 * Acute Tox. 3 * STOT RE 1 Eye Irrit. 2 Skin Sens. 1 Aquatic Acute 1	H225 H331 H311 H301 H372 ** H319 H317 H400	GHS02 GHS06 GHS08 GHS09 Dgr	H225 H331 H311 H301 H372 ** H319 H317 H400			
007-016-00-7	butyl nitrite	208-862-1	544-16-1	Flam. Liq. 2 Acute Tox. 3 * Acute Tox. 3 *	H225 H331 H301	GHS02 GHS06 Dgr	H225 H331 H301			
007-017-00-2	isobutyl nitrite	208-819-7	542-56-3	Flam. Liq. 2 Carc. 1B Muta. 2 Acute Tox. 4 * Acute Tox. 4 *	H225 H350 H341 H332 H302	GHS02 GHS08 GHS07 Dgr	H225 H350 H341 H332 H302			
007-018-00-8	*sec*-butyl nitrite	213-104-8	924-43-6	Flam. Liq. 2 Acute Tox. 4 * Acute Tox. 4 *	H225 H332 H302	GHS02 GHS07 Dgr	H225 H332 H302			
007-019-00-3	*tert*-butyl nitrite	208-757-0	540-80-7	Flam. Liq. 2 Acute Tox. 4 * Acute Tox. 4 *	H225 H332 H302	GHS02 GHS07 Dgr	H225 H332 H302			
007-020-00-9	pentyl nitrite; [1] ‘amyl nitrite’, izomerë të përziere [2]	207-332-7 [1] 203-770-8 [2]	463-04-7 [1] 110-46-3 [2]	Flam. Liq. 2 Acute Tox. 4 * Acute Tox. 4 *	H225 H332 H302	GHS02 GHS07 Dgr	H225 H332 H302			

Numri Index	Identifikimi Nderkombetar i Kimikatit	Numri EC	Numri CAS	Klasifikimi		Etiketimi			Limitet specifike te perqendrimit, Faktoret-SH/M	Shënim
				Kode te Klases dhe Kategorise se rrezikut	Kodi i Deklarates se Rrezikut	Kodi/et i/e Fjales/ve Sinjalizuese, Piktogrami	Kodi i Deklarates se Rrezikut	Kodi/et shtese i/te Deklarates se Rrezikut		
007-021-00-4	hydrazobenzene; 1,2-diphenylhydrazine	204-563-5	122-66-7	Carc. 1B Acute Tox. 4 * Aquatic Acute 1 Aquatic Chronic 1	H350 H302 H400 H410	GHS08 GHS07 GHS09 Dgr	H350 H302 H410			
007-022-00-X	hydrazine bis(3-carboxy-4-hydroxybenzensulfonate)	405-030-1	—	Carc. 1B Acute Tox. 4 * Skin Corr. 1B Skin Sens. 1 Aquatic Chronic 3	H350 H302 H314 H317 H412	GHS08 GHS05 GHS07 Dgr	H350 H302 H314 H317 H412			
007-023-00-5	sodium 3,5-bis(3-(2,4-di-tert-pentylphenoxy)propylcarba-moyl)benzenesulfonate	405-510-0	—	Skin Irrit. 2 Skin Sens. 1	H315 H317	GHS07 Wng	H315 H317			
007-024-00-0	2-(decylthio)ethylammonium chloride	405-640-8	36362-09-1	STOT RE 2 * Skin Irrit. 2 Eye Dam. 1 Aquatic Acute 1 Aquatic Chronic 1	H373 ** H315 H318 H400 H410	GHS08 GHS05 GHS09 Dgr	H373 ** H315 H318 H410			
007-025-00-6	(4-hydrazinophenyl)-*N*-methyl-methanesulfonamide hydro-chloride	406-090-1	81880-96-8	Muta. 2 Acute Tox. 3 * STOT RE 1 Skin Sens. 1 Aquatic Acute 1 Aquatic Chronic 1	H341 H301 H372 ** H317 H400 H410	GHS06 GHS08 GHS09 Dgr	H341 H301 H372 ** H317 H410			
007-026-00-1	oxo-((2,2,6,6-tetramethyl-piperidin-4-yl)amino)carbony-lacetohydrazide	413-230-5	122035-71-6	Eye Dam. 1 Skin Sens. 1	H318 H317	GHS05 GHS07 Dgr	H318 H317			

Numri Index	Identifikimi Nderkombetar i Kimikatit	Numri EC	Numri CAS	Klasifikimi		Etiketimi			Limitet specifike te perqendrimit, Faktoret-SH/M	Shënim
				Kode te Klases dhe Kategorise se rrezikut	Kodi i Deklarates se Rrezikut	Kodi/et i/e Fjales/ve Sinjalizuese, Piktogrami	Kodi i Deklarates se Rrezikut	Kodi/et shtese i/te Deklarates se Rrezikut		
007-027-00-7	1,6-bis(3,3-bis((1-methylpenty-lidenimino)propyl)ureido)hexane	420-190-2	771478-66-1	Acute Tox. 4 * Acute Tox. 4 * STOT RE 2 * Skin Corr. 1B Skin Sens. 1 Aquatic Acute 1 Aquatic Chronic 1	H312 H302 H373 ** H314 H317 H400 H410	GHS08 GHS05 GHS07 GHS09 Dgr	H312 H302 H373 ** H314 H317 H410			
007-028-00-2	hydroxylammonium nitrate	236-691-2	13465-08-2	Expl. 1.1 **** Carc. 2 Acute Tox. 3 * Acute Tox. 4 * STOT RE 2 * Eye Irrit. 2 Skin Irrit. 2 Skin Sens. 1 Aquatic Acute 1	H201 H351 H311 H302 H373** H319 H315 H317 H400	GHS01 GHS06 GHS08 GHS09 Dgr	H201 H351 H311 H302 H373** H319 H315 H317 H400			
007-029-00-8	diethyldimethylammonium hydroxide	419-400-5	95500-19-9	Acute Tox. 4 * Acute Tox. 4 * Skin Corr. 1A	H312 H302 H314	GHS05 GHS07 Dgr	H312 H302 H314			
008-001-00-8	oxygen	231-956-9	7782-44-7	Ox. Gas 1 Press. Gas	H270	GHS03 GHS04 Dgr	H270			U

Numri Index	Identifikimi Nderkombetar i Kimikatit	Numri EC	Numri CAS	Klasifikimi		Etiketimi			Limitet specifike te perqendrimit, Faktoret-SH/M	Shënim
				Kode te Klases dhe Kategorise se rrezikut	Kodi i Deklarates se Rrezikut	Kodi/et i/e Fjales/ve Sinjalizuese, Piktogrami	Kodi i Deklarates se Rrezikut	Kodi/et shtese i/te Deklarates se Rrezikut		
008-003-00-9	hydrogen peroxide solution … %	231-765-0	7722-84-1	Ox. Liq. 1 Acute Tox. 4 * Acute Tox. 4 * Skin Corr. 1A	H271 H332 H302 H314	GHS03 GHS05 GHS07 Dgr	H271 H332 H302 H314		Ox. Liq. 1; H271: C ≥ 70 %**** Ox. Liq. 2; H272: 50% ≤ C< 70% **** * Skin Corr. 1A; H314: C≥ 70 % Skin Corr. 1B; H314: 50 %≤ C < 70 % Skin Irrit. 2; H315: 35 % ≤ C<50 % Eye Dam. 1; H318: 8 % ≤ C< 50 % Eye Irrit. 2; H319: 5 % ≤ C < 8 % STOT SE 3; H335; C ≥ 35 %	B
009-001-00-0	fluorine	231-954-8	7782-41-4	Press. Gas Ox. Gas 1 Acute Tox. 2 * Skin Corr. 1A	H270 H330 H314	GHS04 GHS03 GHS06 GHS05 Dgr	H270 H330 H314			

Numri Index	Identifikimi Nderkombetar i Kimikatit	Numri EC	Numri CAS	Klasifikimi		Etiketimi			Limitet specifike te perqendrimit, Faktoret-SH/M	Shënim
				Kode te Klases dhe Kategorise se rrezikut	Kodi i Deklarates se Rrezikut	Kodi/et i/e Fjales/ve Sinjalizuese, Piktogrami	Kodi i Deklarates se Rrezikut	Kodi/et shtese i/te Deklarates se Rrezikut		
009-002-00-6	hydrogen fluoride	231-634-8	7664-39-3	Acute Tox. 2 * Acute Tox. 1 Acute Tox. 2 * Skin Corr. 1A	H330 H310 H300 H314	GHS06 GHS05 Dgr	H330 H310 H300 H314			
009-003-00-1	hydrofluoric acid … %	231-634-8	7664-39-3	Acute Tox. 2 * Acute Tox. 1 Acute Tox. 2 * Skin Corr. 1A	H330 H310 H300 H314	GHS06 GHS05 Dgr	H330 H310 H300 H314		Skin Corr. 1A; H314: C ≥ 7 % Skin Corr. 1B; H314: 1 % ≤ C < 7 % Eye Irrit. 2; H319: 0,1 %≤C < 1 %	B
009-004-00-7	sodium fluoride	231-667-8	7681-49-4	Acute Tox. 3 * Eye Irrit. 2 Skin Irrit. 2	H301 H319 H315	GHS06 Dgr	H301 H319 H315	EUH032		
009-005-00-2	potassium fluoride	232-151-5	7789-23-3	Acute Tox. 3 * Acute Tox. 3 * Acute Tox. 3 *	H331 H311 H301	GHS06 Dgr	H331 H311 H301			
009-006-00-8	ammonium fluoride	235-185-9	12125-01-8	Acute Tox. 3 * Acute Tox. 3 * Acute Tox. 3 *	H331 H311 H301	GHS06 Dgr	H331 H311 H301			
009-007-00-3	sodium bifluoride; sodium hydrogen difluoride	215-608-3	1333-83-1	Acute Tox. 3 * Skin Corr. 1B	H301 H314	GHS06 GHS05 Dgr	H301 H314		* Skin Corr. 1B; H314: C ≥ 1 % Skin Irrit. 2; H315: 0,1% ≤ C < 1 % Eye Irrit. 2; H319: 0,1 % ≤C < 1 %	

Numri Index	Identifikimi Nderkombetar i Kimikatit	Numri EC	Numri CAS	Klasifikimi		Etiketimi			Limitet specifike te perqendrimit, Faktoret-SH/M	Shënim
				Kode te Klases dhe Kategorise se rrezikut	Kodi i Deklarates se Rrezikut	Kodi/et i/e Fjales/ve Sinjalizuese, Piktogrami	Kodi i Deklarates se Rrezikut	Kodi/et shtese i/te Deklarates se Rrezikut		
009-008-00-9	potassium bifluoride; potassium hydrogen difluoride	232-156-2	7789-29-9	Acute Tox. 3 * Skin Corr. 1B	H301 H314	GHS06 GHS05 Dgr	H301 H314		* Skin Corr. 1B; H314: C ≥ 1 % Skin Irrit. 2; H315: 0,1% ≤ C < 1% Eye Irrit. 2; H319: 0,1% ≤ C < 1%	
009-009-00-4	ammonium bifluoride; ammonium hydrogen difluoride	215-676-4	1341-49-7	Acute Tox. 3 * Skin Corr. 1B	H301 H314	GHS06 GHS05 Dgr	H301 H314		* Skin Corr. 1B; H314: C ≥ 1 % Skin Irrit. 2; H315: 0,1 %≤ C < 1 % Eye Irrit.2; H319: 0,1 % ≤ C < 1 %	
009-010-00-X	fluoroboric acid ... %	240-898-3	16872-11-0	Skin Corr. 1B	H314	GHS05 Dgr	H314		Skin Corr. 1B; H314:C≥25% Skin Irrit. 2; H315: 10 % ≤ C <25% Eye Irrit. 2; H319: 10% ≤C < 25 %	B
009-011-00-5	fluorosilicic acid ... %	241-034-8	16961-83-4	Skin Corr. 1B	H314	GHS05 Dgr	H314			B
009-012-00-0	alkali fluorosilicates(Na); [1] alkali fluorosilicates(K); [2] alkali fluorosilicates(NH4) [3]	240-934-8 [1] 240-896-2 [2] 240-968-3 [3]	16893-85-9 [1] 16871-90-2 [2] 16919-19-0 [3]	Acute Tox. 3 * Acute Tox. 3 * Acute Tox. 3 *	H331 H311 H301	GHS06 Dgr	H331 H311 H301		*	A

Numri Index	Identifikimi Nderkombetar i Kimikatit	Numri EC	Numri CAS	Klasifikimi		Etiketimi			Limitet specifike te perqendrimit, Faktoret-SH/M	Shënim
				Kode te Klases dhe Kategorise se rrezikut	Kodi i Deklarates se Rrezikut	Kodi/et i/e Fjales/ve Sinjalizuese, Piktogrami	Kodi i Deklarates se Rrezikut	Kodi/et shtese i/te Deklarates se Rrezikut		
009-013-00-6	fluorosilikate, me perjashtim te atyre te specifikuara diku tjeter ne kete Shtojce	—	—	Acute Tox. 4 *	H302	GHS07 Wng	H302		*	A
009-014-00-1	lead hexafluorosilicate	247-278-1	25808-74-6	Repr. 1A Acute Tox. 4 * Acute Tox. 4 * STOT RE 2 * Aquatic Acute 1 Aquatic Chronic 1	H360Df H332 H302 H373 ** H400 H410	GHS08 GHS07 GHS09 Dgr	H360Df H332 H302 H373 ** H410			1
009-015-00-7	sulphuryl difluoride	220-281-5	2699-79-8	Press. Gas Acute Tox. 3 * STOT RE 2 * Aquatic Acute 1	H331 H373 ** H400	GHS04 GHS06 GHS08 GHS09 Dgr	H331 H373 ** H400			U
009-016-00-2	trisodium hexafluoroaluminate [1] trisodium hexafluoroaluminate (cryolite) [2]	237-410-6 [1] 239-148-8 [2]	13775-53-6 [1] 15096-52-3 [2]	STOT RE 1 Acute Tox. 4 Aquatic Chronic 2	H372 H332 H411	GHS07 GHS08 GHS09 Dgr	H372 H332 H411			
009-017-00-8	potassium mu-fluoro-bis(triethy–laluminium)	400-040-2	12091-08-6	Flam. Sol. 1 Water-react. 1 Skin Corr. 1A Acute Tox. 4 *	H228 H270 H314 H332	GHS02 GHS05 GHS07 Dgr	H228 H270 H314 H332	EUH014		T
009-018-00-3	magnesium hexafluorosilicate	241-022-2	16949-65-8	Acute Tox. 3 *	H301	GHS06 Dgr	H301		*	
011-001-00-0	sodium	231-132-9	7440-23-5	Water-react. 1 Skin Corr. 1B	H260 H314	GHS02 GHS05 Dgr	H260 H314	EUH014		

Numri Index	Identifikimi Nderkombetar i Kimikatit	Numri EC	Numri CAS	Klasifikimi		Etiketimi			Limitet specifike te perqendrimit, Faktoret-SH/M	Shënim
				Kode te Klases dhe Kategorise se rrezikut	Kodi i Deklarates se Rrezikut	Kodi/et i/e Fjales/ve Sinjalizuese, Piktogrami	Kodi i Deklarates se Rrezikut	Kodi/et shtese i/te Deklarates se Rrezikut		
011-002-00-6	sodium hydroxide; caustic soda	215-185-5	1310-73-2	Skin Corr. 1A	H314	GHS05 Dgr	H314		Skin Corr.1A; H314: C ≥ 5 % Skin Corr. 1B; H314: 2 % ≤ C < 5 % Skin Irrit. 2; H315: 0,5% ≤ C < 2 % Eye Irrit. 2; H319: 0,5 % ≤C < 2 %	
011-003-00-1	sodium peroxide	215-209-4	1313-60-6	Ox. Sol. 1 Skin Corr. 1A	H271 H314	GHS03 GHS05 Dgr	H271 H314			
011-004-00-7	sodium azide	247-852-1	26628-22-8	Acute Tox. 2 * Aquatic Acute 1 Aquatic Chronic 1	H300 H400 H410	GHS06 GHS09 Dgr	H300 H400 H410	EUH032		
011-005-00-2	sodium carbonate	207-838-8	497-19-8	Eye Irrit. 2	H319	GHS07 Wng	H319			
011-006-00-8	sodium cyanate	213-030-6	917-61-3	Acute Tox. 4 * Aquatic Chronic 3	H302 H412	GHS07 Wng	H302 H412			
011-007-00-3	propoxycarbazone-sodium	—	181274-15-7	Aquatic Acute 1 Aquatic Chronic 1	H400 H410	GHS09 Wng	H410		M = 10	
012-001-00-3	magnesium powder (pyrophoric)	231-104-6	7439-95-4	Water-react. 1 Pyr. Sol. 1	H260 H250	GHS02 Dgr	H260 H250			T

Numri Index	Identifikimi Nderkombetar i Kimikatit	Numri EC	Numri CAS	Klasifikimi		Etiketimi			Limitet specifike te perqendrimit, Faktoret-SH/M	Shënim
				Kode te Klases dhe Kategorise se rrezikut	Kodi i Deklarates se Rrezikut	Kodi/et i/e Fjales/ve Sinjalizuese, Piktogrami	Kodi i Deklarates se Rrezikut	Kodi/et shtese i/te Deklarates se Rrezikut		
012-002-00-9	magnesium, puder/powder ose turnim/turning	231-104-6	—	Flam. Sol. 1 Water-react. 2 Self-heat. 1	H228 H261 H252	GHS02 Dgr	H228 H261 H252			T
012-003-00-4	magnesium alkyls	—	—	Pyr. Liq. 1 Water-react. 1 Skin Corr. 1B	H250 H260 H314	GHS02 GHS05 Dgr	H250 H260 H314	EUH014		A
012-004-00-X	aluminium-magnesium-carbonate-hydroxide-perchlorate-hydrate	422-150-1	—	Aquatic Acute 1 Aquatic Chronic 1	H400 H410	GHS09 Wng	H410			
013-001-00-6	aluminium puder/powder (pyroforik)	231-072-3	7429-90-5	Water-react. 2 Pyr. Sol. 1	H261 H250	GHS02 Dgr	H261 H250			T
013-002-00-1	aluminium puder/powder (stabilizuar)	231-072-3	7429-90-5	Water-react. 2 Flam. Sol. 1	H261 H228	GHS02 Dgr	H261 H228			T
013-003-00-7	aluminium chloride, anhydrous	231-208-1	7446-70-0	Skin Corr. 1B	H314	GHS05 Dgr	H314			
013-004-00-2	aluminium alkyls	—	—	Pyr. Liq. 1 Water-react. 1 Skin Corr. 1B	H250 H260 H314	GHS02 GHS05 Dgr	H250 H260 H314	EUH014		A
013-005-00-8	diethyl(ethyldimethylsilan–olato)aluminium	401-160-8	55426-95-4	Water-react. 1 Pyr. Liq. 1 Skin Corr. 1A	H260 H250 H314	GHS02 GHS05 Dgr	H260 H250 H314	EUH014		

Numri Index	Identifikimi Nderkombetar i Kimikatit	Numri EC	Numri CAS	Klasifikimi		Etiketimi			Limitet specifike te perqendrimit, Faktoret-SH/M	Shënim
				Kode te Klases dhe Kategorise se rrezikut	Kodi i Deklarates se Rrezikut	Kodi/et i/e Fjales/ve Sinjalizuese, Piktogrami	Kodi i Deklarates se Rrezikut	Kodi/et shtese i/te Deklarates se Rrezikut		
013-006-00-3	(ethyl-3-oxobutanoato-*O*'1,*O*'3)(2-dimethylaminoetha–nolato)(1-methoxypropan-2-olato)aluminium(III), dimerised	402-370-2	—	Flam. Liq. 3 Eye Dam. 1	H226 H318	GHS02 GHS05 Dgr	H226 H318			
013-007-00-9	poly(oxo(2-butoxyethyl-3-oxobutanoato-*O*'1,*O*'3)alu–minium)	403-430-0	—	Eye Dam. 1	H318	GHS05 Dgr	H318			
013-008-00-4	di-*n*-octylaluminium iodide	408-190-0	7585-14-0	Pyr. Liq. 1 Skin Corr. 1B Aquatic Acute 1 Aquatic Chronic 1	H250 H314 H400 H410	GHS02 GHS05 GHS09 Dgr	H250 H314 H410	EUH014		
013-009-00-X	sodium (n-butyl)x(ethyl)y-1,5-dihydro)aluminate x = 0,5 y = 1,5	418-720-2	—	Flam. Sol. 1 Water-react. 1 Pyr. Sol. 1 Acute Tox. 4 * Skin Corr. 1A	H228 H260 H250 H332 H314	GHS02 GHS05 GHS07 Dgr	H228 H260 H250 H332 H314	EUH014		T
013-010-00-5	Hydroxy aluminium bis(2,4,8,10-tetra-*tert*-butyl-6-hydroxy-12*H*-dibenzo[*d*,*g*][1.3.2]dioxaphosp–hocin-6-oxide)	430-650-4	151841-65-5	Aquatic Chronic 2	H411	GHS09	H411			
014-001-00-9	trichlorosilane	233-042-5	10025-78-2	Flam. Liq. 1 Pyr. Liq. 1 Acute Tox. 4 * Acute Tox. 4 * Skin Corr. 1A	H224 H250 H332 H302 H314	GHS02 GHS05 GHS07 Dgr	H224 H250 H332 H302 H314	EUH014 EUH029	* STOT SE 3; H335: C ≥ 1 %	T
014-002-00-4	silicon tetrachloride	233-054-0	10026-04-7	Eye Irrit. 2 STOT SE 3 Skin Irrit. 2	H319 H335 H315	GHS07 Wng	H319 H335 H315	EUH014		

Numri Index	Identifikimi Nderkombetar i Kimikatit	Numri EC	Numri CAS	Klasifikimi		Etiketimi			Limitet specifike te perqendrimit, Faktoret-SH/M	Shënim
				Kode te Klases dhe Kategorise se rrezikut	Kodi i Deklarates se Rrezikut	Kodi/et i/e Fjales/ve Sinjalizuese, Piktogrami	Kodi i Deklarates se Rrezikut	Kodi/et shtese i/te Deklarates se Rrezikut		
014-003-00-X	dimethyldichlorosilane	200-901-0	75-78-5	Flam. Liq. 2 Eye Irrit. 2 STOT SE 3 Skin Irrit. 2	H225 H319 H335 H315	GHS02 GHS07 Dgr	H225 H319 H335 H315			
014-004-00-5	trichloro(methyl)silane; methyltrichlorosilane	200-902-6	75-79-6	Flam. Liq. 2 Eye Irrit. 2 STOT SE 3 Skin Irrit. 2	H225 H319 H335 H315	GHS02 GHS07 Dgr	H225 H319 H335 H315	EUH014	Skin Irrit. 2; H315: C ≥ 1 % Eye Irrit. 2; H319: C ≥ 1 % STOT SE 3; H335: C ≥ 1 %	
014-005-00-0	tetraethyl silicate; ethyl silicate	201-083-8	78-10-4	Flam. Liq. 3 Acute Tox. 4 * Eye Irrit. 2 STOT SE 3	H226 H332 H319 H335	GHS02 GHS07 Wng	H226 H332 H319 H335			
014-006-00-6	bis(4-fluorophenyl)-methyl-(1,2,4-triazol-4-ylmethyl)silane hydrochloride	401-380-4	—	Eye Irrit. 2 Aquatic Chronic 2	H319 H411	GHS07 GHS09 Wng	H319 H411			
014-007-00-1	triethoxyisobutylsilane	402-810-3	17980-47-1	Skin Irrit. 2	H315	GHS07 Wng	H315			
014-008-00-7	(chloromethyl)bis(4-fluorophe-nyl)methylsilane	401-200-4	85491-26-5	Aquatic Chronic 2	H411	GHS09	H411			
014-009-00-2	isobutylisopropyldimethoxy-silane	402-580-4	111439-76-0	Flam. Liq. 3 Acute Tox. 4 * Skin Irrit. 2	H226 H332 H315	GHS02 GHS07 Wng	H226 H332 H315			
014-010-00-8	disodium metasilicate	229-912-9	6834-92-0	Skin Corr. 1B STOT SE 3	H314 H335	GHS05 GHS07 Dgr	H314 H335			

Numri Index	Identifikimi Nderkombetar i Kimikatit	Numri EC	Numri CAS	Klasifikimi		Etiketimi			Limitet specifike te perqendrimit, Faktoret-SH/M	Shënim
				Kode te Klases dhe Kategorise se rrezikut	Kodi i Deklarates se Rrezikut	Kodi/et i/e Fjales/ve Sinjalizuese, Piktogrami	Kodi i Deklarates se Rrezikut	Kodi/et shtese i/te Deklarates se Rrezikut		
014-011-00-3	cyclohexyldimethoxymethyl–silane	402-140-1	17865-32-6	Skin Irrit. 2 Aquatic Chronic 2	H315 H411	GHS07 GHS09 Wng	H315 H411			
014-012-00-9	bis(3-(trimethoxysilyl)pro–pyl)amine	403-480-3	—	Eye Dam. 1 Aquatic Chronic 2	H318 H411	GHS05 GHS09 Dgr	H318 H411			
014-013-00-4	α-hydroxypoly(methyl-(3-(2,2,6,6-tetramethylpiperidin-4-yloxy)propyl)siloxane)	404-920-7	—	Acute Tox. 4 * Acute Tox. 4 * Skin Corr. 1B Aquatic Chronic 2	H312 H302 H314 H411	GHS05 GHS07 GHS09 Dgr	H312 H302 H314 H411			
014-014-00-X	etacelasil (ISO); 6-(2-chloroethyl)-6-(2-metho–xyethoxy)-2,5,7,10-tetraoxa-6-silaundecane	253-704-7	37894-46-5	Repr. 1B Acute Tox. 4 * STOT RE 2 *	H360D *** H302 H373 **	GHS08 GHS07 Dgr	H360D *** H302 H373 **			
014-015-00-5	α-trimethylsilanyl-ω-trimethyl–siloxypoly[oxy(methyl-3-(2-(2-methoxypropoxy)propoxy)pro–pylsilanediyl]- co-oxy(dimethyl–silane))	406-420-4	69430-40-6	Aquatic Chronic 4	H413	—	H413			
014-016-00-0	Mas reaksioni i: 1,3-dihex-5-en-1-yl-1,1,3,3-tetramethyldis–iloxane; 1,3-dihex-n-en-1-yl-1,1,3,3-tetra–methyldisiloxane	406-490-6	—	Aquatic Chronic 2	H411	GHS09	H411			

Numri Index	Identifikimi Nderkombetar i Kimikatit	Numri EC	Numri CAS	Klasifikimi		Etiketimi			Limitet specifike te perqendrimit, Faktoret-SH/M	Shënim
				Kode te Klases dhe Kategorise se rrezikut	Kodi i Deklarates se Rrezikut	Kodi/et i/e Fjales/ve Sinjalizuese, Piktogrami	Kodi i Deklarates se Rrezikut	Kodi/et shtese i/te Deklarates se Rrezikut		
014-017-00-6	flusilazole (ISO); bis(4-fluorophenyl)(methyl)(1*H*-1,2,4-triazol-1-ylmethyl)silane	—	85509-19-9	Carc. 2 Repr. 1B Acute Tox. 4 * Aquatic Chronic 2	H351 H360D *** H302 H411	GHS08 GHS07 GHS09 Dgr	H351 H360D *** H302 H411			
014-018-00-1	octamethylcyclotetrasiloxane	209-136-7	556-67-2	Repr. 2 Aquatic Chronic 4	H361f *** H413	GHS08 Wng	H361f *** H413			
014-019-00-7	Mas reaksioni i: 4-[[bis-(4-fluorophenyl)methylsi–lyl]methyl]-4*H*-1,2,4-triazole; 1-[[bis-(4-fluorophenyl)methyl–silyl]methyl]-1*H*-1,2,4-triazole	403-250-2	—	Carc. 2 Repr. 1B Acute Tox. 4 * Aquatic Chronic 2	H351 H360D *** H302 H411	GHS08 GHS07 GHS09 Dgr	H351 H360D *** H302 H411			
014-020-00-2	bis(1,1-dimethyl-2-propyny–loxy)dimethylsilane	414-960-7	53863-99-3	Acute Tox. 4 *	H332	GHS07 Wng	H332			
014-021-00-8	tris(isopropenyloxy)phenyl silane	411-340-8	52301-18-5	Aquatic Acute 1 Aquatic Chronic 1	H400 H410	GHS09 Wng	H400 H410			
014-022-00-3	Produkt reaksioni i: (2-hydroxy-4-(3-propenoxy)benzophenone dhe triethoxysilane) me (produkt hidrolize te silikatit dhe methyltrimethoxysilane)	401-530-9	—	Flam. Sol. 1 STOT SE 1 Acute Tox. 4 * Acute Tox. 4 * Acute Tox. 4 *	H228 H370 ** H332 H312 H302	GHS02 GHS08 GHS07 Dgr	H228 H370 ** H332 H312 H302			T
014-023-00-9	α, ω-dihydroxypoly(hex-5-en-1-ylmethylsiloxane)hoxysilane me (produkt hidrolize te silikatit dhe methyltrimethoxysil–ane)iazole	408-160-7	125613-45-8	Aquatic Chronic 2	H411	GHS09	H411			

Numri Index	Identifikimi Nderkombetar i Kimikatit	Numri EC	Numri CAS	Klasifikimi		Etiketimi			Limitet specifike te perqendrimit, Faktoret-SH/M	Shënim
				Kode te Klases dhe Kategorise se rrezikut	Kodi i Deklarates se Rrezikut	Kodi/et i/e Fjales/ve Sinjalizuese, Piktogrami	Kodi i Deklarates se Rrezikut	Kodi/et shtese i/te Deklarates se Rrezikut		
014-024-00-4	1-((3-(3-chloro-4-fluorophe-nyl)propyl)dimethylsilanyl)-4-ethoxybenzene	412-620-2	121626-74-2	Aquatic Chronic 2	H411	GHS09	H411			
014-025-00-X	4-[3-(diethoxymethylsilylp-ropoxy)-2,2,6,6-tetramethyl]pi-peridine	411-400-3	102089-33-8	Acute Tox. 4 * STOT RE 2 * Skin Irrit. 2 Eye Dam. 1 Aquatic Chronic 3	H302 H373 ** H315 H318 H412	GHS08 GHS05 GHS07 Dgr	H302 H373 ** H315 H318 H412			
014-026-00-5	dichloro-(3-(3-chloro-4-fluor-ophenyl)propyl)methylsilane	407-180-3	770722-36-6	Skin Corr. 1A	H314	GHS05 Dgr	H314			
014-027-00-0	chloro(3-(3-chloro-4-fluorophe-nyl)propyl)dimethylsilane	410-270-5	770722-46-8	Skin Corr. 1A	H314	GHS05 Dgr	H314			
014-028-00-6	α-[3-(1-oxoprop-2-eny)l-1-oxypropyl]dimethoxysilyloxy-ω-[3(1-oxoprop-2-enyl)-1-oxypro-pyl]dimethoxysilyl poly(di-methylsiloxane)	415-290-8	193159-06-7	Skin Sens. 1	H317	GHS07 Wng	H317			
014-029-00-1	*O*,*O*'-(ethenylmethylsily-lene)di[(4-methylpentan-2-one)oxime]	421-870-1	156145-66-3	Repr. 2 Acute Tox. 4 * STOT RE 2 *	H361f *** H302 H373 **	GHS08 GHS07 Wng	H361f *** H302 H373 **			
014-030-00-7	[(dimethylsily-lene)bis((1,2,3,3a,7a-η)-1*H*-inden-1-ylidene)di-methyl]hafnium	422-060-0	137390-08-0	Acute Tox. 2 *	H300	GHS06 Dgr	H300			
014-031-00-2	bis(1-methylethyl)-dimethoxy-silane	421-540-7	18230-61-0	Flam. Liq. 3 Skin Irrit. 2 Skin Sens. 1 Aquatic Chronic 3	H226 H315 H317 H412	GHS02 GHS07 Wng	H226 H315 H317 H412			

Numri Index	Identifikimi Nderkombetar i Kimikatit	Numri EC	Numri CAS	Klasifikimi		Etiketimi			Limitet specifike te perqendrimit, Faktoret-SH/M	Shënim
				Kode te Klases dhe Kategorise se rrezikut	Kodi i Deklarates se Rrezikut	Kodi/et i/e Fjales/ve Sinjalizuese, Piktogrami	Kodi i Deklarates se Rrezikut	Kodi/et shtese i/te Deklarates se Rrezikut		
014-032-00-8	dicyclopentyldimethoxysilane	404-370-8	126990-35-0	Skin Irrit. 2 Eye Dam. 1 Aquatic Acute 1 Aquatic Chronic 1	H315 H318 H400 H410	GHS05 GHS09 Dgr	H315 H318 H410			
014-033-00-3	2-methyl-3-(trimethoxys-ilyl)propyl-2-propenoate produkt hidrolize me silikatit	419-030-4	125804-20-8	Flam. Liq. 2 Eye Irrit. 2 STOT SE 3	H225 H319 H336	GHS02 GHS07 Dgr	H225 H319 H336			
014-034-00-9	3-hexylheptamethyltrisiloxane	428-700-5	1873-90-1	Acute Tox. 4 * Aquatic Chronic 4	H332 H413	GHS07 Wng	H332 H413			
014-035-00-4	2-(3,4-epoxycyclohexyl)ethyl-triethoxy silane	425-050-4	10217-34-2	Skin Sens. 1 Aquatic Chronic 3	H317 H412	GHS07 Wng	H317 H412			
014-036-00-X	(4-ethoxyphenyl)(3-(4-fluoro-3-phenoxyphenyl)propyl)dimethyl-silane	405-020-7	105024-66-6	Repr. 1B Aquatic Acute 1 Aquatic Chronic 1	H360F*** H400 H410	GHS08 GHS09 Dgr	H360F*** H410		M=1000	
014-037-00-5	2-butanone-*O*,*O'*,*O*"-(phenyls-ilylidyne)trioxime	433-360-6	34036-80-1	STOT RE 2 * Skin Sens. 1 Aquatic Chronic 3	H373** H317 H412	GHS08 GHS07 Wng	H373** H317 H412			
014-038-00-0	*S*-(3-(triethoxysilyl)propyl) octanethioate	436-690-9	220727-26-4	Skin Sens. 1	H317	GHS07 Wng	H317			
014-039-00-6	(2,3-dimethylbut-2-yl)-trime-thoxysilane	439-360-2	142877-45-0	Skin Irrit. 2 Eye Dam. 1 Aquatic Chronic 3	H315 H318 H412	GHS05 Dgr	H315 H318 H412			
014-041-00-7	*N*,*N*-bis(trimethylsilyl)aminopro-pylmethyldiethoxysilane	445-890-5	201290-01-9	Acute Tox. 4 * Skin Sens. 1	H302 H317	GHS07 Wng	H302 H317			

Numri Index	Identifikimi Nderkombetar i Kimikatit	Numri EC	Numri CAS	Klasifikimi		Etiketimi			Limitet specifike te perqendrimit, Faktoret-SH/M	Shënim
				Kode te Klases dhe Kategorise se rrezikut	Kodi i Deklarates se Rrezikut	Kodi/et i/e Fjales/ve Sinjalizuese, Piktogrami	Kodi i Deklarates se Rrezikut	Kodi/et shtese i/te Deklarates se Rrezikut		
014-042-00-2	Mas reaksioni i: *O,O',O",O'''*-silanetetrayl tetrakis(4-methyl-2-pentanone oxime) (3 stereoi-somers)	423-010-0	—	Eye Dam. 1	H318	GHS05 Dgr	H318			
014-043-00-8	Produkt reaksioni i amorphous silica (50-85 %), butyl (1-methylpropyl) magnesium (3-15 %), tetraethyl orthosilicate (5-15 %) dhe titanium tetrach–loride (5-20 %)	432-200-2	—	STOT SE 3 Skin Irrit. 2 Eye Dam. 1 Aquatic Chronic 3	H335 H315 H318 H412	GHS05 GHS07 Dgr	H335 H315 H318 H412			
014-044-00-3	3-[(4'-acetoxy-3'-methoxyp–henyl) propyl]trimethoxysilane	433-050-0	—	Aquatic Chronic 2	H411	GHS09	H411			
014-045-00-9	magnesium sodium fluoride silicate	442-650-1	—	STOT RE 2 *	H373**	GHS08 Wng	H373**			
015-001-00-1	white phosphorus	231-768-7	12185-10-3	Pyr. Sol. 1 Acute Tox. 2 * Acute Tox. 2 * Skin Corr. 1A Aquatic Acute 1	H250 H330 H300 H314 H400	GHS02 GHS06 GHS05 GHS09 Dgr	H250 H330 H300 H314 H400			
015-002-00-7	red phosphorus	231-768-7	7723-14-0	Flam. Sol. 1 Aquatic Chronic 3	H228 H412	GHS02 Dgr	H228 H412			
015-003-00-2	calcium phosphide; tricalcium diphosphide	215-142-0	1305-99-3	Water-react. 1 Acute Tox. 2 * Aquatic Acute 1	H260 H300 H400	GHS02 GHS06 GHS09 Dgr	H260 H300 H400	EUH029	M=100	

Numri Index	Identifikimi Nderkombetar i Kimikatit	Numri EC	Numri CAS	Klasifikimi		Etiketimi			Limitet specifike te perqendrimit, Faktoret-SH/M	Shënim
				Kode te Klases dhe Kategorise se rrezikut	Kodi i Deklarates se Rrezikut	Kodi/et i/e Fjales/ve Sinjalizuese, Piktogrami	Kodi i Deklarates se Rrezikut	Kodi/et shtese i/te Deklarates se Rrezikut		
015-004-00-8	aluminium phosphide	244-088-0	20859-73-8	Water-react. 1 Acute Tox. 2 Acute Tox. 3 Acute Tox. 1 Aquatic Acute 1	H260 H300 H311 H330 H400	GHS02 GHS06 GHS09 Dgr	H260 H300 H311 H330 H400	EUH029 EUH032	M = 100	
015-005-00-3	magnesium phosphide; trimagnesium diphosphide	235-023-7	12057-74-8	Water-react. 1 Acute Tox. 2 Acute Tox. 3 Acute Tox. 1 Aquatic Acute 1	H260 H300 H311 H330 H400	GHS02 GHS06 GHS09 Dgr	H260 H300 H311 H330 H400	EUH029 EUH032	M = 100	
015-006-00-9	trizinc diphosphide; zinc phosphide	215-244-5	1314-84-7	Water-react. 1 Acute Tox. 2 * Aquatic Acute 1 Aquatic Chronic 1	H260 H300 H400 H410	GHS02 GHS06 GHS09 Dgr	H260 H300 H410	EUH029 EUH032	M=100	T
015-007-00-4	phosphorus trichloride	231-749-3	7719-12-2	Acute Tox. 2 * Acute Tox. 2 * STOT RE 2 * Skin Corr. 1A	H330 H300 H373 ** H314	GHS06 GHS08 GHS05 Dgr	H330 H300 H373 ** H314	EUH014 EUH029		
015-008-00-X	phosphorus pentachloride	233-060-3	10026-13-8	Acute Tox. 2 * Acute Tox. 4 * STOT RE 2 * Skin Corr. 1B	H330 H302 H373 ** H314	GHS06 GHS08 GHS05 Dgr	H330 H302 H373 ** H314	EUH014 EUH029		

Numri Index	Identifikimi Nderkombetar i Kimikatit	Numri EC	Numri CAS	Klasifikimi		Etiketimi			Limitet specifike te perqendrimit, Faktoret-SH/M	Shënim
				Kode te Klases dhe Kategorise se rrezikut	Kodi i Deklarates se Rrezikut	Kodi/et i/e Fjales/ve Sinjalizuese, Piktogrami	Kodi i Deklarates se Rrezikut	Kodi/et shtese i/te Deklarates se Rrezikut		
015-009-00-5	phosphoryl trichloride	233-046-7	10025-87-3	Acute Tox. 2 * STOT RE 1 Acute Tox. 4 * Skin Corr. 1A	H330 H372 ** H302 H314	GHS06 GHS08 GHS05 Dgr	H330 H372 ** H302 H314	EUH014 EUH029		
015-010-00-0	phosphorus pentoxide	215-236-1	1314-56-3	Skin Corr. 1A	H314	GHS05 Dgr	H314			
015-011-00-6	phosphoric acid ... %, ortho–phosphoric acid ... %	231-633-2	7664-38-2	Skin Corr. 1B	H314	GHS05 Dgr	H314		Skin Corr. 1B; H314: C≥25 % Skin Irrit. 2; H315: 10%≤ C < 25% Eye Irrit. 2; H319: 10 % ≤C< 25%	B
015-012-00-1	tetraphosphorus trisulphide; phosphorus sesquisulphid	215-245-0	1314-85-8	Flam. Sol. 2 Water-react. 1 Acute Tox. 4 * Aquatic Acute 1	H228 H260 H302 H400	GHS02 GHS07 GHS09 Dgr	H228 H260 H302 H400			T
015-013-00-7	triethyl phosphate	201-114-5	78-40-0	Acute Tox. 4 *	H302	GHS07 Wng	H302			
015-014-00-2	tributyl phosphate	204-800-2	126-73-8	Carc. 2 Acute Tox. 4 * Skin Irrit. 2	H351 H302 H315	GHS08 GHS07 Wng	H351 H302 H315			

Numri Index	Identifikimi Nderkombetar i Kimikatit	Numri EC	Numri CAS	Klasifikimi		Etiketimi			Limitet specifike te perqendrimit, Faktoret-SH/M	Shënim
				Kode te Klases dhe Kategorise se rrezikut	Kodi i Deklarates se Rrezikut	Kodi/et i/e Fjales/ve Sinjalizuese, Piktogrami	Kodi i Deklarates se Rrezikut	Kodi/et shtese i/te Deklarates se Rrezikut		
015-015-00-8	tricresyl phosphate (*o-o-o-*, *o-o- m-*, *o-o-p-*, *o-m-m-*, *o-m-p-*, *o-p- p-)*; tritolyl phosphate (*o-o-o-*, *o-o-* *m-*, *o-o-p-*, *o-m-m-*, *o-m-p-*, *o-p-p-)*;	201-103-5	78-30-8	STOT SE 1 Aquatic Chronic 2	H370 ** H411	GHS08 GHS09 Dgr	H370 ** H411		STOT SE 1; H370: C ≥ 1 % STOT SE 2; H371: 0,2 % ≤ C< 1%	C
015-016-00-3	tricresyl phosphate (*m-m-m-*, *m-m-p-*, *m-p-p-*, *p-p-p-)*; tritolyl phosphate (*m-m-m-*, *m-m-p-*, *m-p-p-*, *p-p-p-)*;	201-105-6	78-32-0	Acute Tox. 4 * Acute Tox. 4 * Aquatic Chronic 2	H312 H302 H411	GHS07 GHS09 Wng	H312 H302 H411		*	C
015-019-00-X	dichlorvos (ISO); 2,2-dichlorovinyl dimethyl phosphate	200-547-7	62-73-7	Acute Tox. 2 * Acute Tox. 3 * Acute Tox. 3 * Skin Sens. 1 Aquatic Acute 1	H330 H311 H301 H317 H400	GHS06 GHS09 Dgr	H330 H311 H301 H317 H400		M=1000	
015-020-00-5	mevinphos (ISO); 2-methoxycarbonyl-1-methylvinyl dimethyl phosphate	232-095-1	7786-34-7	Acute Tox. 1 Acute Tox. 2 * Aquatic Acute 1 Aquatic Chronic 1	H310 H300 H400 H410	GHS06 GHS09 Dgr	H310 H300 H410		M = 10000	
015-021-00-0	trichlorfon (ISO); dimethyl 2,2,2-trichloro-1-hydroxyethylphosphonate	200-149-3	52-68-6	Acute Tox. 4 * Skin Sens. 1 Aquatic Acute 1 Aquatic Chronic 1	H302 H317 H400 H410	GHS07 GHS09 Wng	H302 H317 H400 H410		M = 1000	

Numri Index	Identifikimi Nderkombetar i Kimikatit	Numri EC	Numri CAS	Klasifikimi		Etiketimi			Limitet specifike te perqendrimit, Faktoret-SH/M	Shënim
				Kode te Klases dhe Kategorise se rrezikut	Kodi i Deklarates se Rrezikut	Kodi/et i/e Fjales/ve Sinjalizuese, Piktogrami	Kodi i Deklarates se Rrezikut	Kodi/et shtese i/te Deklarates se Rrezikut		
015-022-00-6	phosphamidon (ISO); 2-chloro-2-diethylcarbamoyl-1-methylvinyl dimethyl phosphate	236-116-5	13171-21-6	Muta. 2 Acute Tox. 2 * Acute Tox. 3 * Aquatic Acute 1 Aquatic Chronic 1	H341 H300 H311 H400 H410	GHS06 GHS08 GHS09 Dgr	H341 H300 H311 H410			
015-023-00-1	pyrazoxon; diethyl 3-methylpyrazol-5-yl phosphate	—	108-34-9	Acute Tox. 2 * Acute Tox. 1 Acute Tox. 2 *	H330 H310 H300	GHS06 Dgr	H330 H310 H300			
015-024-00-7	triamiphos (ISO); 5-amino-3-phenyl-1,2,4-triazol-1-yl-*N*,*N*,*N*',*N*'-tetramethylphos–phonic diamide	—	1031-47-6	Acute Tox. 1 Acute Tox. 2 *	H310 H300	GHS06 Dgr	H310 H300			
015-025-00-2	TEPP (ISO); tetraethyl pyrophosphate	203-495-3	107-49-3	Acute Tox. 1 Acute Tox. 2 * Aquatic Acute 1	H310 H300 H400	GHS06 GHS09 Dgr	H310 H300 H400			
015-026-00-8	schradan (ISO); octamethylpyrophosphoramide	205-801-0	152-16-9	Acute Tox. 1 Acute Tox. 2 *	H310 H300	GHS06 Dgr	H310 H300			
015-027-00-3	sulfotep (ISO); *O*,*O*,*O*,*O*-tetraethyl dithiopyrop–hosphate	222-995-2	3689-24-5	Acute Tox. 1 Acute Tox. 2 * Aquatic Acute 1 Aquatic Chronic 1	H310 H300 H400 H410	GHS06 GHS09 Dgr	H310 H300 H410		M = 1000	
015-028-00-9	demeton-*O* (ISO); *O*,*O*-diethyl-*O*-2-ethylthioethyl phosphorothioate	206-053-8	298-03-3	Acute Tox. 1 Acute Tox. 2 * Aquatic Acute 1	H310 H300 H400	GHS06 GHS09 Dgr	H310 H300 H400			
015-029-00-4	demeton-*S* (ISO); diethyl-*S*-2-ethylthioethyl phos–phorothioate	204-801-8	126-75-0	Acute Tox. 1 Acute Tox. 2 *	H310 H300	GHS06 Dgr	H310 H300			

Numri Index	Identifikimi Nderkombetar i Kimikatit	Numri EC	Numri CAS	Klasifikimi		Etiketimi			Limitet specifike te perqendrimit, Faktoret-SH/M	Shënim
				Kode te Klases dhe Kategorise se rrezikut	Kodi i Deklarates se Rrezikut	Kodi/et i/e Fjales/ve Sinjalizuese, Piktogrami	Kodi i Deklarates se Rrezikut	Kodi/et shtese i/te Deklarates se Rrezikut		
015-030-00-X	demeton-*O*-methyl (ISO); *O*-2-ethylthioethyl *O*,*O*-dimethyl phosphorothioate	212-758-1	867-27-6	Acute Tox. 3 *	H301	GHS06 Dgr	H301			
015-031-00-5	demeton-*S*-methyl (ISO); *S*-2-ethylthioethyl dimethyl phosphorothioate	213-052-6	919-86-8	Acute Tox. 3 * Acute Tox. 3 * Aquatic Chronic 2	H311 H301 H411	GHS06 GHS09 Dgr	H311 H301 H411			
015-032-00-0	prothoate (ISO); *O*,*O*-diethyl isopropylcarba–moylmethyl phosphorodithioate	218-893-2	2275-18-5	Acute Tox. 1 Acute Tox. 2 * Aquatic Chronic 3	H310 H300 H412	GHS06 Dgr	H310 H300 H412			
015-033-00-6	phorate (ISO); *O*,*O*-diethyl ethylthiomethyl phosphorodithioate	206-052-2	298-02-2	Acute Tox. 1 Acute Tox. 2 * Aquatic Acute 1 Aquatic Chronic 1	H310 H300 H400 H410	GHS06 GHS09 Dgr	H310 H300 H410		M = 1000	
015-034-00-1	parathion (ISO); *O*,*O*-diethyl *O*-4-nitrophenyl phosphorothioate	200-271-7	56-38-2	Acute Tox. 2 * Acute Tox. 2 * Acute Tox. 3 * STOT RE 1 Aquatic Acute 1 Aquatic Chronic 1	H330 H300 H311 H372 ** H400 H410	GHS06 GHS08 GHS09 Dgr	H330 H300 H311 H372 ** H410		M = 100	
015-035-00-7	parathion — methyl (ISO); *O*,*O*-dimethyl *O*-4-nitrophenyl phosphorothioate	206-050-1	298-00-0	Flam. Liq. 3 Acute Tox. 2 * Acute Tox. 2 * Acute Tox. 3 * STOT RE 2 * Aquatic Acute 1 Aquatic Chronic 1	H226 H330 H300 H311 H373 ** H400 H410	GHS02 GHS06 GHS08 GHS09 Dgr	H226 H330 H300 H311 H373 ** H410		M = 100	

Numri Index	Identifikimi Nderkombetar i Kimikatit	Numri EC	Numri CAS	Klasifikimi		Etiketimi			Limitet specifike te perqendrimit, Faktoret-SH/M	Shënim
				Kode te Klases dhe Kategorise se rrezikut	Kodi i Deklarates se Rrezikut	Kodi/et i/e Fjales/ve Sinjalizuese, Piktogrami	Kodi i Deklarates se Rrezikut	Kodi/et shtese i/te Deklarates se Rrezikut		
015-036-00-2	*O*-ethyl *O*-4-nitrophenyl phenylphosphonothioate; EPN	218-276-8	2104-64-5	Acute Tox. 1 Acute Tox. 2 * Aquatic Acute 1 Aquatic Chronic 1	H310 H300 H400 H410	GHS06 GHS09 Dgr	H310 H300 H410			
015-037-00-8	phenkapton (ISO); *S*-(2,5-dichlorophenylthio-methyl) *O*,*O*-diethyl phospho-rodithioate	218-892-7	2275-14-1	Acute Tox. 3 * Acute Tox. 3 * Acute Tox. 3 * Aquatic Acute 1 Aquatic Chronic 1	H331 H311 H301 H400 H410	GHS06 GHS09 Dgr	H331 H311 H301 H410			
015-038-00-3	coumaphos (ISO); *O*-3-chloro-4-methylcoumarin-7-yl *O*,*O*-diethyl phosphorothioate	200-285-3	56-72-4	Acute Tox. 2 * Acute Tox. 4 * Aquatic Acute 1 Aquatic Chronic 1	H300 H312 H400 H410	GHS06 GHS09 Dgr	H300 H312 H410			
015-039-00-9	azinphos-methyl (ISO); *O*,*O*-dimethyl-4-oxobenzo- triazin-3-ylmethyl phosphorodi- thioate	201-676-1	86-50-0	Acute Tox. 2 * Acute Tox. 2 * Acute Tox. 3 * Skin Sens. 1 Aquatic Acute 1 Aquatic Chronic 1	H330 H300 H311 H317 H400 H410	GHS06 GHS09 Dgr	H330 H300 H311 H317 H410			
015-040-00-4	diazinon (ISO); *O*,*O*-diethyl *O*-2-isopropyl-6-methylpyrimidin-4-yl phospho-rothioate	206-373-8	333-41-5	Acute Tox. 4 * Aquatic Acute 1 Aquatic Chronic 1	H302 H400 H410	GHS07 GHS09 Wng	H302 H400 H410			

Numri Index	Identifikimi Nderkombetar i Kimikatit	Numri EC	Numri CAS	Klasifikimi		Etiketimi			Limitet specifike te perqendrimit, Faktoret-SH/M	Shënim
				Kode te Klases dhe Kategorise se rrezikut	Kodi i Deklarates se Rrezikut	Kodi/et i/e Fjales/ve Sinjalizuese, Piktogrami	Kodi i Deklarates se Rrezikut	Kodi/et shtese i/te Deklarates se Rrezikut		
015-041-00-X	malathion (ISO); 1,2-bis(ethoxycarbonyl)ethyl *O*,*O*-dimethyl phosphorodi–thioate; [qe permban ≤ 0,03 % isomal–athion]	204-497-7	121-75-5	Acute Tox. 4 * Skin Sens. 1 Aquatic Acute 1 Aquatic Chronic 1	H302 H317 H400 H410	GHS07 GHS09 Wng	H302 H317 H410		M=1000	
015-042-00-5	chlorthion *O*-(3-chloro-4-nitrophenyl) *O*,*O*-dimethyl phosphorothioate	207-902-5	500-28-7	Acute Tox. 4 * Acute Tox. 4 * Acute Tox. 4 * Aquatic Acute 1 Aquatic Chronic 1	H332 H312 H302 H400 H410	GHS07 GHS09 Wng	H332 H312 H302 H410		M = 100	
015-043-00-0	phosnichlor (ISO); *O*-4-chloro-3-nitrophenyl *O*,*O*-dimethyl phosphorothioate	—	5826-76-6	Acute Tox. 4 * Acute Tox. 4 * Acute Tox. 4 *	H332 H312 H302	GHS07 Wng	H332 H312 H302			
015-044-00-6	carbophenothion (ISO); 4-chlorophenylthiomethyl *O*,*O*-diethyl phosphorodithioate	212-324-1	786-19-6	Acute Tox. 3 * Acute Tox. 3 * Aquatic Acute 1 Aquatic Chronic 1	H311 H301 H400 H410	GHS06 GHS09 Dgr	H311 H301 H410			
015-045-00-1	mecarbam (ISO); *N*-ethoxycarbonyl-*N*-methylcar–bamoylmethyl *O*,*O*-diethyl phosphorodithioate	219-993-9	2595-54-2	Acute Tox. 3 * Acute Tox. 3 * Aquatic Acute 1 Aquatic Chronic 1	H311 H301 H400 H410	GHS06 GHS09 Dgr	H311 H301 H400 H410			

Numri Index	Identifikimi Nderkombetar i Kimikatit	Numri EC	Numri CAS	Klasifikimi		Etiketimi			Limitet specifike te perqendrimit, Faktoret-SH/M	Shënim
				Kode te Klases dhe Kategorise se rrezikut	Kodi i Deklarates se Rrezikut	Kodi/et i/e Fjales/ve Sinjalizuese, Piktogrami	Kodi i Deklarates se Rrezikut	Kodi/et shtese i/te Deklarates se Rrezikut		
015-046-00-7	oxydemeton-methyl; *S*-2-(ethylsulphinyl)ethyl *O*,*O*-dimethyl phosphorothioate	206-110-7	301-12-2	Acute Tox. 3 * Acute Tox. 3 * Aquatic Acute 1	H311 H301 H400	GHS06 GHS09 Dgr	H311 H301 H400			
015-047-00-2	ethion (ISO); *O*,*O*,*O*',*O*'-tetraethyl *S*,*S*'-methylenedi (phosphorodi–thioate); diethion	209-242-3	563-12-2	Acute Tox. 3 * Acute Tox. 4 * Aquatic Acute 1 Aquatic Chronic 1	H301 H312 H400 H410	GHS06 GHS09 Dgr	H301 H312 H410		M = 10000	
015-048-00-8	fenthion (ISO); *O*,*O*-dimethyl-*O*-(4-methylthion-*m*-tolyl) phosphorothioate	200-231-9	55-38-9	Muta. 2 Acute Tox. 3 * Acute Tox. 4 * Acute Tox. 4 * STOT RE 1 Aquatic Acute 1 Aquatic Chronic 1	H341 H331 H312 H302 H372** H400 H410	GHS06 GHS08 GHS09 Dgr	H341 H331 H312 H302 H372** H410		M=100	
015-049-00-3	endothion (ISO); *S*-5-methoxy-4-oxopyran-2-ylmethyl dimethyl phosphoro–thioate	220-472-3	2778-04-3	Acute Tox. 3 * Acute Tox. 3 *	H311 H301	GHS06 Dgr	H311 H301			
015-050-00-9	thiometon (ISO); *S*-2-ethylthioethyl *O*,*O*-dimethyl phosphorodithioate	211-362-6	640-15-3	Acute Tox. 3 * Acute Tox. 4 *	H301 H312	GHS06 Dgr	H301 H312			

Numri Index	Identifikimi Nderkombetar i Kimikatit	Numri EC	Numri CAS	Klasifikimi		Etiketimi			Limitet specifike te perqendrimit, Faktoret-SH/M	Shënim
				Kode te Klases dhe Kategorise se rrezikut	Kodi i Deklarates se Rrezikut	Kodi/et i/e Fjales/ve Sinjalizuese, Piktogrami	Kodi i Deklarates se Rrezikut	Kodi/et shtese i/te Deklarates se Rrezikut		
015-051-00-4	dimethoate (ISO); *O*,*O*-dimethyl methylcarba–moylmethyl phosphorodithioate	200-480-3	60-51-5	Acute Tox. 4 * Acute Tox. 4 *	H312 H302	GHS07 Wng	H312 H302			
015-052-00-X	fenchlorphos (ISO); *O*,*O*-dimethyl *O*-2,4,5-trich–lorophenyl phosphorothioate	206-082-6	299-84-3	Acute Tox. 4 * Acute Tox. 4 * Aquatic Acute 1 Aquatic Chronic 1	H312 H302 H400 H410	GHS07 GHS09 Wng	H312 H302 H410			
015-053-00-5	menazon (ISO); S-[(4,6-diamino-1,3,5-triazin-2-yl)methyl] O,O-dimethyl phos–phorodithioate	201-123-4	78-57-9	Acute Tox. 4 * Aquatic Chronic 3	H302 H412	GHS07 Wng	H302 H412			
015-054-00-0	fenitrothion (ISO); *O*,*O*-dimethyl *O*-4-nitro-*m*-tolyl phosphorothioate	204-524-2	122-14-5	Acute Tox. 4 * Aquatic Acute 1 Aquatic Chronic 1	H302 H400 H410	GHS07 GHS09 Wng	H302 H410			
015-055-00-6	naled (ISO); 1,2-dibromo-2,2-dichloroethyl dimethyl phosphate	206-098-3	300-76-5	Acute Tox. 4 * Acute Tox. 4 * Eye Irrit. 2 Skin Irrit. 2 Aquatic Acute 1	H312 H302 H319 H315 H400	GHS07 GHS09 Wng	H312 H302 H319 H315 H400		M = 1000	
015-056-00-1	azinphos-ethyl (ISO); *O*,*O*-diethyl 4-oxobenzotriazin-3-ylmethyl phosphorodithioate	220-147-6	2642-71-9	Acute Tox. 2 * Acute Tox. 3 * Aquatic Acute 1 Aquatic Chronic 1	H300 H311 H400 H410	GHS06 GHS09 Dgr	H300 H311 H410		M=100	
015-057-00-7	formothion (ISO); *N*-formyl-*N*-methylcarba–moylmethyl *O*,*O*-dimethyl phos–phorodithioate	219-818-6	2540-82-1	Acute Tox. 4 * Acute Tox. 4 *	H312 H302	GHS07 Wng	H312 H302			

Numri Index	Identifikimi Nderkombetar i Kimikatit	Numri EC	Numri CAS	Klasifikimi		Etiketimi			Limitet specifike te perqendrimit, Faktoret-SH/M	Shënim
				Kode te Klases dhe Kategorise se rrezikut	Kodi i Deklarates se Rrezikut	Kodi/et i/e Fjales/ve Sinjalizuese, Piktogrami	Kodi i Deklarates se Rrezikut	Kodi/et shtese i/te Deklarates se Rrezikut		
015-058-00-2	morphothion (ISO); *O*,*O*-dimethyl-*S*-(morpholinocar–bonylmethyl)phosphorodi–thioate	205-628-0	144-41-2	Acute Tox. 3 * Acute Tox. 3 * Acute Tox. 3 * Aquatic Acute 1 Aquatic Chronic 1	H331 H311 H301 H400 H410	GHS06 GHS09 Dgr	H331 H311 H301 H410			
015-059-00-8	vamidothion (ISO); *O*,*O*-dimethyl *S*-2-(1-methylcar-bamoylethylthio) ethyl phospho-rothioate	218-894-8	2275-23-2	Acute Tox. 3 * Acute Tox. 4 * Aquatic Acute 1	H301 H312 H400	GHS06 GHS09 Dgr	H301 H312 H400			
015-060-00-3	disulfoton (ISO); *O*,*O*-diethyl 2-ethylthioethyl phosphorodithioate	206-054-3	298-04-4	Acute Tox. 1 Acute Tox. 2 * Aquatic Acute 1 Aquatic Chronic 1	H310 H300 H400 H410	GHS06 GHS09 Dgr	H310 H300 H410			
015-061-00-9	dimefox (ISO); tetramethylphosphorodiamidic fluoride	204-076-8	115-26-4	Acute Tox. 1 Acute Tox. 2 *	H310 H300	GHS06 Dgr	H310 H300			
015-062-00-4	mipafox (ISO); *N*,*N*'- di-isopropylphosphoro–diamidic fluoride	206-742-3	371-86-8	STOT SE 1	H370 **	GHS08 Dgr	H370 **			
015-063-00-X	dioxathion (ISO); 1,4-dioxan-2,3-diyl-*O*,*O*,*O*',*O*'-tetraethyl di(phosphorodithioate)	201-107-7	78-34-2	Acute Tox. 2 * Acute Tox. 2 * Acute Tox. 3 * Aquatic Acute 1 Aquatic Chronic 1	H330 H300 H311 H400 H410	GHS06 GHS09 Dgr	H330 H300 H311 H410		M = 1000	
015-064-00-5	bromophos-ethyl (ISO); *O*-4-bromo-2,5-dichlorophenyl *O*,*O*-diethyl phosphorothioate	225-399-0	4824-78-6	Acute Tox. 3 * Acute Tox. 4 * Aquatic Acute 1 Aquatic Chronic 1	H301 H312 H400 H410	GHS06 GHS09 Dgr	H301 H312 H410			

Numri Index	Identifikimi Nderkombetar i Kimikatit	Numri EC	Numri CAS	Klasifikimi		Etiketimi			Limitet specifike te perqendrimit, Faktoret-SH/M	Shënim
				Kode te Klases dhe Kategorise se rrezikut	Kodi i Deklarates se Rrezikut	Kodi/et i/e Fjales/ve Sinjalizuese, Piktogrami	Kodi i Deklarates se Rrezikut	Kodi/et shtese i/te Deklarates se Rrezikut		
015-065-00-0	*S*-[2-(ethylsulphinyl)ethyl] *O*,*O*-dimethyl phosphorodithioate	—	2703-37-9	Acute Tox. 2 * Acute Tox. 1 Acute Tox. 2 * Aquatic Chronic 2	H330 H310 H300 H411	GHS06 GHS09 Dgr	H330 H310 H300 H411			
015-066-00-6	omethoate (ISO); *O*,*O*-dimethyl *S*-methylcarba–moylmethyl phosphorothioate	214-197-8	1113-02-6	Acute Tox. 3 * Acute Tox. 4 * Aquatic Acute 1	H301 H312 H400	GHS06 GHS09 Dgr	H301 H312 H400			
015-067-00-1	phosalone (ISO); *S*-(6-chloro-2-oxobenzoxazolin-3-ylmethyl) *O*,*O*-diethyl phos–phorodithioate	218-996-2	2310-17-0	Acute Tox. 3 * Acute Tox. 4 * Acute Tox. 4 * Skin Sens. 1 Aquatic Acute 1 Aquatic Chronic 1	H301 H332 H312 H317 H400 H410	GHS06 GHS09 Dgr	H301 H332 H312 H317 H410		M=1000	
015-068-00-7	dichlofenthion (ISO); *O*—2,4-dichlorophenyl *O*,*O*-diethyl phosphorothioate	202-564-5	97-17-6	Acute Tox. 4 * Aquatic Acute 1 Aquatic Chronic 1	H302 H400 H410	GHS07 GHS09 Wng	H302 H400 H410			
015-069-00-2	methidathion (ISO); 2,3-dihydro-5-methoxy-2-oxo-1,3,4-thiadiazol-3-ylmethyl-*O*,*O*-dimethylphosphorodithioate	213-449-4	950-37-8	Acute Tox. 2 * Acute Tox. 4 * Aquatic Acute 1 Aquatic Chronic 1	H300 H312 H400 H410	GHS06 GHS09 Dgr	H300 H312 H410			

Numri Index	Identifikimi Nderkombetar i Kimikatit	Numri EC	Numri CAS	Klasifikimi		Etiketimi			Limitet specifike te perqendrimit, Faktoret-SH/M	Shënim
				Kode te Klases dhe Kategorise se rrezikut	Kodi i Deklarates se Rrezikut	Kodi/et i/e Fjales/ve Sinjalizuese, Piktogrami	Kodi i Deklarates se Rrezikut	Kodi/et shtese i/te Deklarates se Rrezikut		
015-070-00-8	cyanthoate (ISO); *S*-(*N*-(1-cyano-1-methyl–ethyl)carbamoylmethyl) *O,O*-diethyl phosphorothioate	223-099-4	3734-95-0	Acute Tox. 2 * Acute Tox. 3 *	H300 H311	GHS06 Dgr	H300 H311			
015-071-00-3	chlorfenvinphos (ISO); 2-chloro-1-(2,4 dichlorophenyl) vinyl diethyl phosphate	207-432-0	470-90-6	Acute Tox. 2 * Acute Tox. 3 * Aquatic Acute 1 Aquatic Chronic 1	H300 H311 H400 H410	GHS06 GHS09 Dgr	H300 H311 H410			
015-072-00-9	monocrotophos (ISO); dimethyl-1-methyl-2-(methylcar–bamoyl)vinyl phosphate	230-042-7	6923-22-4	Muta. 2 Acute Tox. 2 * Acute Tox. 2 * Acute Tox. 3 * Aquatic Acute 1 Aquatic Chronic 1	H341 H330 H300 H311 H400 H410	GHS06 GHS08 GHS09 Dgr	H341 H330 H300 H311 H410			
015-073-00-4	dicrotophos (ISO); (*Z*)-2-dimethylcarbamoyl-1-methylvinyl dimethyl phosphate	205-494-3	141-66-2	Acute Tox. 2 * Acute Tox. 3 * Aquatic Acute 1 Aquatic Chronic 1	H300 H311 H400 H410	GHS06 GHS09 Dgr	H300 H311 H410			
015-074-00-X	crufomate (ISO); 4-tert-butyl-2-chlorophenyl methyl methylphosphoramidate	206-083-1	299-86-5	Acute Tox. 4 * Acute Tox. 4 * Aquatic Acute 1 Aquatic Chronic 1	H312 H302 H400 H410	GHS07 GHS09 Wng	H312 H302 H410			

Numri Index	Identifikimi Nderkombetar i Kimikatit	Numri EC	Numri CAS	Klasifikimi		Etiketimi			Limitet specifike te perqendrimit, Faktoret-SH/M	Shënim
				Kode te Klases dhe Kategorise se rrezikut	Kodi i Deklarates se Rrezikut	Kodi/et i/e Fjales/ve Sinjalizuese, Piktogrami	Kodi i Deklarates se Rrezikut	Kodi/et shtese i/te Deklarates se Rrezikut		
015-075-00-5	*S*-[2-(isopropylsulphinyl)ethyl] *O*,*O*-dimethyl phosphorothioate	—	2635-50-9	Acute Tox. 3 * Acute Tox. 3 * Acute Tox. 3 *	H331 H311 H301	GHS06 Dgr	H331 H311 H301			
015-076-00-0	potasan; *O*,*O*-diethyl *O*-(4-methylcou–marin-7-yl) phosphorothioate	—	299-45-6	Acute Tox. 2 * Acute Tox. 1 Acute Tox. 2 * Aquatic Acute 1 Aquatic Chronic 1	H330 H310 H300 H400 H410	GHS06 GHS09 Dgr	H330 H310 H300 H410		M = 1000	
015-077-00-6	2,2-dichlorovinyl 2-ethylsulphi–nylethyl methyl phosphate	—	7076-53-1	Acute Tox. 3 * Acute Tox. 3 * Acute Tox. 3 *	H331 H311 H301	GHS06 Dgr	H331 H311 H301			
015-078-00-1	demeton-*S*-methylsulphon (ISO); *S*-2-ethylsulphonylethyl dimethyl phosphorothioate	241-109-5	17040-19-6	Acute Tox. 3 * Acute Tox. 4 * Aquatic Chronic 2	H301 H312 H411	GHS06 GHS09 Dgr	H301 H312 H411			
015-079-00-7	acephate (ISO); *O*,*S*-dimethyl acetylphosphora–midothioate	250-241-2	30560-19-1	Acute Tox. 4 *	H302	GHS07 Wng	H302			
015-080-00-2	amidithion (ISO); 2-methoxyethylcarbamoylmethyl *O*,*O*-dimethyl phosphorodi–thioate	—	919-76-6	Acute Tox. 4 *	H302	GHS07 Wng	H302			
015-081-00-8	*O*,*O*,*O*',*O*'-tetrapropyl dithiopy–rophosphate	221-817-0	3244-90-4	Acute Tox. 4 * Acute Tox. 4 * Aquatic Acute 1 Aquatic Chronic 1	H312 H302 H400 H410	GHS07 GHS09 Wng	H312 H302 H410			

Numri Index	Identifikimi Nderkombetar i Kimikatit	Numri EC	Numri CAS	Klasifikimi		Etiketimi			Limitet specifike te perqendrimit, Faktoret-SH/M	Shënim
				Kode te Klases dhe Kategorise se rrezikut	Kodi i Deklarates se Rrezikut	Kodi/et i/e Fjales/ve Sinjalizuese, Piktogrami	Kodi i Deklarates se Rrezikut	Kodi/et shtese i/te Deklarates se Rrezikut		
015-082-00-3	azothoate (ISO); *O*-4-(4-chlorophenylazo)phenyl *O*,*O*-dimethyl phosphorothioate	227-419-3	5834-96-8	Acute Tox. 4 * Acute Tox. 4 *	H332 H302	GHS07 Wng	H332 H302			
015-083-00-9	bensulide (ISO); *O*,*O*-diisopropyl 2-phenylsulphonylaminoethyl phosphorodithioate	212-010-4	741-58-2	Acute Tox. 4 * Aquatic Acute 1 Aquatic Chronic 1	H302 H400 H410	GHS07 GHS09 Wng	H302 H410			
015-084-00-4	chlorpyrifos (ISO); *O*,*O*-diethyl *O*-3,5,6-trichloro-2-pyridyl phosphorothioate	220-864-4	2921-88-2	Acute Tox. 3 * Aquatic Acute 1 Aquatic Chronic 1	H301 H400 H410	GHS06 GHS09 Dgr	H301 H400 H410		M = 10000	
015-085-00-X	chlorphonium chloride (ISO); tributyl (2,4-dichlorobenzyl) phosphonium chloride	204-105-4	115-78-6	Acute Tox. 3 * Acute Tox. 4 * Eye Irrit. 2 Skin Irrit. 2	H301 H312 H319 H315	GHS06 Dgr	H301 H312 H319 H315			
015-086-00-5	coumithoate (ISO); *O*,*O*-diethyl *O*-7,8,9,10-tetrahydro-6-oxo-benzo(c)chromen-3-yl phospho–rothioate	—	572-48-5	Acute Tox. 3 *	H301	GHS06 Dgr	H301			
015-087-00-0	cyanophos (ISO); *O*-4-cyanophenyl *O*,*O*-dimethyl phosphorothioate	220-130-3	2636-26-2	Acute Tox. 4 * Acute Tox. 4 * Aquatic Acute 1 Aquatic Chronic 1	H312 H302 H400 H410	GHS07 GHS09 Wng	H312 H302 H410			
015-088-00-6	dialifos (ISO); 2-chloro-1-phthalimidoethyl *O*,*O*-diethyl phosphorodithioate	233-689-3	10311-84-9	Acute Tox. 2 * Acute Tox. 3 * Aquatic Acute 1 Aquatic Chronic 1	H300 H311 H400 H410	GHS06 GHS09 Dgr	H300 H311 H400 H410			

Numri Index	Identifikimi Nderkombetar i Kimikatit	Numri EC	Numri CAS	Klasifikimi		Etiketimi			Limitet specifike te perqendrimit, Faktoret-SH/M	Shënim
				Kode te Klases dhe Kategorise se rrezikut	Kodi i Deklarates se Rrezikut	Kodi/et i/e Fjales/ve Sinjalizuese, Piktogrami	Kodi i Deklarates se Rrezikut	Kodi/et shtese i/te Deklarates se Rrezikut		
015-089-00-1	ethoate-methyl (ISO); ethylcarbamoylmethyl *O*,*O*-dimethyl phosphorodithioate	204-121-1	116-01-8	Acute Tox. 4 * Acute Tox. 4 *	H312 H302	GHS07 Wng	H312 H302			
015-090-00-7	fensulfothion (ISO); *O*,*O*-diethyl *O*-4-methylsulfi–nylphenyl phosphorothioate	204-114-3	115-90-2	Acute Tox. 1 Acute Tox. 2 * Aquatic Acute 1 Aquatic Chronic 1	H310 H300 H400 H410	GHS06 GHS09 Dgr	H310 H300 H410			
015-091-00-2	fonofos (ISO); *O*-ethyl phenyl ethylphospho–nodithioate	213-408-0	944-22-9	Acute Tox. 1 Acute Tox. 2 * Aquatic Acute 1 Aquatic Chronic 1	H310 H300 H400 H410	GHS06 GHS09 Dgr	H310 H300 H410			
015-092-00-8	phosacetim (ISO); *O*,*O*-bis(4-chlorophenyl) *N*-acet–imidoylphosphoramidothioate	223-874-7	4104-14-7	Acute Tox. 1 Acute Tox. 2 * Aquatic Acute 1 Aquatic Chronic 1	H310 H300 H400 H410	GHS06 GHS09 Dgr	H310 H300 H410			
015-093-00-3	leptophos (ISO); *O*-4-bromo-2,5-dichlorophenyl *O*-methyl phenylphosphoro–thioate	244-472-8	21609-90-5	Acute Tox. 3 * STOT SE 1 Acute Tox. 4 * Aquatic Acute 1 Aquatic Chronic 1	H301 H370 ** H312 H400 H410	GHS06 GHS08 GHS09 Dgr	H301 H370 ** H312 H410			
015-094-00-9	mephosfolan (ISO); diethyl 4-methyl-1,3-dithiolan-2-ylidenephosphoramidate	213-447-3	950-10-7	Acute Tox. 1 Acute Tox. 2 * Aquatic Chronic 2	H310 H300 H411	GHS06 GHS09 Dgr	H310 H300 H411			
015-095-00-4	methamidophos (ISO); *O*,*S*-dimethyl phosphoramid–othioate	233-606-0	10265-92-6	Acute Tox. 2 * Acute Tox. 2 * Acute Tox. 3 * Aquatic Acute 1	H330 H300 H311 H400	GHS06 GHS09 Dgr	H330 H300 H311 H400			

Numri Index	Identifikimi Nderkombetar i Kimikatit	Numri EC	Numri CAS	Klasifikimi		Etiketimi			Limitet specifike te perqendrimit, Faktoret-SH/M	Shënim
				Kode te Klases dhe Kategorise se rrezikut	Kodi i Deklarates se Rrezikut	Kodi/et i/e Fjales/ve Sinjalizuese, Piktogrami	Kodi i Deklarates se Rrezikut	Kodi/et shtese i/te Deklarates se Rrezikut		
015-096-00-X	oxydisulfoton (ISO); *O*,*O*-diethyl *S*-2-ethylsulphi–nylethyl phosphorodithioate	219-679-1	2497-07-6	Acute Tox. 2 * Acute Tox. 3 * Aquatic Acute 1 Aquatic Chronic 1	H300 H311 H400 H410	GHS06 GHS09 Dgr	H300 H311 H410		M = 10	
015-097-00-5	phenthoate (ISO); ethyl 2-(dimethoxyphosphino–thioylthio)-2-phenylacetate	219-997-0	2597-03-7	Acute Tox. 4 * Acute Tox. 4 * Aquatic Acute 1 Aquatic Chronic 1	H312 H302 H400 H410	GHS07 GHS09 Wng	H312 H302 H410		M = 100	
015-098-00-0	trichloronate (ISO); *O*-ethyl *O*-2,4,5-trichlorophenyl ethylphosphonothioate	206-326-1	327-98-0	Acute Tox. 2 * Acute Tox. 3 * Aquatic Acute 1 Aquatic Chronic 1	H300 H311 H400 H410	GHS06 GHS09 Dgr	H300 H311 H410			
015-099-00-6	pirimiphos-ethyl (ISO); *O*,*O*-diethyl *O*-2-diethylamino-6-methylpyrimidin-4-yl phos–phorothioate	245-704-0	23505-41-1	Acute Tox. 3 * Acute Tox. 4 * Aquatic Acute 1 Aquatic Chronic 1	H301 H312 H400 H410	GHS06 GHS09 Dgr	H301 H312 H410			
015-100-00-X	phoxim (ISO); α-(diethoxyphosphinothioy–limino) phenylacetonitrile	238-887-3	14816-18-3	Repr. 2 Acute Tox. 4 * Skin Sens. 1 Aquatic Acute 1 Aquatic Chronic 1	H361f*** H302 H317 H400 H410	GHS08 GHS07 GHS09 Wng	H361f*** H302 H317 H410		M=1000	

Numri Index	Identifikimi Nderkombetar i Kimikatit	Numri EC	Numri CAS	Klasifikimi		Etiketimi			Limitet specifike te perqendrimit, Faktoret-SH/M	Shënim
				Kode te Klases dhe Kategorise se rrezikut	Kodi i Deklarates se Rrezikut	Kodi/et i/e Fjales/ve Sinjalizuese, Piktogrami	Kodi i Deklarates se Rrezikut	Kodi/et shtese i/te Deklarates se Rrezikut		
015-101-00-5	phosmet (ISO); *O,O*-dimethyl phthalimid–omethyl *S*-phosphorodithioate	211-987-4	732-11-6	Acute Tox. 4 * Acute Tox. 4 * Aquatic Acute 1 Aquatic Chronic 1	H312 H302 H400 H410	GHS07 GHS09 Wng	H312 H302 H410		M = 100	
015-102-00-0	tris(2-chloroethyl)phosphate	204-118-5	115-96-8	Carc. 2 Repr. 1B Acute Tox. 4 * Aquatic Chronic 2	H351 H360F*** H302 H411	GHS08 GHS07 GHS09 Dgr	H351 H360F*** H302 H411			
015-103-00-6	phosphorus tribromide	232-178-2	7789-60-8	Skin Corr. 1B STOT SE 3	H314 H335	GHS05 GHS07 Dgr	H314 H335	EUH014		
015-104-00-1	diphosphorus pentasulphide; phosphorus pentasulphide	215-242-4	1314-80-3	Flam. Sol. 1 Water-react. 1 Acute Tox. 4 * Acute Tox. 4 * Aquatic Acute 1	H228 H260 H332 H302 H400	GHS02 GHS07 GHS09 Dgr	H228 H260 H332 H302 H400	EUH029		T
015-105-00-7	triphenyl phosphite	202-908-4	101-02-0	Eye Irrit. 2 Skin Irrit. 2 Aquatic Acute 1 Aquatic Chronic 1	H319 H315 H400 H410	GHS07 GHS09 Wng	H319 H315 H410		Skin Irrit. 2; H315: C ≥ 5 % Eye Irrit. 2; H319: C ≥ 5 %	

Numri Index	Identifikimi Nderkombetar i Kimikatit	Numri EC	Numri CAS	Klasifikimi		Etiketimi			Limitet specifike te perqendrimit, Faktoret-SH/M	Shënim
				Kode te Klases dhe Kategorise se rrezikut	Kodi i Deklarates se Rrezikut	Kodi/et i/e Fjales/ve Sinjalizuese, Piktogrami	Kodi i Deklarates se Rrezikut	Kodi/et shtese i/te Deklarates se Rrezikut		
015-106-00-2	hexamethylphosphoric triamide; hexamethylphosphoramide	211-653-8	680-31-9	Carc. 1B Muta. 1B	H350 H340	GHS08 Dgr	H350 H340		Carc. 1B; H350: C ≥ 0,01 %	
015-107-00-8	ethoprophos (ISO); ethyl-*S*,*S*-dipropyl phosphorodi–thioate	236-152-1	13194-48-4	Acute Tox. 2 * Acute Tox. 1 Acute Tox. 3 * Skin Sens. 1 Aquatic Acute 1 Aquatic Chronic 1	H330 H310 H301 H317 H400 H410	GHS06 GHS09 Dgr	H330 H310 H301 H317 H410			
015-108-00-3	bromophos (ISO); *O*-4-bromo-2,5-dichlorophenyl *O*,*O*-dimethyl phosphorothioate	218-277-3	2104-96-3	Acute Tox. 4 * Aquatic Acute 1 Aquatic Chronic 1	H302 H400 H410	GHS07 GHS09 Wng	H302 H410		M = 100	
015-109-00-9	crotoxyphos (ISO); 1-phenylethyl 3-(dimethoxyp–hosphinyloxy) isocrotonate	231-720-5	7700-17-6	Acute Tox. 3 * Acute Tox. 3 * Aquatic Acute 1 Aquatic Chronic 1	H311 H301 H400 H410	GHS06 GHS09 Dgr	H311 H301 H410		M = 10	
015-110-00-4	cyanofenphos (ISO); *O*-4-cyanophenyl *O*-ethyl phenylphosphonothioate	—	13067-93-1	Acute Tox. 3 * STOT SE 1 Acute Tox. 4 * Eye Irrit. 2 Aquatic Chronic 2	H301 H370 ** H312 H319 H411	GHS06 GHS08 GHS09 Dgr	H301 H370 ** H312 H319 H411			

Numri Index	Identifikimi Nderkombetar i Kimikatit	Numri EC	Numri CAS	Klasifikimi		Etiketimi			Limitet specifike te perqendrimit, Faktoret-SH/M	Shënim
				Kode te Klases dhe Kategorise se rrezikut	Kodi i Deklarates se Rrezikut	Kodi/et i/e Fjales/ve Sinjalizuese, Piktogrami	Kodi i Deklarates se Rrezikut	Kodi/et shtese i/te Deklarates se Rrezikut		
015-111-00-X	phosfolan (ISO); diethyl 1,3-dithiolan-2-ylidenep–hosphoramidate	213-423-2	947-02-4	Acute Tox. 1 Acute Tox. 2 *	H310 H300	GHS06 Dgr	H310 H300			
015-112-00-5	thionazin (ISO); *O*,*O*-diethyl *O*-pyrazin-2-yl phosphorothioate;	206-049-6	297-97-2	Acute Tox. 1 Acute Tox. 2 *	H310 H300	GHS06 Dgr	H310 H300			
015-113-00-0	tolclofos-methyl (ISO); *O*-(2,6-dichloro-*p*-tolyl)-*O*,*O*-dimethyl thiophosphate	260-515-3	57018-04-9	Skin Sens. 1 Aquatic Acute 1 Aquatic Chronic 1	H317 H400 H410	GHS07 GHS09 Wng	H317 H410			
015-114-00-6	chlormephos (ISO); *S*-chloromethyl *O*,*O*-diethyl phosphorodithioate	246-538-1	24934-91-6	Acute Tox. 1 Acute Tox. 2 * Aquatic Acute 1 Aquatic Chronic 1	H310 H300 H400 H410	GHS06 GHS09 Dgr	H310 H300 H410		M = 10	
015-115-00-1	chlorthiophos (ISO); [mas reaksioni izomerike ne te cilen mbizoteron O-2,5-dichlorophenyl-4-methylthiophenyl O,O-diethyl phosphorothioate]	244-663-6	21923-23-9	Acute Tox. 2 * Acute Tox. 3 * Aquatic Acute 1 Aquatic Chronic 1	H300 H311 H400 H410	GHS06 GHS09 Dgr	H300 H311 H410		M = 1000	
015-116-00-7	demephion-*O* (ISO); *O*,*O*-dimethyl *O*-2-methyl–thioethyl phosphorothioate	211-666-9	682-80-4	Acute Tox. 2 * Acute Tox. 3 *	H300 H311	GHS06 Dgr	H300 H311			

Numri Index	Identifikimi Nderkombetar i Kimikatit	Numri EC	Numri CAS	Klasifikimi		Etiketimi			Limitet specifike te perqendrimit, Faktoret-SH/M	Shënim
				Kode te Klases dhe Kategorise se rrezikut	Kodi i Deklarates se Rrezikut	Kodi/et i/e Fjales/ve Sinjalizuese, Piktogrami	Kodi i Deklarates se Rrezikut	Kodi/et shtese i/te Deklarates se Rrezikut		
015-117-00-2	demephion-*S* (ISO); *O*,*O*-dimethyl *S*-2-methyl–thioethyl phosphorothioate	219-971-9	2587-90-8	Acute Tox. 2 * Acute Tox. 3 *	H300 H311	GHS06 Dgr	H300 H311			
015-118-00-8	demeton	—	8065-48-3	Acute Tox. 1 Acute Tox. 2 * Aquatic Acute 1	H310 H300 H400	GHS06 GHS09 Dgr	H310 H300 H400			
015-119-00-3	dimethyl 4-(methylthio)phenyl phosphate	—	3254-63-5	Acute Tox. 1 Acute Tox. 2 *	H310 H300	GHS06 Dgr	H310 H300			
015-120-00-9	ditalimfos (ISO); *O*,*O*-diethyl phthalimidophos–phonothioate	225-875-8	5131-24-8	Skin Irrit. 2 Skin Sens. 1	H315 H317	GHS07 Wng	H315 H317			
015-121-00-4	edifenphos (ISO); *O*-ethyl *S*,*S*-diphenyl phospho–rodithioate	241-178-1	17109-49-8	Acute Tox. 3 * Acute Tox. 3 * Acute Tox. 4 * Skin Sens. 1 Aquatic Acute 1 Aquatic Chronic 1	H331 H301 H312 H317 H400 H410	GHS06 GHS09 Dgr	H331 H301 H312 H317 H410			
015-122-00-X	etrimfos (ISO); *O*-6-ethoxy-2-ethylpyrimidin-4-yl *O*,*O*-dimethylphosphoro–thioate	253-855-9	38260-54-7	Acute Tox. 4 * Aquatic Acute 1 Aquatic Chronic 1	H302 H400 H410	GHS07 GHS09 Wng	H302 H410		M = 10	
015-123-00-5	fenamiphos (ISO); ethyl-4-methylthio-*m*-tolyl isopropyl phosphoramidate	244-848-1	22224-92-6	Acute Tox. 2 Acute Tox. 2 Acute Tox. 2 Eye Irrit. 2 Aquatic Acute 1 Aquatic Chronic 1	H300 H310 H330 H319 H400 H410	GHS06 GHS09 Dgr	H300 H310 H330 H319 H410		M = 100 M = 100	

Numri Index	Identifikimi Nderkombetar i Kimikatit	Numri EC	Numri CAS	Klasifikimi		Etiketimi			Limitet specifike te perqendrimit, Faktoret-SH/M	Shënim
				Kode te Klases dhe Kategorise se rrezikut	Kodi i Deklarates se Rrezikut	Kodi/et i/e Fjales/ve Sinjalizuese, Piktogrami	Kodi i Deklarates se Rrezikut	Kodi/et shtese i/te Deklarates se Rrezikut		
015-124-00-0	fosthietan (ISO); diethyl 1,3-dithietan-2-ylidenephosphoramidate	244-437-7	21548-32-3	Acute Tox. 1 Acute Tox. 2 *	H310 H300	GHS06 Dgr	H310 H300			
015-125-00-6	glyphosine (ISO); *N*,*N*-bis(phosphonomethyl)glycine	219-468-4	2439-99-8	Eye Dam. 1	H318	GHS05 Dgr	H318			
015-126-00-1	heptenophos (ISO); 7-chlorobicyclo(3.2.0)hepta-2,6-dien-6-yl dimethyl phosphate	245-737-0	23560-59-0	Acute Tox. 3 * Aquatic Acute 1 Aquatic Chronic 1	H301 H400 H410	GHS06 GHS09 Dgr	H301 H410		M = 100	
015-127-00-7	iprobenfos(ISO); *S*-benzyl diisopropyl phosphorothioate	247-449-0	26087-47-8	Acute Tox. 4 * Aquatic Chronic 2	H302 H411	GHS07 GHS09 Wng	H302 H411			
015-128-00-2	IPSP; *S*-ethylsulphinylmethyl *O*,*O*-diisopropylphosphorodithioate	—	5827-05-4	Acute Tox. 1 Acute Tox. 3 * Aquatic Acute 1 Aquatic Chronic 1	H310 H301 H400 H410	GHS06 GHS09 Dgr	H310 H301 H410		M = 100	
015-129-00-8	isofenphos (ISO); *O*-ethyl *O*-2-isopropoxycarbonylphenyl-isopropylphosphoramidothioate	246-814-1	25311-71-1	Acute Tox. 3 * Acute Tox. 3 * Aquatic Acute 1 Aquatic Chronic 1	H311 H301 H400 H410	GHS06 GHS09 Dgr	H311 H301 H410		M = 100	
015-130-00-3	isothioate (ISO); *S*-2-isopropylthioethyl *O*,*O*-dimethyl phosphorodithioate;	—	36614-38-7	Acute Tox. 3 * Acute Tox. 3 *	H311 H301	GHS06 Dgr	H311 H301			

Numri Index	Identifikimi Nderkombetar i Kimikatit	Numri EC	Numri CAS	Klasifikimi		Etiketimi			Limitet specifike te perqendrimit, Faktoret-SH/M	Shënim
				Kode te Klases dhe Kategorise se rrezikut	Kodi i Deklarates se Rrezikut	Kodi/et i/e Fjales/ve Sinjalizuese, Piktogrami	Kodi i Deklarates se Rrezikut	Kodi/et shtese i/te Deklarates se Rrezikut		
015-131-00-9	isoxathion (ISO); *O*,*O*-diethyl *O*-5-phenylis-oxazol-3-ylphosphorothioate	242-624-8	18854-01-8	Acute Tox. 3 * Acute Tox. 3 * Aquatic Acute 1 Aquatic Chronic 1	H311 H301 H400 H410	GHS06 GHS09 Dgr	H311 H301 H410			
015-132-00-4	*S*-(chlorophenylthiomethyl) *O*,*O*-dimethylphosphorodi-thioate; methylcarbophenothione	—	953-17-3	Acute Tox. 3 * Acute Tox. 3 * Aquatic Acute 1 Aquatic Chronic 1	H311 H301 H400 H410	GHS06 GHS09 Dgr	H311 H301 H410		M = 1000	
015-133-00-X	piperophos (ISO); *S*-2-methylpiperidinocarbonyl-methyl-*O*,*O*-dipropyl phospho-rodithioate	—	24151-93-7	Acute Tox. 4 * Aquatic Acute 1 Aquatic Chronic 1	H302 H400 H410	GHS07 GHS09 Wng	H302 H410		M = 10	
015-134-00-5	pirimiphos-methyl (ISO); *O*-(2-diethylamino-6-methylpyri-midin-4-yl) *O*,*O*-dimethyl phos-phorothioate	249-528-5	29232-93-7	Acute Tox. 4 * Aquatic Acute 1 Aquatic Chronic 1	H302 H400 H410	GHS07 GHS09 Wng	H302 H410			
015-135-00-0	profenofos (ISO) *O*-(4-bromo-2-chlorophenyl) *O*-ethyl *S*-propyl phosphorothioate;	255-255-2	41198-08-7	Acute Tox. 4 * Acute Tox. 4 * Acute Tox. 4 * Aquatic Acute 1 Aquatic Chronic 1	H332 H312 H302 H400 H410	GHS07 GHS09 Wng	H332 H312 H302 H410		M = 1000	
015-136-00-6	*trans*-isopropyl-3-[[(ethy-lamino)methoxyfosfino-thioyl]oxy]crotonate; isopropyl 3-[[(ethylamino)me-thoxyphosphinothioyl]oxy]iso-crotonate; propetamphos (ISO)	250-517-2	31218-83-4	Acute Tox. 3 * Aquatic Acute 1 Aquatic Chronic 1	H301 H400 H410	GHS06 GHS09 Dgr	H301 H410		M = 100	

Numri Index	Identifikimi Nderkombetar i Kimikatit	Numri EC	Numri CAS	Klasifikimi		Etiketimi			Limitet specifike te perqendrimit, Faktoret-SH/M	Shënim
				Kode te Klases dhe Kategorise se rrezikut	Kodi i Deklarates se Rrezikut	Kodi/et i/e Fjales/ve Sinjalizuese, Piktogrami	Kodi i Deklarates se Rrezikut	Kodi/et shtese i/te Deklarates se Rrezikut		
015-137-00-1	pyrazophos (ISO); *O*,*O*-diethyl *O*-(6-ethoxycar–bonyl-5-methylpyrazolo[2,3-a]pyrimidin-2-yl) phosphoro–thioate	236-656-1	13457-18-6	Acute Tox. 4 * Acute Tox. 4 * Aquatic Acute 1 Aquatic Chronic 1	H332 H302 H400 H410	GHS07 GHS09 Wng	H332 H302 H410			
015-138-00-7	quinalphos (ISO); *O*,*O*-diethyl-*O*-quinoxalin-2-yl phosphorothioate	237-031-6	13593-03-8	Acute Tox. 3 * Acute Tox. 4 * Aquatic Acute 1 Aquatic Chronic 1	H301 H312 H400 H410	GHS06 GHS09 Dgr	H301 H312 H410		M = 1000	
015-139-00-2	terbufos (ISO); *S*-*tert*-butylthiomethyl *O*,*O*-diethylphosphorodithioate;	235-963-8	13071-79-9	Acute Tox. 1 Acute Tox. 2 * Aquatic Acute 1 Aquatic Chronic 1	H310 H300 H400 H410	GHS06 GHS09 Dgr	H310 H300 H410		M = 1000	
015-140-00-8	triazophos (ISO); *O*,*O*-diethyl-*O*-1-phenyl-1*H*-1,2,4-triazol-3-yl phosphoro–thioate	245-986-5	24017-47-8	Acute Tox. 3 * Acute Tox. 3 * Acute Tox. 4 * Aquatic Acute 1 Aquatic Chronic 1	H331 H301 H312 H400 H410	GHS06 GHS09 Dgr	H331 H301 H312 H410		M=100	
015-141-00-3	ethylenediammonium *O*,*O*-bis(octyl) phosphorodithioate, mixed isomers	400-520-1	—	Skin Corr. 1B Acute Tox. 4 * Aquatic Acute 1 Aquatic Chronic 1	H314 H302 H400 H410	GHS05 GHS07 GHS09 Dgr	H314 H302 H410			

Numri Index	Identifikimi Nderkombetar i Kimikatit	Numri EC	Numri CAS	Klasifikimi		Etiketimi			Limitet specifike te perqendrimit, Faktoret-SH/M	Shënim
				Kode te Klases dhe Kategorise se rrezikut	Kodi i Deklarates se Rrezikut	Kodi/et i/e Fjales/ve Sinjalizuese, Piktogrami	Kodi i Deklarates se Rrezikut	Kodi/et shtese i/te Deklarates se Rrezikut		
015-142-00-9	butyl (dialkyloxy(dibutoxyphosphoryloxy))titanium (trialkyloxy)titanium phosphate	401-100-0	—	Flam. Liq. 2 Eye Irrit. 2 Aquatic Chronic 2	H225 H319 H411	GHS02 GHS07 GHS09 Dgr	H225 H319 H411			T
015-143-00-4	Mas reaksioni i: 2-chloroethyl chloropropyl 2-chloroethylphosphonate, Mas rekasioni izomeresh dhe 2-chloroethyl chloropropyl 2-chloropropylphosphonate, Mas rekasioni izomeresh	401-740-0	—	Acute Tox. 4 *	H302	GHS07 Wng	H302			
015-144-00-X	Mas reaksioni i pentyl methylphosphinate dhe 2-methylbutyl methylphosphinate	402-090-0	87025-52-3	Skin Corr. 1B	H314	GHS05 Dgr	H314			
015-145-00-5	Mas reaksioni i copper(I) *O,O*-diisopropyl phosphorodithioate dhe copper(I) *O*-isopropyl *O*-(4-methylpent-2-yl) phosphorodithioate dhe copper(I) *O,O*-bis(4-methylpent-2-yl) phosphorodithioate	401-520-4	—	Aquatic Acute 1 Aquatic Chronic 1	H400 H410	GHS09 Wng	H410			
015-146-00-0	*S*-(tricyclo(5.2.1.0^{2,6})deca-3-en-8(or 9)-yl *O*-(isopropyl or isobutyl or 2-ethylhexyl) *O*-(isopropyl or isobutyl or 2-ethylhexyl) phosphorodithioate	401-850-9	—	Aquatic Acute 1 Aquatic Chronic 1	H400 H410	GHS09 Wng	H410			
015-147-00-6	Mas reaksioni i C_{12-14}-tert-alkylammonium diphenyl phosphorothioate dhe dinonyl sulphide (ose disulphide)	400-930-0	—	Skin Irrit. 2 Eye Dam. 1 Skin Sens. 1 Aquatic Chronic 2	H315 H318 H317 H411	GHS05 GHS07 GHS09 Dgr	H315 H318 H317 H411			

Numri Index	Identifikimi Nderkombetar i Kimikatit	Numri EC	Numri CAS	Klasifikimi		Etiketimi			Limitet specifike te perqendrimit, Faktoret-SH/M	Shënim
				Kode te Klases dhe Kategorise se rrezikut	Kodi i Deklarates se Rrezikut	Kodi/et i/e Fjales/ve Sinjalizuese, Piktogrami	Kodi i Deklarates se Rrezikut	Kodi/et shtese i/te Deklarates se Rrezikut		
015-148-00-1	2-(diphosphonomethyl)succinic acid	403-070-4	51395-42-7	Skin Corr. 1B Skin Sens. 1	H314 H317	GHS05 GHS07 Dgr	H314 H317			
015-149-00-7	Mas reaksioni i: hexyldioctylphosphineoxide; dihexyloctylphosphineoxide; trioctylphosphineoxide	403-470-9	—	Skin Corr. 1B Aquatic Acute 1 Aquatic Chronic 1	H314 H400 H410	GHS05 GHS09 Dgr	H314 H410			
015-150-00-2	(2-(1,3-dioxolan-2-yl)ethyl)triphenylphosphonium bromide	404-940-6	86608-70-0	Acute Tox. 4 * Eye Dam. 1 STOT RE 2 * Aquatic Chronic 3	H302 H318 H373 ** H412	GHS08 GHS05 GHS07 Dgr	H302 H318 H373 ** H412			
015-151-00-8	tris(isopropyl/*tert*-butylphenyl) phosphate	405-010-2	—	Aquatic Chronic 2	H411	GHS09	H411			
015-152-00-3	dioxabenzofos (ISO); 2-methoxy-4*H*-1,3,2-benzodioxaphosphorin 2-sulphide	223-292-3	3811-49-2	Acute Tox. 3 * Acute Tox. 3 * STOT SE 1 Aquatic Chronic 2	H311 H301 H370 ** H411	GHS06 GHS08 GHS09 Dgr	H311 H301 H370 ** H411			
015-153-00-9	isazofos (ISO); *O*-(5-chloro-1-isopropyl-1,2,4-triazol-3-yl) *O,O*-diethyl phosphorothioate	255-863-8	42509-80-8	Acute Tox. 2 * Acute Tox. 3 * Acute Tox. 3 * STOT RE 2 * Skin Sens. 1 Aquatic Acute 1 Aquatic Chronic 1	H330 H311 H301 H373 ** H317 H400 H410	GHS06 GHS08 GHS09 Dgr	H330 H311 H301 H373 ** H317 H410			

Numri Index	Identifikimi Nderkombetar i Kimikatit	Numri EC	Numri CAS	Klasifikimi		Etiketimi			Limitet specifike te perqendrimit, Faktoret-SH/M	Shënim
				Kode te Klases dhe Kategorise se rrezikut	Kodi i Deklarates se Rrezikut	Kodi/et i/e Fjales/ve Sinjalizuese, Piktogrami	Kodi i Deklarates se Rrezikut	Kodi/et shtese i/te Deklarates se Rrezikut		
015-154-00-4	ethephon; 2-chloroethylphos–phonic acid	240-718-3	16672-87-0	Acute Tox. 3 Acute Tox. 4 Acute Tox. 4 Skin Corr. 1C Aquatic Chronic 2	H311 H332 H302 H314 H411	GHS06 GHS05 GHS09 Dgr	H311 H332 H302 H314 H411	EUH071		
015-155-00-X	glufosinate ammonium (ISO); ammonium 2-amino-4-(hydroxymethylphosphi–nyl)butyrate	278-636-5	77182-82-2	Repr. 1B Acute Tox. 4 * Acute Tox. 4 * Acute Tox. 4 * STOT RE 2 *	H360Fd H332 H312 H302 H373**	GHS08 GHS07 Dgr	H360Fd H332 H312 H302 H373**			
015-156-00-5	methyl 3-[(dimethoxyphosphi–nothioyl)oxy]methacrylate; [1] methacrifos (ISO); methyl (*E*)-3-[(dimethoxyphosp–hinothioyl)oxy]methacrylate [2]	250-366-9 [1]-[2]	30864-28-9 [1] 62610-77-9 [2]	Acute Tox. 4 * Skin Sens. 1 Aquatic Acute 1 Aquatic Chronic 1	H302 H317 H400 H410	GHS07 GHS09 Wng	H302 H317 H410			
015-157-00-0	phosphonic acid; [1] phosphorous acid [2]	237-066-7 [1] 233-663-1 [2]	13598-36-2 [1] 10294-56-1 [2]	Acute Tox. 4 * Skin Corr. 1A	H302 H314	GHS05 GHS07 Dgr	H302 H314			
015-158-00-6	(η-cyclopentadienyl)(η-cume–nyl)iron(1+)hexafluorophos–phate(1-)	402-340-9	32760-80-8	Aquatic Chronic 3	H412	—	H412			
015-159-00-1	hydroxyphosphonoacetic acid	405-710-8	23783-26-8	Acute Tox. 4 * STOT RE 2 * Skin Corr. 1B Skin Sens. 1	H302 H373 ** H314 H317	GHS08 GHS05 GHS07 Dgr	H302 H373 ** H314 H317			

Numri Index	Identifikimi Nderkombetar i Kimikatit	Numri EC	Numri CAS	Klasifikimi		Etiketimi			Limitet specifike te perqendrimit, Faktoret-SH/M	Shënim
				Kode te Klases dhe Kategorise se rrezikut	Kodi i Deklarates se Rrezikut	Kodi/et i/e Fjales/ve Sinjalizuese, Piktogrami	Kodi i Deklarates se Rrezikut	Kodi/et shtese i/te Deklarates se Rrezikut		
015-160-00-7	vanadyl pyrophosphate	406-260-5	58834-75-6	Eye Irrit. 2 Skin Sens. 1 Aquatic Chronic 3	H319 H317 H412	GHS07 Wng	H319 H317 H412			
015-161-00-2	divanadyl pyrophosphate	407-130-0	65232-89-5	Acute Tox. 4 * Eye Dam. 1 Skin Sens. 1 Aquatic Chronic 2	H302 H318 H317 H411	GHS05 GHS07 GHS09 Dgr	H302 H318 H317 H411			
015-162-00-8	vanadium(IV) oxide hydrogen phosphate hemihydrate, lithium, zinc, molybdenum, iron dhe chlorine-doped	407-350-7	—	Acute Tox. 4 * STOT RE 2 * Eye Dam. 1 Aquatic Chronic 2	H332 H373 ** H318 H411	GHS08 GHS05 GHS07 GHS09 Dgr	H332 H373 ** H318 H411			
015-163-00-3	bis(2,6-dimethoxybenzoyl)-2,4,4-trimethylpentylphosphinoxide	412-010-6	145052-34-2	Skin Sens. 1 Aquatic Acute 1 Aquatic Chronic 1	H317 H400 H410	GHS07 GHS09 Wng	H317 H410			
015-164-00-9	calcium *P*,*P*'-(1-hydroxyethylene)bis(hydrogen phosphonate)dihydrate	400-480-5	36669-85-9	Aquatic Chronic 3	H412	—	H412			
015-165-00-4	Mas reaksioni i: thiobis(4,1-phenylene)-*S*,*S*,*S*',*S*'-tetraphenyldisulfonium bishexafluorophosphate; diphenyl(4-phenylthiophenyl)sulfonium hexafluorophosphate	404-986-7	—	Eye Dam. 1 Aquatic Acute 1 Aquatic Chronic 1	H318 H400 H410	GHS05 GHS09 Dgr	H318 H410			

Numri Index	Identifikimi Nderkombetar i Kimikatit	Numri EC	Numri CAS	Klasifikimi		Etiketimi			Limitet specifike te perqendrimit, Faktoret-SH/M	Shënim
				Kode te Klases dhe Kategorise se rrezikut	Kodi i Deklarates se Rrezikut	Kodi/et i/e Fjales/ve Sinjalizuese, Piktogrami	Kodi i Deklarates se Rrezikut	Kodi/et shtese i/te Deklarates se Rrezikut		
015-166-00-X	3,9-bis(2,6-di-*tert*-butyl-4-methylphenoxy)-2,4,8,10-tetraoxa-3,9-diphosphas-piro[5.5]undecane	410-290-4	80693-00-1	Aquatic Chronic 4	H413	—	H413			
015-167-00-5	3-(hydroxyphenylphosphi-nyl)propanoic acid	411-200-6	14657-64-8	Eye Dam. 1	H318	GHS05 Dgr	H318			
015-168-00-0	fosthiazate (ISO); (*RS*)-*S*-*sec*-butyl-*O*-ethyl-2-oxo-1,3-thiazolidin-3-ylphosphono-thioate	—	98886-44-3	Acute Tox. 3 * Acute Tox. 3 * Acute Tox. 4 * Skin Sens. 1 Aquatic Acute 1 Aquatic Chronic 1	H331 H301 H312 H317 H400 H410	GHS06 GHS09 Dgr	H331 H301 H312 H317 H410	EUH070		
015-169-00-6	tributyltetradecylphosphonium tetrafluoroborate	413-520-1	—	Acute Tox. 4 * STOT RE 2 * Skin Corr. 1B Skin Sens. 1 Aquatic Acute 1 Aquatic Chronic 1	H302 H373 ** H314 H317 H400 H410	GHS08 GHS05 GHS07 GHS09 Dgr	H302 H373 ** H314 H317 H410			
015-170-00-1	Mas reaksioni i: di-(1-octane-*N*,*N*,*N*-trimethylammonium) octylphosphate; 1-octane-*N*,*N*,*N*-trimethyl-ammonium di-octylphosphate; 1-octane-*N*,*N*,*N*-trimethyl-ammonium octylphosphate	407-490-9	—	Acute Tox. 4 * Acute Tox. 4 * Skin Corr. 1B	H312 H302 H314	GHS05 GHS07 Dgr	H312 H302 H314			
015-171-00-7	*O*,*O*,*O*-tris(2(or 4)-C_{9-10}-isoal-kylphenyl) phosphorothioate	406-940-1	—	Aquatic Chronic 2	H411	GHS09	H411			

Numri Index	Identifikimi Nderkombetar i Kimikatit	Numri EC	Numri CAS	Klasifikimi		Etiketimi			Limitet specifike te perqendrimit, Faktoret-SH/M	Shënim
				Kode te Klases dhe Kategorise se rrezikut	Kodi i Deklarates se Rrezikut	Kodi/et i/e Fjales/ve Sinjalizuese, Piktogrami	Kodi i Deklarates se Rrezikut	Kodi/et shtese i/te Deklarates se Rrezikut		
015-172-00-2	Mas reaksioni i: bis(isotridecylammonium)mono(di-(4-methylpent-2-yloxy)thiophosphorothionylisopropyl)phosphate; isotridecylammonium bis(di-(4-methylpent-2-yloxy)thiophosphorothionylisopropyl)phosphate	406-240-6	—	Flam. Liq. 3 Skin Corr. 1B Aquatic Chronic 2	H226 H314 H411	GHS02 GHS05 GHS09 Dgr	H226 H314 H411			
015-173-00-8	methyl [2-(1,1-dimethylethyl)-6-methoxypyrimidin-4-yl]ethylphosphonothioate	414-080-3	117291-73-3	Acute Tox. 4 * Aquatic Acute 1 Aquatic Chronic 1	H302 H400 H410	GHS07 GHS09 Wng	H302 H410			
015-174-00-3	1-chloro-*N*,*N*-diethyl-1,1-diphenyl-1-(phenylmethyl)phosphoramine	411-370-1	82857-68-9	Acute Tox. 3 * Eye Dam. 1 Aquatic Chronic 2	H301 H318 H411	GHS06 GHS05 GHS09 Dgr	H301 H318 H411			
015-175-00-9	*tert*-butyl (triphenylphosphoranylidene) acetate	412-880-7	35000-38-5	Acute Tox. 3 * STOT RE 2 * Eye Irrit. 2 Skin Sens. 1 Aquatic Chronic 2	H301 H373 ** H319 H317 H411	GHS06 GHS08 GHS09 Dgr	H301 H373 ** H319 H317 H411			
015-176-00-4	*P*,*P*,*P*',*P*'-tetrakis-(*o*-methoxyphenyl)propane-1,3-diphosphine	413-430-2	116163-96-3	Aquatic Acute 1 Aquatic Chronic 1	H400 H410	GHS09 Wng	H410			
015-177-00-X	((4-phenylbutyl)hydroxyphosphoryl)acetic acid	412-170-7	83623-61-4	STOT RE 2 * Eye Dam. 1 Skin Sens. 1	H373 ** H318 H317	GHS08 GHS05 Dgr	H373 ** H318 H317			
015-178-00-5	(*R*)-α-phenylethylammonium (-)-(1*R*, 2*S*)-(1,2-epoxypropyl)phosphonate monohydrate	418-570-8	25383-07-7	Repr. 2 Aquatic Chronic 2	H361f *** H411	GHS08 GHS09 Wng	H361f *** H411			

Numri Index	Identifikimi Nderkombetar i Kimikatit	Numri EC	Numri CAS	Klasifikimi		Etiketimi			Limitet specifike te perqendrimit, Faktoret-SH/M	Shënim
				Kode te Klases dhe Kategorise se rrezikut	Kodi i Deklarates se Rrezikut	Kodi/et i/e Fjales/ve Sinjalizuese, Piktogrami	Kodi i Deklarates se Rrezikut	Kodi/et shtese i/te Deklarates se Rrezikut		
015-179-00-0	UVCB produkt kondensimi i: tetrakis-hydroxymethylphos-phonium chloride, urea dhe distilat i hidrogjenuar i C_{16-18} tallow alkylamine	422-720-8	166242-53-1	Carc. 2 Acute Tox. 4 * STOT RE 2 * Skin Corr. 1B Skin Sens. 1 Aquatic Acute 1 Aquatic Chronic 1	H351 H302 H373 ** H314 H317 H400 H410	GHS08 GHS05 GHS07 GHS09 Dgr	H351 H302 H373 ** H314 H317 H410			
015-180-00-6	[*R*-(*R**,*S**)]-[[2-methyl-1-(1-oxopropoxy)propoxy]-(4-phenylbutyl)phosphinyl] acetic acid, (-)-cinchonidine (1:1) salt	415-820-8	137590-32-0	Eye Dam. 1 Skin Sens. 1 Aquatic Chronic 3	H318 H317 H412	GHS05 GHS07 Dgr	H318 H317 H412			
015-181-00-1	phosphine	232-260-8	7803-51-2	Flam. Gas 1 Press. Gas Acute Tox. 2 * Skin Corr. 1B Aquatic Acute 1	H220 H330 H314 H400	GHS02 GHS04 GHS06 GHS05 GHS09 Dgr	H220 H330 H314 H400			U
015-182-00-7	tetrapropan-2-yl (dichlorome-thanediyl)bis(phosphonate)	430-630-5	10596-22-2	Acute Tox. 4 * Eye Irrit. 2 Skin Sens. 1	H302 H319 H317	GHS07 Wng	H302 H319 H317			
015-183-00-2	(1-hydroxydodecylidene)diphos-phonic acid	425-230-2	16610-63-2	Skin Corr. 1B Aquatic Acute 1 Aquatic Chronic 1	H314 H400 H410	GHS05 GHS09 Dgr	H314 H410			

Numri Index	Identifikimi Nderkombetar i Kimikatit	Numri EC	Numri CAS	Klasifikimi		Etiketimi			Limitet specifike te perqendrimit, Faktoret-SH/M	Shënim
				Kode te Klases dhe Kategorise se rrezikut	Kodi i Deklarates se Rrezikut	Kodi/et i/e Fjales/ve Sinjalizuese, Piktogrami	Kodi i Deklarates se Rrezikut	Kodi/et shtese i/te Deklarates se Rrezikut		
015-184-00-8	Kripra ose glyphosate, me perjashtim te atyre qe jane specifikuar diku tjeter ne kete Shtojce	—	—	Aquatic Chronic 2	H411	GHS09	H411			A
015-186-00-9	chlorpyrifos-methyl (ISO) *O*,*O*-dimethyl *O*-3,5,6-trichloro-2-pyridyl phosphorothioate	227-011-5	5598-13-0	Skin Sens. 1 Aquatic Acute 1 Aquatic Chronic 1	H317 H400 H410	GHS07 GHS09 Wng	H317 H410		M = 10000	
015-187-00-4	Mas reaksioni: tetraso–dium(((2-hydroxye–thyl)imino)bis(methylene))bisp–hosphonate, *N*-oxide; trisodium ((tetrahydro-2-hydroxy-4*H*-1,4,2-oxazaphos–phorin-4-yl)-methyl)phos–phonate, *N*-oxide, *P*-oxide	417-540-1	—	Eye Dam. 1 Aquatic Chronic 2	H318 H411	GHS05 GHS09 Dgr	H318 H411			
015-189-00-5	phenyl bis(2,4,6-trimethylben–zoyl)-phosphine oxide	423-340-5	162881-26-7	Skin Sens. 1 Aquatic Chronic 4	H317 H413	GHS07 Wng	H317 H413			
015-190-00-0	bis(2,4-dicumylphenyl) neopentyl diphosphite; 3,9-bis[2,4-bis(1-methyl-1-phenylethyl)phenoxy]-2,4,8,10-tetraoxa-3,9-diphosphas–piro[5.5]undecane	421-920-2	154862-43-8	Aquatic Chronic 4	H413	—	H413			
015-191-00-6	dodecyldiphenyl phosphate	431-760-5	27460-02-2	Skin Irrit. 2 Aquatic Chronic 3	H315 H412	GHS07 Wng	H315 H412			

Numri Index	Identifikimi Nderkombetar i Kimikatit	Numri EC	Numri CAS	Klasifikimi		Etiketimi			Limitet specifike te perqendrimit, Faktoret-SH/M	Shënim
				Kode te Klases dhe Kategorise se rrezikut	Kodi i Deklarates se Rrezikut	Kodi/et i/e Fjales/ve Sinjalizuese, Piktogrami	Kodi i Deklarates se Rrezikut	Kodi/et shtese i/te Deklarates se Rrezikut		
015-192-00-1	tetrakis(2,6-dimethylphenyl)-*m*-phenylene biphosphate	432-770-2	139189-30-3	Skin Sens. 1	H317	GHS07 Wng	H317			
015-193-00-7	triphenyl(phenylmethyl)phos–phonium 1,1,2,2,3,3,4,4,4-nonafluoro-*N*-methyl-1-butanesulfonamide (1:1)	442-960-7	332350-93-3	Acute Tox. 3 * Eye Dam. 1 Aquatic Acute 1 Aquatic Chronic 1	H301 H318 H400 H410	GHS05 GHS06 GHS09 Dgr	H301 H318 H410			
015-194-00-2	tetrabutyl-phosphonium nonafluoro-butane-1-sulfonate	444-440-5	220689-12-3	Acute Tox. 4 * Aquatic Chronic 3	H302 H412	GHS07 Wng	H302 H412			
015-195-00-8	Mas reaksioni i: potassium *o*-toluenephosphonate; potassium *m*-toluenephos–phonate; potassium *p*-toluenephosphonate	433-860-4	—	Eye Irrit. 2 Skin Sens. 1 Aquatic Chronic 3	H319 H317 H412	GHS07 Wng	H319 H317 H412			
015-196-00-3	Mas reaksioni i: dimethyl (2-(hydroxymethylcarba–moyl)ethyl)phosphonate; diethyl (2-(hydroxymethylcarba–moyl)ethyl)phosphonate; methyl ethyl (2-(hydroxymethyl–carbamoyl)ethyl)phosphonate	435-960-3	—	Carc. 1B Muta. 1B Skin Sens. 1	H350 H340 H317	GHS08 GHS07 Dgr	H350 H340 H317			
015-197-00-9	bis(2,4,4-trimethylpentyl)di–thiophosphonic acid	420-160-9	107667-02-7	Flam. Liq. 3 Acute Tox. 3 * Acute Tox. 4 * Skin Corr. 1B Aquatic Chronic 2	H226 H331 H302 H314 H411	GHS02 GHS06 GHS05 GHS09 Dgr	H226 H331 H302 H314 H411			
015-198-00-4	(4-phenylbutyl)phosphinic acid	420-450-5	86552-32-1	Carc. 2 Eye Dam. 1	H351 H318	GHS05 GHS08 Dgr	H351 H318			

Numri Index	Identifikimi Nderkombetar i Kimikatit	Numri EC	Numri CAS	Klasifikimi		Etiketimi			Limitet specifike te perqendrimit, Faktoret-SH/M	Shënim
				Kode te Klases dhe Kategorise se rrezikut	Kodi i Deklarates se Rrezikut	Kodi/et i/e Fjales/ve Sinjalizuese, Piktogrami	Kodi i Deklarates se Rrezikut	Kodi/et shtese i/te Deklarates se Rrezikut		
015-199-00-X	tris[2-chloro-1-chloro–methyl)ethyl] phosphate	237-159-2	13674-87-8	Carc. 2	H351	GSH08 Wng	H351			
015-200-00-3	indium phosphide	244-959-5	22398-80-7	Carc. 1B Repr. 2 STOT RE 1	H350 H361f H372 (lungs)	GHS08 Dgr	H350 H361f H372 (lungs)		STOT RE 1; H372: C ≥0,1% Carc 1B; H350: C≥0,01% STOT RE 2; H373: 0,01%≤C<0,1%	
015-201-00-9	trixylyl phosphate	246-677-8	25155-23-1	Repr. 1B	H360F	GHS08 Dgr	H360F			
015-202-00-4	tris(nonylphenyl) phosphite	247-759-6	26523-78-4	Skin Sens. 1 Aquatic Acute 1 Aquatic Chronic 1	H317 H400 H410	GHS07 GHS09 Wng	H317 H410			
015-203-00-X	diphenyl(2,4,6-trimethylben–zoyl)phosphine oxide	278-355-8	75980-60-8	Repr. 2	H361f (causing atrophy of the testes)	GHS08 Wng	H361f (causing atrophy of the testes)			
016-001-00-4	hydrogen sulphide	231-977-3	7783-06-4	Flam. Gas 1 Press. Gas Acute Tox. 2 * Aquatic Acute 1	H220 H330 H400	GHS02 GHS04 GHS06 GHS09 Dgr	H220 H330 H400			U
016-002-00-X	barium sulphide	244-214-4	21109-95-5	Acute Tox. 4 * Acute Tox. 4 * Aquatic Acute 1	H332 H302 H400	GHS07 GHS09 Wng	H332 H302 H400	EUH031		

Numri Index	Identifikimi Nderkombetar i Kimikatit	Numri EC	Numri CAS	Klasifikimi		Etiketimi			Limitet specifike te perqendrimit, Faktoret-SH/M	Shënim
				Kode te Klases dhe Kategorise se rrezikut	Kodi i Deklarates se Rrezikut	Kodi/et i/e Fjales/ve Sinjalizuese, Piktogrami	Kodi i Deklarates se Rrezikut	Kodi/et shtese i/te Deklarates se Rrezikut		
016-003-00-5	barium polysulphides	256-814-3	50864-67-0	Eye Irrit. 2 STOT SE 3 Skin Irrit. 2 Aquatic Acute 1	H319 H335 H315 H400	GHS07 GHS09 Wng	H319 H335 H315 H400	EUH031		
016-004-00-0	calcium sulphide	243-873-5	20548-54-3	Eye Irrit. 2 STOT SE 3 Skin Irrit. 2 Aquatic Acute 1	H319 H335 H315 H400	GHS07 GHS09 Wng	H319 H335 H315 H400	EUH031		
016-005-00-6	calcium polysulphides	215-709-2	1344-81-6	Eye Irrit. 2 STOT SE 3 Skin Irrit. 2 Aquatic Acute 1	H319 H335 H315 H400	GHS07 GHS09 Wng	H319 H335 H315 H400	EUH031		
016-006-00-1	dipotassium sulphide; potassium sulphide	215-197-0	1312-73-8	Skin Corr. 1B Aquatic Acute 1	H314 H400	GHS05 GHS09 Dgr	H314 H400	EUH031		
016-007-00-7	potassium polysulphides	253-390-1	37199-66-9	Skin Corr. 1B Aquatic Acute 1	H314 H400	GHS05 GHS09 Dgr	H314 H400	EUH031		
016-008-00-2	ammonium polysulphides	232-989-1	9080-17-5	Skin Corr. 1B Aquatic Acute 1	H314 H400	GHS05 GHS09 Dgr	H314 H400	EUH031	EUH031: C ≥1 %	

Numri Index	Identifikimi Nderkombetar i Kimikatit	Numri EC	Numri CAS	Klasifikimi		Etiketimi			Limitet specifike te perqendrimit, Faktoret-SH/M	Shënim
				Kode te Klases dhe Kategorise se rrezikut	Kodi i Deklarates se Rrezikut	Kodi/et i/e Fjales/ve Sinjalizuese, Piktogrami	Kodi i Deklarates se Rrezikut	Kodi/et shtese i/te Deklarates se Rrezikut		
016-009-00-8	disodium sulfide; sodium sulfide	215-211-5	1313-82-2	Acute Tox. 3 * Acute Tox. 4 * Skin Corr. 1B Aquatic Acute 1	H311 H302 H314 H400	GHS06 GHS05 GHS09 Dgr	H311 H302 H314 H400			
016-010-00-3	sodium polysulphides	215-686-9	1344-08-7	Acute Tox. 3 * Skin Corr. 1B Aquatic Acute 1	H301 H314 H400	GHS06 GHS05 GHS09 Dgr	H301 H314 H400	EUH031		
016-011-00-9	sulphur dioxide	231-195-2	7446-09-5	Press. Gas Acute Tox. 3 * Skin Corr. 1B	H331 H314	GHS04 GHS06 GHS05 Dgr	H331 H314		*	U5
016-012-00-4	disulphur dichloride; sulfur monochloride	233-036-2	10025-67-9	Acute Tox. 3 * Acute Tox. 4 * Skin Corr. 1A Aquatic Acute 1	H301 H332 H314 H400	GHS06 GHS05 GHS09 Dgr	H301 H332 H314 H400	EUH014 EUH029	STOT SE 3; H335: C ≥ 1 %	
016-013-00-X	sulphur dichloride	234-129-0	10545-99-0	Skin Corr. 1B STOT SE 3 Aquatic Acute 1	H314 H335 H400	GHS05 GHS07 GHS09 Dgr	H314 H335 H400	EUH014	STOT SE 3; H335: C ≥ 5 %	

Numri Index	Identifikimi Nderkombetar i Kimikatit	Numri EC	Numri CAS	Klasifikimi		Etiketimi			Limitet specifike te perqendrimit, Faktoret-SH/M	Shënim
				Kode te Klases dhe Kategorise se rrezikut	Kodi i Deklarates se Rrezikut	Kodi/et i/e Fjales/ve Sinjalizuese, Piktogrami	Kodi i Deklarates se Rrezikut	Kodi/et shtese i/te Deklarates se Rrezikut		
016-014-00-5	sulphur tetrachloride	—	13451-08-6	Skin Corr. 1B Aquatic Acute 1	H314 H400	GHS05 GHS09 Dgr	H314 H400	EUH014	STOT SE 3; H335: C ≥ 5 %	
016-015-00-0	thionyl dichloride; thionyl chloride	231-748-8	7719-09-7	Acute Tox. 4 * Acute Tox. 4 * Skin Corr. 1A	H332 H302 H314	GHS05 GHS07 Dgr	H332 H302 H314	EUH014 EUH029	STOT SE 3; H335: C ≥ 1 %	
016-016-00-6	sulphuryl chloride	232-245-6	7791-25-5	Skin Corr. 1B STOT SE 3	H314 H335	GHS05 GHS07 Dgr	H314 H335	EUH014		
016-017-00-1	chlorosulphonic acid	232-234-6	7790-94-5	Skin Corr. 1A STOT SE 3	H314 H335	GHS05 GHS07 Dgr	H314 H335	EUH014		
016-018-00-7	fluorosulphonic acid	232-149-4	7789-21-1	Acute Tox. 4 * Skin Corr. 1A	H332 H314	GHS05 GHS07 Dgr	H332 H314			
016-019-00-2	oleum ... % SO_3	—	—	Skin Corr. 1A STOT SE 3	H314 H335	GHS05 GHS07 Dgr	H314 H335	EUH014		B
016-020-00-8	sulphuric acid ... %	231-639-5	7664-93-9	Skin Corr. 1A	H314	GHS05 Dgr	H314		Skin Corr. 1A; H314: C ≥ 15% Skin Irrit. 2; H315: 5 % ≤ C< 15 % Eye Irrit. 2; H319: 5 % ≤ C< 15 %	B

Numri Index	Identifikimi Nderkombetar i Kimikatit	Numri EC	Numri CAS	Klasifikimi		Etiketimi			Limitet specifike te perqendrimit, Faktoret-SH/M	Shënim
				Kode te Klases dhe Kategorise se rrezikut	Kodi i Deklarates se Rrezikut	Kodi/et i/e Fjales/ve Sinjalizuese, Piktogrami	Kodi i Deklarates se Rrezikut	Kodi/et shtese i/te Deklarates se Rrezikut		
016-021-00-3	methanethiol; methyl mercaptan	200-822-1	74-93-1	Flam. Gas. 1 Press. Gas Acute Tox. 3 * Aquatic Acute 1 Aquatic Chronic 1	H220 H331 H400 H410	GHS02 GHS04 GHS06 GHS09 Dgr	H220 H331 H410			U
016-022-00-9	ethanethiol; ethyl mercaptan	200-837-3	75-08-1	Flam. Liq. 2 Acute Tox. 4 * Aquatic Acute 1 Aquatic Chronic 1	H225 H332 H400 H410	GHS02 GHS07 GHS09 Dgr	H225 H332 H410			
016-023-00-4	dimethyl sulphate	201-058-1	77-78-1	Carc. 1B Muta. 2 Acute Tox. 2 * Acute Tox. 3 * Skin Corr. 1B Skin Sens. 1	H350 H341 H330 H301 H314 H317	GHS06 GHS08 GHS05 Dgr	H350 H341 H330 H301 H314 H317		Carc. 1B; H350: C ≥ 0,01 % Muta. 2; H341: C ≥ 0,01 % STOT SE 3; H335: C ≥ 5 %	
016-024-00-X	dimexano(ISO); bis(methoxythiocarbonyl) disulphide	215-993-8	1468-37-7	Acute Tox. 4 * Aquatic Acute 1 Aquatic Chronic 1	H302 H400 H410	GHS07 GHS09 Wng	H302 H410			
016-025-00-5	disul (ISO); 2-(2,4-dichlorophenoxy)ethyl hydrogensulphate; 2,4-DES	205-259-5	149-26-8	Acute Tox. 4 * Skin Irrit. 2 Eye Dam. 1	H302 H315 H318	GHS05 GHS07 Dgr	H302 H315 H318			
016-026-00-0	sulphamidic acid; sulphamic acid; sulfamic acid	226-218-8	5329-14-6	Eye Irrit. 2 Skin Irrit. 2 Aquatic Chronic 3	H319 H315 H412	GHS07 Wng	H319 H315 H412			

Numri Index	Identifikimi Nderkombetar i Kimikatit	Numri EC	Numri CAS	Klasifikimi		Etiketimi			Limitet specifike te perqendrimit, Faktoret-SH/M	Shënim
				Kode te Klases dhe Kategorise se rrezikut	Kodi i Deklarates se Rrezikut	Kodi/et i/e Fjales/ve Sinjalizuese, Piktogrami	Kodi i Deklarates se Rrezikut	Kodi/et shtese i/te Deklarates se Rrezikut		
016-027-00-6	diethyl sulphate	200-589-6	64-67-5	Carc. 1B Muta. 1B Acute Tox. 4 * Acute Tox. 4 * Acute Tox. 4 * Skin Corr. 1B	H350 H340 H332 H312 H302 H314	GHS05 GHS08 GHS07 Dgr	H350 H340 H332 H312 H302 H314			
016-028-00-1	sodium dithionite; sodium hydrosulphite	231-890-0	7775-14-6	Self-heat. 1 Acute Tox. 4 *	H251 H302	GHS02 GHS07 Dgr	H251 H302	EUH031		
016-029-00-7	*p*-toluenesulphonic acid, qe permban me shume se 5% H_2SO_4	—	—	Skin Corr. 1B	H314	GHS05 Dgr	H314		Skin Corr. 1B; H314: C ≥ 25 % Skin Irrit 2; H315: 10 % ≤C< 25% Eye Irrit. 2; H319: 10%≤ C <25%	
016-030-00-2	*p*-toluenesulphonic acid (qe permban maksimumi 5 % H_2SO_4)	203-180-0	104-15-4	Eye Irrit. 2 STOT SE 3 Skin Irrit. 2	H319 H335 H315	GHS07 Wng	H319 H335 H315		STOT SE 3; H335: C ≥ 20 %	
016-031-00-8	tetrahydrothiophene-1,1-dioxide; sulpholane	204-783-1	126-33-0	Acute Tox. 4 *	H302	GHS07 Wng	H302			
016-032-00-3	1,3-propanesultone; 1,2-oxathiolane 2,2-dioxide	214-317-9	1120-71-4	Carc. 1B Acute Tox. 4 * Acute Tox. 4 *	H350 H312 H302	GHS08 GHS07 Dgr	H350 H312 H302		Carc. 1B; H350: C ≥ 0,01 %	
016-033-00-9	dimethylsulfamoylchloride	236-412-4	13360-57-1	Carc. 1B Acute Tox. 2 * Acute Tox. 4 * Acute Tox. 4 * Skin Corr. 1B	H350 H330 H312 H302 H314	GHS06 GHS05 GHS08 Dgr	H350 H330 H312 H302 H314			

Numri Index	Identifikimi Nderkombetar i Kimikatit	Numri EC	Numri CAS	Klasifikimi		Etiketimi			Limitet specifike te perqendrimit, Faktoret-SH/M	Shënim
				Kode te Klases dhe Kategorise se rrezikut	Kodi i Deklarates se Rrezikut	Kodi/et i/e Fjales/ve Sinjalizuese, Piktogrami	Kodi i Deklarates se Rrezikut	Kodi/et shtese i/te Deklarates se Rrezikut		
016-034-00-4	tetrasodium 3,3'-(piperazine-1,4-diylbis((6-chloro-1,3,5-triazine-2,4-diyl)imino(2-acetamido)-4,1-phenyleneazo))bis(naphthalene-1,5-disulphonate)	400-010-9	81898-60-4	Skin Sens. 1	H317	GHS07 Wng	H317			
016-035-00-X	pentasodium 5-anilino-3-(4-(4-(6-chloro-4-(3-sulphonatoa–nilino)-1,3,5-triazin-2-ylamino)-2,5-dimethylphenylazo)-2,5-disulphonatophenylazo)-4-hydroxynaphthalene-2,7-disulphonate	400-120-7	—	Eye Irrit. 2	H319	GHS07 Wng	H319			
016-036-00-5	tetrasodium 5-(4,6-dichloro-5-cyanopyrimidin-2-ylamino)-4-hydroxy-2,3-azodinaphthalene-1,2,5,7-disulphonate	400-130-1	—	Resp. Sens. 1 Aquatic Chronic 2	H334 H411	GHS08 GHS09 Dgr	H334 H411			
016-037-00-0	disodium 1-amino-4-(4-benzene–sulphonamido-3-sulphonatoa–nilino)anthraquinone-2-sulphonate	400-350-8	85153-93-1	Eye Dam. 1 Aquatic Chronic 3	H318 H412	GHS05 Dgr	H318 H412			
016-038-00-6	disodium 6-((4-chloro-6-(*N*-methyl)-2-toluidino)-1,3,5-triazin-2-ylamino)-1-hydroxy-2-(4-methoxy-2-sulphonatopheny–lazo)naphthalene-3-sulphonate	400-380-1	86393-35-3	Skin Sens. 1	H317	GHS07 Wng	H317			
016-039-00-1	tetrasodium 2-(6-chloro-4-(4-(2,5-dimethyl-4-(2,5-disulphon–atophenylazo)phenylazo)-3-ureidoanilino)-1,3,5-triazin-2-ylamino)benzene-1,4-disulphonate	400-430-2	—	Skin Sens. 1	H317	GHS07 Wng	H317			

Numri Index	Identifikimi Nderkombetar i Kimikatit	Numri EC	Numri CAS	Klasifikimi		Etiketimi			Limitet specifike te perqendrimit, Faktoret-SH/M	Shënim
				Kode te Klases dhe Kategorise se rrezikut	Kodi i Deklarates se Rrezikut	Kodi/et i/e Fjales/ve Sinjalizuese, Piktogrami	Kodi i Deklarates se Rrezikut	Kodi/et shtese i/te Deklarates se Rrezikut		
016-040-00-7	Mas reaksioni i disodium 6-(2,4-dihydroxyphenylazo)-3-(4-(4-(2,4-dihydroxypheny-lazo)anilino)-3-sulphonatop-henylazo)-4-hydroxynaph-thalene-2-sulphonate dhe disodium 6-(2,4-diaminopheny-lazo)-3-(4-(4-(2,4-diaminop-henylazo)anilino)-3-sulphon-atophenylazo)-4-hydroxynaph-thalene-2-sulphonate dhe trisodium 6-(2,4-dihydroxyp-henylazo)-3-(4-(4-(7-(2,4-dihy-droxyphenylazo)-1-hydroxy-3-sulphonato-2-naphthy-lazo)anilino)-3-sulphonatop-henylazo)-4-hydroxynaph-thalene-2-sulphonate	400-570-4	—	Eye Irrit. 2	H319	GHS07 Wng	H319			
016-041-00-2	calcium 2,5-dichloro-4-(4-((5-chloro-4-methyl-2-sulphonatop-henyl)azo)-5-hydroxy-3-methyl-pyrazol-1-yl)benzenesulphonate	400-710-4	—	Acute Tox. 4 *	H332	GHS07 Wng	H332			
016-042-00-8	tetrasodium 5-benzamido-3-(5-(4-fluoro-6-(1-sulphonato-2-naphthylamino)-1,3,5-triazin-2-ylamino)-2-sulphonatopheny-lazo)-4-hydroxynaphthalene-2,7-disulphonate	400-790-0	85665-97-0	Eye Irrit. 2 Skin Irrit. 2 Skin Sens. 1	H319 H315 H317	GHS07 Wng	H319 H315 H317			
016-043-00-3	dilithium 6-acetamido-4-hydroxy-3-(4-((2-sulphon-atooxy)ethylsulphonyl)pheny-lazo)naphthalene-2-sulphonate	401-010-1	—	Skin Sens. 1	H317	GHS07 Wng	H317			
016-044-00-9	disodium *S,S*-hexane-1,6-diyldi(thiosulphate) dihydrate	401-320-7	—	Skin Sens. 1 Aquatic Chronic 3	H317 H412	GHS07 Wng	H317 H412			

Numri Index	Identifikimi Nderkombetar i Kimikatit	Numri EC	Numri CAS	Klasifikimi		Etiketimi			Limitet specifike te perqendrimit, Faktoret-SH/M	Shënim
				Kode te Klases dhe Kategorise se rrezikut	Kodi i Deklarates se Rrezikut	Kodi/et i/e Fjales/ve Sinjalizuese, Piktogrami	Kodi i Deklarates se Rrezikut	Kodi/et shtese i/te Deklarates se Rrezikut		
016-045-00-4	lithium sodium hydrogen 4-amino-6-(5-(5-chloro-2,6-difluoropyrimidin-4-ylamino)-2-sulphonatophenylazo)-5-hydroxy-3-(4-(2-(sulphonatooxy)ethylsulphonyl)phenylazo)naphthalene-2,7-disulphonate	401-560-2	108624-00-6	Skin Sens. 1	H317	GHS07 Wng	H317			
016-046-00-X	sodium hydrogensulphate	231-665-7	7681-38-1	Eye Dam. 1	H318	GHS05 Dgr	H318			
016-047-00-5	hexasodium 7-(4-(4-(4-(2,5-disulphonatoanilino)-6-fluoro-1,3,5-triazin-2-ylamino)-2-methylphenylazo)-7-sulphonatonaphthylazo)naphthalene-1,3,5- trisulphonate	401-650-1	85665-96-9	Skin Sens. 1	H317	GHS07 Wng	H317			
016-048-00-0	sodium 3,5-dichloro-2-(5-cyano-2,6-bis(3-hydroxypropylamino)-4-methylpyridin-3-ylazo)benzenesulphonate	401-870-8	—	Eye Dam. 1 Aquatic Chronic 3	H318 H412	GHS05 Dgr	H318 H412			
016-049-00-6	calcium octadecylxylenesulphonate	402-040-8	—	Skin Corr. 1B Aquatic Chronic 2	H314 H411	GHS05 GHS09 Dgr	H314 H411			
016-050-00-1	potassium sodium 5-(4-chloro-6-(*N*-(4-(4-chloro-6-(5-hydroxy-2,7-disulphonato-6-(2-sulphonatophenylazo)-4-naphthylamino)-1,3,5-triazin-2-ylamino)phenyl-*N*-methyl)amino)-1,3,5-triazin-2-ylamino)-4-hydroxy-3-(2-sulphonatophenylazo)naphthalene-2,7-disulphonat	402-150-6	—	Eye Irrit. 2 Skin Sens. 1	H319 H317	GHS07 Wng	H319 H317			

Numri Index	Identifikimi Nderkombetar i Kimikatit	Numri EC	Numri CAS	Klasifikimi		Etiketimi			Limitet specifike te perqendrimit, Faktoret-SH/M	Shënim
				Kode te Klases dhe Kategorise se rrezikut	Kodi i Deklarates se Rrezikut	Kodi/et i/e Fjales/ve Sinjalizuese, Piktogrami	Kodi i Deklarates se Rrezikut	Kodi/et shtese i/te Deklarates se Rrezikut		
016-051-00-7	trisodium 7-(4-(6-fluoro-4-(2-(2-vinylsulphonylethoxy)ethy-lamino)-1,3,5-triazin-2-ylamino)-2-ureidopheny-lazo)naphthalene-1,3,6- trisul-phonate	402-170-5	106359-91-5	Skin Sens. 1	H317	GHS07 Wng	H317			
016-052-00-2	benzyltributylammonium 4-hydroxynaphthalene-1-sulphonate	402-240-5	102561-46-6	Acute Tox. 4 * Aquatic Chronic 2	H332 H411	GHS07 GHS09 Wng	H332 H411			
016-053-00-8	(C_{16} or C_{18}-n-alkyl)(C_{16} or C_{18}-n-alkyl)ammonium 2-((C_{16} or C_{18}-n-alkyl)(C_{16} or C_{18}-n-alkyl)carbamoyl)benzenesul-phonate	402-460-1	—	Skin Irrit. 2 Skin Sens. 1 Aquatic Chronic 4	H315 H317 H413	GHS07 Wng	H315 H317 H413			
016-054-00-3	sodium 4-(2,4,4-trimethylpen-tylcarbonyloxy)benzenesul-fonate	400-030-8	—	Acute Tox. 3 * STOT RE 1 Acute Tox. 4 * Eye Irrit. 2 STOT SE 3 Skin Sens. 1	H331 H372 ** H302 H319 H335 H317	GHS06 GHS08 Dgr	H331 H372 ** H302 H319 H335 H317			
016-055-00-9	tetrasodium 4-amino-3,6-bis(5-(6-chloro-4-(2-hydroxyethy-lamino)-1,3,5-triazin-2-ylamino)-2-sulfonatophenylazo)-5-hydroxynaphthalene-2,7-sulfonate (qe permban > 35 % Klorur natriumi dhe acetat natriumi)	400-510-7	—	Eye Dam. 1 Skin Sens. 1	H318 H317	GHS05 GHS07 Dgr	H318 H317			
016-056-00-4	potassium hydrogensulphate	231-594-1	7646-93-7	Skin Corr. 1B STOT SE 3	H314 H335	GHS05 GHS07 Dgr	H314 H335			
016-057-00-X	styrene-4-sulfonyl chloride	404-770-2	2633-67-2	Skin Irrit. 2 Eye Dam. 1 Skin Sens. 1	H315 H318 H317	GHS05 GHS07 Dgr	H315 H318 H317			

Numri Index	Identifikimi Nderkombetar i Kimikatit	Numri EC	Numri CAS	Klasifikimi		Etiketimi			Limitet specifike te perqendrimit, Faktoret-SH/M	Shënim
				Kode te Klases dhe Kategorise se rrezikut	Kodi i Deklarates se Rrezikut	Kodi/et i/e Fjales/ve Sinjalizuese, Piktogrami	Kodi i Deklarates se Rrezikut	Kodi/et shtese i/te Deklarates se Rrezikut		
016-058-00-5	thionyl chloride, produkte reaksioni me 1,3,4-thiadiazol-2,5-dithiol, *tert*-nonanethiol dhe C_{12-14}-*tert*-alkylamine	404-820-3	—	Skin Irrit. 2 Skin Sens. 1 Aquatic Chronic 3	H315 H317 H412	GHS07 Wng	H315 H317 H412			
016-059-00-0	*N*,*N*,*N'*,*N'*-tetramethyldithio–bis(ethylene)diamine dihydro–chloride	405-300-9	17339-60-5	Acute Tox. 4 * Eye Irrit. 2 Skin Sens. 1 Aquatic Acute 1 Aquatic Chronic 1	H302 H319 H317 H400 H410	GHS07 GHS09 Wng	H302 H319 H317 H410			
016-060-00-6	diammonium peroxodisulphate; ammonium persulphate	231-786-5	7727-54-0	Ox. Sol. 3 Acute Tox. 4 * Eye Irrit. 2 STOT SE 3 Skin Irrit. 2 Resp. Sens. 1 Skin Sens. 1	H272 H302 H319 H335 H315 H334 H317	GHS03 GHS08 GHS07 Dgr	H272 H302 H319 H335 H315 H334 H317			
016-061-00-1	dipotassium peroxodisulphate; potassium persulphate	231-781-8	7727-21-1	Ox. Sol. 3 Acute Tox. 4 * Eye Irrit. 2 STOT SE 3 Skin Irrit. 2 Resp. Sens. 1 Skin Sens. 1	H272 H302 H319 H335 H315 H334 H317	GHS03 GHS08 GHS07 Dgr	H272 H302 H319 H335 H315 H334 H317			
016-062-00-7	bensultap (ISO); 1,3-bis(phenylsulfonylthio)-2-(*N*,*N*-dimethylamino)propane	—	17606-31-4	Acute Tox. 4 * Aquatic Acute 1 Aquatic Chronic 1	H302 H400 H410	GHS07 GHS09 Wng	H302 H410			
016-063-00-2	sodium metabisulphite	231-673-0	7681-57-4	Acute Tox. 4 * Eye Dam. 1	H302 H318	GHS05 GHS07 Dgr	H302 H318	EUH031		

Numri Index	Identifikimi Nderkombetar i Kimikatit	Numri EC	Numri CAS	Klasifikimi		Etiketimi			Limitet specifike te perqendrimit, Faktoret-SH/M	Shënim
				Kode te Klases dhe Kategorise se rrezikut	Kodi i Deklarates se Rrezikut	Kodi/et i/e Fjales/ve Sinjalizuese, Piktogrami	Kodi i Deklarates se Rrezikut	Kodi/et shtese i/te Deklarates se Rrezikut		
016-064-00-8	sodium hydrogensulphite . . . %; sodium bisulphite . . . %	231-548-0	7631-90-5	Acute Tox. 4 *	H302	GHS07 Wng	H302	EUH031		B
016-065-00-3	sodium 1-amino-4-[2-methyl-5-(4-methylphenylsulfony–lamino)phenylamino]anthra–quinone-2-sulfonate	400-100-8	84057-97-6	Aquatic Chronic 2	H411	GHS09	H411			
016-066-00-9	tetrasodium [5-((4-amino-6-chloro-1,3,5-triazin-2-yl)amino)-2-((2-hydroxy-3,5-disulfonatop–henylazo)-2- sulfonatobenzy–lidenehydrazino)ben–zoate]copper(II)	404-070-7	116912-62-0	Aquatic Chronic 3	H412	—	H412			
016-067-00-4	(4-methylphenyl)mesitylene sulfonate	407-530-5	67811-06-7	Aquatic Chronic 4	H413	—	H413			
016-068-00-X	sodium 3,5-bis(tetradecyloxycar–bonyl)benzenesulfinate	407-720-8	155160-86-4	Skin Sens. 1 Aquatic Chronic 2	H317 H411	GHS07 GHS09 Wng	H317 H411			
016-069-00-5	3,5-bis-(tetradecyloxycar–bonyl)benzenesulfinic acid	407-990-7	141915-64-2	Skin Sens. 1 Aquatic Chronic 2	H317 H411	GHS07 GHS09 Wng	H317 H411			
016-070-00-0	4-benzyloxy-4'-(2,3-epoxy-2-methylprop-1-yloxy)diphe–nylsulfone	408-220-2	—	Aquatic Chronic 4	H413	—	H413			
016-071-00-6	trisodium 3-amino-6,13-dichloro-10-((3-((4-chloro-6-(2-sulfophenylamino)-1,3,5-triazin-2-yl)amino)propyl) amino)-4,11-triphenoxydioxazinedisulfonate	410-130-3	136248-03-8	Skin Sens. 1	H317	GHS07 Wng	H317			
016-072-00-1	3-amino-4-hydroxy-*N*-(2-metho–xyethyl)-benzenesulfonamide	411-520-6	112195-27-4	Eye Dam. 1 Skin Sens. 1 Aquatic Chronic 2	H318 H317 H411	GHS05 GHS07 GHS09 Dgr	H318 H317 H411			

Numri Index	Identifikimi Nderkombetar i Kimikatit	Numri EC	Numri CAS	Klasifikimi		Etiketimi			Limitet specifike te perqendrimit, Faktoret-SH/M	Shënim
				Kode te Klases dhe Kategorise se rrezikut	Kodi i Deklarates se Rrezikut	Kodi/et i/e Fjales/ve Sinjalizuese, Piktogrami	Kodi i Deklarates se Rrezikut	Kodi/et shtese i/te Deklarates se Rrezikut		
016-073-00-7	tetrakis(phenylmethyl)thioper-oxydi(carbothioamide)	404-310-0	10591-85-2	Aquatic Chronic 4	H413	—	H413			
016-074-00-2	6-fluoro-2-methyl-3-(4-methyl-thiobenzyl)indene	405-410-7	—	Skin Irrit. 2 Eye Dam. 1 Skin Sens. 1 Aquatic Chronic 2	H315 H318 H317 H411	GHS05 GHS07 GHS09 Dgr	H315 H318 H317 H411			
016-075-00-8	2,2'-diallyl-4,4'-sulfonyldiphenol	411-570-9	41481-66-7	Skin Sens. 1 Aquatic Chronic 2	H317 H411	GHS07 GHS09 Wng	H317 H411			
016-076-00-3	2,3-bis((2-mercaptoethyl)thio)-1-propanethiol	411-290-7	131538-00-6	Acute Tox. 4 * STOT RE 2 * Aquatic Acute 1 Aquatic Chronic 1	H302 H373 ** H400 H410	GHS08 GHS07 GHS09 Wng	H302 H373 ** H410			
016-077-00-9	2-chloro-*p*-toluenesulfochloride	412-890-1	42413-03-6	Skin Corr. 1B Skin Sens. 1 Aquatic Chronic 3	H314 H317 H412	GHS05 GHS07 Dgr	H314 H317 H412			
016-078-00-4	4-methyl-*N*,*N*-bis(2-(((4-methyl-phenyl)sulfo-nyl)amino)ethyl)benzenesul-fonamide	413-300-5	56187-04-3	Aquatic Chronic 4	H413	—				
016-079-00-X	*N*,*N*-bis(2-(*p*-toluenesulfony-loxy)ethyl)-*p*-toluenesul-fonamide	412-920-3	16695-22-0	Skin Sens. 1 Aquatic Chronic 4	H317 H413	GHS07 Wng	H317 H413			
016-080-00-5	Sodium 2-anilino-5-(2-nitro-4-(*N*-phenylsulfamoyl))anilinoben-zenesulfonate	412-320-1	31361-99-6	Eye Dam. 1 Aquatic Chronic 3	H318 H412	GHS05 Dgr	H318 H412			
016-081-00-0	hexahydrocyclopenta[*c*]pyrrole-1-(1*H*)-ammonium *N*-ethoxycar-bonyl-*N*-(*p*-tolylsulfonyl)azanide	418-350-1	—	Muta. 2 Acute Tox. 4 * Eye Irrit. 2 Skin Sens. 1 Aquatic Chronic 2	H341 H302 H319 H317 H411	GHS08 GHS07 GHS09 Wng	H341 H302 H319 H317 H411			

Numri Index	Identifikimi Nderkombetar i Kimikatit	Numri EC	Numri CAS	Klasifikimi		Etiketimi			Limitet specifike te perqendrimit, Faktoret-SH/M	Shënim
				Kode te Klases dhe Kategorise se rrezikut	Kodi i Deklarates se Rrezikut	Kodi/et i/e Fjales/ve Sinjalizuese, Piktogrami	Kodi i Deklarates se Rrezikut	Kodi/et shtese i/te Deklarates se Rrezikut		
016-082-00-6	ethoxysulfuron (ISO); 1-(4,6-dimethoxypyrimidin-2-yl)-3-(2-ethoxyphenoxysulfonyl)urea	—	126801-58-9	Aquatic Acute 1 Aquatic Chronic 1	H400 H410	GHS09 Wng	H410			
016-083-00-1	acibenzolar-*S*-methyl; benzo[1,2,3]thiadiazole-7-carbothioic acid *S*-methyl ester	420-050-0	135158-54-2	Eye Irrit. 2 STOT SE 3 Skin Irrit. 2 Skin Sens. 1 Aquatic Acute 1 Aquatic Chronic 1	H319 H335 H315 H317 H400 H410	GHS07 GHS09 Wng	H319 H335 H315 H317 H410			
016-084-00-7	prosulfuron (ISO); 1-(4-methoxy-6-methyl-1,3,5-triazin-2-yl)-3-[2-(3,3,3-trifluoropropyl)phenylsulfonyl]urea	—	94125-34-5	Acute Tox. 4 * Aquatic Acute 1 Aquatic Chronic 1	H302 H400 H410	GHS07 GHS09 Wng	H302 H410		M=100	
016-085-00-2	flazasulfuron (ISO); 1-(4,6-dimethoxypyrimidin-2-yl)-3-(3-trifluoromethyl-2-pyridylsulfonyl)urea	—	104040-78-0	Aquatic Acute 1 Aquatic Chronic 1	H400 H410	GHS09 Wng	H410			
016-086-00-8	tetrasodium 10-amino-6,13-dichloro-3-(3-(4-(2,5-disulfonatoanilino)-6-fluoro-1,3,5-triazin-2-ylamino)prop-3-ylamino)-5,12-dioxa-7,14-diazapentacene-4,11-disulfonate	402-590-9	109125-56-6	Eye Dam. 1	H318	GHS05 Dgr	H318			

Numri Index	Identifikimi Nderkombetar i Kimikatit	Numri EC	Numri CAS	Klasifikimi		Etiketimi			Limitet specifike te perqendrimit, Faktoret-SH/M	Shënim
				Kode te Klases dhe Kategorise se rrezikut	Kodi i Deklarates se Rrezikut	Kodi/et i/e Fjales/ve Sinjalizuese, Piktogrami	Kodi i Deklarates se Rrezikut	Kodi/et shtese i/te Deklarates se Rrezikut		
016-087-00-3	Mas reaksioni i: thiobis(4,1-phenylene)-*S*,*S*,*S*',*S*'-tetraphenyldisulfonium bishexafluorophosphate; diphenyl(4-phenylthiophenyl)sulfonium hexafluorophosphate; propylene carbonate	403-490-8	104558-95-4	Eye Irrit. 2 Skin Sens. 1 Aquatic Acute 1 Aquatic Chronic 1	H319 H317 H400 H410	GHS07 GHS09 Wng	H319 H317 H410			
016-088-00-9	4-(bis(4-(diethylamino)phenyl)methyl)benzene-1,2-dimethanesulfonic acid	407-280-7	71297-11-5	Aquatic Chronic 3	H412	—	H412			
016-089-00-4	Mas reaksioni i estereve te 5,5',6,6',7,7'-hexahydroxy-3,3,3',3'-tetramethyl-1,1'-spirobiindan dhe 2-diazo-1,2- dihydro-1-oxo-5-sulfonaphthalene	413-840-1	—	Self-react. C **** Aquatic Chronic 4	H242 H413	GHS02 Dgr	H242 H413			
016-090-00-X	4-methyl-*N*-(methylsulfonyl)benzenesulfonamide	415-040-8	14653-91-9	Acute Tox. 4 * STOT SE 3 Eye Dam. 1	H302 H335 H318	GHS05 GHS07 Dgr	H302 H335 H318			
016-091-00-5	C_{12-14}-*tert*-alkyl ammonium 1-amino-9,10-dihydro-9,10-dioxo-4-(2,4,6-trimethylanilino)-anthracen-2-sulfonate	414-110-5	—	Eye Dam. 1 Aquatic Acute 1 Aquatic Chronic 1	H318 H400 H410	GHS05 GHS09 Dgr	H318 H410			
016-092-00-0	Mas reaksioni i: 4,7-bis(mercaptomethyl)-3,6,9-trithia-1,11-undecanedithiol; 4,8-bis(mercaptomethyl)-3,6,9-trithia-1,11-undecanedithiol; 5,7-bis(mercaptomethyl)-3,6,9-trithia-1,11-undecanedithiol	427-050-1	—	Repr. 2 Skin Irrit. 2 Skin Sens. 1 Aquatic Acute 1 Aquatic Chronic 1	H361f H315 H317 H400 H410	GHS08 GHS07 GHS09 Wng	H361f H315 H317 H410			

Numri Index	Identifikimi Nderkombetar i Kimikatit	Numri EC	Numri CAS	Klasifikimi		Etiketimi			Limitet specifike te perqendrimit, Faktoret-SH/M	Shënim
				Kode te Klases dhe Kategorise se rrezikut	Kodi i Deklarates se Rrezikut	Kodi/et i/e Fjales/ve Sinjalizuese, Piktogrami	Kodi i Deklarates se Rrezikut	Kodi/et shtese i/te Deklarates se Rrezikut		
016-093-00-6	Mas reaksioni i: 4-(7-hydroxy-2,4,4-trimethyl-2-chromanyl)resorcinol-4-yl-tris(6-diazo-5,6-dihydro-5-oxonaphthalen-1-sulfonate); 4-(7-hydroxy-2,4,4-trimethyl-2-chromanyl)resorcinolbis(6-diazo-5,6-dihydro-5-oxonaphthalen-1-sulfonate) (2:1)	414-770-4	140698-96-0	Self-react. C **** Carc. 2	H242 H351	GHS02 GHS08 Dgr	H242 H351			
016-094-00-1	sulfur	231-722-6	7704-34-9	Skin Irrit. 2	H315	GHS07 Wng	H315			
016-095-00-7	Mas reaksioni i: produktit te reaksionit te 4,4'-methylenebis[2-(4-hydroxybenzyl)-3,6-dimethylphenol] dhe 6-diazo-5,6-dihydro-5-oxo-naphthalenesulfonate (1:2); Produkt reaksioni i 4,4'-methylenebis[2-(4-hydroxybenzyl)-3,6-dimethylphenol] dhe 6-diazo-5,6-dihydro-5-oxo-naphthalenesulfonate (1:3)	417-980-4	—	Self-react. C **** Carc. 2	H242 H351	GHS02 GHS08 Dgr	H242 H351			
016-096-00-2	thifensulfuron-methyl (ISO); methyl 3-(4-methoxy-6-methyl-1,3,5-triazin-2-ylcarbamoylsulfamoyl)thiophene-2-carboxylate	—	79277-27-3	Aquatic Acute 1 Aquatic Chronic 1	H400 H410	GHS09 Wng	H410			

Numri Index	Identifikimi Nderkombetar i Kimikatit	Numri EC	Numri CAS	Klasifikimi		Etiketimi			Limitet specifike te perqendrimit, Faktoret-SH/M	Shënim
				Kode te Klases dhe Kategorise se rrezikut	Kodi i Deklarates se Rrezikut	Kodi/et i/e Fjales/ve Sinjalizuese, Piktogrami	Kodi i Deklarates se Rrezikut	Kodi/et shtese i/te Deklarates se Rrezikut		
016-097-00-8	1-amino-2-methyl-2-propanethiol hydrochloride	434-480-1	32047-53-3	Acute Tox. 4 * Skin Corr. 1B Skin Sens. 1 Aquatic Chronic 3	H302 H314 H317 H412	GHS05 GHS07 Dgr	H302 H314 H317 H412			
017-001-00-7	chlorine	231-959-5	7782-50-5	Ox. Gas 1 Press. Gas Acute Tox. 3 * Eye Irrit. 2 STOT SE 3 Skin Irrit. 2 Aquatic Acute 1	H270 H331 H319 H335 H315 H400	GHS03 GHS04 GHS06 GHS09 Dgr	H270 H331 H319 H335 H315 H400		M = 100	U
017-002-00-2	hydrogen chloride	231-595-7	7647-01-0	Press. Gas Acute Tox. 3 * Skin Corr. 1A	H331 H314	GHS04 GHS06 GHS05 Dgr	H331 H314			U5
017-002-01-X	hydrochloric acid ... %	231-595-7	—	Skin Corr. 1B STOT SE 3	H314 H335	GHS05 GHS07 Dgr	H314 H335		Skin Corr. 1B; H314: C≥ 25 % Skin Irrit. 2; H315: 10%≤ C < 25% Eye Irrit. 2; H319: 10%≤C < 25 % STOT SE 3; H335: C≥10 %	B
017-003-00-8	barium chlorate	236-760-7	13477-00-4	Ox. Sol. 1 Acute Tox. 4 * Acute Tox. 4 * Aquatic Chronic 2	H271 H332 H302 H411	GHS03 GHS07 GHS09 Dgr	H271 H332 H302 H411			

Numri Index	Identifikimi Nderkombetar i Kimikatit	Numri EC	Numri CAS	Klasifikimi		Etiketimi			Limitet specifike te perqendrimit, Faktoret-SH/M	Shënim
				Kode te Klases dhe Kategorise se rrezikut	Kodi i Deklarates se Rrezikut	Kodi/et i/e Fjales/ve Sinjalizuese, Piktogrami	Kodi i Deklarates se Rrezikut	Kodi/et shtese i/te Deklarates se Rrezikut		
017-004-00-3	potassium chlorate	223-289-7	3811-04-9	Ox. Sol. 1 Acute Tox. 4 * Acute Tox. 4 * Aquatic Chronic 2	H271 H332 H302 H411	GHS03 GHS07 GHS09 Dgr	H271 H332 H302 H411			
017-005-00-9	sodium chlorate	231-887-4	7775-09-9	Ox. Sol. 1 Acute Tox. 4 * Aquatic Chronic 2	H271 H302 H411	GHS03 GHS07 GHS09 Dgr	H271 H302 H411			
017-006-00-4	perchloric acid ... %	231-512-4	7601-90-3	Ox. Liq. 1 Skin Corr. 1A	H271 H314	GHS03 GHS05 Dgr	H271 H314		Skin Corr. 1A; H314:C ≥ 50 % Skin Corr. 1B; H314: 10%≤C < 50% Skin Irrit. 2; H315: 1 % ≤ C< 10% Eye Irrit. 2; H319: 1 % ≤ C<10% Ox. Liq. 1; H271: C >50%: Ox. Liq. 2; H272: C≤50 %:	B
017-007-00-X	barium perchlorate	236-710-4	13465-95-7	Ox. Sol. 1 Acute Tox. 4 * Acute Tox. 4 *	H271 H332 H302	GHS03 GHS07 Dgr	H271 H332 H302			
017-008-00-5	potassium perchlorate	231-912-9	7778-74-7	Ox. Sol. 1 Acute Tox. 4 *	H271 H302	GHS03 GHS07 Dgr	H271 H302			

Numri Index	Identifikimi Nderkombetar i Kimikatit	Numri EC	Numri CAS	Klasifikimi		Etiketimi			Limitet specifike te perqendrimit, Faktoret-SH/M	Shënim
				Kode te Klases dhe Kategorise se rrezikut	Kodi i Deklarates se Rrezikut	Kodi/et i/e Fjales/ve Sinjalizuese, Piktogrami	Kodi i Deklarates se Rrezikut	Kodi/et shtese i/te Deklarates se Rrezikut		
017-009-00-0	ammonium perchlorate	232-235-1	7790-98-9	Expl. 1.1 Ox. Sol. 1	H201 H271	GHS01 Dgr	H201 H271			T
017-010-00-6	sodium perchlorate	231-511-9	7601-89-0	Ox. Sol. 1 Acute Tox. 4 *	H271 H302	GHS03 GHS07 Dgr	H271 H302			
017-011-00-1	sodium hypochlorite, solution ... % Cl aktive	231-668-3	7681-52-9	Skin Corr. 1B Aquatic Acute 1	H314 H400	GHS05 GHS09 Dgr	H314 H400	EUH031	EUH031: C≥5 %	B
017-012-00-7	calcium hypochlorite	231-908-7	7778-54-3	Ox. Sol. 2 Acute Tox. 4 * Skin Corr. 1B Aquatic Acute 1	H272 H302 H314 H400	GHS03 GHS05 GHS07 GHS09 Dgr	H272 H302 H314 H400	EUH031	Skin Corr. 1B; H314: C ≥ 5 % Skin Irrit. 2; H315: 1 % ≤ C< 5 % Eye Dam. 1; H318: 3 % ≤ C< 5 % Eye Irrit. 2; H319: 0,5% ≤ C < 3% M = 10	T
017-013-00-2	calcium chloride	233-140-8	10043-52-4	Eye Irrit. 2	H319	GHS07 Wng	H319			
017-014-00-8	ammonium chloride	235-186-4	12125-02-9	Acute Tox. 4 * Eye Irrit. 2	H302 H319	GHS07 Wng	H302 H319			
017-015-00-3	(2-(aminomethyl)phenyl)acetyl–chloride hydrochloride	417-410-4	61807-67-8	Acute Tox. 4 * Skin Corr. 1A Skin Sens. 1	H302 H314 H317	GHS05 GHS07 Dgr	H302 H314 H317			

Numri Index	Identifikimi Nderkombetar i Kimikatit	Numri EC	Numri CAS	Klasifikimi		Etiketimi			Limitet specifike te perqendrimit, Faktoret-SH/M	Shënim
				Kode te Klases dhe Kategorise se rrezikut	Kodi i Deklarates se Rrezikut	Kodi/et i/e Fjales/ve Sinjalizuese, Piktogrami	Kodi i Deklarates se Rrezikut	Kodi/et shtese i/te Deklarates se Rrezikut		
017-016-00-9	methyltriphenylphosphonium chloride	418-400-2	1031-15-8	Acute Tox. 4 * Acute Tox. 4 * Skin Irrit. 2 Eye Dam. 1 Aquatic Chronic 2	H312 H302 H315 H318 H411	GHS05 GHS07 GHS09 Dgr	H312 H302 H315 H318 H411			
017-017-00-4	(*Z*)-13-docosenyl-*N*,*N*-bis(2-hydroxyethyl)-*N*-methyl-ammonium-chloride	426-210-6	120086-58-0	Skin Corr. 1B Aquatic Acute 1 Aquatic Chronic 1	H314 H400 H410	GHS05 GHS09 Dgr	H314 H410			
017-018-00-X	*N*,*N*,*N*-trimethyl-2,3-bis(stearoy–loxy)propylammonium chloride	405-660-7	—	Aquatic Chronic 2	H411	GHS09	H411			
017-019-00-5	(*R*)-1,2,3,4-tetrahydro-6,7-dime–thoxy-1-veratrylisoquinoline hydrochloride	415-110-8	54417-53-7	Acute Tox. 4 * Aquatic Chronic 3	H302 H412	GHS07 Wng	H302 H412			
017-020-00-0	ethyl propoxy aluminium chloride	421-790-7	13014-29-4	Water-react. 1 Skin Corr. 1A	H260 H314	GHS02 GHS05 Dgr	H260 H314	EUH014		

Numri Index	Identifikimi Nderkombetar i Kimikatit	Numri EC	Numri CAS	Klasifikimi		Etiketimi			Limitet specifike te perqendrimit, Faktoret-SH/M	Shënim
				Kode te Klases dhe Kategorise se rrezikut	Kodi i Deklarates se Rrezikut	Kodi/et i/e Fjales/ve Sinjalizuese, Piktogrami	Kodi i Deklarates se Rrezikut	Kodi/et shtese i/te Deklarates se Rrezikut		
017-021-00-6	behenamidopropyl-dimethyl-(dihydroxypropyl) ammonium chloride	423-420-1	136920-10-0	Eye Dam. 1 Skin Sens. 1 Aquatic Acute 1 Aquatic Chronic 1	H318 H317 H400 H410	GHS05 GHS07 GHS09 Dgr	H318 H317 H410			
017-023-00-7	[phosphinyldynetris(oxy)] tris[3-aminopropyl-2-hydroxy-*N*,*N*-dimethyl-*N*-(C_{6-18})-alkyl] trich–lorides	425-520-9	197179-61-6	Eye Dam. 1 Aquatic Acute 1 Aquatic Chronic 1	H318 H400 H410	GHS05 GHS09 Dgr	H318 H410			
017-026-00-3	chlorine dioxide	233-162-8	10049-04-4	Press. Gas Ox. Gas 1 Acute Tox. 2 * Skin Corr. 1B Aquatic Acute 1	H270 H330 H314 H400	GHS04 GHS03 GHS06 GHS05 GHS09 Dgr	H270 H330 H314 H400		M = 10	5
017-026-01-0	chlorine dioxide … %	233-162-8	10049-04-4	Acute Tox. 3 * Skin Corr. 1B Aquatic Acute 1	H301 H314 H400	GHS06 GHS05 GHS09 Dgr	H301 H314 H400		Skin Corr. 1B; H314: C ≥ 5 % Skin Irrit. 2; H315: 1 % ≤ C< 5 % Eye Dam.1; H318: 3 % ≤ C< 5 % Eye Irrit. 2; H319: 0,3% ≤ C< 3 % STOT SE 3; H335: C ≥ 3 % M = 10	B

Numri Index	Identifikimi Nderkombetar i Kimikatit	Numri EC	Numri CAS	Klasifikimi		Etiketimi			Limitet specifike te perqendrimit, Faktoret-SH/M	Shënim
				Kode te Klases dhe Kategorise se rrezikut	Kodi i Deklarates se Rrezikut	Kodi/et i/e Fjales/ve Sinjalizuese, Piktogrami	Kodi i Deklarates se Rrezikut	Kodi/et shtese i/te Deklarates se Rrezikut		
019-001-00-2	potassium	231-119-8	7440-09-7	Water-react. 1 Skin Corr. 1B	H260 H314	GHS02 GHS05 Dgr	H260 H314	EUH014		
019-002-00-8	potassium hydroxide; caustic potash	215-181-3	1310-58-3	Acute Tox. 4 * Skin Corr. 1A	H302 H314	GHS05 GHS07 Dgr	H302 H314		Skin Corr. 1A; H314: C≥5 % Skin Corr. 1B; H314: 2 % ≤ C< 5 % Skin Irrit. 2; H315: 0,5% ≤ C < 2 % Eye Irrit. 2; H319: 0,5% ≤ C < 2 %	
020-001-00-X	calcium	231-179-5	7440-70-2	Water-react. 2	H261	GHS02 Dgr	H261			
020-002-00-5	calcium cyanide	209-740-0	592-01-8	Acute Tox. 2 * Aquatic Acute 1 Aquatic Chronic 1	H300 H400 H410	GHS06 GHS09 Dgr	H300 H410	EUH032		
020-003-00-0	Mas reaksioni i: dicalcium (bis(2-hydroxy-5-tetra-propenylphenylmethyl)methylamine)dihydroxide; tri-calcium (tris(2-hydroxy-5-tetra-propenylphenylmethyl)methylamine)tri-hydroxide; poly[calcium ((2-hydroxy-5-tetra-propenyl-phenylmethyl)methylamine)hydroxide]	420-470-4	—	Eye Irrit. 2 Skin Irrit. 2 Skin Sens. 1	H319 H315 H317	GHS07 Wng	H319 H315 H317			
022-001-00-5	titanium tetrachloride	231-441-9	7550-45-0	Skin Corr. 1B	H314	GHS05 Dgr	H314	EUH014		

Numri Index	Identifikimi Nderkombetar i Kimikatit	Numri EC	Numri CAS	Klasifikimi		Etiketimi			Limitet specifike te perqendrimit, Faktoret-SH/M	Shënim
				Kode te Klases dhe Kategorise se rrezikut	Kodi i Deklarates se Rrezikut	Kodi/et i/e Fjales/ve Sinjalizuese, Piktogrami	Kodi i Deklarates se Rrezikut	Kodi/et shtese i/te Deklarates se Rrezikut		
022-002-00-0	titanium(4+) oxalate	403-260-7	—	Eye Dam. 1	H318	GHS05 Dgr	H318			
022-003-00-6	bis(η^5-cyclopentadienyl)-bis(2,6-difluoro-3-[pyrrol-1-yl]-phenyl)titanium	412-000-1	125051-32-3	Flam. Sol. 1 Repr. 2 STOT RE 2 * Aquatic Chronic 2	H228 H361f *** H373 ** H411	GHS02 GHS08 GHS09 Dgr	H228 H361f *** H373 ** H411			T
022-004-00-1	potassium titanium oxide ($K_2Ti_6O_{13}$)	432-240-0	12056-51-8	Carc. 2	H351	GHS08 Wng	H351			
022-005-00-7	[*N*-(1,1-dimethylethyl)-1,1-dimethyl-1-[(1,2,3,4,5-η)-2,3,4,5-tetramethyl-2,4-cyclo–pentadien-1-yl]silanaminato(2-)-κ*N*][(1,2,3,4-η)-1,3-penta–diene]-titanium	419-840-8	169104-71-6	Flam. Sol. 1**** Skin Corr. 1B Skin Sens. 1 Aquatic Chronic 4	H228 H314 H317 H413	GHS02 GHS05 GHS07 Dgr	H228 H314 H317 H413			
023-001-00-8	divanadium pentaoxide; vanadium pentoxide	215-239-8	1314-62-1	Muta. 2 Repr. 2 STOT RE 1 Acute Tox. 4 * Acute Tox. 4 * STOT SE 3 Aquatic Chronic 2	H341 H361d *** H372 ** H332 H302 H335 H411	GHS08 GHS07 GHS09 Dgr	H341 H361d *** H372 ** H332 H302 H335 H411			

Numri Index	Identifikimi Nderkombetar i Kimikatit	Numri EC	Numri CAS	Klasifikimi		Etiketimi			Limitet specifike te perqendrimit, Faktoret-SH/M	Shënim
				Kode te Klases dhe Kategorise se rrezikut	Kodi i Deklarates se Rrezikut	Kodi/et i/e Fjales/ve Sinjalizuese, Piktogrami	Kodi i Deklarates se Rrezikut	Kodi/et shtese i/te Deklarates se Rrezikut		
024-001-00-0	chromium (VI) trioxide	215-607-8	1333-82-0	Ox. Sol. 1 Carc. 1A Muta. 1B Repr. 2 Acute Tox. 2 * Acute Tox. 3 * Acute Tox. 3 * STOT RE 1 Skin Corr. 1A Resp. Sens. 1 Skin Sens. 1 Aquatic Acute 1 Aquatic Chronic 1	H271 H350 H340 H361f *** H330 H311 H301 H372 ** H314 H334 H317 H400 H410	GHS03 GHS06 GHS08 GHS05 GHS09 Dgr	H271 H350 H340 H361f *** H330 H311 H301 H372 ** H314 H334 H317 H410		STOT SE 3; H335: C ≥ 1 %	
024-002-00-6	potassium dichromate	231-906-6	7778-50-9	Ox. Sol. 2 Carc. 1B Muta. 1B Repr. 1B Acute Tox. 2 * Acute Tox. 3 * STOT RE 1 Acute Tox. 4 * Skin Corr. 1B Resp. Sens. 1 Skin Sens. 1 Aquatic Acute 1 Aquatic Chronic 1	H272 H350 H340 H360FD H330 H301 H372 ** H312 H314 H334 H317 H400 H410	GHS03 GHS06 GHS08 GHS05 GHS09 Dgr	H272 H350 H340 H360FD H330 H301 H372 ** H312 H314 H334 H317 H410		STOT SE 3; H335: C ≥ 5 %	3

Numri Index	Identifikimi Nderkombetar i Kimikatit	Numri EC	Numri CAS	Klasifikimi		Etiketimi			Limitet specifike te perqendrimit, Faktoret-SH/M	Shënim
				Kode te Klases dhe Kategorise se rrezikut	Kodi i Deklarates se Rrezikut	Kodi/et i/e Fjales/ve Sinjalizuese, Piktogrami	Kodi i Deklarates se Rrezikut	Kodi/et shtese i/te Deklarates se Rrezikut		
024-003-00-1	ammonium dichromate	232-143-1	7789-09-5	Ox. Sol. 2 **** Carc. 1B Muta. 1B Repr. 1B Acute Tox. 2 * Acute Tox. 3 * STOT RE 1 Acute Tox. 4 * Skin Corr. 1B Resp. Sens. 1 Skin Sens. 1 Aquatic Acute 1 Aquatic Chronic 1	H272 H350 H340 H360FD H330 H301 H372 ** H312 H314 H334 H317 H400 H410	GHS03 GHS06 GHS08 GHS05 GHS09 Dgr	H272 H350 H340 H360FD H330 H301 H372 ** H312 H314 H334 H317 H410		STOT SE 3; H335: C ≥ 5 % Resp. Sens.; H334: C≥0,2 % Skin Sens.; H317: C ≥,2 %	G3
024-004-00-7	sodium dichromate	234-190-3	10588-01-9	Ox. Sol. 2 Carc. 1B Muta. 1B Repr. 1B Acute Tox. 2 * Acute Tox. 3 * Acute Tox. 4 * STOT RE 1 Skin Corr. 1B Resp. Sens. 1 Skin Sens. 1 Aquatic Acute 1 Aquatic Chronic 1	H272 H350 H340 H360FD H330 H301 H312 H372** H314 H334 H317 H400 H410	GHS03 GHS06 GHS05 GHS08 GHS09 Dgr	H272 H350 H340 H360FD H330 H301 H312 H372** H314 H334 H317 H410		Resp. Sens. 1; H334: C≥0,2 % Skin Sens. 1; H317: C ≥,2 % STOT SE 3; H335: C ≥ 5 %	3

Numri Index	Identifikimi Nderkombetar i Kimikatit	Numri EC	Numri CAS	Klasifikimi		Etiketimi			Limitet specifike te perqendrimit, Faktoret-SH/M	Shënim
				Kode te Klases dhe Kategorise se rrezikut	Kodi i Deklarates se Rrezikut	Kodi/et i/e Fjales/ve Sinjalizuese, Piktogrami	Kodi i Deklarates se Rrezikut	Kodi/et shtese i/te Deklarates se Rrezikut		
024-005-00-2	chromyl dichloride; chromic oxychloride	239-056-8	14977-61-8	Ox. Liq. 1 Carc. 1B Muta. 1B Skin Corr. 1A Skin Sens. 1 Aquatic Acute 1 Aquatic Chronic 1	H271 H350i H340 H314 H317 H400 H410	GHS03 GHS08 GHS05 GHS07 GHS09 Dgr	H271 H350i H340 H314 H317 H410		Skin Corr. 1A; H314: C ≥ 10 % Skin Corr. 1B; H314: 5% ≤ C < 10 % Skin Irrit. 2; H315: 0,5% ≤C < 5 % Eye Irrit. 2; H319: 0,5%≤C < 5 % STOT SE 3; H335: 0,5%≤ C < 5 % Skin Sens. 1; H317: C≥0,5 %	T3
024-006-00-8	potassium chromate	232-140-5	7789-00-6	Carc. 1B Muta. 1B Eye Irrit. 2 STOT SE 3 Skin Irrit. 2 Skin Sens. 1 Aquatic Acute 1 Aquatic Chronic 1	H350i H340 H319 H335 H315 H317 H400 H410	GHS08 GHS07 GHS09 Dgr	H350i H340 H319 H335 H315 H317 H410		Skin Sens. 1; H317: C ≥ 0,5 %	3

Numri Index	Identifikimi Nderkombetar i Kimikatit	Numri EC	Numri CAS	Klasifikimi		Etiketimi			Limitet specifike te perqendrimit, Faktoret-SH/M	Shënim
				Kode te Klases dhe Kategorise se rrezikut	Kodi i Deklarates se Rrezikut	Kodi/et i/e Fjales/ve Sinjalizuese, Piktogrami	Kodi i Deklarates se Rrezikut	Kodi/et shtese i/te Deklarates se Rrezikut		
024-007-00-3	zinc chromates perfshire zinc potassium chromate	—	—	Carc. 1A Acute Tox. 4 * Skin Sens. 1 Aquatic Acute 1 Aquatic Chronic 1	H350 H302 H317 H400 H410	GHS08 GHS07 GHS09 Dgr	H350 H302 H317 H410			A
024-008-00-9	calcium chromate	237-366-8	13765-19-0	Carc. 1B Acute Tox. 4 * Aquatic Acute 1 Aquatic Chronic 1	H350 H302 H400 H410	GHS08 GHS07 GHS09 Dgr	H350 H302 H410			
024-009-00-4	strontium chromate	232-142-6	7789-06-2	Carc. 1B Acute Tox. 4 * Aquatic Acute 1 Aquatic Chronic 1	H350 H302 H400 H410	GHS08 GHS07 GHS09 Dgr	H350 H302 H400 H410			
024-010-00-X	dichromium tris(chromate); chromium III chromate; chromic chromate	246-356-2	24613-89-6	Ox. Sol. 1 Carc. 1B Skin Corr. 1A Skin Sens. 1 Aquatic Acute 1 Aquatic Chronic 1	H271 H350 H314 H317 H400 H410	GHS03 GHS08 GHS05 GHS07 GHS09 Dgr	H271 H350 H314 H317 H410			T
024-011-00-5	ammonium bis(1-(3,5-dinitro-2-oxidophenylazo)-3-(*N*-phenylcarbamoyl)-2-naphtho–lato)chromate(1-)	400-110-2	109125-51-1	Self-react. C **** Aquatic Acute 1 Aquatic Chronic 1	H242 H400 H410	GHS02 GHS09 Dgr	H242 H410			
024-012-00-0	trisodium bis(7-acetamido-2-(4-nitro-2-oxidophenylazo)-3-sulphonato-1-naphtholato)chro–mate(1-)	400-810-8	—	Muta. 2	H341	GHS08 Wng	H341			
024-013-00-6	trisodium (6-anilino-2-(5-nitro-2-oxidophenylazo)-3-sulphonato-1-naphtholato)(4-sulphonato-1,1'-azodi-2,2'naph–tholato)chromate(1-)	402-500-8	—	Eye Dam. 1 Aquatic Chronic 2	H318 H411	GHS05 GHS09 Dgr	H318 H411			

Numri Index	Identifikimi Nderkombetar i Kimikatit	Numri EC	Numri CAS	Klasifikimi		Etiketimi			Limitet specifike te perqendrimit, Faktoret-SH/M	Shënim
				Kode te Klases dhe Kategorise se rrezikut	Kodi i Deklarates se Rrezikut	Kodi/et i/e Fjales/ve Sinjalizuese, Piktogrami	Kodi i Deklarates se Rrezikut	Kodi/et shtese i/te Deklarates se Rrezikut		
024-014-00-1	trisodium bis(2-(5-chloro-4-nitro-2-oxidophenylazo)-5-sulphonato-1-naphtholato)chro–mate(1-)	402-870-0	93952-24-0	Eye Dam. 1 Aquatic Chronic 3	H318 H412	GHS05 Dgr	H318 H412			
024-015-00-7	disodium (3-methyl-4-(5-nitro-2-oxidophenylazo)-1-phenylpyra–zololato)(1-(3-nitro-2-oxido-5-sulfonatophenylazo)-2-naphtho–lato)chromate(1-)	404-930-1	—	Acute Tox. 4 * Eye Dam. 1 Aquatic Chronic 2	H332 H318 H411	GHS05 GHS07 GHS09 Dgr	H332 H318 H411			
024-016-00-2	tetradecylammonium bis(1-(5-chloro-2-oxidophenylazo)-2-naphtholato)chromate(1-)	405-110-6	88377-66-6	STOT RE 2 * Aquatic Chronic 4	H373 ** H413	GHS08 Wng	H373 ** H413			
024-017-00-8	Komponime te kromit(VI), me perjashtim te kromtatit te bariumit dhe te komponimeve te specifikuara dikut tjeter ne kete Shtojce	—	—	Carc. 1B Skin Sens. 1 Aquatic Acute 1 Aquatic Chronic 1	H350i H317 H400 H410	GHS08 GHS07 GHS09 Dgr	H350i H317 H410			A
024-018-00-3	sodium chromate	231-889-5	7775-11-3	Carc. 1B Muta. 1B Repr. 1B Acute Tox. 2 * Acute Tox. 3 * STOT RE 1 Acute Tox. 4 * Skin Corr. 1B Resp. Sens. 1 Skin Sens. 1 Aquatic Acute 1 Aquatic Chronic 1	H350 H340 H360FD H330 H301 H372 ** H312 H314 H334 H317 H400 H410	GHS06 GHS08 GHS05 GHS09 Dgr	H350 H340 H360FD H330 H301 H372 ** H312 H314 H334 H317 H410		Resp. Sens.; H334: C ≥0,2 % Skin Sens.; H317: C ≥ 0,2 %	3

Numri Index	Identifikimi Nderkombetar i Kimikatit	Numri EC	Numri CAS	Klasifikimi		Etiketimi			Limitet specifike te perqendrimit, Faktoret-SH/M	Shënim
				Kode te Klases dhe Kategorise se rrezikut	Kodi i Deklarates se Rrezikut	Kodi/et i/e Fjales/ve Sinjalizuese, Piktogrami	Kodi i Deklarates se Rrezikut	Kodi/et shtese i/te Deklarates se Rrezikut		
024-019-00-9	Komponentet kryesor: acetoacetic acid anilide/3-amino-1-Hydroxy–benzene(ATAN-MAP): trisodium {6-[(2 or 3 or 4)- amino-(4 or 5 or 6)-hydroxyp–henylazo]-5'-(phenylsulfamoyl)-3-sulfonatonaphthalene-2-azobenzene-1,2'-diolato}-{6"-[1-(phenylcarbamoyl)ethylazo]-5'"- (phenylsulfamoyl)-3"-sulfon– atonaphthalene-2"-azobenzene-1",2'"-diolato}chromate (III); Nen produkt 1: acetoacetic acid anilide/acetoacetic acid anilide (ATAN-ATAN):trisodium bis{6-[1-phenylcarbamoyl)ethy–lazo]-5'-(phenylsulfonyl)-3-sulfonatonaphthalene-2-azobenzene-1,2'-diolato}chromate (III); nen produkt 2: 3-amino-1-hydroxybenzene/3-amino-1-hydroxybenzene (MAP-MAP): trisodium bis{6-[(2 or 3 or 4)- amino-(4 or 5 or 6)-hydroxyp–henylazo]-5'-(phenylsulfamoyl)-3-sulfonatonaphthalene-2-azobenzene-1,2'-diolato} chromate (III)	419-230-1	—	Skin Sens. 1 Aquatic Chronic 3	H317 H412	GHS07 Wng	H317 H412			
024-020-00-4	trisodium bis[(3'-nitro-5'-sulfon–ato(6-amino-2-[4-(2-hydroxy-1-naphtylazo)phenylsulfony–lamino]pyrimidin-5-azo)benzene-2',4-diolato)]chro–mate(III)	418-220-4	—	Skin Sens. 1 Aquatic Chronic 3	H317 H412	GHS07 Wng	H317 H412			

Numri Index	Identifikimi Nderkombetar i Kimikatit	Numri EC	Numri CAS	Klasifikimi		Etiketimi			Limitet specifike te perqendrimit, Faktoret-SH/M	Shënim
				Kode te Klases dhe Kategorise se rrezikut	Kodi i Deklarates se Rrezikut	Kodi/et i/e Fjales/ve Sinjalizuese, Piktogrami	Kodi i Deklarates se Rrezikut	Kodi/et shtese i/te Deklarates se Rrezikut		
024-021-00-X	potassium tetrasodium bis[(*N*,*N*'-n)-1'-(phenylcarbamoyl)-3,5-disulfonatobenzeneazo-1'-prop-1'-ene-2,2'-diolato]chromate(III)	425-830-4	—	Eye Dam. 1	H318	GHS05 Dgr	H318			
025-001-00-3	manganese dioxide	215-202-6	1313-13-9	Acute Tox. 4 * Acute Tox. 4 *	H332 H302	GHS07 Wng	H332 H302			
025-002-00-9	potassium permanganate	231-760-3	7722-64-7	Ox. Sol. 2 Acute Tox. 4 * Aquatic Acute 1 Aquatic Chronic 1	H272 H302 H400 H410	GHS03 GHS07 GHS09 Dgr	H272 H302 H410			
025-003-00-4	manganese sulphate	232-089-9	7785-87-7	STOT RE 2 * Aquatic Chronic 2	H373 ** H411	GHS08 GHS09 Wng	H373 ** H411			
025-004-00-X	bis(*N*,*N*',*N*"-trimethyl-1,4,7-tria–zacyclononane)-trioxo-dimanganese (IV) di(hexafluo–rophosphate) monohydrate	411-760-1	116633-53-5	Aquatic Chronic 2	H411	GHS09	H411			
025-005-00-5	Mas reaksioni i: tri-sodium [29*H*, 31*H*-phthalocyanine-*C*,*C*,*C*-trisulfonato (6-)-*N*29, *N*30,*N*31,*N*32] manganate (3-); tetrasodium [29*H*,31*H*-phthalo–cyanine-*C*,*C*,*C*,*C*-tetrasulfonato (6-)-*N*29,*N*30,*N*31,*N*32], manganate (3-); pentasodium [29*H*,31*H*-phthalo–cyanine-*C*,*C*,*C*,*C*,*C*-pentasul–fonato (6-)-*N*29,*N*30,*N*31,*N*32] manganate (3-)	417-660-4	—	Aquatic Acute 1 Aquatic Chronic 1	H400 H410	GHS09 Wng	H410			

Numri Index	Identifikimi Nderkombetar i Kimikatit	Numri EC	Numri CAS	Klasifikimi		Etiketimi			Limitet specifike te perqendrimit, Faktoret-SH/M	Shënim
				Kode te Klases dhe Kategorise se rrezikut	Kodi i Deklarates se Rrezikut	Kodi/et i/e Fjales/ve Sinjalizuese, Piktogrami	Kodi i Deklarates se Rrezikut	Kodi/et shtese i/te Deklarates se Rrezikut		
026-001-00-6	(η-cumene)-(η-cyclopentadie-nyl)iron(II) hexafluoroanti-monate	407-840-0	100011-37-8	Acute Tox. 4 * Eye Dam. 1 Aquatic Chronic 3	H302 H318 H412	GHS05 GHS07 Dgr	H302 H318 H412			
026-002-00-1	(η-cumene)-(η-cyclopentadie-nyl)iron(II) trifluoromethane-sulfonate	407-880-9	117549-13-0	Acute Tox. 4 * Aquatic Chronic 3	H302 H412	GHS07 Wng	H302 H412			
026-003-00-7	iron (II) sulfate	231-753-5	7720-78-7	Acute Tox. 4 * Eye Irrit. 2 Skin Irrit. 2	H302 H319 H315	GHS07 Wng	H302 H319 H315			
026-003-01-4	iron (II) sulfate (1:1) heptahy-drate; sulfuric acid, iron(II) salt (1:1), heptahydrate; ferrous sulfate heptahydrate	231-753-5	7782-63-0	Acute Tox. 4 * Eye Irrit. 2 Skin Irrit. 2	H302 H319 H315	GHS07 Wng	H302 H319 H315		Skin Irrit. 2; H315: C ≥ 25 %	
026-004-00-2	potassium ferrite	430-010-4	12160-44-0	Skin Corr. 1B Skin Sens. 1	H314 H317	GHS05 GHS07 Dgr	H314 H317			
027-001-00-9	cobalt	231-158-0	7440-48-4	Resp. Sens. 1 Skin Sens. 1 Aquatic Chronic 4	H334 H317 H413	GHS08 Dgr	H334 H317 H413			
027-002-00-4	cobalt oxide	215-154-6	1307-96-6	Acute Tox. 4 * Skin Sens. 1 Aquatic Acute 1 Aquatic Chronic 1	H302 H317 H400 H410	GHS07 GHS09 Wng	H302 H317 H410		M=10	

Numri Index	Identifikimi Nderkombetar i Kimikatit	Numri EC	Numri CAS	Klasifikimi		Etiketimi			Limitet specifike te perqendrimit, Faktoret-SH/M	Shënim
				Kode te Klases dhe Kategorise se rrezikut	Kodi i Deklarates se Rrezikut	Kodi/et i/e Fjales/ve Sinjalizuese, Piktogrami	Kodi i Deklarates se Rrezikut	Kodi/et shtese i/te Deklarates se Rrezikut		
027-003-00-X	cobalt sulfide	215-273-3	1317-42-6	Skin Sens. 1 Aquatic Acute 1 Aquatic Chronic 1	H317 H400 H410	GHS07 GHS09 Wng	H317 H410		M=10	
027-004-00-5	cobalt dichloride	231-589-4	7646-79-9	Carc. 1B Muta. 2 Repr. 1B Acute Tox. 4 * Resp. Sens. 1 Skin Sens. 1 Aquatic Acute 1 Aquatic Chronic 1	H350i H341 H360F*** H302 H334 H317 H400 H410	GHS08 GHS07 GHS09 Dgr	H350i H341 H360F*** H302 H334 H317 H410		Carc. 1B; H350i: C ≥ 0,01 % M=10	1
027-005-00-0	cobalt sulfate	233-334-2	10124-43-3	Carc. 1B Muta. 2 Repr. 1B Acute Tox. 4 * Resp. Sens. 1 Skin Sens. 1 Aquatic Acute 1 Aquatic Chronic 1	H350i H341 H360F*** H302 H334 H317 H400 H410	GHS08 GHS07 GHS09 Dgr	H350i H341 H360F*** H302 H334 H317 H410		Carc. 1B; H350i: C ≥ 0,01 % M=10	1
027-006-00-6	cobalt di(acetate)	200-755-8	71-48-7	Carc. 1B Muta. 2 Repr. 1B Resp. Sens. 1 Skin Sens. 1 Aquatic Acute 1 Aquatic Chronic 1	H350i H341 H360F*** H334 H317 H400 H410	GHS08 GHS09 Dgr	H350i H341 H360F*** H334 H317 H410		Carc. 1B; H350i: C ≥ 0,01 % M = 10	1
027-007-00-1	zinc hexacyanocobaltate(III), perberje tertiary butyl alcohol/poly–propylene glycol	425-240-7	—	Eye Dam. 1 Aquatic Chronic 2	H318 H411	GHS05 GHS09 Dgr	H318 H411			

Numri Index	Identifikimi Nderkombetar i Kimikatit	Numri EC	Numri CAS	Klasifikimi		Etiketimi			Limitet specifike te perqendrimit, Faktoret-SH/M	Shënim
				Kode te Klases dhe Kategorise se rrezikut	Kodi i Deklarates se Rrezikut	Kodi/et i/e Fjales/ve Sinjalizuese, Piktogrami	Kodi i Deklarates se Rrezikut	Kodi/et shtese i/te Deklarates se Rrezikut		
027-008-00-7	Perberje e cobalt(III)-bis(*N*-phenyl-4-(5-ethylsulfonyl-2-hydroxyphenylazo)-3-hydroxy–naphthylamide), hydrated (n H_2O,2<n<3)	427-390-9	—	Skin Sens. 1	H317	GHS07 Wng	H317			
027-009-00-2	cobalt dinitrate	233-402-1	10141-05-6	Carc. 1B Muta. 2 Repr. 1B Resp. Sens. 1 Skin Sens. 1 Aquatic Acute 1 Aquatic Chronic 1	H350i H341 H360F*** H334 H317 H400 H410	GHS08 GHS09 Dgr	H350i H341 H360F*** H334 H317 H410		Carc. 1B; H350i: C ≥ 0,01 % M = 10	1
027-010-00-8	cobalt carbonate	208-169-4	513-79-1	Carc. 1B Muta. 2 Repr. 1B Resp. Sens. 1 Skin Sens. 1 Aquatic Acute 1 Aquatic Chronic 1	H350i H341 H360F*** H334 H317 H400 H410	GHS08 GHS09 Dgr	H350i H341 H360F*** H334 H317 H410		Carc. 1B; H350i: C ≥ 0,01 % M=10	1
028-001-00-1	tetracarbonylnickel; nickel tetracarbonyl	236-669-2	13463-39-3	Flam. Liq. 2 Carc. 2 Repr. 1B Acute Tox. 2 * Aquatic Acute 1 Aquatic Chronic 1	H225 H351 H360D *** H330 H400 H410	GHS02 GHS06 GHS08 GHS09 Dgr	H225 H351 H360D *** H330 H410			
028-002-00-7	nickel	231-111-4	7440-02-0	Carc. 2 STOT RE 1 Skin Sens. 1	H351 H372** H317	GHS08 GHS07 Dgr	H351 H372** H317			S7

Numri Index	Identifikimi Nderkombetar i Kimikatit	Numri EC	Numri CAS	Klasifikimi		Etiketimi			Limitet specifike te perqendrimit, Faktoret-SH/M	Shënim
				Kode te Klases dhe Kategorise se rrezikut	Kodi i Deklarates se Rrezikut	Kodi/et i/e Fjales/ve Sinjalizuese, Piktogrami	Kodi i Deklarates se Rrezikut	Kodi/et shtese i/te Deklarates se Rrezikut		
028-002-01-4	nickel powder/puder; [pjese me diameter < 1 mm]	231-111-4	7440-02-0	Carc. 2 STOT RE 1 Skin Sens. 1 Aquatic Chronic 3	H351 H372** H317 H412	GHS08 GHS07 Dgr	H351 H372** H317 H412			
028-003-00-2	nickel monoxide; [1] nickel oxide; [2] bunsenite [3]	215-215-7 [1] 234-323-5 [2] - [3]	1313-99-1 [1] 11099-02-8 [2] 34492-97-2 [3]	Carc. 1A STOT RE 1 Skin Sens. 1 Aquatic Chronic 4	H350i H372** H317 H413	GHS08 GHS07 Dgr	H350i H372** H317 H413			
028-004-00-8	nickel dioxide	234-823-3	12035-36-8	Carc. 1A STOT RE 1 Skin Sens. 1 Aquatic Chronic 4	H350i H372** H317 H413	GHS08 GHS07 Dgr	H350i H372** H317 H413			
028-005-00-3	dinickel trioxide	215-217-8	1314-06-3	Carc. 1A STOT RE 1 Skin Sens. 1 Aquatic Chronic 4	H350i H372** H317 H413	GHS08 GHS07 Dgr	H350i H372** H317 H413			
028-006-00-9	nickel (II) sulfide; [1] nickel sulfide; [2] millerite [3]	240-841-2 [1] 234-349-7 [2] - [3]	16812-54-7 [1] 11113-75-0 [2] 1314-04-1 [3]	Carc. 1A Muta. 2 STOT RE 1 Skin Sens. 1 Aquatic Acute 1 Aquatic Chronic 1	H350i H341 H372** H317 H400 H410	GHS08 GHS07 GHS09 Dgr	H350i H341 H372** H317 H410			

Numri Index	Identifikimi Nderkombetar i Kimikatit	Numri EC	Numri CAS	Klasifikimi		Etiketimi			Limitet specifike te perqendrimit, Faktoret-SH/M	Shënim
				Kode te Klases dhe Kategorise se rrezikut	Kodi i Deklarates se Rrezikut	Kodi/et i/e Fjales/ve Sinjalizuese, Piktogrami	Kodi i Deklarates se Rrezikut	Kodi/et shtese i/te Deklarates se Rrezikut		
028-007-00-4	trinickel disulfide; nickel subsulfide; [1] heazlewoodite [2]	234-829-6 [1] - [2]	12035-72-2 [1] 12035-71-1 [2]	Carc. 1A Muta. 2 STOT RE 1 Skin Sens. 1 Aquatic Acute 1 Aquatic Chronic 1	H350i H341 H372** H317 H400 H410	GHS08 GHS07 GHS09 Dgr	H350i H341 H372** H317 H410			
028-008-00-X	nickel dihydroxide; [1] nickel hydroxide [2]	235-008-5 [1] 234-348-1 [2]	12054-48-7 [1] 11113-74-9 [2]	Carc. 1A Repr. 1B Muta. 2 STOT RE 1 Acute Tox. 4 * Acute Tox. 4 * Skin Irrit. 2 Resp. Sens. 1 Skin Sens. 1 Aquatic Acute 1 Aquatic Chronic 1	H350i H360D*** H341 H372** H332 H302 H315 H334 H317 H400 H410	GHS08 GHS07 GHS09 Dgr	H350i H360D*** H341 H372** H332 H302 H315 H334 H317 H410			
028-009-00-5	nickel sulfate	232-104-9	7786-81-4	Carc. 1A Muta. 2 Repr. 1B STOT RE 1 Acute Tox. 4 * Acute Tox. 4 * Skin Irrit. 2 Resp. Sens. 1 Skin Sens. 1 Aquatic Acute 1 Aquatic Chronic 1	H350i H341 H360D*** H372** H332 H302 H315 H334 H317 H400 H410	GHS08 GHS07 GHS09 Dgr	H350i H341 H360D*** H372** H332 H302 H315 H334 H317 H410		STOT RE 1; H372: C ≥ 1 % STOT RE 2; H373: 0,1 % ≤ C < 1% Skin Irrit. 2; H315: C ≥ 20 % Skin Sens 1; H317: C ≥0,01% M = 1	

Numri Index	Identifikimi Nderkombetar i Kimikatit	Numri EC	Numri CAS	Klasifikimi		Etiketimi			Limitet specifike te perqendrimit, Faktoret-SH/M	Shënim
				Kode te Klases dhe Kategorise se rrezikut	Kodi i Deklarates se Rrezikut	Kodi/et i/e Fjales/ve Sinjalizuese, Piktogrami	Kodi i Deklarates se Rrezikut	Kodi/et shtese i/te Deklarates se Rrezikut		
028-010-00-0	nickel carbonate; basic nickel carbonate; carbonic acid, nickel (2+) salt; [1] carbonic acid, nickel salt; [2] [μ-[carbonato(2-)-*O*:*O*']] dihydroxy trinickel; [3] [carbonato(2-)] tetrahydroxytri–nickel [4]	222-068-2 [1] 240-408-8 [2] 265-748-4 [3] 235-715-9 [4]	3333-67-3 [1] 16337-84-1 [2] 65405-96-1 [3] 12607-70-4 [4]	Carc. 1A Muta. 2 Repr. 1B STOT RE 1 Acute Tox. 4 * Acute Tox. 4 * Skin Irrit. 2 Resp. Sens. 1 Skin Sens. 1 Aquatic Acute 1 Aquatic Chronic 1	H350i H341 H360D*** H372** H332 H302 H315 H334 H317 H400 H410	GHS08 GHS07 GHS09 Dgr	H350i H341 H360D*** H372** H332 H302 H315 H334 H317 H410			
028-011-00-6	nickel dichloride	231-743-0	7718-54-9	Carc. 1A Muta. 2 Repr. 1B Acute Tox. 3 * Acute Tox. 3 * STOT RE 1 Skin Irrit. 2 Resp. Sens. 1 Skin Sens. 1 Aquatic Acute 1 Aquatic Chronic 1	H350i H341 H360D*** H331 H301 H372** H315 H334 H317 H400 H410	GHS06 GHS08 GHS09 Dgr	H350i H341 H360D*** H331 H301 H372** H315 H334 H317 H410		STOT RE 1; H372: C ≥ 1 % STOT RE 2; H373: 0,1%< C < 1% Skin Irrit. 2; H315: C ≥ 20 % Skin Sens. 1; H317:C ≥0,01 % M = 1	

Numri Index	Identifikimi Nderkombetar i Kimikatit	Numri EC	Numri CAS	Klasifikimi		Etiketimi			Limitet specifike te perqendrimit, Faktoret-SH/M	Shënim
				Kode te Klases dhe Kategorise se rrezikut	Kodi i Deklarates se Rrezikut	Kodi/et i/e Fjales/ve Sinjalizuese, Piktogrami	Kodi i Deklarates se Rrezikut	Kodi/et shtese i/te Deklarates se Rrezikut		
028-012-00-1	nickel dinitrate; [1] nitric acid, nickel salt [2]	236-068-5 [1] 238-076-4 [2]	13138-45-9 [1] 14216-75-2 [2]	Ox. Sol. 2 Carc. 1A Muta. 2 Repr. 1B STOT RE 1 Acute Tox. 4 * Acute Tox. 4 * Skin Irrit. 2 Eye Dam. 1 Resp. Sens. 1 Skin Sens. 1 Aquatic Acute 1 Aquatic Chronic 1	H272 H350i H341 H360D*** H372** H332 H302 H315 H318 H334 H317 H400 H410	GHS03 GHS05 GHS08 GHS07 GHS09 Dgr	H272 H350i H341 H360D*** H372** H332 H302 H315 H318 H334 H317 H410		STOT RE 1; H372:C ≥ 1 % STOT RE 2; H373:, 1%< C <1 % Skin Irrit. 2; H315:C≥ 20 % Skin Sens. 1; H317:C≥0,01 % M = 1	
028-013-00-7	nickel matte	273-749-6	69012-50-6	Carc. 1A STOT RE 1 Skin Sens. 1 Aquatic Acute 1 Aquatic Chronic 1	H350i H372** H317 H400 H410	GHS08 GHS07 GHS09 Dgr	H350i H372** H317 H410			

Numri Index	Identifikimi Nderkombetar i Kimikatit	Numri EC	Numri CAS	Klasifikimi		Etiketimi			Limitet specifike te perqendrimit, Faktoret-SH/M	Shënim
				Kode te Klases dhe Kategorise se rrezikut	Kodi i Deklarates se Rrezikut	Kodi/et i/e Fjales/ve Sinjalizuese, Piktogrami	Kodi i Deklarates se Rrezikut	Kodi/et shtese i/te Deklarates se Rrezikut		
028-014-00-2	Baltra dhe llumra, rafinim elektrolitik i bakrit, dekoperizuar, sulfat nikeli	295-859-3	92129-57-2	Carc. 1A Muta. 2 Repr. 1B STOT RE 1 Acute Tox. 4 * Acute Tox. 4 * Skin Irrit. 2 Resp. Sens. 1 Skin Sens. 1 Aquatic Acute 1 Aquatic Chronic 1	H350i H341 H360D*** H372** H332 H302 H315 H334 H317 H400 H410	GHS08 GHS07 GHS09 Dgr	H350i H341 H360D*** H372** H332 H302 H315 H334 H317 H410		STOT RE 1; H372: C ≥ 1 % STOT RE 2; H373: 0,1% ≤ C < 1 % Skin Sens. 1; H317: C ≥0,01 % M=1	
028-015-00-8	Baltra dhe llumra, rafinim elektrolitik i bakrit, dekoperizuar,	305-433-1	94551-87-8	Carc. 1A Muta. 2 Repr. 1A STOT RE 1 Resp. Sens. 1 Skin Sens. 1 Aquatic Acute 1 Aquatic Chronic 1	H350i H341 H360D*** H372** H334 H317 H400 H410	GHS08 GHS09 Dgr	H350i H341 H360D*** H372** H334 H317 H410			
028-016-00-3	nickel diperchlorate; perchloric acid, nickel(II) salt	237-124-1	13637-71-3	Carc. 1A Muta. 2 Repr. 1B STOT RE 1 Skin Corr. 1B Resp. Sens. 1 Skin Sens. 1 Aquatic Acute 1 Aquatic Chronic 1	H350i H341 H360D*** H372** H314 H334 H317 H400 H410	GHS05 GHS08 GHS09 Dgr	H350i H341 H360D*** H372** H314 H334 H317 H410		STOT RE 1; H372: C ≥ 1 % STOT RE 2; H373: 0,1% ≤ C < 1 % Skin Sens. 1; H317: C≥0,01 % M=1	

Numri Index	Identifikimi Nderkombetar i Kimikatit	Numri EC	Numri CAS	Klasifikimi		Etiketimi			Limitet specifike te perqendrimit, Faktoret-SH/M	Shënim
				Kode te Klases dhe Kategorise se rrezikut	Kodi i Deklarates se Rrezikut	Kodi/et i/e Fjales/ve Sinjalizuese, Piktogrami	Kodi i Deklarates se Rrezikut	Kodi/et shtese i/te Deklarates se Rrezikut		
028-017-00-9	nickel dipotassium bis(sulfate); [1] diammonium nickel bis(sulfate) [2]	237-563-9 [1] 239-793-2 [2]	13842-46-1 [1] 15699-18-0 [2]	Carc. 1A Muta. 2 Repr. 1B STOT RE 1 Acute Tox. 4 * Acute Tox. 4 * Resp. Sens. 1 Skin Sens. 1 Aquatic Acute 1 Aquatic Chronic 1	H350i H341 H360D*** H372** H332 H302 H334 H317 H400 H410	GHS08 GHS07 GHS09 Dgr	H350i H341 H360D*** H372** H332 H302 H334 H317 H410		STOT RE 1; H372: C ≥ 1 % STOT RE 2; H373: 0,1% ≤ C < 1 % Skin Sens 1; H317: C ≥0,01 % M=1	
028-018-00-4	nickel bis(sulfamidate); nickel sulfamate	237-396-1	13770-89-3	Carc. 1A Muta. 2 Repr. 1B STOT RE 1 Resp. Sens. 1 Skin Sens. 1 Aquatic Acute 1 Aquatic Chronic 1	H350i H341 H360D*** H372** H334 H317 H400 H410	GHS08 GHS09 Dgr	H350i H341 H360D*** H372** H334 H317 H410		STOT RE 1; H372: C ≥ 1 % STOT RE 2; H373: 0,1 % ≤ C < 1 % Skin Sens. 1; H317: C ≥ 0,01 % M=1	
028-019-00-X	nickel bis(tetrafluoroborate)	238-753-4	14708-14-6	Carc. 1A Muta. 2 Repr. 1B STOT RE 1 Resp. Sens. 1 Skin Sens. 1 Aquatic Acute 1 Aquatic Chronic 1	H350i H341 H360D*** H372** H334 H317 H400 H410	GHS08 GHS09 Dgr	H350i H341 H360D*** H372** H334 H317 H410		STOT RE 1; H372: C ≥ 1 % STOT RE 2; H373: 0,1 % ≤ C < 1 % Skin Sens. 1; H317:C ≥0,01 % M=1	

Numri Index	Identifikimi Nderkombetar i Kimikatit	Numri EC	Numri CAS	Klasifikimi		Etiketimi			Limitet specifike te perqendrimit, Faktoret-SH/M	Shënim
				Kode te Klases dhe Kategorise se rrezikut	Kodi i Deklarates se Rrezikut	Kodi/et i/e Fjales/ve Sinjalizuese, Piktogrami	Kodi i Deklarates se Rrezikut	Kodi/et shtese i/te Deklarates se Rrezikut		
028-021-00-0	nickel diformate; [1] formic acid, nickel salt; [2] formic acid, copper nickel salt [3]	222-101-0 [1] 239-946-6 [2] 268-755-0 [3]	3349-06-2 [1] 15843-02-4 [2] 68134-59-8 [3]	Carc. 1A Muta. 2 Repr. 1B STOT RE 1 Resp. Sens. 1 Skin Sens. 1 Aquatic Acute 1 Aquatic Chronic 1	H350i H341 H360D*** H372** H334 H317 H400 H410	GHS08 GHS09 Dgr	H350i H341 H360D*** H372** H334 H317 H410		STOT RE 1; H372: C ≥ 1 % STOT RE 2; H373: 0,1 % ≤ C < 1 % Skin Sens. 1; H317: C ≥0,01 % M=1	
028-022-00-6	nickel di(acetate); [1] nickel acetate [2]	206-761-7 [1] 239-086-1 [2]	373-02-4 [1] 14998-37-9 [2]	Carc. 1A Muta. 2 Repr. 1B STOT RE 1 Acute Tox. 4 * Acute Tox. 4 * Resp. Sens. 1 Skin Sens. 1 Aquatic Acute 1 Aquatic Chronic 1	H350i H341 H360D*** H372** H332 H302 H334 H317 H400 H410	GHS08 GHS07 GHS09 Dgr	H350i H341 H360D*** H372** H332 H302 H334 H317 H410		STOT RE 1; H372: C ≥1 % STOT RE 2; H373: 0,1 % ≤ C < 1 % Skin Sens. 1; H317: C≥0,01 % M = 1	
028-024-00-7	nickel dibenzoate	209-046-8	553-71-9	Carc. 1A Muta. 2 Repr. 1B STOT RE 1 Resp. Sens. 1 Skin Sens. 1 Aquatic Acute 1 Aquatic Chronic 1	H350i H341 H360D*** H372** H334 H317 H400 H410	GHS08 GHS09 Dgr	H350i H341 H360D*** H372** H334 H317 H410		STOT RE 1; H372: C ≥ 1 % STOT RE 2; H373: 0,1 % ≤ C < 1 % Skin Sens. 1; H317: C ≥0,01 % M=1	

Numri Index	Identifikimi Nderkombetar i Kimikatit	Numri EC	Numri CAS	Klasifikimi		Etiketimi			Limitet specifike te perqendrimit, Faktoret-SH/M	Shënim
				Kode te Klases dhe Kategorise se rrezikut	Kodi i Deklarates se Rrezikut	Kodi/et i/e Fjales/ve Sinjalizuese, Piktogrami	Kodi i Deklarates se Rrezikut	Kodi/et shtese i/te Deklarates se Rrezikut		
028-025-00-2	nickel bis(4-cyclohexylbutyrate)	223-463-2	3906-55-6	Carc. 1A Muta. 2 Repr. 1B STOT RE 1 Resp. Sens. 1 Skin Sens. 1 Aquatic Acute 1 Aquatic Chronic 1	H350i H341 H360D*** H372** H334 H317 H400 H410	GHS08 GHS09 Dgr	H350i H341 H360D*** H372** H334 H317 H410		STOT RE 1; H372: C ≥ 1 % STOT RE 2; H373: 0,1 % ≤ C < 1 % Skin Sens. 1; H317: C≥0,01 % M=1	
028-026-00-8	nickel(II) stearate; nickel(II) octadecanoate	218-744-1	2223-95-2	Carc. 1A Muta. 2 Repr. 1B STOT RE 1 Resp. Sens. 1 Skin Sens. 1 Aquatic Acute 1 Aquatic Chronic 1	H350i H341 H360D*** H372** H334 H317 H400 H410	GHS08 GHS09 Dgr	H350i H341 H360D*** H372** H334 H317 H410		STOT RE 1; H372: C ≥ 1 % STOT RE 2; H373: 0,1 % ≤ C < 1% Skin Sens. 1; H317: C ≥0,01 % M=1	
028-027-00-3	nickel dilactate	—	16039-61-5	Carc. 1A Muta. 2 Repr. 1B STOT RE 1 Resp. Sens. 1 Skin Sens. 1 Aquatic Acute 1 Aquatic Chronic 1	H350i H341 H360D*** H372** H334 H317 H400 H410	GHS08 GHS09 Dgr	H350i H341 H360D*** H372** H334 H317 H410		STOT RE 1; H372: C ≥ 1 % STOT RE 2; H373: 0,1 % ≤ C < 1 % Skin Sens. 1; H317:C ≥0,01 % M=1	

Numri Index	Identifikimi Nderkombetar i Kimikatit	Numri EC	Numri CAS	Klasifikimi		Etiketimi			Limitet specifike te perqendrimit, Faktoret-SH/M	Shënim
				Kode te Klases dhe Kategorise se rrezikut	Kodi i Deklarates se Rrezikut	Kodi/et i/e Fjales/ve Sinjalizuese, Piktogrami	Kodi i Deklarates se Rrezikut	Kodi/et shtese i/te Deklarates se Rrezikut		
028-028-00-9	nickel(II) octanoate	225-656-7	4995-91-9	Carc. 1A Muta. 2 Repr. 1B STOT RE 1 Skin Corr. 1A Resp. Sens. 1 Skin Sens. 1 Aquatic Acute 1 Aquatic Chronic 1	H350i H341 H360D*** H372** H314 H334 H317 H400 H410	GHS05 GHS08 GHS09 Dgr	H350i H341 H360D*** H372** H314 H334 H317 H410		STOT RE 1; H372: C ≥ 1 % STOT RE 2; H373: 0,1 % ≤ C < 1 % Skin Sens. 1; H317:C ≥0,01 % M=1	
028-029-00-4	nickel difluoride; [1] nickel dibromide; [2] nickel diiodide; [3] nickel potassium fluoride [4]	233-071-3 [1] 236-665-0 [2] 236-666-6 [3] - [4]	10028-18-9 [1] 13462-88-9 [2] 13462-90-3 [3] 11132-10-8 [4]	Carc. 1A Muta. 2 Repr. 1B STOT RE 1 Resp. Sens. 1 Skin Sens. 1 Aquatic Acute 1 Aquatic Chronic 1	H350i H341 H360D*** H372** H334 H317 H400 H410	GHS08 GHS09 Dgr	H350i H341 H360D*** H372** H334 H317 H410		STOT RE 1; H372: C ≥ 1 % STOT RE 2; H373: 0,1 % ≤ C < 1 % Skin Sens. 1; H317:C ≥0,01 % M=1	
028-030-00-X	nickel hexafluorosilicate	247-430-7	26043-11-8	Carc. 1A Muta. 2 Repr. 1B STOT RE 1 Resp. Sens. 1 Skin Sens. 1 Aquatic Acute 1 Aquatic Chronic 1	H350i H341 H360D*** H372** H334 H317 H400 H410	GHS08 GHS09 Dgr	H350i H341 H360D*** H372** H334 H317 H410		STOT RE 1; H372: C ≥ 1 % STOT RE 2; H373: 0,1 % ≤ C < 1 % Skin Sens. 1; H317: C ≥0,01 % M=1	

Numri Index	Identifikimi Nderkombetar i Kimikatit	Numri EC	Numri CAS	Klasifikimi		Etiketimi			Limitet specifike te perqendrimit, Faktoret-SH/M	Shënim
				Kode te Klases dhe Kategorise se rrezikut	Kodi i Deklarates se Rrezikut	Kodi/et i/e Fjales/ve Sinjalizuese, Piktogrami	Kodi i Deklarates se Rrezikut	Kodi/et shtese i/te Deklarates se Rrezikut		
028-031-00-5	nickel selenate	239-125-2	15060-62-5	Carc. 1A Muta. 2 Repr. 1B STOT RE 1 Resp. Sens. 1 Skin Sens. 1 Aquatic Acute 1 Aquatic Chronic 1	H350i H341 H360D*** H372** H334 H317 H400 H410	GHS08 GHS09 Dgr	H350i H341 H360D*** H372** H334 H317 H410		STOT RE 1; H372: C ≥ 1 % STOT RE 2; H373: 0,1 % ≤ C < 1 % Skin Sens. 1; H317: C ≥0,01 % M=1	
028-032-00-0	nickel hydrogen phosphate; [1] nickel bis(dihydrogen phos-phate); [2] trinickel bis(orthophosphate); [3] dinickel diphosphate; [4] nickel bis(phosphinate); [5] nickel phosphinate; [6] phosphoric acid, calcium nickel salt; [7] diphosphoric acid, nickel(II) salt [8]	238-278-2 [1] 242-522-3 [2] 233-844-5 [3] 238-426-6 [4] 238-511-8 [5] 252-840-4 [6] - [7] - [8]	14332-34-4 [1] 18718-11-1 [2] 10381-36-9 [3] 14448-18-1 [4] 14507-36-9 [5] 36026-88-7 [6] 17169-61-8 [7] 19372-20-4 [8]	Carc. 1A STOT RE 1 Resp. Sens. 1 Skin Sens. 1 Aquatic Acute 1 Aquatic Chronic 1	H350i H372** H334 H317 H400 H410	GHS08 GHS09 Dgr	H350i H372** H334 H317 H410			
028-033-00-6	diammonium nickel hexacyano-ferrate	—	74195-78-1	Carc. 1A STOT RE 1 Resp. Sens. 1 Skin Sens. 1 Aquatic Acute 1 Aquatic Chronic 1	H350i H372** H334 H317 H400 H410	GHS08 GHS09 Dgr	H350i H372** H334 H317 H410			

Numri Index	Identifikimi Nderkombetar i Kimikatit	Numri EC	Numri CAS	Klasifikimi		Etiketimi			Limitet specifike te perqendrimit, Faktoret-SH/M	Shënim
				Kode te Klases dhe Kategorise se rrezikut	Kodi i Deklarates se Rrezikut	Kodi/et i/e Fjales/ve Sinjalizuese, Piktogrami	Kodi i Deklarates se Rrezikut	Kodi/et shtese i/te Deklarates se Rrezikut		
028-034-00-1	nickel dicyanide	209-160-8	557-19-7	Carc. 1A STOT RE 1 Resp. Sens. 1 Skin Sens. 1 Aquatic Acute 1 Aquatic Chronic 1	H350i H372** H334 H317 H400 H410	GHS08 GHS09 Dgr	H350i H372** H334 H317 H410	EUH032		
028-035-00-7	nickel chromate	238-766-5	14721-18-7	Carc. 1A STOT RE 1 Resp. Sens. 1 Skin Sens. 1 Aquatic Acute 1 Aquatic Chronic 1	H350i H372** H334 H317 H400 H410	GHS08 GHS09 Dgr	H350i H372** H334 H317 H410			
028-036-00-2	nickel(II) silicate; [1] dinickel orthosilicate; [2] nickel silicate (3:4); [3] silicic acid, nickel salt; [4] trihydrogen hydroxybis[ortho-silicato(4-)]trinickelate(3-) [5]	244-578-4 [1] 237-411-1 [2] 250-788-7 [3] 253-461-7 [4] 235-688-3 [5]	21784-78-1 [1] 13775-54-7 [2] 31748-25-1 [3] 37321-15-6 [4] 12519-85-6 [5]	Carc. 1A STOT RE 1 Skin Sens. 1 Aquatic Acute 1 Aquatic Chronic 1	H350i H372** H317 H400 H410	GHS08 GHS07 GHS09 Dgr	H350i H372** H317 H410			
028-037-00-8	dinickel hexacyanoferrate	238-946-3	14874-78-3	Carc. 1A STOT RE 1 Skin Sens. 1 Aquatic Acute 1 Aquatic Chronic 1	H350i H372** H317 H400 H410	GHS08 GHS07 GHS09 Dgr	H350i H372** H317 H410			
028-038-00-3	trinickel bis(arsenate); nickel(II) arsenate	236-771-7	13477-70-8	Carc. 1A STOT RE 1 Skin Sens. 1 Aquatic Acute 1 Aquatic Chronic 1	H350 H372** H317 H400 H410	GHS08 GHS07 GHS09 Dgr	H350 H372** H317 H410			

Numri Index	Identifikimi Nderkombetar i Kimikatit	Numri EC	Numri CAS	Klasifikimi		Etiketimi			Limitet specifike te perqendrimit, Faktoret-SH/M	Shënim
				Kode te Klases dhe Kategorise se rrezikut	Kodi i Deklarates se Rrezikut	Kodi/et i/e Fjales/ve Sinjalizuese, Piktogrami	Kodi i Deklarates se Rrezikut	Kodi/et shtese i/te Deklarates se Rrezikut		
028-039-00-9	nickel oxalate; [1] oxalic acid, krip nikeli[2]	208-933-7 [1] 243-867-2 [2]	547-67-1 [1] 20543-06-0 [2]	Carc. 1A STOT RE 1 Skin Sens. 1 Aquatic Acute 1 Aquatic Chronic 1	H350i H372** H317 H400 H410	GHS08 GHS07 GHS09 Dgr	H350i H372** H317 H410			
028-040-00-4	nickel telluride	235-260-6	12142-88-0	Carc. 1A STOT RE 1 Skin Sens. 1 Aquatic Acute 1 Aquatic Chronic 1	H350i H372** H317 H400 H410	GHS08 GHS07 GHS09 Dgr	H350i H372** H317 H410			
028-041-00-X	trinickel tetrasulfide	—	12137-12-1	Carc. 1A STOT RE 1 Skin Sens. 1 Aquatic Acute 1 Aquatic Chronic 1	H350i H372** H317 H400 H410	GHS08 GHS07 GHS09 Dgr	H350i H372** H317 H410			
028-042-00-5	trinickel bis(arsenite)	—	74646-29-0	Carc. 1A STOT RE 1 Skin Sens. 1 Aquatic Acute 1 Aquatic Chronic 1	H350i H372** H317 H400 H410	GHS08 GHS07 GHS09 Dgr	H350i H372** H317 H410			
028-043-00-0	Periklas nikel kobalti gri/cobalt nickel gray periclase; C.I. Pigment i zi 25; C.I. 77332; [1] cobalt nickel dioxide; [2] cobalt nickel oxide [3]	269-051-6 [1] 261-346-8 [2] - [3]	68186-89-0 [1] 58591-45-0 [2] 12737-30-3 [3]	Carc. 1A STOT RE 1 Skin Sens. 1	H350i H372** H317	GHS08 GHS07 Dgr	H350i H372** H317			
028-044-00-6	nickel tin trioxide; nickel stannate	234-824-9	12035-38-0	Carc. 1A STOT RE 1 Skin Sens. 1	H350i H372** H317	GHS08 GHS07 Dgr	H350i H372** H317			

Numri Index	Identifikimi Nderkombetar i Kimikatit	Numri EC	Numri CAS	Klasifikimi		Etiketimi			Limitet specifike te perqendrimit, Faktoret-SH/M	Shënim
				Kode te Klases dhe Kategorise se rrezikut	Kodi i Deklarates se Rrezikut	Kodi/et i/e Fjales/ve Sinjalizuese, Piktogrami	Kodi i Deklarates se Rrezikut	Kodi/et shtese i/te Deklarates se Rrezikut		
028-045-00-1	nickel triuranium decaoxide	239-876-6	15780-33-3	Carc. 1A STOT RE 1 Skin Sens. 1	H350i H372** H317	GHS08 GHS07 Dgr	H350i H372** H317			
028-046-00-7	nickel dithiocyanate	237-205-1	13689-92-4	Carc. 1A Muta. 2 Repr. 1B STOT RE 1 Resp. Sens. 1 Skin Sens. 1 Aquatic Acute 1 Aquatic Chronic 1	H350i H341 H360D*** H372** H334 H317 H400 H410	GHS08 GHS09 Dgr	H350i H341 H360D*** H372** H334 H317 H410	EUH032	STOT RE 1; H372: C ≥ 1 % STOT RE 2; H373: 0,1 % ≤ C < 1 % Skin Sens. 1; H317: C ≥0,01 % M=1	
028-047-00-2	nickel dichromate	239-646-5	15586-38-6	Carc. 1A Muta. 2 Repr. 1B STOT RE 1 Resp. Sens. 1 Skin Sens. 1 Aquatic Acute 1 Aquatic Chronic 1	H350i H341 H360D*** H372** H334 H317 H400 H410	GHS08 GHS09 Dgr	H350i H341 H360D*** H372** H334 H317 H410		STOT RE 1; H372: C ≥ 1 % STOT RE 2; H373: 0,1% ≤ C < 1 % Skin Sens. 1; H317: C ≥0,01 % M=1	
028-048-00-8	nickel(II) selenite	233-263-7	10101-96-9	Carc. 1A STOT RE 1 Resp. Sens. 1 Skin Sens. 1 Aquatic Acute 1 Aquatic Chronic 1	H350i H372** H334 H317 H400 H410	GHS08 GHS09 Dgr	H350i H372** H334 H317 H410			

Numri Index	Identifikimi Nderkombetar i Kimikatit	Numri EC	Numri CAS	Klasifikimi		Etiketimi			Limitet specifike te perqendrimit, Faktoret-SH/M	Shënim
				Kode te Klases dhe Kategorise se rrezikut	Kodi i Deklarates se Rrezikut	Kodi/et i/e Fjales/ve Sinjalizuese, Piktogrami	Kodi i Deklarates se Rrezikut	Kodi/et shtese i/te Deklarates se Rrezikut		
028-049-00-3	nickel selenide	215-216-2	1314-05-2	Carc. 1A STOT RE 1 Skin Sens. 1 Aquatic Acute 1 Aquatic Chronic 1	H350i H372** H317 H400 H410	GHS08 GHS07 GHS09 Dgr	H350i H372** H317 H410			
028-050-00-9	silicic acid, lead nickel salt	—	68130-19-8	Carc. 1A Repr. 1A STOT RE 1 Skin Sens. 1 Aquatic Acute 1 Aquatic Chronic 1	H350i H360Df H372** H317 H400 H410	GHS08 GHS07 GHS09 Dgr	H350i H360Df H372** H317 H410			
028-051-00-4	nickel diarsenide; [1] nickel arsenide [2]	235-103-1 [1] 248-169-1 [2]	12068-61-0 [1] 27016-75-7 [2]	Carc. 1A STOT RE 1 Skin Sens. 1 Aquatic Acute 1 Aquatic Chronic 1	H350i H372** H317 H400 H410	GHS08 GHS07 GHS09 Dgr	H350i H372** H317 H410			
028-052-00-X	nickel barium titanium primrose priderite; C.I. Pigment Yellow 157; C.I. 77900	271-853-6	68610-24-2	Carc. 1A STOT RE 1 Skin Sens. 1	H350i H372** H317	GHS08 GHS07 Dgr	H350i H372** H317			
028-053-00-5	nickel dichlorate; [1] nickel dibromate; [2] ethyl hydrogen sulfate, nickel(II) salt [3]	267-897-0 [1] 238-596-1 [2] 275-897-7 [3]	67952-43-6 [1] 14550-87-9 [2] 71720-48-4 [3]	Carc. 1A Muta. 2 Repr. 1B STOT RE 1 Resp. Sens. 1 Skin Sens. 1 Aquatic Acute 1 Aquatic Chronic 1	H350i H341 H360D*** H372** H334 H317 H400 H410	GHS08 GHS09 Dgr	H350i H341 H360D*** H372** H334 H317 H410		STOT RE 1; H372: C ≥ 1 % STOT RE 2; H373: 0,1 % ≤ C < 1 % Skin Sens. 1; H317: C ≥0,01 % 1 M=1	

Numri Index	Identifikimi Nderkombetar i Kimikatit	Numri EC	Numri CAS	Klasifikimi		Etiketimi			Limitet specifike te perqendrimit, Faktoret-SH/M	Shënim
				Kode te Klases dhe Kategorise se rrezikut	Kodi i Deklarates se Rrezikut	Kodi/et i/e Fjales/ve Sinjalizuese, Piktogrami	Kodi i Deklarates se Rrezikut	Kodi/et shtese i/te Deklarates se Rrezikut		
028-054-00-0	nickel(II) trifluoroacetate; [1] nickel(II) propionate; [2] nickel bis(benzenesulfonate); [3] nickel(II) hydrogen citrate; [4] citric acid, ammonium nickel salt; [5] citric acid, nickel salt; [6] nickel bis(2-ethylhexanoate); [7] 2-ethylhexanoic acid, nickel salt; [8] dimethylhexanoic acid nickel salt; [9] nickel(II) isooctanoate; [10] nickel isooctanoate; [11] nickel bis(isononanoate); [12] nickel(II) neononanoate; [13] nickel(II) isodecanoate; [14] nickel(II) neodecanoate; [15] neodecanoic acid, nickel salt; [16] nickel(II) neoundecanoate; [17] bis(d-gluconato-O^1,O^2)nickel; [18] nickel 3,5-bis(*tert*-butyl)-4-hydroxybenzoate (1:2); [19] nickel(II) palmitate; [20] (2-ethylhexanoato-*O*)(isonon–anoato-*O*)nickel; [21] (isononanoato-*O*)(isooctanoato-*O*)nickel; [22] (isooctanoato-*O*)(neodecanoato-*O*)nickel; [23] (2-ethylhexanoato-*O*)(isodec–anoato-*O*)nickel; [24]	240-235-8 [1] 222-102-6 [2] 254-642-3 [3] 242-533-3 [4] 242-161-1 [5] 245-119-0 [6] 224-699-9 [7] 231-480-1 [8] 301-323-2 [9] 249-555-2 [10] 248-585-3 [11] 284-349-6 [12] 300-094-6 [13] 287-468-1 [14] 287-469-7 [15] 257-447-1 [16] 300-093-0 [17] 276-205-6 [18] 258-051-1 [19] 237-138-8 [20] 287-470-2 [21] 287-471-8 [22] 284-347-5 [23] 284-351-7 [24] 285-698-7 [25] 285-909-2 [26] 284-348-0 [27] 287-592-6 [28] 294-302-1 [29] 283-972-0 [30] - [31]	16083-14-0 [1] 3349-08-4 [2] 39819-65-3 [3] 18721-51-2 [4] 18283-82-4 [5] 22605-92-1 [6] 4454-16-4 [7] 7580-31-6 [8] 93983-68-7 [9] 29317-63-3 [10] 27637-46-3 [11] 84852-37-9 [12] 93920-10-6 [13] 85508-43-6 [14] 85508-44-7 [15] 51818-56-5 [16] 93920-09-3 [17] 71957-07-8 [18] 52625-25-9 [19] 13654-40-5 [20] 85508-45-8 [21] 85508-46-9 [22] 84852-35-7 [23] 84852-39-1 [24] 85135-77-9 [25] 85166-19-4 [26] 84852-36-8 [27] 85551-28-6 [28] 91697-41-5 [29] 84776-45-4 [30] 72319-19-8 [31]	Carc. 1A Muta. 2 Repr. 1B STOT RE 1 Resp. Sens. 1 Skin Sens. 1 Aquatic Acute 1 Aquatic Chronic 1	H350i H341 H360D*** H372** H334 H317 H400 H410	GHS08 GHS09 Dgr	H350i H341 H360D*** H372** H334 H317 H410		STOT RE 1; H372: C ≥ 1 % STOT RE 2; H373: 0,1 % ≤ C < 1 % Skin Sens. 1; H317:C ≥0,01 % M=1	

Numri Index	Identifikimi Nderkombetar i Kimikatit	Numri EC	Numri CAS	Klasifikimi		Etiketimi			Limitet specifike te perqendrimit, Faktoret-SH/M	Shënim
				Kode te Klases dhe Kategorise se rrezikut	Kodi i Deklarates se Rrezikut	Kodi/et i/e Fjales/ve Sinjalizuese, Piktogrami	Kodi i Deklarates se Rrezikut	Kodi/et shtese i/te Deklarates se Rrezikut		
	(2-ethylhexanoato-*O*)(neodec–anoato-*O*)nickel; [25] (isodecanoato-*O*)(isooctanoato-*O*)nickel; [26] (isodecanoato-*O*)(isononanoato-*O*)nickel; [27] (isononanoato-*O*)(neodecanoato-*O*)nickel; [28] fatty acids, C_{6-19}-branched, nickel salts; [29] fatty acids, C_{8-18} dhe C_{18}- unsaturated, nickel salts; [30] 2,7-naphthalenedisulfonic acid, nickel(II) salt; [31]									
028-055-00-6	nickel(II) sulfite; [1] nickel tellurium trioxide; [2] nickel tellurium tetraoxide; [3] molybdenum nickel hydroxide oxide phosphate [4]	231-827-7 [1] 239-967-0 [2] 239-974-9 [3] 268-585-7 [4]	7757-95-1 [1] 15851-52-2 [2] 15852-21-8 [3] 68130-36-9 [4]	Carc. 1A STOT RE 1 Resp. Sens. 1 Skin Sens. 1 Aquatic Acute 1 Aquatic Chronic 1	H350i H372** H334 H317 H400 H410	GHS08 GHS09 Dgr	H350i H372** H334 H317 H410			
028-056-00-1	nickel boride (NiB); [1] dinickel boride; [2] trinickel boride; [3] nickel boride; [4] dinickel silicide; [5] nickel disilicide; [6] dinickel phosphide; [7] nickel boron phosphide [8]	234-493-0 [1] 234-494-6 [2] 234-495-1 [3] 235-723-2 [4] 235-033-1 [5] 235-379-3 [6] 234-828-0 [7] - [8]	12007-00-0 [1] 12007-01-1 [2] 12007-02-2 [3] 12619-90-8 [4] 12059-14-2 [5] 12201-89-7 [6] 12035-64-2 [7] 65229-23-4 [8]	Carc. 1A STOT RE 1 Skin Sens. 1 Aquatic Acute 1 Aquatic Chronic 1	H350i H372** H317 H400 H410	GHS08 GHS07 GHS09 Dgr	H350i H372** H317 H410			

Numri Index	Identifikimi Nderkombetar i Kimikatit	Numri EC	Numri CAS	Klasifikimi		Etiketimi			Limitet specifike te perqendrimit, Faktoret-SH/M	Shënim
				Kode te Klases dhe Kategorise se rrezikut	Kodi i Deklarates se Rrezikut	Kodi/et i/e Fjales/ve Sinjalizuese, Piktogrami	Kodi i Deklarates se Rrezikut	Kodi/et shtese i/te Deklarates se Rrezikut		
028-057-00-7	dialuminium nickel tetraoxide; [1] nickel titanium trioxide; [2] nickel titanium oxide; [3] nickel divanadium hexaoxide; [4] cobalt dimolybdenum nickel octaoxide; [5] nickel zirkonium trioxide; [6] molybdenum nickel tetraoxide; [7] nickel tungsten tetraoxide; [8] olivine, nickel green; [9] lithium nickel dioxide; [10] molybdenum nickel oxide; [11]	234-454-8 [1] 234-825-4 [2] 235-752-0 [3] 257-970-5 [4] 268-169-5 [5] 274-755-1 [6] 238-034-5 [7] 238-032-4 [8] 271-112-7 [9] - [10] - [11]	12004-35-2 [1] 12035-39-1 [2] 12653-76-8 [3] 52502-12-2 [4] 68016-03-5 [5] 70692-93-2 [6] 14177-55-0 [7] 14177-51-6 [8] 68515-84-4 [9] 12031-65-1 [10] 12673-58-4 [11]	Carc. 1A STOT RE 1 Skin Sens. 1	H350i H372** H317	GHS08 GHS07 Dgr	H350i H372** H317			
028-058-00-2	cobalt lithium nickel oxide	442-750-5	—	Carc. 1A Acute Tox. 2 * STOT RE 1 Skin Sens. 1 Aquatic Acute 1 Aquatic Chronic 1	H350i H330 H372** H317 H400 H410	GHS06 GHS08 GHS09 Dgr	H350i H330 H372** H317 H410			
029-001-00-4	copper chloride; copper (I) chloride; cuprous chloride	231-842-9	7758-89-6	Acute Tox. 4 * Aquatic Acute 1 Aquatic Chronic 1	H302 H400 H410	GHS07 GHS09 Wng	H302 H400 H410			
029-002-00-X	dicopper oxide; copper (I) oxide	215-270-7	1317-39-1	Acute Tox. 4 * Aquatic Acute 1 Aquatic Chronic 1	H302 H400 H410	GHS07 GHS09 Wng	H302 H410			

Numri Index	Identifikimi Nderkombetar i Kimikatit	Numri EC	Numri CAS	Klasifikimi		Etiketimi			Limitet specifike te perqendrimit, Faktoret-SH/M	Shënim
				Kode te Klases dhe Kategorise se rrezikut	Kodi i Deklarates se Rrezikut	Kodi/et i/e Fjales/ve Sinjalizuese, Piktogrami	Kodi i Deklarates se Rrezikut	Kodi/et shtese i/te Deklarates se Rrezikut		
029-003-00-5	Naphthenic acids, kripra bakri; copper naphthenate	215-657-0	1338-02-9	Flam. Liq. 3 Acute Tox. 4 * Aquatic Acute 1 Aquatic Chronic 1	H226 H302 H400 H410	GHS02 GHS07 GHS09 Wng	H226 H302 H410			
029-004-00-0	copper sulphate	231-847-6	7758-98-7	Acute Tox. 4 * Eye Irrit. 2 Skin Irrit. 2 Aquatic Acute 1 Aquatic Chronic 1	H302 H319 H315 H400 H410	GHS07 GHS09 Wng	H302 H319 H315 H410			
029-005-00-6	(tris(chloromethyl)phthalocyani-nato)copper(II),produkte reaksioni me *N*-methylpip-erazine dhe methoxyacetic acid	401-260-1	—	Eye Irrit. 2	H319	GHS07 Wng	H319			
029-006-00-1	tris(octadec-9-enylammonium) (trisulfonatophthalocyani-nato)copper(II)	403-210-4	—	Eye Dam. 1 Aquatic Chronic 2	H318 H411	GHS05 GHS09 Dgr	H318 H411			
029-007-00-7	(trisodium (2-((3-(6-(2-chloro-5-sulfonato)anilino)-4-(3-carbo-xypyridinio)-1,3,5-triazin-2-ylamino)-2-oxido-5-sulfonatop-henylazo)phenylmethylazo)-4-sulfonatobenzoato)copper(3-)) hydroxide	404-670-9	89797-01-3	Skin Sens. 1	H317	GHS07 Wng	H317			G
029-008-00-2	copper(II) methanesulfonate	405-400-2	54253-62-2	Acute Tox. 4 * Eye Dam. 1 Aquatic Acute 1 Aquatic Chronic 1	H302 H318 H400 H410	GHS05 GHS07 GHS09 Dgr	H302 H318 H410			
029-009-00-8	phthalocyanine-*N*-[3-(diethy-lamino)propyl]sulfonamide copper complex	413-650-9	93971-95-0	Aquatic Chronic 3	H412	—	H412			

Numri Index	Identifikimi Nderkombetar i Kimikatit	Numri EC	Numri CAS	Klasifikimi		Etiketimi			Limitet specifike te perqendrimit, Faktoret-SH/M	Shënim
				Kode te Klases dhe Kategorise se rrezikut	Kodi i Deklarates se Rrezikut	Kodi/et i/e Fjales/ve Sinjalizuese, Piktogrami	Kodi i Deklarates se Rrezikut	Kodi/et shtese i/te Deklarates se Rrezikut		
029-010-00-3	Mas reaksioni e komponimeve nga (dodecakis(*p*-tolylthio)phthalocyaninato)copper(II) ne (hexadecakis(*p*-tolylthio)phthalocyaninato)copper(II)	407-700-9	101408-30-4	Skin Sens. 1	H317	GHS07 Wng	H317			
029-011-00-9	sodium [29*H*,31*H*-phthalocyaninato-(2-)-*N*29,*N*30,*N*31,*N*32]-((3-(*N*-methyl-*N*-(2-hydroxyethyl)amino)propyl)amino)sulfonyl-sulfonato, komplekese te bakrit	412-730-0	150522-10-4	Skin Corr. 1B	H314	GHS05 Dgr	H314			
029-012-00-4	sodium ((*N*-(3-trimethylammoniopropyl)sulfamoyl)methylsulfonatophthalocyaninato)copper(II)	407-340-2	124719-24-0	Eye Dam. 1	H318	GHS05 Dgr	H318			
029-013-00-X	trisodium(2-(α-(3-(4-chloro-6-(2-(2-(vinylsulfonyl)ethoxy)ethylamino)-1,3,5-triazin-2-ylamino)-2-oxido-5-sulfonatophenylazo)benzylidenehydrazino)-4-sulfonatobenzoato)copper(II)	407-580-8	130201-51-3	Eye Dam. 1	H318	GHS05 Dgr	H318			
029-014-00-5	Mas reaksioni i: 2,2'-[[*cis*-1,2-cyclohexanediylbis(nitrilomethylidene)]bis[phenolate]](2-)*N*,*N'*,*O*,*O'*-copper complex; 2,2'-[[*trans*-1,2-cyclohexanediylbis(nitrilomethylidyne)]bis[phenolate]](2-)*N*,*N'*,*O*,*O'*- komplekese te bakrit	419-610-7	171866-24-3	STOT RE 2 * Aquatic Chronic 2	H373** H411	GHS08 GHS09 Wng	H373** H411			

Numri Index	Identifikimi Nderkombetar i Kimikatit	Numri EC	Numri CAS	Klasifikimi		Etiketimi			Limitet specifike te perqendrimit, Faktoret-SH/M	Shënim
				Kode te Klases dhe Kategorise se rrezikut	Kodi i Deklarates se Rrezikut	Kodi/et i/e Fjales/ve Sinjalizuese, Piktogrami	Kodi i Deklarates se Rrezikut	Kodi/et shtese i/te Deklarates se Rrezikut		
030-001-00-1	zinc powder/puder — zinc dust/pluhur (pyrophoric)	231-175-3	7440-66-6	Water-react. 1 Pyr. Sol. 1 Aquatic Acute 1 Aquatic Chronic 1	H260 H250 H400 H410	GHS02 GHS09 Dgr	H260 H250 H410			T
030-001-01-9	zinc powder — zinc dust (stabi–lised)	231-175-3	7440-66-6	Aquatic Acute 1 Aquatic Chronic 1	H400 H410	GHS09 Wng	H410			
030-003-00-2	zinc chloride	231-592-0	7646-85-7	Acute Tox. 4 * Skin Corr. 1B Aquatic Acute 1 Aquatic Chronic 1	H302 H314 H400 H410	GHS05 GHS07 GHS09 Dgr	H302 H314 H410		STOT SE 3; H335: C ≥ 5 %	
030-004-00-8	dimethylzinc; [1] diethylzinc [2]	208-884-1 [1] 209-161-3 [2]	544-97-8 [1] 557-20-0 [2]	Pyr. Liq. 1 Water-react. 1 Skin Corr. 1B Aquatic Acute 1 Aquatic Chronic 1	H250 H260 H314 H400 H410	GHS02 GHS05 GHS09 Dgr	H250 H260 H314 H410	EUH014		
030-005-00-3	diamminediisocyanatozinc	401-610-3	—	Acute Tox. 4 * Eye Dam. 1 Resp. Sens. 1 Skin Sens. 1 Aquatic Acute 1	H302 H318 H334 H317 H400	GHS05 GHS08 GHS07 GHS09 Dgr	H302 H318 H334 H317 H400			
030-006-00-9	zinc sulphate (hydrous) (mono-, hexa- dhe hepta hydrate); [1] zinc sulphate (anhydrous) [2]	231-793-3 [1] 231-793-3 [2]	7446-19-7 [1] 7733-02-0 [2]	Acute Tox. 4 * Eye Dam. 1 Aquatic Acute 1 Aquatic Chronic 1	H302 H318 H400 H410	GHS05 GHS07 GHS09 Dgr	H302 H318 H410			
030-007-00-4	bis(3,5-di-*tert*-butylsalicylato-O^1,O^2)zinc	403-360-0	42405-40-3	Flam. Sol. 1 Acute Tox. 4 * Aquatic Acute 1 Aquatic Chronic 1	H228 H302 H400 H410	GHS02 GHS07 GHS09 Dgr	H228 H302 H410			T

Numri Index	Identifikimi Nderkombetar i Kimikatit	Numri EC	Numri CAS	Klasifikimi		Etiketimi			Limitet specifike te perqendrimit, Faktoret-SH/M	Shënim
				Kode te Klases dhe Kategorise se rrezikut	Kodi i Deklarates se Rrezikut	Kodi/et i/e Fjales/ve Sinjalizuese, Piktogrami	Kodi i Deklarates se Rrezikut	Kodi/et shtese i/te Deklarates se Rrezikut		
030-008-00-X	hydroxo(2-(benzenesulfon-amido)benzoato)zinc(II)	403-750-0	113036-91-2	Acute Tox. 4 * Aquatic Chronic 2	H332 H411	GHS07 GHS09 Wng	H332 H411			
030-009-00-5	zinc-bis(4-(*n*-octyloxycarbony-lamino)salicylate) dihydrate	417-130-2	—	Eye Dam. 1 Aquatic Chronic 2	H318 H411	GHS05 GHS09 Dgr	H318 H411			
030-010-00-0	2-dodec-1-enylbutanedioic acid, 4-methyl ester zinc salt	430-740-3	—	Aquatic Chronic 2	H411	GHS09	H411			
030-011-00-6	trizinc bis(orthophosphate)	231-944-3	7779-90-0	Aquatic Acute 1 Aquatic Chronic 1	H400 H410	GHS09 Wng	H410			
030-012-00-1	aluminium-magnesium-zinc-carbonate-hydroxide	423-570-6	169314-88-9	Aquatic Chronic 4	H413		H413			
030-013-00-7	zinc oxide	215-222-5	1314-13-2	Aquatic Acute 1 Aquatic Chronic 1	H400 H410	GHS09 Wng	H410			
030-015-00-8	tetrazinc(2+)bis(hexacyanocob-alt(3+))diacetate	440-060-9	—	Aquatic Chronic 2	H411	GHS09	H411			
031-001-00-4	gallium arsenide	215-114-8	1303-00-0	Carc. 1B STOT RE 1	H350 H372 (respiratory dhe haema-topoietic systems)	GHS08 Dgr	H350 H372 (respiratory dhe haema-topoietic systems)			
033-001-00-X	arsenic	231-148-6	7440-38-2	Acute Tox. 3 * Acute Tox. 3 * Aquatic Acute 1 Aquatic Chronic 1	H331 H301 H400 H410	GHS06 GHS09 Dgr	H331 H301 H410			

Numri Index	Identifikimi Nderkombetar i Kimikatit	Numri EC	Numri CAS	Klasifikimi		Etiketimi			Limitet specifike te perqendrimit, Faktoret-SH/M	Shënim
				Kode te Klases dhe Kategorise se rrezikut	Kodi i Deklarates se Rrezikut	Kodi/et i/e Fjales/ve Sinjalizuese, Piktogrami	Kodi i Deklarates se Rrezikut	Kodi/et shtese i/te Deklarates se Rrezikut		
033-002-00-5	Komponime te arsenikut me perjshatim te atyre te specifikuara diku tjeter ne kete Shtojce	—	—	Acute Tox. 3 * Acute Tox. 3 * Aquatic Acute 1 Aquatic Chronic 1	H331 H301 H400 H410	GHS06 GHS09 Dgr	H331 H301 H410		*	A1
033-003-00-0	diarsenic trioxide; arsenic trioxide	215-481-4	1327-53-3	Carc. 1A Acute Tox. 2 * Skin Corr. 1B Aquatic Acute 1 Aquatic Chronic 1	H350 H300 H314 H400 H410	GHS06 GHS08 GHS05 GHS09 Dgr	H350 H300 H314 H410			
033-004-00-6	diarsenic pentaoxide; arsenic pentoxide; arsenic oxide	215-116-9	1303-28-2	Carc. 1A Acute Tox. 3 * Acute Tox. 3 * Aquatic Acute 1 Aquatic Chronic 1	H350 H331 H301 H400 H410	GHS06 GHS08 GHS09 Dgr	H350 H331 H301 H410			
033-005-00-1	arsenic acid dhe kriperat e tij me perjshatim te atyre te specifikuara diku tjeter ne kete Shtojce	—	—	Carc. 1A Acute Tox. 3 * Acute Tox. 3 * Aquatic Acute 1 Aquatic Chronic 1	H350 H331 H301 H400 H410	GHS06 GHS08 GHS09 Dgr	H350 H331 H301 H410			A
033-006-00-7	arsine	232-066-3	7784-42-1	Flam. Gas 1 Press. Gas Acute Tox. 2 * STOT RE 2 * Aquatic Acute 1 Aquatic Chronic 1	H220 H330 H373 ** H400 H410	GHS02 GHS04 GHS06 GHS08 GHS09 Dgr	H220 H330 H373 ** H410			U

Numri Index	Identifikimi Nderkombetar i Kimikatit	Numri EC	Numri CAS	Klasifikimi		Etiketimi			Limitet specifike te perqendrimit, Faktoret-SH/M	Shënim
				Kode te Klases dhe Kategorise se rrezikut	Kodi i Deklarates se Rrezikut	Kodi/et i/e Fjales/ve Sinjalizuese, Piktogrami	Kodi i Deklarates se Rrezikut	Kodi/et shtese i/te Deklarates se Rrezikut		
033-007-00-2	*tert*-butylarsine	423-320-6	4262-43-5	Pyr. Liq. 1 Acute Tox. 2 *	H250 H330	GHS02 GHS06 Dgr	H250 H330			
034-001-00-2	selenium	231-957-4	7782-49-2	Acute Tox. 3 * Acute Tox. 3 * STOT RE 2 * Aquatic Chronic 4	H331 H301 H373 ** H413	GHS06 GHS08 Dgr	H331 H301 H373 ** H413			
034-002-00-8	Kompnime te selenit me perjashtim te sulfo-selenit te kadmiumit/cadmium sulpho–selenide dhe te atyre qe jane psecifikuar diku tjeter ne kete Shtojce	—	—	Acute Tox. 3 * Acute Tox. 3 * STOT RE 2 Aquatic Acute 1 Aquatic Chronic 1	H331 H301 H373** H400 H410	GHS06 GHS08 GHS09 Dgr	H331 H301 H373** H410			A
034-003-00-3	sodium selenite	233-267-9	10102-18-8	Acute Tox. 2 * Acute Tox. 3 * Skin Sens. 1 Aquatic Chronic 2	H300 H331 H317 H411	GHS06 GHS09 Dgr	H300 H331 H317 H411	EUH031		
035-001-00-5	bromine	231-778-1	7726-95-6	Acute Tox. 2 * Skin Corr. 1A Aquatic Acute 1	H330 H314 H400	GHS06 GHS05 GHS09 Dgr	H330 H314 H400			
035-002-00-0	hydrogen bromide	233-113-0	10035-10-6	Press. Gas Skin Corr. 1A STOT SE 3	H314 H335	GHS04 GHS05 GHS07 Dgr	H314 H335			U

Numri Index	Identifikimi Nderkombetar i Kimikatit	Numri EC	Numri CAS	Klasifikimi		Etiketimi			Limitet specifike te perqendrimit, Faktoret-SH/M	Shënim
				Kode te Klases dhe Kategorise se rrezikut	Kodi i Deklarates se Rrezikut	Kodi/et i/e Fjales/ve Sinjalizuese, Piktogrami	Kodi i Deklarates se Rrezikut	Kodi/et shtese i/te Deklarates se Rrezikut		
035-002-01-8	hydrobromic acid ... %	—	—	Skin Corr. 1B STOT SE 3	H314 H335	GHS05 GHS07 Dgr	H314 H335		Skin Corr. 1B; H314:C≥40% Skin Irrit. 2; H315: 10%≤ C <40 % Eye Irrit. 2; H319: 10% ≤ C< 40% STOT SE 3; H335:C≥10 %	B
035-003-00-6	potassium bromate	231-829-8	7758-01-2	Ox. Sol. 1 Carc. 1B Acute Tox. 3 *	H271 H350 H301	GHS03 GHS06 GHS08 Dgr	H271 H350 H301			
035-004-00-1	2-hydroxyethylammonium perbromide	407-440-6	—	Ox. Sol. 2 **** Acute Tox. 4 * Skin Corr. 1A Skin Sens. 1 Aquatic Acute 1	H272 H302 H314 H317 H400	GHS03 GHS05 GHS07 GHS09 Dgr	H272 H302 H314 H317 H400			
040-001-00-3	zirconium powder/puder (pyrophoric)	231-176-9	7440-67-7	Water-react. 1 Pyr. Sol. 1	H260 H250	GHS02 Dgr	H260 H250			T
040-002-00-9	zirconium powder/puder, dry (non pyrophoric)	—	—	Self-heat. 1	H251	GHS02 Dgr	H251			T

Numri Index	Identifikimi Nderkombetar i Kimikatit	Numri EC	Numri CAS	Klasifikimi		Etiketimi			Limitet specifike te perqendrimit, Faktoret-SH/M	Shënim
				Kode te Klases dhe Kategorise se rrezikut	Kodi i Deklarates se Rrezikut	Kodi/et i/e Fjales/ve Sinjalizuese, Piktogrami	Kodi i Deklarates se Rrezikut	Kodi/et shtese i/te Deklarates se Rrezikut		
040-003-00-4	Produkt reaksioni i 3,5-di-*tert*-butylsalicylic acid dhe zirconium oxychloride, dehydrated, basic Zr: DTBS= 1,0: 1,0 to 1,0: 1,5	430-610-6	226996-19-6	Aquatic Acute 1 Aquatic Chronic 1	H400 H410	GHS09 Wng	H410			
042-001-00-9	molybdenum trioxide	215-204-7	1313-27-5	Carc. 2 Eye Irrit. 2 STOT SE 3	H351 H319 H335	GHS08 GHS07 Wng	H351 H319 H335			
042-002-00-4	tetrakis(dimethylditetradecylammonium) hexa-μ-oxotetra-μ3-oxodi-μ5-oxotetradecaoxooctamolybdate(4-)	404-760-8	117342-25-3	Acute Tox. 3 * Eye Dam. 1	H331 H318	GHS06 GHS05 Dgr	H331 H318			
042-003-00-X	tetrakis(trimethylhexadecylammonium) hexa-mu-oxotetra-mu3-oxodi-mu5-oxotetradecaoxooctamolybdate(4-)	404-860-1	116810-46-9	Flam. Sol. 1 Eye Dam. 1 Aquatic Acute 1 Aquatic Chronic 1	H228 H318 H400 H410	GHS02 GHS05 GHS09 Dgr	H228 H318 H410			T
042-004-00-5	Produkt reaksioni i ammonium molybdate dhe C_{12}-C_{24}-diethoxylated alkylamine (1:5-1:3)	412-780-3	—	Skin Irrit. 2 Skin Sens. 1 Aquatic Chronic 2	H315 H317 H411	GHS07 GHS09 Wng	H315 H317 H411			
042-005-00-0	Mas reaksioni i: mono- dhe di-glycerols of canola oil; canola oil acid amide of branched 1,3-propanediamine,*N*-[3-(tridecyloxy)-propyl]; *N*,*N*-diorgano dithiocarbamate molybdenum complex	434-240-6	—	Skin Sens. 1 Aquatic Chronic 2	H317 H411	GHS07 GHS09 Wng	H317 H411			

Numri Index	Identifikimi Nderkombetar i Kimikatit	Numri EC	Numri CAS	Klasifikimi		Etiketimi			Limitet specifike te perqendrimit, Faktoret-SH/M	Shënim
				Kode te Klases dhe Kategorise se rrezikut	Kodi i Deklarates se Rrezikut	Kodi/et i/e Fjales/ve Sinjalizuese, Piktogrami	Kodi i Deklarates se Rrezikut	Kodi/et shtese i/te Deklarates se Rrezikut		
046-001-00-X	tetraammine palladium (II) hydrogen carbonate	425-270-0	134620-00-1	Acute Tox. 4 * STOT RE 2 * Eye Dam. 1 Skin Sens. 1 Aquatic Acute 1 Aquatic Chronic 1	H302 H373** H318 H317 H400 H410	GHS05 GHS08 GHS07 GHS09 Dgr	H302 H373** H318 H317 H410			
047-001-00-2	silver nitrate	231-853-9	7761-88-8	Ox. Sol. 2 Skin Corr. 1B Aquatic Acute 1 Aquatic Chronic 1	H272 H314 H400 H410	GHS03 GHS05 GHS09 Dgr	H272 H314 H410			
047-002-00-8	polyphosphoric acid, copper, sodium, magnesium, calcium, silver dhe zinc salt	416-850-4	—	Aquatic Acute 1 Aquatic Chronic 1	H400 H410	GHS09 Wng	H410			
048-001-00-5	Komponime kadmiumi, me perjashtim te cadmium sulpho–selenide (xCdS.yCdSe), Mas reaksioni e cadmium sulphide me zinc sulphide (xCdS.yZnS), mase reaksioni e cadmium sulphide me mercury sulphide (xCdS.yHgS), dhe atyre te specifikuara diku tjeter ne kete Shtojce	—	—	Acute Tox. 4 * Acute Tox. 4 * Acute Tox. 4 * Aquatic Acute 1 Aquatic Chronic 1	H332 H312 H302 H400 H410	GHS07 GHS09 Wng	H332 H312 H302 H410		*	A1
048-002-00-0	cadmium (non-pyrophoric); [1] cadmium oxide (non-pyro–phoric) [2]	231-152-8 [1] 215-146-2 [2]	7440-43-9 [1] 1306-19-0 [2]	Carc. 1B Muta. 2 Repr. 2 Acute Tox. 2 * STOT RE 1 Aquatic Acute 1 Aquatic Chronic 1	H350 H341 H361fd H330 H372 ** H400 H410	GHS06 GHS08 GHS09 Dgr	H350 H341 H361fd H330 H372 ** H410			

Numri Index	Identifikimi Nderkombetar i Kimikatit	Numri EC	Numri CAS	Klasifikimi		Etiketimi			Limitet specifike te perqendrimit, Faktoret-SH/M	Shënim
				Kode te Klases dhe Kategorise se rrezikut	Kodi i Deklarates se Rrezikut	Kodi/et i/e Fjales/ve Sinjalizuese, Piktogrami	Kodi i Deklarates se Rrezikut	Kodi/et shtese i/te Deklarates se Rrezikut		
048-003-00-6	cadmium diformate; cadmiumformate	224-729-0	4464-23-7	Acute Tox. 3 * Acute Tox. 3 * Carc. 2 STOT RE 2 * Aquatic Acute 1 Aquatic Chronic 1	H331 H301 H351 H373 ** H400 H410	GHS06 GHS08 GHS09 Dgr	H331 H301 H351 H373 ** H410		* STOT RE 2; H373: C≥,25 %	
048-004-00-1	cadmium cyanide	208-829-1	542-83-6	Acute Tox. 2 * Acute Tox. 1 Acute Tox. 2 * Carc. 2 STOT RE 2 * Aquatic Acute 1 Aquatic Chronic 1	H330 H310 H300 H351 H373 ** H400 H410	GHS06 GHS08 GHS09 Dgr	H330 H310 H300 H351 H373 ** H410	EUH032	STOT RE 2; H373: C ≥ 0,1 % EUH032: C≥1 %	
048-005-00-7	cadmiumhexafluorosilicate(2-); cadmium fluorosilica	241-084-0	17010-21-8	Acute Tox. 3 * Acute Tox. 3 * Carc. 2 STOT RE 2 * Aquatic Acute 1 Aquatic Chronic 1	H331 H301 H351 H373 ** H400 H410	GHS06 GHS08 GHS09 Dgr	H331 H301 H351 H373 ** H410		* STOT RE 2; H373: C≥0,1 %	
048-006-00-2	cadmium fluoride	232-222-0	7790-79-6	Carc. 1B Muta. 1B Repr. 1B Acute Tox. 2 * Acute Tox. 3 * STOT RE 1 Aquatic Acute 1 Aquatic Chronic 1	H350 H340 H360FD H330 H301 H372 ** H400 H410	GHS06 GHS08 GHS09 Dgr	H350 H340 H360FD H330 H301 H372 ** H410		Carc. 1B; H350: C ≥ 0,01 % * oral STOT RE 1; H372: C ≥ 7 % STOT RE 2: 0,1 % ≤ C < 7 %	

Numri Index	Identifikimi Nderkombetar i Kimikatit	Numri EC	Numri CAS	Klasifikimi		Etiketimi			Limitet specifike te perqendrimit, Faktoret-SH/M	Shënim
				Kode te Klases dhe Kategorise se rrezikut	Kodi i Deklarates se Rrezikut	Kodi/et i/e Fjales/ve Sinjalizuese, Piktogrami	Kodi i Deklarates se Rrezikut	Kodi/et shtese i/te Deklarates se Rrezikut		
048-007-00-8	cadmium iodide	232-223-6	7790-80-9	Acute Tox. 3 * Acute Tox. 3 * Carc. 2 STOT RE 2 * Aquatic Acute 1 Aquatic Chronic 1	H331 H301 H351 H373 ** H400 H410	GHS06 GHS08 GHS09 Dgr	H331 H301 H351 H373 ** H410		* STOT RE 2; H373: C ≥0,1 %	
048-008-00-3	cadmium chloride	233-296-7	10108-64-2	Carc. 1B Muta. 1B Repr. 1B Acute Tox. 2 * Acute Tox. 3 * STOT RE 1 Aquatic Acute 1 Aquatic Chronic 1	H350 H340 H360FD H330 H301 H372 ** H400 H410	GHS06 GHS08 GHS09 Dgr	H350 H340 H360FD H330 H301 H372 ** H410		Carc. 1B; H350: C ≥ 0,01 % * oral STOT RE 1; H372: C ≥ 7 % STOT RE 2; H373: 0,1% ≤ C < 7 %	
048-009-00-9	cadmium sulphate	233-331-6	10124-36-4	Carc. 1B Muta. 1B Repr. 1B Acute Tox. 2 * Acute Tox. 3 * STOT RE 1 Aquatic Acute 1 Aquatic Chronic 1	H350 H340 H360FD H330 H301 H372 ** H400 H410	GHS06 GHS08 GHS09 Dgr	H350 H340 H360FD H330 H301 H372 ** H410		Carc. 1B; H350: C ≥ 0,01 % * oral STOT RE 1; H372: C ≥ 7 % STOT RE 2; H373: 0,1% ≤ C < 7%	

Numri Index	Identifikimi Nderkombetar i Kimikatit	Numri EC	Numri CAS	Klasifikimi		Etiketimi			Limitet specifike te perqendrimit, Faktoret-SH/M	Shënim
				Kode te Klases dhe Kategorise se rrezikut	Kodi i Deklarates se Rrezikut	Kodi/et i/e Fjales/ve Sinjalizuese, Piktogrami	Kodi i Deklarates se Rrezikut	Kodi/et shtese i/te Deklarates se Rrezikut		
048-010-00-4	cadmium sulphide	215-147-8	1306-23-6	Carc. 1B Muta. 2 Repr. 2 STOT RE 1 Acute Tox. 4 * Aquatic Chronic 4	H350 H341 H361fd H372 ** H302 H413	GHS08 GHS07 Dgr	H350 H341 H361fd H372 ** H302 H413		* STOT RE 1; H372: C ≥ 10% STOT RE 2; H373: 0,1%≤ C < 10%	1
048-011-00-X	cadmium (pyrophoric)	231-152-8	7440-43-9	Pyr. Sol. 1 Carc. 1B Muta. 2 Repr. 2 Acute Tox. 2 * STOT RE 1 Aquatic Acute 1 Aquatic Chronic 1	H250 H350 H341 H361fd H330 H372 ** H400 H410	GHS02 GHS06 GHS08 GHS09 Dgr	H250 H350 H341 H361fd H330 H372 ** H410			
050-001-00-5	tin tetrachloride; stannic chloride	231-588-9	7646-78-8	Skin Corr. 1B Aquatic Chronic 3	H314 H412	GHS05 Dgr	H314 H412		STOT SE 3; H335: C ≥ 5 %	
050-002-00-0	cyhexatin (ISO); hydroxytricyclohexylstannane; tri(cyclohexyl)tin hydroxide	236-049-1	13121-70-5	Acute Tox. 4 * Acute Tox. 4 * Acute Tox. 4 * Aquatic Acute 1 Aquatic Chronic 1	H332 H312 H302 H400 H410	GHS07 GHS09 Wng	H332 H312 H302 H410		M=1000	

Numri Index	Identifikimi Nderkombetar i Kimikatit	Numri EC	Numri CAS	Klasifikimi		Etiketimi			Limitet specifike te perqendrimit, Faktoret-SH/M	Shënim
				Kode te Klases dhe Kategorise se rrezikut	Kodi i Deklarates se Rrezikut	Kodi/et i/e Fjales/ve Sinjalizuese, Piktogrami	Kodi i Deklarates se Rrezikut	Kodi/et shtese i/te Deklarates se Rrezikut		
050-003-00-6	fentin acetate (ISO); triphenyltin acetate	212-984-0	900-95-8	Carc. 2 Repr. 2 Acute Tox. 2 * Acute Tox. 3 * Acute Tox. 3 * STOT RE 1 STOT SE 3 Skin Irrit. 2 Eye Dam. 1 Aquatic Acute 1 Aquatic Chronic 1	H351 H361d*** H330 H311 H301 H372** H335 H315 H318 H400 H410	GHS06 GHS05 GHS08 GHS09 Dgr	H351 H361d*** H330 H311 H301 H372** H335 H315 H318 H410		M=10	
050-004-00-1	fentin hydroxide (ISO); triphenyltin hydroxide	200-990-6	76-87-9	Carc. 2 Repr. 2 Acute Tox. 2 * Acute Tox. 3 * Acute Tox. 3 * STOT RE 1 STOT SE 3 Skin Irrit. 2 Eye Dam. 1 Aquatic Acute 1 Aquatic Chronic 1	H351 H361d*** H330 H311 H301 H372** H335 H315 H318 H400 H410	GHS06 GHS05 GHS08 GHS09 Dgr	H351 H361d*** H330 H311 H301 H372** H335 H315 H318 H410		M=10	
050-005-00-7	Komponime te trimethyltin, me perjashtim te atyre te specifikuara diku tjeter ne kete Shtojce	—	—	Acute Tox. 2 * Acute Tox. 1 Acute Tox. 2 * Aquatic Acute 1 Aquatic Chronic 1	H330 H310 H300 H400 H410	GHS06 GHS09 Dgr	H330 H310 H300 H410		*	A1

Numri Index	Identifikimi Nderkombetar i Kimikatit	Numri EC	Numri CAS	Klasifikimi		Etiketimi			Limitet specifike te perqendrimit, Faktoret-SH/M	Shënim
				Kode te Klases dhe Kategorise se rrezikut	Kodi i Deklarates se Rrezikut	Kodi/et i/e Fjales/ve Sinjalizuese, Piktogrami	Kodi i Deklarates se Rrezikut	Kodi/et shtese i/te Deklarates se Rrezikut		
050-006-00-2	Komponime te triethyltin, me perjashtim te atyre te specifikuara diku tjeter ne kete Shtojce	—	—	Acute Tox. 2 * Acute Tox. 1 Acute Tox. 2 * Aquatic Acute 1 Aquatic Chronic 1	H330 H310 H300 H400 H410	GHS06 GHS09 Dgr	H330 H310 H300 H410		*	A1
050-007-00-8	Komponime te tripropyltin, me perjashtim te atyre te specifikuara diku tjeter ne kete Shtojce	—	—	Acute Tox. 3 * Acute Tox. 3 * Acute Tox. 3 * Aquatic Acute 1 Aquatic Chronic 1	H331 H311 H301 H400 H410	GHS06 GHS09 Dgr	H331 H311 H301 H410		*	A1
050-008-00-3	Komponimel te tributyltin, me perjashtim te atyre te specifikuara diku tjeter ne kete Shtojce	—	—	Acute Tox. 3 * Acute Tox. 4 * STOT RE 1 Eye Irrit. 2 Skin Irrit. 2 Aquatic Acute 1 Aquatic Chronic 1	H301 H312 H372** H319 H315 H400 H410	GHS06 GHS08 GHS09 Dgr	H301 H312 H372** H319 H315 H410		* STOT RE 1; H372: C ≥ 1 % STOT RE 2; H373: 0,25 % ≤ C < 1 % Skin Irrit. 2; H315: C ≥ 1 % Eye Irrit. 2; H319: C ≥ 1 % M = 10	A 1
050-009-00-9	fluorotripentylstannane; [1] hexapentyldistannoxane [2]	243-546-7 [1] 247-143-7 [2]	20153-49-5 [1] 25637-27-8 [2]	Acute Tox. 4 * Acute Tox. 4 * Acute Tox. 4 * Aquatic Acute 1 Aquatic Chronic 1	H332 H312 H302 H400 H410	GHS07 GHS09 Wng	H332 H312 H302 H410		*	1

Numri Index	Identifikimi Nderkombetar i Kimikatit	Numri EC	Numri CAS	Klasifikimi		Etiketimi			Limitet specifike te perqendrimit, Faktoret-SH/M	Shënim
				Kode te Klases dhe Kategorise se rrezikut	Kodi i Deklarates se Rrezikut	Kodi/et i/e Fjales/ve Sinjalizuese, Piktogrami	Kodi i Deklarates se Rrezikut	Kodi/et shtese i/te Deklarates se Rrezikut		
050-010-00-4	fluorotrihexylstannane	243-547-2	20153-50-8	Acute Tox. 4 * Acute Tox. 4 * Acute Tox. 4 * Aquatic Acute 1 Aquatic Chronic 1	H332 H312 H302 H400 H410	GHS07 GHS09 Wng	H332 H312 H302 H410		*	1
050-011-00-X	Komponimel te triphenyltin, me perjashtim te atyre te specifikuara diku tjeter ne kete Shtojce	—	—	Acute Tox. 3 * Acute Tox. 3 * Acute Tox. 3 * Aquatic Acute 1 Aquatic Chronic 1	H331 H311 H301 H400 H410	GHS06 GHS09 Dgr	H331 H311 H301 H410		* M=100	A1
050-012-00-5	tetracyclohexylstannane; [1] chlorotricyclohexylstannane; [2] butyltricyclohexylstannane [3]	215-910-5 [1] 221-437-5 [2] 230-358-5 [3]	1449-55-4 [1] 3091-32-5 [2] 7067-44-9 [3]	Acute Tox. 4 * Acute Tox. 4 * Acute Tox. 4 * Aquatic Acute 1 Aquatic Chronic 1	H332 H312 H302 H400 H410	GHS07 GHS09 Wng	H332 H312 H302 H410		*	A1
050-013-00-0	Komponimel te trioctyltin, me perjashtim te atyre te specifikuara diku tjeter ne kete Shtojce	—	—	Eye Irrit. 2 STOT SE 3 Skin Irrit. 2 Aquatic Chronic 4	H319 H335 H315 H413	GHS07 Wng	H319 H335 H315 H413		Skin Irrit. 2; H315: C ≥ 1 % Eye Irrit. 2; H319: C ≥ 1 % STOT SE 3; H335: C ≥ 1 %	A1

Numri Index	Identifikimi Nderkombetar i Kimikatit	Numri EC	Numri CAS	Klasifikimi		Etiketimi			Limitet specifike te perqendrimit, Faktoret-SH/M	Shënim
				Kode te Klases dhe Kategorise se rrezikut	Kodi i Deklarates se Rrezikut	Kodi/et i/e Fjales/ve Sinjalizuese, Piktogrami	Kodi i Deklarates se Rrezikut	Kodi/et shtese i/te Deklarates se Rrezikut		
050-017-00-2	fenbutatin oxide (ISO); bis(tris(2-methyl-2-phenylpro–pyl)tin)oxide	236-407-7	13356-08-6	Acute Tox. 2 * Eye Irrit. 2 Skin Irrit. 2 Aquatic Acute 1 Aquatic Chronic 1	H330 H319 H315 H400 H410	GHS06 GHS09 Dgr	H330 H319 H315 H410			
050-018-00-8	tin(II) methanesulphonate	401-640-7	53408-94-9	Skin Corr. 1B Acute Tox. 4 * Skin Sens. 1 Aquatic Chronic 2	H314 H302 H317 H411	GHS05 GHS07 GHS09 Dgr	H314 H302 H317 H411			
050-019-00-3	azocyclotin (ISO); 1-(tricyclohexylstannyl)-1*H*-1,2,4-triazole	255-209-1	41083-11-8	Acute Tox. 2 * Acute Tox. 3 * STOT SE 3 Skin Irrit. 2 Eye Dam. 1 Aquatic Acute 1 Aquatic Chronic 1	H330 H301 H335 H315 H318 H400 H410	GHS06 GHS05 GHS09 Dgr	H330 H301 H335 H315 H318 H410			
050-020-00-9	trioctylstannane	413-320-4	869-59-0	STOT RE 1 Skin Irrit. 2 Aquatic Chronic 4	H372 ** H315 H413	GHS08 GHS07 Dgr	H372 ** H315 H413			
050-021-00-4	dichlorodioctyl stannane	222-583-2	3542-36-7	Acute Tox. 3 * STOT RE 1 Aquatic Chronic 3	H331 H372** H412	GHS06 GHS08 Dgr	H331 H372** H412			

Numri Index	Identifikimi Nderkombetar i Kimikatit	Numri EC	Numri CAS	Klasifikimi		Etiketimi			Limitet specifike te perqendrimit, Faktoret-SH/M	Shënim
				Kode te Klases dhe Kategorise se rrezikut	Kodi i Deklarates se Rrezikut	Kodi/et i/e Fjales/ve Sinjalizuese, Piktogrami	Kodi i Deklarates se Rrezikut	Kodi/et shtese i/te Deklarates se Rrezikut		
050-022-00-X	dibutyltin dichloride; (DBTC)	211-670-0	683-18-1	Muta. 2 Repr. 1B Acute Tox. 2 * Acute Tox. 3 * Acute Tox. 4 * STOT RE 1 Skin Corr. 1B Aquatic Acute 1 Aquatic Chronic 1	H341 H360FD H330 H301 H312 H372** H314 H400 H410	GHS06 GHS05 GHS08 GHS09 Dgr	H341 H360FD H330 H301 H312 H372** H314 H410		Skin Corr. 1B; H314: C ≥ 5 % Skin Irrit. 2; H315: 0,01% ≤ C < 5% Eye Dam. 1; H318: 3 % ≤ C < 5 % Eye Irrit. 2; H319: 0,01 % ≤ C< 3 % M=10	
050-023-00-5	Mas reaksioni e: bis[(2-ethyl-1-oxohexyl)oxy]dioctyl stannane; bis[((2-ethyl-1-oxohexyl)oxy)dioctylstan–nyl]oxide; bis(1-phenyl-1,3-decanedio–nyl)dioctyl stannane; ((2-ethyl-1-oxohexyl)oxy)-(1-phenyl-1,3-decanedionyl)dioctyl stannane	422-920-5	—	STOT RE 2 * Aquatic Acute 1 Aquatic Chronic 1	H373** H400 H410	GHS08 GHS09 Wng	H373** H410		M=10	
050-024-00-0	Mas reaksioni e: tri-*p*-tolyltin hydroxide; hexa-*p*-tolyl-distannoxane	432-230-6	—	STOT RE 1 Acute Tox. 4 * Skin Irrit. 2 Eye Dam. 1 Skin Sens. 1 Aquatic Acute 1 Aquatic Chronic 1	H372** H302 H315 H318 H317 H400 H410	GHS05 GHS08 GHS07 GHS09 Dgr	H372** H302 H315 H318 H317 H410			
050-025-00-6	trichloromethylstannane	213-608-8	993-16-8	Repr. 2	H361d	GHS08 Wng	H361d			

Numri Index	Identifikimi Nderkombetar i Kimikatit	Numri EC	Numri CAS	Klasifikimi		Etiketimi			Limitet specifike te perqendrimit, Faktoret-SH/M	Shënim
				Kode te Klases dhe Kategorise se rrezikut	Kodi i Deklarates se Rrezikut	Kodi/et i/e Fjales/ve Sinjalizuese, Piktogrami	Kodi i Deklarates se Rrezikut	Kodi/et shtese i/te Deklarates se Rrezikut		
050-026-00-1	2-ethylhexyl 10-ethyl-4-[[2-[(2-ethylhexyl)oxy]-2-oxoethyl]thio]-4-methyl-7-oxo-8-oxa-3,5-dithia-4-stannatetra–decanoate	260-828-5	57583-34-3	Repr. 2	H361d	GHS08 Wng	H361d			
050-027-00-7	2-ethylhexyl 10-ethyl-4,4-dioctyl-7-oxo-8-oxa-3,5-dithia-4-stannatetradecanoate	239-622-4	15571-58-1	Repr. 1B	H360D	GHS08 Dgr	H360D			
050-028-00-2	2-ethylhexyl 10-ethyl-4,4-dimethyl-7-oxo-8-oxa-3,5-dithia-4-stannatetradecanoate	260-829-0	57583-35-4	Repr. 2 Acute Tox. 4 STOT RE 1 Skin Sens. 1A	H361d H302 H372 (nervous system, immune system) H317	GHS08 GHS07 Dgr	H361d H302 H372 (nervous system, immune system) H317			
050-029-00-8	dimethyltin dichloride	212-039-2	753-73-1	Repr. 2 Acute Tox. 2 Acute Tox. 3 Acute Tox. 3 STOT RE 1 Skin Corr. 1B	H361d H330 H301 H311 H372 (nervous system, immune system) H314	GHS08 GHS06 GHS05 Dgr	H361d H330 H301 H311 H372 (nervous system, immune system) H314	EUH071		
051-001-00-8	antimony trichloride	233-047-2	10025-91-9	Skin Corr. 1B Aquatic Chronic 2	H314 H411	GHS05 GHS09 Dgr	H314 H411		STOT SE 3; H335: C ≥ 5 %	
051-002-00-3	antimony pentachloride	231-601-8	7647-18-9	Skin Corr. 1B Aquatic Chronic 2	H314 H411	GHS05 GHS09 Dgr	H314 H411		STOT SE 3; H335: C ≥ 5 %	

Numri Index	Identifikimi Nderkombetar i Kimikatit	Numri EC	Numri CAS	Klasifikimi		Etiketimi			Limitet specifike te perqendrimit, Faktoret-SH/M	Shënim
				Kode te Klases dhe Kategorise se rrezikut	Kodi i Deklarates se Rrezikut	Kodi/et i/e Fjales/ve Sinjalizuese, Piktogrami	Kodi i Deklarates se Rrezikut	Kodi/et shtese i/te Deklarates se Rrezikut		
051-003-00-9	Komponime te antimony me perjashtim te tetroxide (Sb_2O_4), pentoxide (Sb_2O_5), trisulphide (Sb_2S_3), penta-sulphide (Sb_2S_5) dhe atyre te specifikuara diku tjeter ne kete Shtojce	—	—	Acute Tox. 4 * Acute Tox. 4 * Aquatic Chronic 2	H332 H302 H411	GHS07 GHS09 Wng	H332 H302 H411		*	A1
051-004-00-4	antimony trifluoride	232-009-2	7783-56-4	Acute Tox. 3 * Acute Tox. 3 * Acute Tox. 3 * Aquatic Chronic 2	H331 H311 H301 H411	GHS06 GHS09 Dgr	H331 H311 H301 H411			
051-005-00-X	antimony trioxide	215-175-0	1309-64-4	Carc. 2	H351	GHS08 Wng	H351			
051-006-00-5	diphenyl(4-phenylthiophe-nyl)sulfonium hexafluoroanti-monate	403-500-0	—	Skin Sens. 1 Aquatic Acute 1 Aquatic Chronic 1	H317 H400 H410	GHS07 GHS09 Wng	H317 H410			
051-007-00-0	bis(4-dodecylphenyl)iodonium hexafluoroantimonate	404-420-9	71786-70-4	Skin Sens. 1 Aquatic Chronic 3	H317 H412	GHS07 Wng	H317 H412			
053-001-00-3	iodine	231-442-4	7553-56-2	Acute Tox. 4 * Acute Tox. 4 * Aquatic Acute 1	H332 H312 H400	GHS07 GHS09 Wng	H332 H312 H400			

Numri Index	Identifikimi Nderkombetar i Kimikatit	Numri EC	Numri CAS	Klasifikimi		Etiketimi			Limitet specifike te perqendrimit, Faktoret-SH/M	Shënim
				Kode te Klases dhe Kategorise se rrezikut	Kodi i Deklarates se Rrezikut	Kodi/et i/e Fjales/ve Sinjalizuese, Piktogrami	Kodi i Deklarates se Rrezikut	Kodi/et shtese i/te Deklarates se Rrezikut		
053-002-00-9	hydrogen iodide	233-109-9	10034-85-2	Press. Gas Skin Corr. 1A	H314	GHS04 GHS05 Dgr	H314		Skin Corr. 1A; H314: C ≥ 10 % Skin Corr. 1B; H314: 0,2% ≤ C < 10 % Skin Irrit. 2; H315: 0,02%≤ C < 0,2% Eye Irrit. 2; H319: 0,02%≤ C < 0,2% STOT SE 3; H335: C ≥ 0,02 %	U5
053-002-01-6	hydriodic acid ... %	—	—	Skin Corr. 1B	H314	GHS05 Dgr			Skin Corr. 1B; H314: C ≥ 25 % Skin Irrit. 2; H315: 10 % ≤ C < 25 % Eye Irrit. 2; H319: 10 % ≤ C < 25 %	B
053-003-00-4	iodoxybenzene	—	696-33-3	Expl. ****	****	****	****			
053-004-00-X	calcium iodoxybenzoate	—	—	Expl. ****	****	****	****			C
053-005-00-5	(4-(1-methylethyl)phenyl)-(4-methylphenyl)iodonium tetra-kis(pentafluorophenyl)borate (1-)	422-960-3	178233-72-2	Acute Tox. 4 * Acute Tox. 4 * STOT RE 2 * Aquatic Acute 1 Aquatic Chronic 1	H312 H302 H373 ** H400 H410	GHS08 GHS07 GHS09 Wng	H312 H302 H373 ** H410			

Numri Index	Identifikimi Nderkombetar i Kimikatit	Numri EC	Numri CAS	Klasifikimi		Etiketimi			Limitet specifike te perqendrimit, Faktoret-SH/M	Shënim
				Kode te Klases dhe Kategorise se rrezikut	Kodi i Deklarates se Rrezikut	Kodi/et i/e Fjales/ve Sinjalizuese, Piktogrami	Kodi i Deklarates se Rrezikut	Kodi/et shtese i/te Deklarates se Rrezikut		
056-001-00-1	barium peroxide	215-128-4	1304-29-6	Ox. Sol. 2 Acute Tox. 4 * Acute Tox. 4 *	H272 H332 H302	GHS03 GHS07 Dgr	H272 H332 H302			
056-002-00-7	Kripra bariumi, me perjshashtim te sulfatit te bariumit/barium sulphate, kriprave te 1-azo-2-hydroxynaphthalenyl aryl sulphonic acid, dhe te kriprave te specifikuara diku tjeter ne kete Shtojce;	—	—	Acute Tox. 4 * Acute Tox. 4 *	H332 H302	GHS07 Wng	H332 H302		*	A1
056-003-00-2	barium carbonate	208-167-3	513-77-9	Acute Tox. 4 *	H302	GHS07 Wng	H302			
056-004-00-8	barium chloride	233-788-1	10361-37-2	Acute Tox. 3 * Acute Tox. 4 *	H301 H332	GHS06 Dgr	H301 H332			
064-001-00-8	gadolinium(III)sulfite trihydrate	456-900-2	51285-81-5	Aquatic Chronic 2	H411	GHS09	H411			
072-001-00-4	hafnium tetra-*n*-butoxide	411-740-2	22411-22-9	Eye Dam. 1 Skin Sens. 1	H318 H317	GHS05 GHS07 Dgr	H318 H317			
074-001-00-X	hexasodium tungstate hydrate	412-770-9	12141-67-2	Acute Tox. 4 * Eye Dam. 1 Aquatic Chronic 3	H302 H318 H412	GHS05 GHS07 Dgr	H302 H318 H412			

Numri Index	Identifikimi Nderkombetar i Kimikatit	Numri EC	Numri CAS	Klasifikimi		Etiketimi			Limitet specifike te perqendrimit, Faktoret-SH/M	Shënim
				Kode te Klases dhe Kategorise se rrezikut	Kodi i Deklarates se Rrezikut	Kodi/et i/e Fjales/ve Sinjalizuese, Piktogrami	Kodi i Deklarates se Rrezikut	Kodi/et shtese i/te Deklarates se Rrezikut		
074-002-00-5	Produkt reaksioni i tungsten hexachloride me 2-methyl-propan-2-ol, nonylphenol dhe pentane-2,4-dione	408-250-6	—	Flam. Liq. 2 Acute Tox. 4 * Skin Corr. 1B Skin Sens. 1 Aquatic Acute 1 Aquatic Chronic 1	H225 H332 H314 H317 H400 H410	GHS02 GHS05 GHS07 GHS09 Dgr	H225 H332 H314 H317 H410			
076-001-00-5	osmium tetraoxide; osmic acid	244-058-7	20816-12-0	Acute Tox. 2 * Acute Tox. 1 Acute Tox. 2 * Skin Corr. 1B	H330 H310 H300 H314	GHS06 GHS05 Dgr	H330 H310 H300 H314			
078-001-00-0	tetrachloroplatinates me perjashtim te atyre te specifikuara diku tjeter ne kete Shtojce;	—	—	Acute Tox. 3 * Eye Dam. 1 Resp. Sens. 1 Skin Sens. 1	H301 H318 H334 H317	GHS06 GHS05 GHS08 Dgr	H301 H318 H334 H317			A
078-002-00-6	diammonium tetrachloro-platinate	237-499-1	13820-41-2	Acute Tox. 3 * Skin Irrit. 2 Eye Dam. 1 Resp. Sens. 1 Skin Sens. 1	H301 H315 H318 H334 H317	GHS06 GHS05 GHS08 Dgr	H301 H315 H318 H334 H317			
078-003-00-1	disodium tetrachloroplatinate	233-051-4	10026-00-3	Acute Tox. 3 * Skin Irrit. 2 Eye Dam. 1 Resp. Sens. 1 Skin Sens. 1	H301 H315 H318 H334 H317	GHS06 GHS05 GHS08 Dgr	H301 H315 H318 H334 H317			
078-004-00-7	dipotassium tetrachloroplatinate	233-050-9	10025-99-7	Acute Tox. 3 * Skin Irrit. 2 Eye Dam. 1 Resp. Sens. 1 Skin Sens. 1	H301 H315 H318 H334 H317	GHS06 GHS05 GHS08 Dgr	H301 H315 H318 H334 H317			

Numri Index	Identifikimi Nderkombetar i Kimikatit	Numri EC	Numri CAS	Klasifikimi		Etiketimi			Limitet specifike te perqendrimit, Faktoret-SH/M	Shënim
				Kode te Klases dhe Kategorise se rrezikut	Kodi i Deklarates se Rrezikut	Kodi/et i/e Fjales/ve Sinjalizuese, Piktogrami	Kodi i Deklarates se Rrezikut	Kodi/et shtese i/te Deklarates se Rrezikut		
078-005-00-2	hexachloroplatinates me perjashtim te atyre te specifikuara diku tjeter ne kete Shtojce;	—	—	Acute Tox. 3 * Eye Dam. 1 Resp. Sens. 1 Skin Sens. 1	H301 H318 H334 H317	GHS06 GHS05 GHS08 Dgr	H301 H318 H334 H317			A
078-006-00-8	disodium hexachloroplatinate	240-983-5	16923-58-3	Acute Tox. 3 * Eye Dam. 1 Resp. Sens. 1 Skin Sens. 1	H301 H318 H334 H317	GHS06 GHS05 GHS08 Dgr	H301 H318 H334 H317			
078-007-00-3	dipotassium hexachloroplatinate	240-979-3	16921-30-5	Acute Tox. 3 * Eye Dam. 1 Resp. Sens. 1 Skin Sens. 1	H301 H318 H334 H317	GHS06 GHS05 GHS08 Dgr	H301 H318 H334 H317			
078-008-00-9	diammonium hexachloro–platinate	240-973-0	16919-58-7	Acute Tox. 3 * Eye Dam. 1 Resp. Sens. 1 Skin Sens. 1	H301 H318 H334 H317	GHS06 GHS05 GHS08 Dgr	H301 H318 H334 H317			
078-009-00-4	hexachloroplatinic acid	241-010-7	16941-12-1	Acute Tox. 3 * Skin Corr. 1B Resp. Sens. 1 Skin Sens. 1	H301 H314 H334 H317	GHS06 GHS05 GHS08 Dgr	H301 H314 H334 H317			
078-010-00-X	tetraammine platinum (II) hydrogen carbonate	426-730-3	123439-82-7	Acute Tox. 4 * Eye Dam. 1 Aquatic Chronic 3	H302 H318 H412	GHS05 GHS07 Dgr	H302 H318 H412			

Numri Index	Identifikimi Nderkombetar i Kimikatit	Numri EC	Numri CAS	Klasifikimi		Etiketimi			Limitet specifike te perqendrimit, Faktoret-SH/M	Shënim
				Kode te Klases dhe Kategorise se rrezikut	Kodi i Deklarates se Rrezikut	Kodi/et i/e Fjales/ve Sinjalizuese, Piktogrami	Kodi i Deklarates se Rrezikut	Kodi/et shtese i/te Deklarates se Rrezikut		
078-011-00-5	hydroxydisulfito platinum(II) acid	423-310-1	61420-92-6	Acute Tox. 4 * STOT RE 2 * Skin Corr. 1A Resp. Sens. 1 Skin Sens. 1 Aquatic Chronic 3	H302 H373 H314 H334 H317 H412	GHS05 GHS08 GHS07 Dgr	H302 H373 H314 H334 H317 H412			
078-012-00-0	platinum(IV) nitrate/nitric acid solution	432-400-1	—	Skin Corr. 1A Aquatic Acute 1 Aquatic Chronic 1	H314 H400 H410	GHS05 GHS09 Dgr	H314 H410			
080-001-00-0	mercury	231-106-7	7439-97-6	Repr. 1B Acute Tox. 2 * STOT RE 1 Aquatic Acute 1 Aquatic Chronic 1	H360D*** H330 H372** H400 H410	GHS06 GHS08 GHS09 Dgr	H360D*** H330 H372** H410			
080-002-00-6	Komponime inorganike te merkurit me perjashtim te mercuric sulphide dhe atyre te specifikuara diku tjeter ne kete Shtojce	—	—	Acute Tox. 2 * Acute Tox. 1 Acute Tox. 2 * STOT RE 2 * Aquatic Acute 1 Aquatic Chronic 1	H330 H310 H300 H373 ** H400 H410	GHS06 GHS08 GHS09 Dgr	H330 H310 H300 H373 ** H410		* STOT RE 2; H373: C ≥ 0,1 %	A1
080-003-00-1	dimercury dichloride; mercurous chloride; calomel	233-307-5	10112-91-1	Acute Tox. 4 * Eye Irrit. 2 STOT SE 3 Skin Irrit. 2 Aquatic Acute 1 Aquatic Chronic 1	H302 H319 H335 H315 H400 H410	GHS07 GHS09 Wng	H302 H319 H335 H315 H410			

Numri Index	Identifikimi Nderkombetar i Kimikatit	Numri EC	Numri CAS	Klasifikimi		Etiketimi			Limitet specifike te perqendrimit, Faktoret-SH/M	Shënim
				Kode te Klases dhe Kategorise se rrezikut	Kodi i Deklarates se Rrezikut	Kodi/et i/e Fjales/ve Sinjalizuese, Piktogrami	Kodi i Deklarates se Rrezikut	Kodi/et shtese i/te Deklarates se Rrezikut		
080-004-00-7	Komponime organike te merkurit me perjashtim te atyre te specifikuara dikut tjeter ne kete Shtojce	—	—	Acute Tox. 2 * Acute Tox. 1 Acute Tox. 2 * STOT RE 2 * Aquatic Acute 1 Aquatic Chronic 1	H330 H310 H300 H373 ** H400 H410	GHS06 GHS08 GHS09 Dgr	H330 H310 H300 H373 ** H410		* STOT RE 2; H373: C ≥0,1 %	A1
080-005-00-2	mercury difulminate; mercuric fulminate; fulminate of mercury	211-057-8	628-86-4	Unst. Expl. Acute Tox. 3 * Acute Tox. 3 * Acute Tox. 3 * STOT RE 2 * Aquatic Acute 1 Aquatic Chronic 1	H200 H331 H311 H301 H373 ** H400 H410	GHS01 GHS06 GHS08 GHS09 Dgr	H200 H331 H311 H301 H373 ** H400 H410			
080-005-01-X	mercury difulminate; mercuric fulminate; fulminate of mercury [≥ 20 % phlegmatiser]	211-057-8	628-86-4	Expl. 1.1 Acute Tox. 3 * Acute Tox. 3 * Acute Tox. 3 * STOT RE 2 * Aquatic Acute 1 Aquatic Chronic 1	H201 H331 H311 H301 H373 ** H400 H410	GHS01 GHS06 GHS08 GHS09 Dgr	H201 H331 H311 H301 H373 ** H400 H410			
080-006-00-8	dimercury dicyanide oxide; mercuric oxycyanide	215-629-8	1335-31-5	Expl. 1.1 Acute Tox. 3 * Acute Tox. 3 * Acute Tox. 3 * STOT RE 2 Aquatic Acute 1 Aquatic Chronic 1	H201 H331 H311 H301 H373** H400 H410	GHS01 GHS06 GHS08 GHS09 Dgr	H201 H331 H311 H301 H373** H410			

Numri Index	Identifikimi Nderkombetar i Kimikatit	Numri EC	Numri CAS	Klasifikimi		Etiketimi			Limitet specifike te perqendrimit, Faktoret-SH/M	Shënim
				Kode te Klases dhe Kategorise se rrezikut	Kodi i Deklarates se Rrezikut	Kodi/et i/e Fjales/ve Sinjalizuese, Piktogrami	Kodi i Deklarates se Rrezikut	Kodi/et shtese i/te Deklarates se Rrezikut		
080-007-00-3	dimethylmercury; [1] diethylmercury [2]	209-805-3 [1] 211-000-7 [2]	593-74-8 [1] 627-44-1 [2]	Acute Tox. 2 * Acute Tox. 1 Acute Tox. 2 * STOT RE 2 * Aquatic Acute 1 Aquatic Chronic 1	H330 H310 H300 H373 ** H400 H410	GHS06 GHS08 GHS09 Dgr	H330 H310 H300 H373 ** H410		* STOT RE 2; H373: C ≥0,05%	1
080-008-00-9	phenylmercury nitrate; [1] phenylmercury hydroxide; [2] basic phenylmercury nitrate [3]	200-242-9 [1] 202-866-7 [2] -[3]	55-68-5 [1] 100-57-2 [2] 8003-05-2 [3]	Acute Tox. 3 * STOT RE 1 Skin Corr. 1B Aquatic Acute 1 Aquatic Chronic 1	H301 H372 ** H314 H400 H410	GHS06 GHS08 GHS05 GHS09 Dgr	H301 H372 ** H314 H410			
080-009-00-4	2-methoxyethylmercury chloride	204-659-7	123-88-6	Acute Tox. 3 * STOT RE 1 Skin Corr. 1B Aquatic Acute 1 Aquatic Chronic 1	H301 H372 ** H314 H400 H410	GHS06 GHS08 GHS05 GHS09 Dgr	H301 H372 ** H314 H410			
080-010-00-X	mercury dichloride; mercuric chloride	231-299-8	7487-94-7	Muta. 2 Repr. 2 Acute Tox. 2 * STOT RE 1 Skin Corr. 1B Aquatic Acute 1 Aquatic Chronic 1	H341 H361f*** H300 H372** H314 H400 H410	GHS06 GHS05 GHS08 GHS09 Dgr	H341 H361f*** H300 H372** H314 H410			

Numri Index	Identifikimi Nderkombetar i Kimikatit	Numri EC	Numri CAS	Klasifikimi		Etiketimi			Limitet specifike te perqendrimit, Faktoret-SH/M	Shënim
				Kode te Klases dhe Kategorise se rrezikut	Kodi i Deklarates se Rrezikut	Kodi/et i/e Fjales/ve Sinjalizuese, Piktogrami	Kodi i Deklarates se Rrezikut	Kodi/et shtese i/te Deklarates se Rrezikut		
080-011-00-5	phenylmercury acetate	200-532-5	62-38-4	Acute Tox. 3 * STOT RE 1 Skin Corr. 1B Aquatic Acute 1 Aquatic Chronic 1	H301 H372 ** H314 H400 H410	GHS06 GHS08 GHS05 GHS09 Dgr	H301 H372 ** H314 H410			
081-001-00-3	thallium	231-138-1	7440-28-0	Acute Tox. 2 * Acute Tox. 2 * STOT RE 2 * Aquatic Chronic 4	H330 H300 H373 ** H413	GHS06 GHS08 Dgr	H330 H300 H373 ** H413			
081-002-00-9	Komponime te thallium me perjashtim te atyre te specifikuara diku tjeter ne kete shtojce	—	—	Acute Tox. 2 * Acute Tox. 2 * STOT RE 2 * Aquatic Chronic 2	H330 H300 H373 ** H411	GHS06 GHS08 GHS09 Dgr	H330 H300 H373 ** H411			A
081-003-00-4	dithallium sulphate; thallic sulphate	231-201-3	7446-18-6	Acute Tox. 2 * STOT RE 1 Skin Irrit. 2 Aquatic Chronic 2	H300 H372 ** H315 H411	GHS06 GHS08 GHS09 Dgr	H300 H372 ** H315 H411			
082-001-00-6	Komponime plumbi me perjashtim te atyre te specifikuara diku tjeter ne kete shtojce	—	—	Repr. 1A Acute Tox. 4 * Acute Tox. 4 * STOT RE 2 * Aquatic Acute 1 Aquatic Chronic 1	H360Df H332 H302 H373 ** H400 H410	GHS08 GHS07 GHS09 Dgr	H360Df H332 H302 H373 ** H410		Repr. 2; H361f: C ≥ 2,5 % * STOT RE 2; H373: C ≥0,5 %	A1

Numri Index	Identifikimi Nderkombetar i Kimikatit	Numri EC	Numri CAS	Klasifikimi		Etiketimi			Limitet specifike te perqendrimit, Faktoret-SH/M	Shënim
				Kode te Klases dhe Kategorise se rrezikut	Kodi i Deklarates se Rrezikut	Kodi/et i/e Fjales/ve Sinjalizuese, Piktogrami	Kodi i Deklarates se Rrezikut	Kodi/et shtese i/te Deklarates se Rrezikut		
082-002-00-1	lead alkyls	—	—	Repr. 1A Acute Tox. 2 * Acute Tox. 1 Acute Tox. 2 * STOT RE 2 * Aquatic Acute 1 Aquatic Chronic 1	H360Df H330 H310 H300 H373 ** H400 H410	GHS06 GHS08 GHS09 Dgr	H360Df H330 H310 H300 H373 ** H410		Repr. 1A; H360D: C ≥0,1% * STOT RE 2; H373: C ≥0,05%	A1
082-003-00-7	lead diazide; lead azide	236-542-1	13424-46-9	Unst. Expl. Repr. 1A Acute Tox. 4 * Acute Tox. 4 * STOT RE 2 * Aquatic Acute 1 Aquatic Chronic 1	H200 H360Df H332 H302 H373 ** H400 H410	GHS01 GHS08 GHS07 GHS09 Dgr	H200 H360Df H332 H302 H373 ** H410			1
082-003-01-4	lead diazide; lead azide [≥ 20 % phlegma-tiser]	236-542-1	13424-46-9	Expl. 1.1 Repr. 1A Acute Tox. 4 * Acute Tox. 4 * STOT RE 2 * Aquatic Acute 1 Aquatic Chronic 1	H201 H360Df H332 H302 H373 ** H400 H410	GHS01 GHS08 GHS07 GHS09 Dgr	H201 H360Df H332 H302 H373 ** H410			1
082-004-00-2	lead chromate	231-846-0	7758-97-6	Carc. 1B Repr. 1A STOT RE 2 Aquatic Acute 1 Aquatic Chronic 1	H350 H360Df H373** H400 H410	GHS08 GHS09 Dgr	H350 H360Df H373** H410			1

Numri Index	Identifikimi Nderkombetar i Kimikatit	Numri EC	Numri CAS	Klasifikimi		Etiketimi			Limitet specifike te perqendrimit, Faktoret-SH/M	Shënim
				Kode te Klases dhe Kategorise se rrezikut	Kodi i Deklarates se Rrezikut	Kodi/et i/e Fjales/ve Sinjalizuese, Piktogrami	Kodi i Deklarates se Rrezikut	Kodi/et shtese i/te Deklarates se Rrezikut		
082-005-00-8	lead di(acetate)	206-104-4	301-04-2	Repr. 1A STOT RE 2 * Aquatic Acute 1 Aquatic Chronic 1	H360Df H373 ** H400 H410	GHS08 GHS09 Dgr	H360Df H373 ** H410			1
082-006-00-3	trilead bis(orthophosphate)	231-205-5	7446-27-7	Repr. 1A STOT RE 2 * Aquatic Acute 1 Aquatic Chronic 1	H360Df H373 ** H400 H410	GHS08 GHS09 Dgr	H360Df H373 ** H410			1
082-007-00-9	lead acetate, basic	215-630-3	1335-32-6	Carc. 2 Repr. 1A STOT RE 2 * Aquatic Acute 1 Aquatic Chronic 1	H351 H360Df H373 ** H400 H410	GHS08 GHS09 Dgr	H351 H360Df H373 ** H410			1
082-008-00-4	lead(II) methanesulphonate	401-750-5	17570-76-2	Repr. 1A Acute Tox. 4 * Acute Tox. 4 * STOT RE 2 * Skin Irrit. 2 Eye Dam. 1	H360Df H332 H302 H373 ** H315 H318	GHS08 GHS05 GHS07 Dgr	H360Df H332 H302 H373 ** H315 H318			1
082-009-00-X	Sulfokromat plumbi i verdhe/lead sulfochromate yellow; C.I. Pigment i verdhe34; [kjo substance eshte identifikuar ne Indeksin e Ngjyrave nepermejt Numrit themeltar te indeksit te ngjyrave, C.I. 77603.]	215-693-7	1344-37-2	Carc. 1B Repr. 1A STOT RE 2 Aquatic Acute 1 Aquatic Chronic 1	H350 H360Df H373** H400 H410	GHS08 GHS09 Dgr	H350 H360Df H373** H410			1

Numri Index	Identifikimi Nderkombetar i Kimikatit	Numri EC	Numri CAS	Klasifikimi		Etiketimi			Limitet specifike te perqendrimit, Faktoret-SH/M	Shënim
				Kode te Klases dhe Kategorise se rrezikut	Kodi i Deklarates se Rrezikut	Kodi/et i/e Fjales/ve Sinjalizuese, Piktogrami	Kodi i Deklarates se Rrezikut	Kodi/et shtese i/te Deklarates se Rrezikut		
082-010-00-5	lead chromate molybdate sulfate red; C.I. Pigment Red 104; [kjo substance eshte identifikuar ne Indeksin e Ngjyrave nepermejt Numrit themeltar te indeksit te ngjyrave,, C.I. 77605.]	235-759-9	12656-85-8	Carc. 1B Repr. 1A STOT RE 2 Aquatic Acute 1 Aquatic Chronic 1	H350 H360Df H373** H400 H410	GHS08 GHS09 Dgr	H350 H360Df H373** H410			1
082-011-00-0	lead hydrogen arsenate	232-064-2	7784-40-9	Carc. 1A Repr. 1A Acute Tox. 3 * Acute Tox. 3 * STOT RE 2 * Aquatic Acute 1 Aquatic Chronic 1	H350 H360Df H331 H301 H373 ** H400 H410	GHS06 GHS08 GHS09 Dgr	H350 H360Df H331 H301 H373 ** H410			1
082-012-00-6	barium calcium cesium lead samarium strontium bromide chloride fluoride iodide europium doped	431-780-4	199876-46-5	Acute Tox. 4 * STOT RE 2 * Aquatic Chronic 2	H302 H373** H411	GHS08 GHS07 GHS09 Wng	H302 H373** H411			
092-001-00-8	uranium	231-170-6	7440-61-1	Acute Tox. 2 * Acute Tox. 2 * STOT RE 2 * Aquatic Chronic 4	H330 H300 H373 ** H413	GHS06 GHS08 Dgr	H330 H300 H373 ** H413			

Numri Index	Identifikimi Nderkombetar i Kimikatit	Numri EC	Numri CAS	Klasifikimi		Etiketimi			Limitet specifike te perqendrimit, Faktoret-SH/M	Shënim
				Kode te Klases dhe Kategorise se rrezikut	Kodi i Deklarates se Rrezikut	Kodi/et i/e Fjales/ve Sinjalizuese, Piktogrami	Kodi i Deklarates se Rrezikut	Kodi/et shtese i/te Deklarates se Rrezikut		
092-002-00-3	Komponime uraniumi me perjashtim te atyre te specifikuara diku tjeter ne kete Shtojce	—	—	Acute Tox. 2 * Acute Tox. 2 * STOT RE 2 Aquatic Chronic 2	H330 H300 H373** H411	GHS06 GHS08 GHS09 Dgr	H330 H300 H373** H411			A
601-001-00-4	methane	200-812-7	74-82-8	Flam. Gas 1 Press. Gas	H220	GHS02 GHS04 Dgr	H220			U
601-002-00-X	ethane	200-814-8	74-84-0	Flam. Gas 1 Press. Gas	H220	GHS02 GHS04 Dgr	H220			U
601-003-00-5	propane	200-827-9	74-98-6	Flam. Gas 1 Press. Gas	H220	GHS02 GHS04 Dgr	H220			U
601-004-00-0	butane; [1] dhe isobutane [2]	203-448-7 [1] 200-857-2 [2]	106-97-8 [1] 75-28-5 [2]	Flam. Gas 1 Press. Gas	H220	GHS02 GHS04 Dgr	H220			C U
601-004-01-8	butane (qe permban ≥ 0,1 % butadiene (203-450-8)); [1] isobutane (qe permban ≥ 0,1 % butadiene (203-450-8)) [2]	203-448-7 [1] 200-857-2 [2]	106-97-8 [1] 75-28-5 [2]	Flam. Gas 1 Press. Gas Carc. 1A Muta. 1B	H220 H350 H340	GHS02 GHS04 GHS08 Dgr	H220 H350 H340			C S U
601-005-00-6	2,2-dimethylpropane; neopentane	207-343-7	463-82-1	Flam. Gas 1 Press. Gas Aquatic Chronic 2	H220 H411	GHS02 GHS04 GHS09 Dgr	H220 H411			U

Numri Index	Identifikimi Nderkombetar i Kimikatit	Numri EC	Numri CAS	Klasifikimi		Etiketimi			Limitet specifike te perqendrimit, Faktoret-SH/M	Shënim
				Kode te Klases dhe Kategorise se rrezikut	Kodi i Deklarates se Rrezikut	Kodi/et i/e Fjales/ve Sinjalizuese, Piktogrami	Kodi i Deklarates se Rrezikut	Kodi/et shtese i/te Deklarates se Rrezikut		
601-006-00-1	pentane	203-692-4	109-66-0	Flam. Liq. 2 Asp. Tox. 1 STOT SE 3 Aquatic Chronic 2	H225 H304 H336 H411	GHS02 GHS08 GHS07 GHS09 Dgr	H225 H304 H336 H411	EUH066		C
601-007-00-7	hexane (qe permban <5 % *n*-hexane (203-777-6)); 2-methylpentane; [1] 3-methylpentane; [2] 2,2-dimethylbutane; [3] 2,3-dimethylbutane [4]	203-523-4 [1] 202-481-4 [2] 200-906-8 [3] 201-193-6 [4]	107-83-5 [1] 96-14-0 [2] 75-83-2 [3] 79-29-8 [4]	Flam. Liq. 2 Asp. Tox. 1 Skin Irrit. 2 STOT SE 3 Aquatic Chronic 2	H225 H304 H315 H336 H411	GHS02 GHS08 GHS07 GHS09 Dgr	H225 H304 H315 H336 H411			C
601-008-00-2	heptane; *n*-heptane; [1] 2,4-dimethylpentane; [2] 2,2,3-trimethylbutane; [3] 3,3-dimethylpentane; [4] 2,3-dimethylpentane; [5] 3-methylhexane; [6] 2,2-dimethylpentane; [7] 2-methylhexane; [8] 3-ethylpentane; [9] isoheptane; [10]	205-563-8 [1] 203-548-0 [2] 207-346-3 [3] 209-230-8 [4] 209-280-0 [5] 209-643-3 [6] 209-680-5 [7] 209-730-6 [8] 210-529-0 [9] 250-610-8 [10]	142-82-5 [1] 108-08-7 [2] 464-06-2 [3] 562-49-2 [4] 565-59-3 [5] 589-34-4 [6] 590-35-2 [7] 591-76-4 [8] 617-78-7 [9] 31394-54-4 [10]	Flam. Liq. 2 Asp. Tox. 1 Skin Irrit. 2 STOT SE 3 Aquatic Acute 1 Aquatic Chronic 1	H225 H304 H315 H336 H400 H410	GHS02 GHS08 GHS07 GHS09 Dgr	H225 H304 H315 H336 H410			C

Numri Index	Identifikimi Nderkombetar i Kimikatit	Numri EC	Numri CAS	Klasifikimi		Etiketimi			Limitet specifike te perqendrimit, Faktoret-SH/M	Shënim
				Kode te Klases dhe Kategorise se rrezikut	Kodi i Deklarates se Rrezikut	Kodi/et i/e Fjales/ve Sinjalizuese, Piktogrami	Kodi i Deklarates se Rrezikut	Kodi/et shtese i/te Deklarates se Rrezikut		
601-009-00-8	octane; *n*-octane; [1] 2,2,4-trimethylpentane; [2] 2,3,3-trimethylpentane; [3] 3,3-dimethylhexane; [4] 2,2,3-trimethylpentane; [5] 2,3,4-trimethylpentane; [6] 3,4-dimethylhexane; [7] 2,3-dimethylhexane; [8] 2,4-dimethylhexane; [9] 4-methylheptane; [10] 3-methylheptane; [11] 2,2-dimethylhexane; [12] 2,5-dimethylhexane; [13] 2-methylheptane; [14] 2,2,3,3-tetramethylbutane; [15] 3-ethyl-2-methylpentane; [16] 3-ethylhexane; [17] 3-ethyl-3-methylpentane; [18] isooctane; [19]	203-892-1 [1] 208-759-1 [2] 209-207-2 [3] 209-243-9 [4] 209-266-4 [5] 209-292-6 [6] 209-504-7 [7] 209-547-1 [8] 209-649-6 [9] 209-650-1 [10] 209-660-6 [11] 209-689-4 [12] 209-745-8 [13] 209-747-9 [14] 209-855-6 [15] 210-187-2 [16] 210-621-0 [17] 213-923-0 [18] 247-861-0 [19]	111-65-9 [1] 540-84-1 [2] 560-21-4 [3] 563-16-6 [4] 564-02-3 [5] 565-75-3 [6] 583-48-2 [7] 584-94-1 [8] 589-43-5 [9] 589-53-7 [10] 589-81-1 [11] 590-73-8 [12] 592-13-2 [13] 592-27-8 [14] 594-82-1 [15] 609-26-7 [16] 619-99-8 [17] 1067-08-9 [18] 26635-64-3 [19]	Flam. Liq. 2 Asp. Tox. 1 Skin Irrit. 2 STOT SE 3 Aquatic Acute 1 Aquatic Chronic 1	H225 H304 H315 H336 H400 H410	GHS02 GHS08 GHS07 GHS09 Dgr	H225 H304 H315 H336 H410			C
601-010-00-3	ethylene	200-815-3	74-85-1	Flam. Gas 1 Press. Gas STOT SE 3	H220 H336	GHS02 GHS04 GHS07 Dgr	H220 H336			U
601-011-00-9	propene; propylene	204-062-1	115-07-1	Flam. Gas 1 Press. Gas	H220	GHS02 GHS04 Dgr	H220			U

Numri Index	Identifikimi Nderkombetar i Kimikatit	Numri EC	Numri CAS	Klasifikimi		Etiketimi			Limitet specifike te perqendrimit, Faktoret-SH/M	Shënim
				Kode te Klases dhe Kategorise se rrezikut	Kodi i Deklarates se Rrezikut	Kodi/et i/e Fjales/ve Sinjalizuese, Piktogrami	Kodi i Deklarates se Rrezikut	Kodi/et shtese i/te Deklarates se Rrezikut		
601-012-00-4	but-1-ene; [1] butene, mixed-1-dhe -2-isomers; [2] 2-methylpropene; [3] (*Z*)-but-2-ene; [4] (*E*)-but-2-ene [5]	203-449-2 [1] 203-452-9 [2] 204-066-3 [3] 209-673-7 [4] 210-855-3 [5]	106-98-9 [1] 107-01-7 [2] 115-11-7 [3] 590-18-1 [4] 624-64-6 [5]	Flam. Gas 1 Press. Gas	H220	GHS02 GHS04 Dgr	H220			C U
601-013-00-X	1,3-butadiene; buta-1,3-diene	203-450-8	106-99-0	Flam. Gas 1 Press. Gas Carc. 1A Muta. 1B	H220 H350 H340	GHS02 GHS04 GHS08 Dgr	H220 H350 H340			D U
601-014-00-5	isoprene (stabilised) 2-methyl-1,3-butadiene	201-143-3	78-79-5	Flam. Liq. 1 Carc. 1B Muta. 2 Aquatic Chronic 3	H224 H350 H341 H412	GHS02 GHS08 Dgr	H224 H350 H341 H412			D
601-016-00-6	cyclopropane	200-847-8	75-19-4	Flam. Gas 1 Press. Gas	H220	GHS02 GHS04 Dgr	H220			U
601-017-00-1	cyclohexane	203-806-2	110-82-7	Flam. Liq. 2 Asp. Tox. 1 Skin Irrit. 2 STOT SE 3 Aquatic Acute 1 Aquatic Chronic 1	H225 H304 H315 H336 H400 H410	GHS02 GHS08 GHS07 GHS09 Dgr	H225 H304 H315 H336 H410			

Numri Index	Identifikimi Nderkombetar i Kimikatit	Numri EC	Numri CAS	Klasifikimi		Etiketimi			Limitet specifike te perqendrimit, Faktoret-SH/M	Shënim
				Kode te Klases dhe Kategorise se rrezikut	Kodi i Deklarates se Rrezikut	Kodi/et i/e Fjales/ve Sinjalizuese, Piktogrami	Kodi i Deklarates se Rrezikut	Kodi/et shtese i/te Deklarates se Rrezikut		
601-018-00-7	methylcyclohexane	203-624-3	108-87-2	Flam. Liq. 2 Asp. Tox. 1 Skin Irrit. 2 STOT SE 3 Aquatic Chronic 2	H225 H304 H315 H336 H411	GHS02 GHS08 GHS07 GHS09 Dgr	H225 H304 H315 H336 H411			
601-019-00-2	1,4-dimethylcyclohexane	209-663-2	589-90-2	Flam. Liq. 2 Asp. Tox. 1 Skin Irrit. 2 STOT SE 3 Aquatic Chronic 2	H225 H304 H315 H336 H411	GHS02 GHS08 GHS07 GHS09 Dgr	H225 H304 H315 H336 H411			
601-020-00-8	benzene	200-753-7	71-43-2	Flam. Liq. 2 Carc. 1A Muta. 1B STOT RE 1 Asp. Tox. 1 Eye Irrit. 2 Skin Irrit. 2	H225 H350 H340 H372 ** H304 H319 H315	GHS02 GHS08 GHS07 Dgr	H225 H350 H340 H372 ** H304 H319 H315			E
601-021-00-3	toluene	203-625-9	108-88-3	Flam. Liq. 2 Repr. 2 Asp. Tox. 1 STOT RE 2 * Skin Irrit. 2 STOT SE 3	H225 H361d *** H304 H373 ** H315 H336	GHS02 GHS08 GHS07 Dgr	H225 H361d *** H304 H373 ** H315 H336			
601-022-00-9	*o*-xylene; [1] *p*-xylene; [2] *m*-xylene; [3] xylene [4]	202-422-2 [1] 203-396-5 [2] 203-576-3 [3] 215-535-7 [4]	95-47-6 [1] 106-42-3 [2] 108-38-3 [3] 1330-20-7 [4]	Flam. Liq. 3 Acute Tox. 4 * Acute Tox. 4 * Skin Irrit. 2	H226 H332 H312 H315	GHS02 GHS07 Wng	H226 H332 H312 H315		*	C

Numri Index	Identifikimi Nderkombetar i Kimikatit	Numri EC	Numri CAS	Klasifikimi		Etiketimi			Limitet specifike te perqendrimit, Faktoret-SH/M	Shënim
				Kode te Klases dhe Kategorise se rrezikut	Kodi i Deklarates se Rrezikut	Kodi/et i/e Fjales/ve Sinjalizuese, Piktogrami	Kodi i Deklarates se Rrezikut	Kodi/et shtese i/te Deklarates se Rrezikut		
601-023-00-4	ethylbenzene	202-849-4	100-41-4	Flam. Liq. 2 Acute Tox. 4* STOT RE 2 Asp. Tox. 1	H225 H332 H373 (hearing organs) H304	GHS02 GHS07 GHS08 Dgr	H225 H332 H373 (hearing organs) H304			
601-024-00-X	cumene; [1] propylbenzene [2]	202-704-5 [1] 203-132-9 [2]	98-82-8 [1] 103-65-1 [2]	Flam. Liq. 3 Asp. Tox. 1 STOT SE 3 Aquatic Chronic 2	H226 H304 H335 H411	GHS02 GHS08 GHS07 GHS09 Dgr	H226 H304 H335 H411			C
601-025-00-5	mesitylene; 1,3,5-trimethylbenzene	203-604-4	108-67-8	Flam. Liq. 3 STOT SE 3 Aquatic Chronic 2	H226 H335 H411	GHS02 GHS07 GHS09 Wng	H226 H335 H411		STOT SE 3; H335: C ≥ 25 %	
601-026-00-0	styrene	202-851-5	100-42-5	Flam. Liq. 3 Repr. 2 Acute Tox. 4* STOT RE 1 Skin Irrit. 2 Eye Irrit. 2	H226 H361d H332 H372 (hearing organs) H315 H319	GHS02 GHS08 GHS07 Dgr	H226 H361d H332 H372 (hearing organs) H315 H319		*	D
601-027-00-6	2-phenylpropene; α-methylstyrene	202-705-0	98-83-9	Flam. Liq. 3 Eye Irrit. 2 STOT SE 3 Aquatic Chronic 2	H226 H319 H335 H411	GHS02 GHS07 GHS09 Wng	H226 H319 H335 H411		STOT SE 3; H335: C ≥ 25 %	

Numri Index	Identifikimi Nderkombetar i Kimikatit	Numri EC	Numri CAS	Klasifikimi		Etiketimi			Limitet specifike te perqendrimit, Faktoret-SH/M	Shënim
				Kode te Klases dhe Kategorise se rrezikut	Kodi i Deklarates se Rrezikut	Kodi/et i/e Fjales/ve Sinjalizuese, Piktogrami	Kodi i Deklarates se Rrezikut	Kodi/et shtese i/te Deklarates se Rrezikut		
601-028-00-1	2-methylstyrene; 2-vinyltoluene	210-256-7	611-15-4	Acute Tox. 4 * Aquatic Chronic 2	H332 H411	GHS07 GHS09 Wng	H332 H411			
601-029-00-7	dipentene; limonene; [1] (*R*)-*p*-mentha-1,8-diene; d-limonene; [2] (*S*)-*p*-mentha-1,8-diene; l-limonene; [3] *trans*-1-methyl-4-(1-methyl–vinyl)cyclohexene; [4] (±)-1-methyl-4-(1-methyl–vinyl)cyclohexene [5]	205-341-0 [1] 227-813-5 [2] 227-815-6 [3] 229-977-3 [4] 231-732-0 [5]	138-86-3 [1] 5989-27-5 [2] 5989-54-8 [3] 6876-12-6 [4] 7705-14-8 [5]	Flam. Liq. 3 Skin Irrit. 2 Skin Sens. 1 Aquatic Acute 1 Aquatic Chronic 1	H226 H315 H317 H400 H410	GHS02 GHS07 GHS09 Wng	H226 H315 H317 H410			C
601-030-00-2	cyclopentane	206-016-6	287-92-3	Flam. Liq. 2 Aquatic Chronic 3	H225 H412	GHS02 Dgr	H225 H412			
601-031-00-8	2,4,4-trimethylpent-1-ene	203-486-4	107-39-1	Flam. Liq. 2 Aquatic Chronic 2	H225 H411	GHS02 GHS09 Dgr	H225 H411			
601-032-00-3	benzo[*a*]pyrene; benzo[*def*]chrysene	200-028-5	50-32-8	Carc. 1B Muta. 1B Repr. 1B Skin Sens. 1 Aquatic Acute 1 Aquatic Chronic 1	H350 H340 H360FD H317 H400 H410	GHS08 GHS07 GHS09 Dgr	H350 H340 H360FD H317 H410		Carc. 1B; H350: C ≥ 0,01 %	
601-033-00-9	benz[*a*]anthracene	200-280-6	56-55-3	Carc. 1B Aquatic Acute 1 Aquatic Chronic 1	H350 H400 H410	GHS08 GHS09 Dgr	H350 H410		M=100	

Numri Index	Identifikimi Nderkombetar i Kimikatit	Numri EC	Numri CAS	Klasifikimi		Etiketimi			Limitet specifike te perqendrimit, Faktoret-SH/M	Shënim
				Kode te Klases dhe Kategorise se rrezikut	Kodi i Deklarates se Rrezikut	Kodi/et i/e Fjales/ve Sinjalizuese, Piktogrami	Kodi i Deklarates se Rrezikut	Kodi/et shtese i/te Deklarates se Rrezikut		
601-034-00-4	benz[*e*]acephenanthrylene	205-911-9	205-99-2	Carc. 1B Aquatic Acute 1 Aquatic Chronic 1	H350 H400 H410	GHS08 GHS09 Dgr	H350 H410			
601-035-00-X	benzo[*j*]fluoranthene	205-910-3	205-82-3	Carc. 1B Aquatic Acute 1 Aquatic Chronic 1	H350 H400 H410	GHS08 GHS09 Dgr	H350 H410			
601-036-00-5	benzo[*k*]fluoranthene	205-916-6	207-08-9	Carc. 1B Aquatic Acute 1 Aquatic Chronic 1	H350 H400 H410	GHS08 GHS09 Dgr	H350 H410			
601-037-00-0	n-hexane	203-777-6	110-54-3	Flam. Liq. 2 Repr. 2 Asp. Tox. 1 STOT RE 2 * Skin Irrit. 2 STOT SE 3 Aquatic Chronic 2	H225 H361f *** H304 H373 ** H315 H336 H411	GHS02 GHS08 GHS07 GHS09 Dgr	H225 H361f *** H304 H373 ** H315 H336 H411		STOT RE 2; H373: C ≥ 5 %	
601-041-00-2	dibenz[*a*,*h*]anthracene	200-181-8	53-70-3	Carc. 1B Aquatic Acute 1 Aquatic Chronic 1	H350 H400 H410	GHS08 GHS09 Dgr	H350 H410		Carc. 1B; H350: C ≥ 0,01 % M=100	

Numri Index	Identifikimi Nderkombetar i Kimikatit	Numri EC	Numri CAS	Klasifikimi		Etiketimi			Limitet specifike te perqendrimit, Faktoret-SH/M	Shënim
				Kode te Klases dhe Kategorise se rrezikut	Kodi i Deklarates se Rrezikut	Kodi/et i/e Fjales/ve Sinjalizuese, Piktogrami	Kodi i Deklarates se Rrezikut	Kodi/et shtese i/te Deklarates se Rrezikut		
601-042-00-8	biphenyl; diphenyl	202-163-5	92-52-4	Eye Irrit. 2 STOT SE 3 Skin Irrit. 2 Aquatic Acute 1 Aquatic Chronic 1	H319 H335 H315 H400 H410	GHS07 GHS09 Wng	H319 H335 H315 H410			
601-043-00-3	1,2,4-trimethylbenzene	202-436-9	95-63-6	Flam. Liq. 3 Acute Tox. 4 * Eye Irrit. 2 STOT SE 3 Skin Irrit. 2 Aquatic Chronic 2	H226 H332 H319 H335 H315 H411	GHS02 GHS07 GHS09 Wng	H226 H332 H319 H335 H315 H411			
601-044-00-9	3a,4,7,7a-tetrahydro-4,7-metha–noindene	201-052-9	77-73-6	Flam. Liq. 2 Acute Tox. 4 * Acute Tox. 4 * Eye Irrit. 2 STOT SE 3 Skin Irrit. 2 Aquatic Chronic 2	H225 H332 H302 H319 H335 H315 H411	GHS02 GHS07 GHS09 Dgr	H225 H332 H302 H319 H335 H315 H411			
601-045-00-4	1,2,3,4-tetrahydronaphthalene	204-340-2	119-64-2	Eye Irrit. 2 Skin Irrit. 2 Aquatic Chronic 2	H319 H315 H411	GHS07 GHS09 Wng	H319 H315 H411	EUH019		

Numri Index	Identifikimi Nderkombetar i Kimikatit	Numri EC	Numri CAS	Klasifikimi		Etiketimi			Limitet specifike te perqendrimit, Faktoret-SH/M	Shënim
				Kode te Klases dhe Kategorise se rrezikut	Kodi i Deklarates se Rrezikut	Kodi/et i/e Fjales/ve Sinjalizuese, Piktogrami	Kodi i Deklarates se Rrezikut	Kodi/et shtese i/te Deklarates se Rrezikut		
601-046-00-X	7-methylocta-1,6-diene	404-210-7	42152-47-6	Flam. Liq. 3 Aquatic Acute 1 Aquatic Chronic 1	H226 H400 H410	GHS02 GHS09 Wng	H226 H410			
601-047-00-5	*m*-mentha-1,3(8)-diene	404-150-1	17092-80-7	Skin Irrit. 2 Aquatic Chronic 2	H315 H411	GHS07 GHS09 Wng	H315 H411			
601-048-00-0	chrysene	205-923-4	218-01-9	Carc. 1B Muta. 2 Aquatic Acute 1 Aquatic Chronic 1	H350 H341 H400 H410	GHS08 GHS09 Dgr	H350 H341 H410			
601-049-00-6	benzo[*e*]pyrene	205-892-7	192-97-2	Carc. 1B Aquatic Acute 1 Aquatic Chronic 1	H350 H400 H410	GHS08 GHS09 Dgr	H350 H410			
601-051-00-7	4-phenylbut-1-ene	405-980-7	768-56-9	Skin Irrit. 2 Aquatic Chronic 2	H315 H411	GHS07 GHS09 Wng	H315 H411			
601-052-00-2	naphthalene	202-049-5	91-20-3	Carc. 2 Acute Tox. 4 * Aquatic Acute 1 Aquatic Chronic 1	H351 H302 H400 H410	GHS07 GHS08 GHS09 Wng	H351 H302 H410			
601-053-00-8	nonylphenol; [1] 4-nonylphenol, branched [2]	246-672-0 [1] 284-325-5 [2]	25154-52-3 [1] 84852-15-3 [2]	Repr. 2 Acute Tox. 4 * Skin Corr. 1B Aquatic Acute 1 Aquatic Chronic 1	H361fd H302 H314 H400 H410	GHS08 GHS05 GHS07 GHS09 Dgr	H361fd H302 H314 H410			

Numri Index	Identifikimi Nderkombetar i Kimikatit	Numri EC	Numri CAS	Klasifikimi		Etiketimi			Limitet specifike te perqendrimit, Faktoret-SH/M	Shënim
				Kode te Klases dhe Kategorise se rrezikut	Kodi i Deklarates se Rrezikut	Kodi/et i/e Fjales/ve Sinjalizuese, Piktogrami	Kodi i Deklarates se Rrezikut	Kodi/et shtese i/te Deklarates se Rrezikut		
601-054-00-3	Mas reaksioni e izomereve te: dibenzylbenzene; dibenzyl(methyl)benzene; dibenzyl(dimethyl)benzene; dibenzyl(trimethyl)benzene	405-570-8	—	Aquatic Acute 1 Aquatic Chronic 1	H400 H410	GHS09 Wng	H410			
601-055-00-9	Mas reaksioni e izomereve te: mono-(2-tetradecyl)naphtha–lenes; di-(2-tetradecyl)naphthalenes; tri-(2-tetradecyl)naphthalenes	410-190-0	132983-41-6	Eye Irrit. 2 Aquatic Chronic 4	H319 H413	GHS07 Wng	H319 H413			
601-056-00-4	Mas reaksioni e izomereve te: methyldiphenylmethane; dimethyldiphenylmethane	405-470-4	73807-39-3	Skin Irrit. 2 Aquatic Acute 1 Aquatic Chronic 1	H315 H400 H410	GHS07 GHS09 Wng	H315 H410			
601-057-00-X	*N*-dodecyl-[3-(4-(dimethyl–amino)benzamido)-propyl]di–methylammonium tosylate	421-130-8	156679-41-3	Eye Dam. 1 Skin Sens. 1 Aquatic Acute 1 Aquatic Chronic 1	H318 H317 H400 H410	GHS05 GHS07 GHS09 Dgr	H318 H317 H410			
601-058-00-5	di-L-para-menthene	417-870-6	83648-84-4	Skin Irrit. 2 Skin Sens. 1 Aquatic Acute 1 Aquatic Chronic 1	H315 H317 H400 H410	GHS07 GHS09 Wng	H315 H317 H410			
601-059-00-0	methyl 2-benzylidene-3-oxobutyrate	420-940-9	15768-07-7	Eye Irrit. 2 Skin Irrit. 2 Aquatic Chronic 2	H319 H315 H411	GHS07 GHS09 Wng	H319 H315 H411			

Numri Index	Identifikimi Nderkombetar i Kimikatit	Numri EC	Numri CAS	Klasifikimi		Etiketimi			Limitet specifike te perqendrimit, Faktoret-SH/M	Shënim
				Kode te Klases dhe Kategorise se rrezikut	Kodi i Deklarates se Rrezikut	Kodi/et i/e Fjales/ve Sinjalizuese, Piktogrami	Kodi i Deklarates se Rrezikut	Kodi/et shtese i/te Deklarates se Rrezikut		
601-060-00-6	1,2-bis[4-fluoro-6-{4-sulfo-5-(2-(4-sulfonaphtalene-3-ylazo)-1-hydroxy-3,6-disulfo-8-aminon–aphthalene-7-ylazo)pheny–lamino}-1,3,5-triazin-2ylamino]ethane; x-sodium, y-potassium salts x = 7,755 y = 0,245	417-610-1	155522-09-1	Skin Sens. 1	H317	GHS07 Wng	H317			
601-061-00-1	(ethyl-1,2-ethanediyl)[-2-[[[(2-hydroxyethyl)methyl–amino]acetyl]-propyl]ω-(nonylp–henoxy)poly]oxy-(methyl-1,2-ethanediyl)	418-960-8	—	Skin Corr. 1B Skin Sens. 1 Aquatic Chronic 2	H314 H317 H411	GHS05 GHS07 GHS09 Dgr	H314 H317 H411			
601-062-00-7	Mas reaksioni e: branched tria–contane; branched dotriacontane; branched tetratriacontane; branched hexatriacontane	417-030-9	151006-59-6	Aquatic Chronic 4	H413	—	H413			
601-063-00-2	Mas reaksioni e izomereve te branched tetracosane	417-060-2	151006-61-0	Acute Tox. 4 * Aquatic Chronic 4	H332 H413	GHS07 Wng	H332 H413			
601-064-00-8	branched hexatriacontane	417-070-7	151006-62-1	Aquatic Chronic 4	H413	—	H413			
601-065-00-3	Mas reaksioni e : (1'α, 3'α, 6'α)-2,2,3', 7', 7'-pentamethyl–spiro(1,3-dioxane-5,2'-norcarane); (1'α, 3'β, 6'α)-2,2,3', 7', 7'-penta–methylspiro(1,3-dioxane-5,2'-norcarane)	416-930-9	—	Skin Irrit. 2 Aquatic Chronic 2	H315 H411	GHS07 GHS09 Wng	H315 H411			

Numri Index	Identifikimi Nderkombetar i Kimikatit	Numri EC	Numri CAS	Klasifikimi		Etiketimi			Limitet specifike te perqendrimit, Faktoret-SH/M	Shënim
				Kode te Klases dhe Kategorise se rrezikut	Kodi i Deklarates se Rrezikut	Kodi/et i/e Fjales/ve Sinjalizuese, Piktogrami	Kodi i Deklarates se Rrezikut	Kodi/et shtese i/te Deklarates se Rrezikut		
601-066-00-9	1-(4-(*trans*-4-heptylcyclo-hexyl)phenyl) ethanone	426-820-2	78531-60-9	Skin Sens. 1 Aquatic Chronic 4	H317 H413	GHS07 Wng	H317 H413			
601-067-00-4	triethyl arsenate	427-700-2	15606-95-8	Carc. 1A Acute Tox. 3 * Acute Tox. 3 * Aquatic Acute 1 Aquatic Chronic 1	H350 H331 H301 H400 H410	GHS06 GHS08 GHS09 Dgr	H350 H331 H301 H410			
601-068-00-X	1,2-diacetoxybut-3-ene	421-720-5	18085-02-4	Acute Tox. 4 *	H302	GHS07 Wng	H302			
601-069-00-5	2-ethyl-1-(2-(1,3-diox-anyl)ethyl)-pyridinium bromide	422-680-1	287933-44-2	Aquatic Chronic 3	H412	—	H412			
601-070-00-0	Mas reaksioni e: branched icosane; branched docosane; branched tetracosane	417-050-8	151006-58-5	Acute Tox. 4 * Aquatic Chronic 4	H332 H413	GHS07 Wng	H332 H413			
601-071-00-6	1-dimethoxymethyl-2-nitro-benzene	423-830-9	20627-73-0	Skin Sens. 1 Aquatic Chronic 2	H317 H411	GHS07 GHS09 Wng	H317 H411			
601-072-00-1	Mas reaksioni e : 1-(4-isopro-pylphenyl)-1-phenylethane; 1-(3-isopropylphenyl)-1-phenylethane; 1-(2-isopropylphenyl)-1-phenylethane	430-690-2	52783-21-8	Skin Irrit. 2 Aquatic Acute 1 Aquatic Chronic 1	H315 H400 H410	GHS07 GHS09 Wng	H315 H410			

Numri Index	Identifikimi Nderkombetar i Kimikatit	Numri EC	Numri CAS	Klasifikimi		Etiketimi			Limitet specifike te perqendrimit, Faktoret-SH/M	Shënim
				Kode te Klases dhe Kategorise se rrezikut	Kodi i Deklarates se Rrezikut	Kodi/et i/e Fjales/ve Sinjalizuese, Piktogrami	Kodi i Deklarates se Rrezikut	Kodi/et shtese i/te Deklarates se Rrezikut		
601-073-00-7	1-bromo-3,5-difluorobenzene	416-710-2	461-96-1	Flam. Liq. 3 Acute Tox. 4 * STOT RE 2 * Skin Irrit. 2 Skin Sens. 1 Aquatic Acute 1 Aquatic Chronic 1	H226 H302 H373 ** H315 H317 H400 H410	GHS02 GHS08 GHS07 GHS09 Wng	H226 H302 H373 ** H315 H317 H410			
601-074-00-2	Mas reaksioni e: 4-(2,2,3-trimethylcyclopent-3-en-1-yl)-1-methyl-2-oxabi–cyclo[2.2.2]octane; 1-(2,2,3-trimethylcyclopent-3-en-1-yl)-5-methyl-6-oxabi–cyclo[3.2.1]octane; spiro[cyclohex-3-en-1-yl-[(4,5,6,6a-tetrahydro-3,6',6',6'a-tetramethyl)-1,3'(3'a*H*)-[2*H*]cyclopenta[*b*]furan]; spiro[cyclohex-3-en-1-yl-[4,5,6,6a-tetrahydro-4,6',6',6'a-tetramethyl)-1,3'(3'a*H*)-[2*H*]cyclopenta[*b*]]furan]	422-040-1	—	Eye Irrit. 2 Skin Irrit. 2 Aquatic Chronic 2	H319 H315 H411	GHS07 GHS09 Wng	H319 H315 H411			
601-075-00-8	4,4'-bis(*N*-carbamoyl-4-methyl–benzenesulfonamide)diphe–nylmethane	418-770-5	151882-81-4	Carc. 2	H351	GHS08 Wng	H351			
601-076-00-3	ethynyl cyclopropane	425-430-1	6746-94-7	Flam. Liq. 2 Skin Irrit. 2 Eye Dam. 1 Aquatic Chronic 3	H225 H315 H318 H412	GHS02 GHS05 Dgr	H225 H315 H318 H412			

Numri Index	Identifikimi Nderkombetar i Kimikatit	Numri EC	Numri CAS	Klasifikimi		Etiketimi			Limitet specifike te perqendrimit, Faktoret-SH/M	Shënim
				Kode te Klases dhe Kategorise se rrezikut	Kodi i Deklarates se Rrezikut	Kodi/et i/e Fjales/ve Sinjalizuese, Piktogrami	Kodi i Deklarates se Rrezikut	Kodi/et shtese i/te Deklarates se Rrezikut		
601-077-00-9	Mas reaksioni e : 1-heptyl-4-ethyl-2,6,7-trioxabi–cyclo[2.2.2]octane; 1-nonyl-4-ethyl-2,6,7-trioxabi–cyclo[2.2.2]octane	426-510-7	196965-91-0	Aquatic Acute 1 Aquatic Chronic 1	H400 H410	GHS09 Wng	H410			
601-078-00-4	Mas reaksioni e : 1,7-dimethyl-2-[(3-methylbicyclo[2.2.1]hept-2-yl)methyl]bi–cyclo[2.2.1]heptane; 2,3-dimethyl-2-[(3-methyl–bicyclo[2.2.1]hept-2-yl)methyl]bicyclo[2.2.1]heptane	427-040-5	—	Skin Corr. 1B Aquatic Acute 1 Aquatic Chronic 1	H314 H400 H410	GHS05 GHS09 Dgr	H314 H410			
601-079-00-X	Mas reaksioni e: *trans-trans*-cyclohexadeca-1,9-diene; *cis-trans*-cyclohexadeca-1,9-diene	429-620-3	—	Skin Irrit. 2 Skin Sens. 1 Aquatic Chronic 4	H315 H317 H413	GHS07 Wng	H315 H317 H413			
601-080-00-5	Mas reaksioni e: *sec*-butylphe-nyl(phenyl)methane, mixed isomers; 1-(*sec*-butylphenyl(phenyl)-2-phenylethane, mixed isomers; 1-(*sec*-butylphenyl-1-phenyle–thane, mixed isomers	431-100-6	—	Aquatic Acute 1 Aquatic Chronic 1	H400 H410	GHS09 Wng	H410			
601-081-00-0	cyclohexadeca-1,9-diene	431-730-1	4277-06-9	Skin Irrit. 2 Skin Sens. 1 Aquatic Chronic 4	H315 H317 H413	GHS07 Wng	H315 H317 H413			

Numri Index	Identifikimi Nderkombetar i Kimikatit	Numri EC	Numri CAS	Klasifikimi		Etiketimi			Limitet specifike te perqendrimit, Faktoret-SH/M	Shënim
				Kode te Klases dhe Kategorise se rrezikut	Kodi i Deklarates se Rrezikut	Kodi/et i/e Fjales/ve Sinjalizuese, Piktogrami	Kodi i Deklarates se Rrezikut	Kodi/et shtese i/te Deklarates se Rrezikut		
601-082-00-6	Mas reaksioni e: endo-2-methyl-exo-3-methyl-exo-2-[(exo-3-methyl–bicyclo[2.2.1]hept-exo-2-yl)methyl]bicyclo[2.2.1]heptane; exo-2-methyl-exo-3-methyl-endo-2-[(endo-3-methyl–bicyclo[2.2.1]hept-exo-2-yl)methyl]bicyclo[2.2.1]heptane	434-420-4	—	Skin Irrit. 2 Eye Dam. 1 Aquatic Acute 1 Aquatic Chronic 1	H315 H318 H400 H410	GHS05 GHS09 Dgr	H315 H318 H410			
601-083-00-1	5-endo-hexyl-bicyclo[2.2.1]hept-2-ene	435-000-3	22094-83-3	Asp. Tox. 1 Skin Irrit. 2 Aquatic Chronic 4	H304 H315 H413	GHS08 GHS07 Dgr	H304 H315 H413			
601-084-00-7	Mas reaksioni e: 5-endo-butyl-bicyclo[2.2.1]hept-2-ene; 5-exo-butyl-bicyclo[2.2.1]hept-2-ene (80:20)	435-180-3	—	Asp. Tox. 1 Skin Irrit. 2 Aquatic Acute 1 Aquatic Chronic 1	H304 H315 H400 H410	GHS08 GHS07 GHS09 Dgr	H304 H315 H410			
601-085-00-2	isopentane; 2-methylbutane	201-142-8	78-78-4	Flam. Liq. 1 Asp. Tox. 1 STOT SE 3 Aquatic Chronic 2	H224 H304 H336 H411	GHS02 GHS08 GHS07 GHS09 Dgr	H224 H304 H336 H411	EUH066		
601-087-00-3	2,4,4-trimethylpentene	246-690-9	25167-70-8	Flam. Liq. 2 Asp. Tox. 1 STOT SE 3	H225 H304 H336	GHS02 GHS07 GHS08 Dgr	H225 H304 H336			D
601-088-00-9	4-vinylcyclohexene	202-848-9	100-40-3	Carc. 2	H351	GHS08 Wng	H351			
601-089-00-4	muscalure; cis-tricos-9-ene	248-505-7	27519-02-4	Skin Sens. 1B	H317	GHS07 Wng	H317			

Numri Index	Identifikimi Nderkombetar i Kimikatit	Numri EC	Numri CAS	Klasifikimi		Etiketimi			Limitet specifike te perqendrimit, Faktoret-SH/M	Shënim
				Kode te Klases dhe Kategorise se rrezikut	Kodi i Deklarates se Rrezikut	Kodi/et i/e Fjales/ve Sinjalizuese, Piktogrami	Kodi i Deklarates se Rrezikut	Kodi/et shtese i/te Deklarates se Rrezikut		
602-001-00-7	chloromethane; methyl chloride	200-817-4	74-87-3	Flam. Gas 1 Press. Gas Carc. 2 STOT RE 2 *	H220 H351 H373 **	GHS02 GHS04 GHS08 Dgr	H220 H351 H373 **			U
602-002-00-2	bromomethane; methylbromide	200-813-2	74-83-9	Press. Gas Muta. 2 Acute Tox. 3 * Acute Tox. 3 * STOT RE 2 * Eye Irrit. 2 STOT SE 3 Skin Irrit. 2 Aquatic Acute 1 Ozone 1	H341 H331 H301 H373 ** H319 H335 H315 H400 H420	GHS04 GHS06 GHS08 GHS09 Dgr	H341 H331 H301 H373 ** H319 H335 H315 H400 H420			U
602-003-00-8	dibromomethane	200-824-2	74-95-3	Acute Tox. 4 * Aquatic Chronic 3	H332 H412	GHS07 Wng	H332 H412		*	
602-004-00-3	dichloromethane; methylene chloride	200-838-9	75-09-2	Carc. 2	H351	GHS08 Wng	H351			
602-005-00-9	methyl iodide; iodomethane	200-819-5	74-88-4	Carc. 2 Acute Tox. 4 * Acute Tox. 3 * Acute Tox. 3 * STOT SE 3 Skin Irrit. 2	H351 H312 H331 H301 H335 H315	GHS06 GHS08 Dgr	H351 H312 H331 H301 H335 H315			
602-006-00-4	chloroform; trichloromethane	200-663-8	67-66-3	Carc. 2 Repr. 2 Acute Tox. 3 Acute Tox. 4 STOT RE 1 Eye Irrit. 2 Skin Irrit. 2	H351 H361d H331 H302 H372 H319 H315	GHS06 GHS08 Dgr	H351 H361d H331 H302 H372 H319 H315			

Numri Index	Identifikimi Nderkombetar i Kimikatit	Numri EC	Numri CAS	Klasifikimi		Etiketimi			Limitet specifike te perqendrimit, Faktoret-SH/M	Shënim
				Kode te Klases dhe Kategorise se rrezikut	Kodi i Deklarates se Rrezikut	Kodi/et i/e Fjales/ve Sinjalizuese, Piktogrami	Kodi i Deklarates se Rrezikut	Kodi/et shtese i/te Deklarates se Rrezikut		
602-007-00-X	bromoform; tribromomethane	200-854-6	75-25-2	Acute Tox. 3 * Acute Tox. 4 * Eye Irrit. 2 Skin Irrit. 2 Aquatic Chronic 2	H331 H302 H319 H315 H411	GHS06 GHS09 Dgr	H331 H302 H319 H315 H411			
602-008-00-5	carbon tetrachloride; tetrachloromethane	200-262-8	56-23-5	Carc. 2 Acute Tox. 3 * Acute Tox. 3 * Acute Tox. 3 * STOT RE 1 Aquatic Chronic 3 Ozone 1	H351 H331 H311 H301 H372 ** H412 H420	GHS06 GHS08 Dgr	H351 H331 H311 H301 H372 ** H412 H420		* STOT RE 1; H372: C ≥ 1 % STOT RE 2; H373: 0,2 % ≤ C< 1 %	
602-009-00-0	chloroethane	200-830-5	75-00-3	Flam. Gas 1 Press. Gas Carc. 2 Aquatic Chronic 3	H220 H351 H412	GHS02 GHS04 GHS08 Dgr	H220 H351 H412			U
602-010-00-6	1,2-dibromoethane	203-444-5	106-93-4	Carc. 1B Acute Tox. 3 * Acute Tox. 3 * Acute Tox. 3 * Eye Irrit. 2 STOT SE 3 Skin Irrit. 2 Aquatic Chronic 2	H350 H331 H311 H301 H319 H335 H315 H411	GHS06 GHS08 GHS09 Dgr	H350 H331 H311 H301 H319 H335 H315 H411		*	

Numri Index	Identifikimi Nderkombetar i Kimikatit	Numri EC	Numri CAS	Klasifikimi		Etiketimi			Limitet specifike te perqendrimit, Faktoret-SH/M	Shënim
				Kode te Klases dhe Kategorise se rrezikut	Kodi i Deklarates se Rrezikut	Kodi/et i/e Fjales/ve Sinjalizuese, Piktogrami	Kodi i Deklarates se Rrezikut	Kodi/et shtese i/te Deklarates se Rrezikut		
602-011-00-1	1,1-dichloroethane	200-863-5	75-34-3	Flam. Liq. 2 Acute Tox. 4 * Eye Irrit. 2 STOT SE 3 Aquatic Chronic 3	H225 H302 H319 H335 H412	GHS02 GHS07 Dgr	H225 H302 H319 H335 H412		*	
602-012-00-7	1,2-dichloroethane; ethylene dichloride	203-458-1	107-06-2	Flam. Liq. 2 Carc. 1B Acute Tox. 4 * Eye Irrit. 2 STOT SE 3 Skin Irrit. 2	H225 H350 H302 H319 H335 H315	GHS02 GHS08 GHS07 Dgr	H225 H350 H302 H319 H335 H315			
602-013-00-2	1,1,1-trichloroethane; methyl chloroform	200-756-3	71-55-6	Acute Tox. 4 * Ozone 1	H332 H420	GHS07 Wng	H332 H420			F
602-014-00-8	1,1,2-trichloroethane	201-166-9	79-00-5	Carc. 2 Acute Tox. 4 * Acute Tox. 4 * Acute Tox. 4 *	H351 H332 H312 H302	GHS08 GHS07 Wng	H351 H332 H312 H302	EUH066	*	
602-015-00-3	1,1,2,2-tetrachloroethane	201-197-8	79-34-5	Acute Tox. 2 * Acute Tox. 1 Aquatic Chronic 2	H330 H310 H411	GHS06 GHS09 Dgr	H330 H310 H411			
602-016-00-9	1,1,2,2-tetrabromoethane	201-191-5	79-27-6	Acute Tox. 2 * Eye Irrit. 2 Aquatic Chronic 3	H330 H319 H412	GHS06 Dgr	H330 H319 H412			

Numri Index	Identifikimi Nderkombetar i Kimikatit	Numri EC	Numri CAS	Klasifikimi		Etiketimi			Limitet specifike te perqendrimit, Faktoret-SH/M	Shënim
				Kode te Klases dhe Kategorise se rrezikut	Kodi i Deklarates se Rrezikut	Kodi/et i/e Fjales/ve Sinjalizuese, Piktogrami	Kodi i Deklarates se Rrezikut	Kodi/et shtese i/te Deklarates se Rrezikut		
602-017-00-4	pentachloroethane	200-925-1	76-01-7	Carc. 2 STOT RE 1 Aquatic Chronic 2	H351 H372 ** H411	GHS08 GHS09 Dgr	H351 H372 ** H411		STOT RE 1; H372: C ≥ 1 % STOT RE 2; H373: 0,2 % ≤ C < 1 %	
602-018-00-X	1-chloropropane; [1] 2-chloropropane [2]	208-749-7 [1] 200-858-8 [2]	540-54-5 [1] 75-29-6 [2]	Flam. Liq. 2 Acute Tox. 4 * Acute Tox. 4 * Acute Tox. 4 *	H225 H332 H312 H302	GHS02 GHS07 Dgr	H225 H332 H312 H302			C
602-019-00-5	1-bromopropane; n-propyl bromide	203-445-0	106-94-5	Flam. Liq. 2 Repr. 1B STOT RE 2 * Eye Irrit. 2 STOT SE 3 Skin Irrit. 2 STOT SE 3	H225 H360FD H373 ** H319 H335 H315 H336	GHS02 GHS08 GHS07 Dgr	H225 H360FD H373 ** H319 H335 H315 H336			
602-020-00-0	1,2-dichloropropane; propylene dichloride	201-152-2	78-87-5	Flam. Liq. 2 Acute Tox. 4 * Acute Tox. 4 *	H225 H332 H302	GHS02 GHS07 Dgr	H225 H332 H302			
602-021-00-6	1,2-dibromo-3-chloropropane	202-479-3	96-12-8	Carc. 1B Muta. 1B Repr. 1A Acute Tox. 3 * STOT RE 2 * Aquatic Chronic 3	H350 H340 H360F *** H301 H373 ** H412	GHS06 GHS08 Dgr	H350 H340 H360F *** H301 H373 ** H412			

Numri Index	Identifikimi Nderkombetar i Kimikatit	Numri EC	Numri CAS	Klasifikimi		Etiketimi			Limitet specifike te perqendrimit, Faktoret-SH/M	Shënim
				Kode te Klases dhe Kategorise se rrezikut	Kodi i Deklarates se Rrezikut	Kodi/et i/e Fjales/ve Sinjalizuese, Piktogrami	Kodi i Deklarates se Rrezikut	Kodi/et shtese i/te Deklarates se Rrezikut		
602-022-00-1	1-chloropentane; [1] 2-chloropentane; [2] 3-chloropentane [3]	208-846-4 [1] 210-885-7 [2] 210-467-4 [3]	543-59-9 [1] 625-29-6 [2] 616-20-6 [3]	Flam. Liq. 2 Acute Tox. 4 * Acute Tox. 4 * Acute Tox. 4 *	H225 H332 H312 H302	GHS02 GHS07 Dgr	H225 H332 H312 H302			C
602-023-00-7	vinyl chloride; chloroethylene	200-831-0	75-01-4	Press. Gas Flam. Gas 1 Carc. 1A	H220 H350	GHS02 GHS08 Dgr	H220 H350			D U
602-024-00-2	bromoethylene	209-800-6	593-60-2	Press. Gas Flam. Gas 1 Carc. 1B	H220 H350	GHS02 GHS08 Dgr	H220 H350			U
602-025-00-8	1,1-dichloroethylene; vinylidene chloride	200-864-0	75-35-4	Flam. Liq. 1 Carc. 2 Acute Tox. 4 *	H224 H351 H332	GHS02 GHS08 GHS07 Dgr	H224 H351 H332		*	D
602-026-00-3	1,2-dichloroethylene; [1] *cis*-dichloroethylene; [2] *trans*-dichloroethylene [3]	208-750-2 [1] 205-859-7 [2] 205-860-2 [3]	540-59-0 [1] 156-59-2 [2] 156-60-5 [3]	Flam. Liq. 2 Acute Tox. 4 * Aquatic Chronic 3	H225 H332 H412	GHS02 GHS07 Dgr	H225 H332 H412		*	C
602-027-00-9	trichloroethylene; trichloroethene	201-167-4	79-01-6	Carc. 1B Muta. 2 Eye Irrit. 2 Skin Irrit. 2 STOT SE 3 Aquatic Chronic 3	H350 H341 H319 H315 H336 H412	GHS08 GHS07 Dgr	H350 H341 H319 H315 H336 H412			
602-028-00-4	tetrachloroethylene	204-825-9	127-18-4	Carc. 2 Aquatic Chronic 2	H351 H411	GHS08 GHS09 Wng	H351 H411			

Numri Index	Identifikimi Nderkombetar i Kimikatit	Numri EC	Numri CAS	Klasifikimi		Etiketimi			Limitet specifike te perqendrimit, Faktoret-SH/M	Shënim
				Kode te Klases dhe Kategorise se rrezikut	Kodi i Deklarates se Rrezikut	Kodi/et i/e Fjales/ve Sinjalizuese, Piktogrami	Kodi i Deklarates se Rrezikut	Kodi/et shtese i/te Deklarates se Rrezikut		
602-029-00-X	3-chloropropene; allyl chloride	203-457-6	107-05-1	Flam. Liq. 2 Carc. 2 Muta. 2 Acute Tox. 4 * Acute Tox. 4 * Acute Tox. 4 * STOT RE 2 * Eye Irrit. 2 STOT SE 3 Skin Irrit. 2 Aquatic Acute 1	H225 H351 H341 H332 H312 H302 H373 ** H319 H335 H315 H400	GHS02 GHS08 GHS07 GHS09 Dgr	H225 H351 H341 H332 H312 H302 H373 ** H319 H335 H315 H400			D
602-030-00-5	1,3-dichloropropene; [1] (*Z*)-1,3-dichloropropene [2]	208-826-5 [1] 233-195-8 [2]	542-75-6 [1] 10061-01-5 [2]	Flam. Liq. 3 Acute Tox. 3 * Acute Tox. 3 * Acute Tox. 4 * Asp. Tox. 1 Eye Irrit. 2 STOT SE 3 Skin Irrit. 2 Skin Sens. 1 Aquatic Acute 1 Aquatic Chronic 1	H226 H311 H301 H332 H304 H319 H335 H315 H317 H400 H410	GHS02 GHS06 GHS08 GHS09 Dgr	H226 H311 H301 H332 H304 H319 H335 H315 H317 H410			C D
602-031-00-0	1,1-dichloropropene	209-253-3	563-58-6	Flam. Liq. 2 Acute Tox. 3 * Aquatic Chronic 3	H225 H301 H412	GHS02 GHS06 Dgr	H225 H301 H412			

Numri Index	Identifikimi Nderkombetar i Kimikatit	Numri EC	Numri CAS	Klasifikimi		Etiketimi			Limitet specifike te perqendrimit, Faktoret-SH/M	Shënim
				Kode te Klases dhe Kategorise se rrezikut	Kodi i Deklarates se Rrezikut	Kodi/et i/e Fjales/ve Sinjalizuese, Piktogrami	Kodi i Deklarates se Rrezikut	Kodi/et shtese i/te Deklarates se Rrezikut		
602-032-00-6	3-chloro-2-methylpropene	209-251-2	563-47-3	Flam. Liq. 2 Acute Tox. 4 * Acute Tox. 4 * Skin Corr. 1B Skin Sens. 1 Aquatic Chronic 2	H225 H332 H302 H314 H317 H411	GHS02 GHS05 GHS07 GHS09 Dgr	H225 H332 H302 H314 H317 H411			
602-033-00-1	chlorobenzene	203-628-5	108-90-7	Flam. Liq. 3 Acute Tox. 4 * Aquatic Chronic 2	H226 H332 H411	GHS02 GHS07 GHS09 Wng	H226 H332 H411		*	
602-034-00-7	1,2-dichlorobenzene; *o*-dichlorobenzene	202-425-9	95-50-1	Acute Tox. 4 * Eye Irrit. 2 STOT SE 3 Skin Irrit. 2 Aquatic Acute 1 Aquatic Chronic 1	H302 H319 H335 H315 H400 H410	GHS07 GHS09 Wng	H302 H319 H335 H315 H410		*	
602-035-00-2	1,4-dichlorobenzene; *p*-dichlorobenzene	203-400-5	106-46-7	Carc. 2 Eye Irrit. 2 Aquatic Acute 1 Aquatic Chronic 1	H351 H319 H400 H410	GHS08 GHS09 Wng	H351 H319 H410			
602-036-00-8	chloroprene (stabilised); 2-chlorobuta-1,3-diene (stabi–lised)	204-818-0	126-99-8	Flam. Liq. 2 Carc. 1B Acute Tox. 4 * Acute Tox. 4 * STOT RE 2 * Eye Irrit. 2 STOT SE 3 Skin Irrit. 2	H225 H350 H332 H302 H373 ** H319 H335 H315	GHS02 GHS08 GHS07 Dgr	H225 H350 H332 H302 H373 ** H319 H335 H315			D

Numri Index	Identifikimi Nderkombetar i Kimikatit	Numri EC	Numri CAS	Klasifikimi		Etiketimi			Limitet specifike te perqendrimit, Faktoret-SH/M	Shënim
				Kode te Klases dhe Kategorise se rrezikut	Kodi i Deklarates se Rrezikut	Kodi/et i/e Fjales/ve Sinjalizuese, Piktogrami	Kodi i Deklarates se Rrezikut	Kodi/et shtese i/te Deklarates se Rrezikut		
602-037-00-3	α-chlorotoluene; benzyl chloride	202-853-6	100-44-7	Carc. 1B Acute Tox. 3 * Acute Tox. 4 * STOT RE 2 * STOT SE 3 Skin Irrit. 2 Eye Dam. 1	H350 H331 H302 H373 ** H335 H315 H318	GHS06 GHS08 GHS05 Dgr	H350 H331 H302 H373 ** H335 H315 H318			
602-038-00-9	α, α,α-trichlorotoluene; benzotrichloride	202-634-5	98-07-7	Carc. 1B Acute Tox. 3 * Acute Tox. 4 * STOT SE 3 Skin Irrit. 2 Eye Dam. 1	H350 H331 H302 H335 H315 H318	GHS06 GHS08 GHS05 Dgr	H350 H331 H302 H335 H315 H318			
602-039-00-4	polychlorobiphenyls; PCB	215-648-1	1336-36-3	STOT RE 2 * Aquatic Acute 1 Aquatic Chronic 1	H373 ** H400 H410	GHS08 GHS09 Wng	H373 ** H410		STOT RE 2; H373: C≥0,005%	C
602-040-00-X	2-chlorotoluene; [1] 3-chlorotoluene; [2] 4-chlorotoluene; [3] chlorotoluene [4]	202-424-3 [1] 203-580-5 [2] 203-397-0 [3] 246-698-2 [4]	95-49-8 [1] 108-41-8 [2] 106-43-4 [3] 25168-05-2 [4]	Acute Tox. 4 * Aquatic Chronic 2	H332 H411	GHS07 GHS09 Wng	H332 H411			C
602-041-00-5	penthachloronaphthalene	215-320-8	1321-64-8	Acute Tox. 4 * Acute Tox. 4 * Eye Irrit. 2 Skin Irrit. 2 Aquatic Acute 1 Aquatic Chronic 1	H312 H302 H319 H315 H400 H410	GHS07 GHS09 Wng	H312 H302 H319 H315 H410			C

Numri Index	Identifikimi Nderkombetar i Kimikatit	Numri EC	Numri CAS	Klasifikimi		Etiketimi			Limitet specifike te perqendrimit, Faktoret-SH/M	Shënim
				Kode te Klases dhe Kategorise se rrezikut	Kodi i Deklarates se Rrezikut	Kodi/et i/e Fjales/ve Sinjalizuese, Piktogrami	Kodi i Deklarates se Rrezikut	Kodi/et shtese i/te Deklarates se Rrezikut		
602-042-00-0	1,2,3,4,5,6-hexachlorcyclo–hexanes me perjashtim te atyre te specifikuara diku tjeter ne kete Shtojce	—	—	Carc. 2 Acute Tox. 3 * Acute Tox. 4 * Aquatic Acute 1 Aquatic Chronic 1	H351 H301 H312 H400 H410	GHS06 GHS08 GHS09 Dgr	H351 H301 H312 H410			A C
602-043-00-6	lindane (ISO); γ-HCH or γ-BHC; γ-1,2,3,4,5,6-hexachlorocyclo–hexane	200-401-2	58-89-9	Acute Tox. 3 * Acute Tox. 4 * Acute Tox. 4 * STOT RE 2 * Lact. Aquatic Acute 1 Aquatic Chronic 1	H301 H332 H312 H373 ** H362 H400 H410	GHS06 GHS08 GHS09 Dgr	H301 H332 H312 H373 ** H362 H410		M=10	
602-044-00-1	camphechlor (ISO); toxaphene;	232-283-3	8001-35-2	Carc. 2 Acute Tox. 3 * Acute Tox. 4 * STOT SE 3 Skin Irrit. 2 Aquatic Acute 1 Aquatic Chronic 1	H351 H301 H312 H335 H315 H400 H410	GHS06 GHS08 GHS09 Dgr	H351 H301 H312 H335 H315 H410			
602-045-00-7	DDT (ISO); clofenotane (INN); dicophane; 1,1,1-trichloro-2,2-bis(4-chloro–phenyl)ethane; dichlorodiphenyltrichloroethane	200-024-3	50-29-3	Carc. 2 Acute Tox. 3 * STOT RE 1 Aquatic Acute 1 Aquatic Chronic 1	H351 H301 H372 ** H400 H410	GHS06 GHS08 GHS09 Dgr	H351 H301 H372 ** H410			

Numri Index	Identifikimi Nderkombetar i Kimikatit	Numri EC	Numri CAS	Klasifikimi		Etiketimi			Limitet specifike te perqendrimit, Faktoret-SH/M	Shënim
				Kode te Klases dhe Kategorise se rrezikut	Kodi i Deklarates se Rrezikut	Kodi/et i/e Fjales/ve Sinjalizuese, Piktogrami	Kodi i Deklarates se Rrezikut	Kodi/et shtese i/te Deklarates se Rrezikut		
602-046-00-2	heptachlor (ISO); 1,4,5,6,7,8,8-heptachloro-3a,4,7,7a-tetrahydro-4,7-metha–noindene	200-962-3	76-44-8	Carc. 2 Acute Tox. 3 * Acute Tox. 3 * STOT RE 2 * Aquatic Acute 1 Aquatic Chronic 1	H351 H311 H301 H373 ** H400 H410	GHS06 GHS08 GHS09 Dgr	H351 H311 H301 H373 ** H410			
602-047-00-8	chlordane (ISO); 1,2,4,5,6,7,8,8-octachloro-3a,4,7,7a-tetrahydro-4,7-metha–noindan	200-349-0	57-74-9	Carc. 2 Acute Tox. 4 * Acute Tox. 4 * Aquatic Acute 1 Aquatic Chronic 1	H351 H312 H302 H400 H410	GHS08 GHS07 GHS09 Wng	H351 H312 H302 H410			
602-048-00-3	aldrin (ISO)	206-215-8	309-00-2	Carc. 2 Acute Tox. 3 * Acute Tox. 3 * STOT RE 1 Aquatic Acute 1 Aquatic Chronic 1	H351 H311 H301 H372 ** H400 H410	GHS06 GHS08 GHS09 Dgr	H351 H311 H301 H372 ** H410			
602-049-00-9	dieldrin (ISO)	200-484-5	60-57-1	Carc. 2 Acute Tox. 1 Acute Tox. 3 * STOT RE 1 Aquatic Acute 1 Aquatic Chronic 1	H351 H310 H301 H372 ** H400 H410	GHS06 GHS08 GHS09 Dgr	H351 H310 H301 H372 ** H410			

Numri Index	Identifikimi Nderkombetar i Kimikatit	Numri EC	Numri CAS	Klasifikimi		Etiketimi			Limitet specifike te perqendrimit, Faktoret-SH/M	Shënim
				Kode te Klases dhe Kategorise se rrezikut	Kodi i Deklarates se Rrezikut	Kodi/et i/e Fjales/ve Sinjalizuese, Piktogrami	Kodi i Deklarates se Rrezikut	Kodi/et shtese i/te Deklarates se Rrezikut		
602-050-00-4	isodrin; (1α,4α,4aβ, 5β,8β,8aβ)-1,2,3,4,10,10-hexachloro-1,4,4a,5,8,8a-hexahydro-1,4:5,8-dimethanonaphthalene	207-366-2	465-73-6	Acute Tox. 2 * Acute Tox. 1 Acute Tox. 2 * Aquatic Acute 1 Aquatic Chronic 1	H330 H310 H300 H400 H410	GHS06 GHS09 Dgr	H330 H310 H300 H410		M=100	
602-051-00-X	endrin (ISO); 1,2,3,4,10,10-hexachloro-6,7-epoxy-1,4,4a,5,6,7,8,8a-octahydro-1,4:5,8-dimethanon–aphthalene	200-775-7	72-20-8	Acute Tox. 2 * Acute Tox. 3 * Aquatic Acute 1 Aquatic Chronic 1	H300 H311 H400 H410	GHS06 GHS09 Dgr	H300 H311 H410			
602-052-00-5	endosulfan (ISO); 1,2,3,4,7,7-hexachloro-8,9,10-trinorborn-2-en-5,6-ylenedi–methylene sulfite; 1,4,5,6,7,7-hexachloro-8,9,10-trinorborn-5-en-2,3-ylenedi–methylene sulfite	204-079-4	115-29-7	Acute Tox. 2 * Acute Tox. 2 * Acute Tox. 4 * Aquatic Acute 1 Aquatic Chronic 1	H330 H300 H312 H400 H410	GHS06 GHS09 Dgr	H330 H300 H312 H410			
602-053-00-0	isobenzan (ISO); 1,3,4,5,6,7,8,8-octachloro-1,3,3a,4,7,7a-hexahydro-4,7-methanoisobenzofuran	206-045-4	297-78-9	Acute Tox. 1 Acute Tox. 2 * Aquatic Acute 1	H310 H300 H400	GHS06 GHS09 Dgr	H310 H300 H400			

Numri Index	Identifikimi Nderkombetar i Kimikatit	Numri EC	Numri CAS	Klasifikimi		Etiketimi			Limitet specifike te perqendrimit, Faktoret-SH/M	Shënim
				Kode te Klases dhe Kategorise se rrezikut	Kodi i Deklarates se Rrezikut	Kodi/et i/e Fjales/ve Sinjalizuese, Piktogrami	Kodi i Deklarates se Rrezikut	Kodi/et shtese i/te Deklarates se Rrezikut		
602-054-00-6	3-iodpropene; allyl iodide	209-130-4	556-56-9	Flam. Liq. 2 Skin Corr. 1B	H225 H314	GHS02 GHS05 Dgr	H225 H314			
602-055-00-1	bromoethane; ethyl bromide	200-825-8	74-96-4	Flam. Liq. 2 Carc. 2 Acute Tox. 4 * Acute Tox. 4 *	H225 H351 H332 H302	GHS02 GHS08 GHS07 Dgr	H225 H351 H332 H302			
602-056-00-7	α, α,α-trifluorotoluene; benzotrifluoride	202-635-0	98-08-8	Flam. Liq. 2 Aquatic Chronic 2	H225 H411	GHS02 GHS09 Dgr	H225 H411			
602-057-00-2	α-bromotoluene; benzyl bromide	202-847-3	100-39-0	Eye Irrit. 2 STOT SE 3 Skin Irrit. 2	H319 H335 H315	GHS07 Wng	H319 H335 H315			
602-058-00-8	α, α-dichlorotoluene; benzylidene chloride; benzal chloride	202-709-2	98-87-3	Carc. 2 Acute Tox. 3 * Acute Tox. 4 * STOT SE 3 Skin Irrit. 2 Eye Dam. 1	H351 H331 H302 H335 H315 H318	GHS06 GHS08 GHS05 Dgr	H351 H331 H302 H335 H315 H318			
602-059-00-3	1-chlorobutane; butyl chloride	203-696-6	109-69-3	Flam. Liq. 2	H225	GHS02 Dgr	H225			
602-060-00-9	bromobenzene	203-623-8	108-86-1	Flam. Liq. 3 Skin Irrit. 2 Aquatic Chronic 2	H226 H315 H411	GHS02 GHS07 GHS09 Wng	H226 H315 H411			

Numri Index	Identifikimi Nderkombetar i Kimikatit	Numri EC	Numri CAS	Klasifikimi		Etiketimi			Limitet specifike te perqendrimit, Faktoret-SH/M	Shënim
				Kode te Klases dhe Kategorise se rrezikut	Kodi i Deklarates se Rrezikut	Kodi/et i/e Fjales/ve Sinjalizuese, Piktogrami	Kodi i Deklarates se Rrezikut	Kodi/et shtese i/te Deklarates se Rrezikut		
602-061-00-4	hexafluoropropene; hexafluoropropylene	204-127-4	116-15-4	Press. Gas Acute Tox. 4 * STOT SE 3	H332 H335	GHS07 Wng	H332 H335			U
602-062-00-X	1,2,3-trichloropropane	202-486-1	96-18-4	Carc. 1B Repr. 1B Acute Tox. 4 * Acute Tox. 4 * Acute Tox. 4 *	H350 H360F *** H332 H312 H302	GHS08 GHS07 Dgr	H350 H360F *** H332 H312 H302			D
602-063-00-5	heptachlor epoxide; 2,3-epoxy-1,4,5,6,7,8,8-heptachloro-3a,4,7,7a-tetrahydro-4,7-methanoindane	213-831-0	1024-57-3	Carc. 2 Acute Tox. 3 * STOT RE 2 * Aquatic Acute 1 Aquatic Chronic 1	H351 H301 H373 ** H400 H410	GHS06 GHS08 GHS09 Dgr	H351 H301 H373 ** H410			
602-064-00-0	1,3-dichloro-2-propanol	202-491-9	96-23-1	Carc. 1B Acute Tox. 3 * Acute Tox. 4 *	H350 H301 H312	GHS06 GHS08 Dgr	H350 H301 H312			
602-065-00-6	hexachlorobenzene	204-273-9	118-74-1	Carc. 1B STOT RE 1 Aquatic Acute 1 Aquatic Chronic 1	H350 H372 ** H400 H410	GHS08 GHS09 Dgr	H350 H372 ** H410			
602-066-00-1	tetrachloro-*p*-benzoquinone	204-274-4	118-75-2	Eye Irrit. 2 Skin Irrit. 2 Aquatic Acute 1 Aquatic Chronic 1	H319 H315 H400 H410	GHS07 GHS09 Wng	H319 H315 H410			

Numri Index	Identifikimi Nderkombetar i Kimikatit	Numri EC	Numri CAS	Klasifikimi		Etiketimi			Limitet specifike te perqendrimit, Faktoret-SH/M	Shënim
				Kode te Klases dhe Kategorise se rrezikut	Kodi i Deklarates se Rrezikut	Kodi/et i/e Fjales/ve Sinjalizuese, Piktogrami	Kodi i Deklarates se Rrezikut	Kodi/et shtese i/te Deklarates se Rrezikut		
602-067-00-7	1,3-dichlorbenzene	208-792-1	541-73-1	Acute Tox. 4 * Aquatic Chronic 2	H302 H411	GHS07 GHS09 Wng	H302 H411			
602-068-00-2	ethylene bis(trichloroacetate)	219-732-9	2514-53-6	Skin Irrit. 2	H315	GHS07 Wng	H315			
602-069-00-8	dichloroacetylene	—	7572-29-4	Unst. Expl. Carc. 2 STOT RE 2 *	H200 H351 H373 **	GHS01 GHS08 Wng	H200 H351 H373 **			
602-070-00-3	3-chloro-4,5,α, α,α-pentafluor–otoluene	401-930-3	77227-99-7	Flam. Liq. 3 Acute Tox. 4 * Acute Tox. 4 * Aquatic Acute 1	H226 H332 H302 H400	GHS02 GHS07 GHS09 Wng	H226 H332 H302 H400			
602-071-00-9	bromobenzylbromotoluene, mas reaksioni e izomereve	402-210-1	99688-47-8	STOT RE 2 * Skin Sens. 1 Aquatic Acute 1 Aquatic Chronic 1	H373 ** H317 H400 H410	GHS08 GHS07 GHS09 Wng	H373 ** H317 H410			
602-072-00-4	dichloro [(dichlorophe–nyl)methyl]methylbenzene, mas reaksioni e izomereve; (dichlorophenyl)(dichloroto–lyl)methane, mas reaksioni e izomereve (IUPAC)	278-404-3	76253-60-6	Aquatic Acute 1 Aquatic Chronic 1	H400 H410	GHS09 Wng	H410			

Numri Index	Identifikimi Nderkombetar i Kimikatit	Numri EC	Numri CAS	Klasifikimi		Etiketimi			Limitet specifike te perqendrimit, Faktoret-SH/M	Shënim
				Kode te Klases dhe Kategorise se rrezikut	Kodi i Deklarates se Rrezikut	Kodi/et i/e Fjales/ve Sinjalizuese, Piktogrami	Kodi i Deklarates se Rrezikut	Kodi/et shtese i/te Deklarates se Rrezikut		
602-073-00-X	1,4-dichlorobut-2-ene	212-121-8	764-41-0	Carc. 1B Acute Tox. 2 * Acute Tox. 3 * Acute Tox. 3 * Skin Corr. 1B Aquatic Acute 1 Aquatic Chronic 1	H350 H330 H311 H301 H314 H400 H410	GHS06 GHS08 GHS05 GHS09 Dgr	H350 H330 H311 H301 H314 H410		Carc. 1B; H350: C ≥ 0,01 % STOT SE 3; H335: C ≥ 5 %	
602-074-00-5	pentachlorobenzene	210-172-0	608-93-5	Flam. Sol. 1 Acute Tox. 4 * Aquatic Acute 1 Aquatic Chronic 1	H228 H302 H400 H410	GHS02 GHS07 GHS09 Dgr	H228 H302 H410			T
602-075-00-0	4,4,5,5-tetrachloro-1,3-dioxolan-2-one	404-060-2	22432-68-4	Acute Tox. 2 * Acute Tox. 4 * Skin Corr. 1B	H330 H302 H314	GHS06 GHS05 Dgr	H330 H302 H314			
602-076-00-6	2,3,4-trichlorobut-1-ene	219-397-9	2431-50-7	Carc. 2 Acute Tox. 3 * Acute Tox. 4 * Eye Irrit. 2 STOT SE 3 Skin Irrit. 2 Aquatic Acute 1 Aquatic Chronic 1	H351 H331 H302 H319 H335 H315 H400 H410	GHS06 GHS08 GHS09 Dgr	H351 H331 H302 H319 H335 H315 H410		Carc. 2; H351: C ≥ 0,1 %	
602-077-00-1	dodecachloropenta–cyclo[5.2.1.0^{2,6}.0^{3,9}.0^{5,8}]decane; mirex	219-196-6	2385-85-5	Carc. 2 Repr. 2 Lact. Acute Tox. 4 * Acute Tox. 4 * Aquatic Acute 1 Aquatic Chronic 1	H351 H361fd H362 H312 H302 H400 H410	GHS08 GHS07 GHS09 Wng	H351 H361fd H362 H312 H302 H410			

Numri Index	Identifikimi Nderkombetar i Kimikatit	Numri EC	Numri CAS	Klasifikimi		Etiketimi			Limitet specifike te perqendrimit, Faktoret-SH/M	Shënim
				Kode te Klases dhe Kategorise se rrezikut	Kodi i Deklarates se Rrezikut	Kodi/et i/e Fjales/ve Sinjalizuese, Piktogrami	Kodi i Deklarates se Rrezikut	Kodi/et shtese i/te Deklarates se Rrezikut		
602-078-00-7	hexachlorocyclopentadiene	201-029-3	77-47-4	Acute Tox. 2 * Acute Tox. 3 * Acute Tox. 4 * Skin Corr. 1B Aquatic Acute 1 Aquatic Chronic 1	H330 H311 H302 H314 H400 H410	GHS06 GHS05 GHS09 Dgr	H330 H311 H302 H314 H410			
602-079-00-2	2,3-dichloropropene; 2,3-dichloropropylene	201-153-8	78-88-6	Flam. Liq. 2 Muta. 2 Acute Tox. 4 * Acute Tox. 4 * Acute Tox. 4 * STOT SE 3 Skin Irrit. 2 Eye Dam. 1 Aquatic Chronic 3	H225 H341 H332 H312 H302 H335 H315 H318 H412	GHS02 GHS08 GHS05 GHS07 Dgr	H225 H341 H332 H312 H302 H335 H315 H318 H412			
602-080-00-8	alkanes, C_{10-13}, chloro; chlorinated paraffins, C_{10-13}	287-476-5	85535-84-8	Carc. 2 Aquatic Acute 1 Aquatic Chronic 1	H351 H400 H410	GHS08 GHS09 Wng	H351 H410	EUH066		
602-081-00-3	2-chloro-4,5-difluorobenzoic acid	405-380-5	—	Acute Tox. 4 * Acute Tox. 4 * Eye Dam. 1 Skin Sens. 1	H312 H302 H318 H317	GHS05 GHS07 Dgr	H312 H302 H318 H317			
602-082-00-9	2,2,6,6-tetrakis(bromomethyl)-4-oxaheptane-1,7-diol	408-020-5	109678-33-3	Skin Sens. 1 Aquatic Chronic 2	H317 H411	GHS07 GHS09 Wng	H317 H411			

Numri Index	Identifikimi Nderkombetar i Kimikatit	Numri EC	Numri CAS	Klasifikimi		Etiketimi			Limitet specifike te perqendrimit, Faktoret-SH/M	Shënim
				Kode te Klases dhe Kategorise se rrezikut	Kodi i Deklarates se Rrezikut	Kodi/et i/e Fjales/ve Sinjalizuese, Piktogrami	Kodi i Deklarates se Rrezikut	Kodi/et shtese i/te Deklarates se Rrezikut		
602-083-00-4	diphenyl ether, pentabromo derivative pentabromodiphenyl ether	251-084-2	32534-81-9	STOT RE 2 * Lact. Aquatic Acute 1 Aquatic Chronic 1	H373 ** H362 H400 H410	GHS08 GHS09 Wng	H373 ** H362 H410			
602-084-00-X	1,1-dichloro-1-fluoroethane	404-080-1	1717-00-6	Aquatic Chronic 3 Ozone 1	H412 H420	GHS07 Wng	H412 H420			
602-085-00-5	2-bromopropane	200-855-1	75-26-3	Flam. Liq. 2 Repr. 1A STOT RE 2 *	H225 H360F *** H373 **	GHS02 GHS08 Dgr	H225 H360F *** H373 **	EUH066		
602-086-00-0	trifluoroiodomethane; trifluoromethyl iodide	219-014-5	2314-97-8	Muta. 2	H341	GHS08 Wng	H341			
602-087-00-6	1,2,4-trichlorobenzene	204-428-0	120-82-1	Acute Tox. 4 * Skin Irrit. 2 Aquatic Acute 1 Aquatic Chronic 1	H302 H315 H400 H410	GHS07 GHS09 Wng	H302 H315 H410			
602-088-00-1	2,3-dibromopropan-1-ol; 2,3-dibromo-1-propanol	202-480-9	96-13-9	Carc. 1B Repr. 2 Acute Tox. 3 * Acute Tox. 4 * Acute Tox. 4 * Aquatic Chronic 3	H350 H361f *** H311 H332 H302 H412	GHS08 GHS07 Dgr	H350 H361f *** H311 H332 H302 H412			
602-089-00-7	4-bromo-2-chlorofluorobenzene	405-580-2	60811-21-4	Acute Tox. 4 * Skin Irrit. 2 Aquatic Acute 1 Aquatic Chronic 1	H302 H315 H400 H410	GHS07 GHS09 Wng	H302 H315 H410			

Numri Index	Identifikimi Nderkombetar i Kimikatit	Numri EC	Numri CAS	Klasifikimi		Etiketimi			Limitet specifike te perqendrimit, Faktoret-SH/M	Shënim
				Kode te Klases dhe Kategorise se rrezikut	Kodi i Deklarates se Rrezikut	Kodi/et i/e Fjales/ve Sinjalizuese, Piktogrami	Kodi i Deklarates se Rrezikut	Kodi/et shtese i/te Deklarates se Rrezikut		
602-090-00-2	1-allyl-3-chloro-4-fluorobenzene	406-630-6	121626-73-1	Skin Irrit. 2 Aquatic Chronic 2	H315 H411	GHS07 GHS09 Wng	H315 H411			
602-091-00-8	1,3-dichloro-4-fluorobenzene	406-160-1	1435-48-9	Acute Tox. 4 * STOT RE 2 * Skin Irrit. 2	H302 H373 ** H315 H411	GHS08 GHS07 Wng	H302 H373 ** H315 H411			
602-092-00-3	1-bromo-3,4,5-trifluorobenzene	418-480-9	138526-69-9	Flam. Liq. 3 Carc. 2 Skin Irrit. 2 Eye Dam. 1 Aquatic Chronic 2	H226 H351 H315 H318 H411	GHS02 GHS08 GHS05 GHS09 Dgr	H226 H351 H315 H318 H411			
602-093-00-9	α, α,α,4-tetrachlorotoluene; *p*-chlorobenzotrichloride	226-009-1	5216-25-1	Carc. 1B Repr. 2 STOT RE 1 Acute Tox. 4 * Acute Tox. 4 * STOT SE 3 Skin Irrit. 2	H350 H361f *** H372 ** H312 H302 H335 H315	GHS08 GHS07 Dgr	H350 H361f *** H372 ** H312 H302 H335 H315			
602-094-00-4	diphenylether; octabromo derivate	251-087-9	32536-52-0	Repr. 1B	H360Df	GHS08 Dgr	H360Df			
602-095-00-X	alkanes, C_{14-17}, chloro; chlorinated paraffins, C_{14-17}	287-477-0	85535-85-9	Lact. Aquatic Acute 1 Aquatic Chronic 1	H362 H400 H410	GHS09 Wng	H362 H410	EUH066		

Numri Index	Identifikimi Nderkombetar i Kimikatit	Numri EC	Numri CAS	Klasifikimi		Etiketimi			Limitet specifike te perqendrimit, Faktoret-SH/M	Shënim
				Kode te Klases dhe Kategorise se rrezikut	Kodi i Deklarates se Rrezikut	Kodi/et i/e Fjales/ve Sinjalizuese, Piktogrami	Kodi i Deklarates se Rrezikut	Kodi/et shtese i/te Deklarates se Rrezikut		
602-096-00-5	malachite green hydrochloride; [1] malachite green oxalate [2]	209-322-8 [1] 219-441-7 [2]	569-64-2 [1] 2437-29-8 [2]	Repr. 2 Acute Tox. 4 * Eye Dam. 1 Aquatic Acute 1 Aquatic Chronic 1	H361d *** H302 H318 H400 H410	GHS08 GHS05 GHS07 GHS09 Dgr	H361d *** H302 H318 H410			
602-097-00-0	1-bromo-9-(4,4,5,5,5-pentafluor–opentylthio)nonane	422-850-5	148757-89-5	Skin Sens. 1 Aquatic Acute 1 Aquatic Chronic 1	H317 H400 H410	GHS07 GHS09 Wng	H317 H410			
602-098-00-6	2-(3-bromophenoxy)tetrahydro-2*H*-pyran	429-030-6	57999-49-2	Skin Sens. 1 Aquatic Chronic 2	H317 H411	GHS07 GHS09 Wng	H317 H411			
602-099-00-1	3-(4-fluorophenyl)-2-methylpro–pionylchloride	426-370-7	—	Skin Corr. 1A Acute Tox. 4 * Aquatic Chronic 3	H314 H302 H412	GHS05 GHS07 Dgr	H314 H302 H412	EUH014 EUH029		
602-100-00-5	Mas reaksioni i: (*R*,*R*)-1,1,1,2,2,3,4,5,5,5-decafluor–opentane; (*S*,*S*)-1,1,1,2,2,3,4,5,5,5-decaflu–oropentane	420-640-8	—	Aquatic Chronic 3	H412	—	H412			
602-101-00-0	2-chloro-4-fluoro-5-nitrophenyl (isobutyl)carbonate	427-020-6	141772-37-4	STOT RE 2 * Skin Sens. 1 Aquatic Acute 1 Aquatic Chronic 1	H373** H317 H400 H410	GHS08 GHS07 GHS09 Wng	H373** H317 H410			

Numri Index	Identifikimi Nderkombetar i Kimikatit	Numri EC	Numri CAS	Klasifikimi		Etiketimi			Limitet specifike te perqendrimit, Faktoret-SH/M	Shënim
				Kode te Klases dhe Kategorise se rrezikut	Kodi i Deklarates se Rrezikut	Kodi/et i/e Fjales/ve Sinjalizuese, Piktogrami	Kodi i Deklarates se Rrezikut	Kodi/et shtese i/te Deklarates se Rrezikut		
602-102-00-6	1,1,1,3,3-pentafluorobutane	430-250-1	406-58-6	Flam. Liq. 2	H225	GHS02 Dgr	H225			
602-103-00-1	1-(chlorophenylmethyl)-2-methylbenzene	431-450-1	41870-52-4	Skin Irrit. 2 Aquatic Acute 1 Aquatic Chronic 1	H315 H400 H410	GHS07 GHS09 Wng	H315 H410			
602-104-00-7	1,1,2,2,3,3,4-heptafluorocyclo–pentane	430-710-1	15290-77-4	Aquatic Chronic 3	H412	—	H412			
602-105-00-2	sodium 1,1,2,2,3,3,4,4,4-nonafluoro-1-butanesulfinate	422-100-7	102061-82-5	Eye Dam. 1 Skin Sens. 1	H318 H317	GHS05 GHS07 Dgr	H318 H317			
602-106-00-8	2-bromo-4,6-difluoroaniline	429-430-0	444-14-4	Acute Tox. 4 * Aquatic Chronic 2	H302 H411	GHS07 GHS09 Wng	H302 H411			
602-107-00-3	3,3,4,4-tetrafluoro-4-iodo-1-butene	439-500-2	33831-83-3	Acute Tox. 4 * Skin Irrit. 2 Aquatic Chronic 2	H302 H315 H411	GHS07 GHS09 Wng	H302 H315 H411			
602-108-00-9	(2,3,5,6-tetrafluorophenyl)me–thanol	443-840-7	4084-38-2	Acute Tox. 4 * Eye Irrit. 2 Skin Sens. 1	H302 H319 H317	GHS07 Wng	H302 H319 H317			

Numri Index	Identifikimi Nderkombetar i Kimikatit	Numri EC	Numri CAS	Klasifikimi		Etiketimi			Limitet specifike te perqendrimit, Faktoret-SH/M	Shënim
				Kode te Klases dhe Kategorise se rrezikut	Kodi i Deklarates se Rrezikut	Kodi/et i/e Fjales/ve Sinjalizuese, Piktogrami	Kodi i Deklarates se Rrezikut	Kodi/et shtese i/te Deklarates se Rrezikut		
602-109-00-4	Hexabromocyclododecane [1] 1,2,5,6,9,10-hexabromocyclo–dodecane [2]	247-148-4 [1] 221-695-9[2]	25637-99-4[1] 3194-55-6[2]	Repr. 2 Lact.	H361 H362	GHS08 Wng	H361 H362			
603-001-00-X	methanol	200-659-6	67-56-1	Flam. Liq. 2 Acute Tox. 3 * Acute Tox. 3 * Acute Tox. 3 * STOT SE 1	H225 H331 H311 H301 H370 **	GHS02 GHS06 GHS08 Dgr	H225 H331 H311 H301 H370 **		* STOT SE 1; H370: C ≥ 10 % STOT SE 2; H371: 3 % ≤ C < 10 %	
603-002-00-5	ethanol; ethyl alcohol	200-578-6	64-17-5	Flam. Liq. 2	H225	GHS02 Dgr	H225			
603-003-00-0	propan-1-ol; *n*-propanol	200-746-9	71-23-8	Flam. Liq. 2 Eye Dam. 1 STOT SE 3	H225 H318 H336	GHS02 GHS05 GHS07 Dgr	H225 H318 H336			
603-004-00-6	butan-1-ol; *n*-butanol	200-751-6	71-36-3	Flam. Liq. 3 Acute Tox. 4 * STOT SE 3 Skin Irrit. 2 Eye Dam. 1 STOT SE 3	H226 H302 H335 H315 H318 H336	GHS02 GHS05 GHS07 Dgr	H226 H302 H335 H315 H318 H336			
603-005-00-1	2-methylpropan-2-ol; *tert*-butyl alcohol	200-889-7	75-65-0	Flam. Liq. 2 Acute Tox. 4 * Eye Irrit. 2 STOT SE 3	H225 H332 H319 H335	GHS02 GHS07 Dgr	H225 H332 H319 H335			

Numri Index	Identifikimi Nderkombetar i Kimikatit	Numri EC	Numri CAS	Klasifikimi		Etiketimi			Limitet specifike te perqendrimit, Faktoret-SH/M	Shënim
				Kode te Klases dhe Kategorise se rrezikut	Kodi i Deklarates se Rrezikut	Kodi/et i/e Fjales/ve Sinjalizuese, Piktogrami	Kodi i Deklarates se Rrezikut	Kodi/et shtese i/te Deklarates se Rrezikut		
603-006-00-7	Izomeret e pentanoli, me perjashtim te atyre te specifikuara diku tjeter ne keet Shtojce	250-378-8		Flam. Liq. 3 Acute Tox. 4 * STOT SE 3	H226 H332 H335	GHS02 GHS07 Wng	H226 H332 H335	EUH066		C
603-007-00-2	2-methylbutan-2-ol; *tert*-pentanol	200-908-9	75-85-4	Flam. Liq. 2 Acute Tox. 4 * STOT SE 3 Skin Irrit. 2	H225 H332 H335 H315	GHS02 GHS07 Dgr	H225 H332 H335 H315			
603-008-00-8	4-methylpentan-2-ol; methyl isobutyl carbinol	203-551-7	108-11-2	Flam. Liq. 3 STOT SE 3	H226 H335	GHS02 GHS07 Wng	H226 H335		STOT SE 3; H335: C ≥ 25 %	
603-009-00-3	cyclohexanol	203-630-6	108-93-0	Acute Tox. 4 * Acute Tox. 4 * STOT SE 3 Skin Irrit. 2	H332 H302 H335 H315	GHS07 Wng	H332 H302 H335 H315			

Numri Index	Identifikimi Nderkombetar i Kimikatit	Numri EC	Numri CAS	Klasifikimi		Etiketimi			Limitet specifike te perqendrimit, Faktoret-SH/M	Shënim
				Kode te Klases dhe Kategorise se rrezikut	Kodi i Deklarates se Rrezikut	Kodi/et i/e Fjales/ve Sinjalizuese, Piktogrami	Kodi i Deklarates se Rrezikut	Kodi/et shtese i/te Deklarates se Rrezikut		
603-010-00-9	2-methylcyclohexanol, mixed isomers; [1] *cis*-2-methylcyclohexanol; [2] *trans*-2-methylcyclohexanol [3]	209-512-0 [1] 231-187-9 [2] 231-186-3 [3]	583-59-5 [1] 7443-70-1 [2] 7443-52-9 [3]	Acute Tox. 4 *	H332	GHS07 Wng	H332			C
603-011-00-4	2-methoxyethanol; ethylene glycol monomethyl ether	203-713-7	109-86-4	Flam. Liq. 3 Repr. 1B Acute Tox. 4 * Acute Tox. 4 * Acute Tox. 4 *	H226 H360FD H332 H312 H302	GHS02 GHS08 GHS07 Dgr	H226 H360FD H332 H312 H302			
603-012-00-X	2-ethoxyethanol; ethylene glycol monoethyl ether	203-804-1	110-80-5	Flam. Liq. 3 Repr. 1B Acute Tox. 3 Acute Tox. 4	H226 H360FD H331 H302	GHS02 GHS08 GHS06 Dgr	H226 H360FD H331 H302			
603-013-00-5	2-isopropoxyethanol; ethylene glycol monoisopropyl ether	203-685-6	109-59-1	Acute Tox. 4 * Acute Tox. 4 * Eye Irrit. 2	H332 H312 H319	GHS07 Wng	H332 H312 H319			
603-014-00-0	2-butoxyethanol; ethylene glycol monobutyl ether; butyl cellosolve	203-905-0	111-76-2	Acute Tox. 4 * Acute Tox. 4 * Acute Tox. 4 * Eye Irrit. 2 Skin Irrit. 2	H332 H312 H302 H319 H315	GHS07 Wng	H332 H312 H302 H319 H315			

Numri Index	Identifikimi Nderkombetar i Kimikatit	Numri EC	Numri CAS	Klasifikimi		Etiketimi			Limitet specifike te perqendrimit, Faktoret-SH/M	Shënim
				Kode te Klases dhe Kategorise se rrezikut	Kodi i Deklarates se Rrezikut	Kodi/et i/e Fjales/ve Sinjalizuese, Piktogrami	Kodi i Deklarates se Rrezikut	Kodi/et shtese i/te Deklarates se Rrezikut		
603-015-00-6	allyl alcohol	203-470-7	107-18-6	Flam. Liq. 2 Acute Tox. 3 * Acute Tox. 3 * Acute Tox. 3 * Eye Irrit. 2 STOT SE 3 Skin Irrit. 2 Aquatic Acute 1	H225 H331 H311 H301 H319 H335 H315 H400	GHS02 GHS06 GHS09 Dgr	H225 H331 H311 H301 H319 H335 H315 H400			
603-016-00-1	4-hydroxy-4-methylpentan-2-one; diacetone alcohol	204-626-7	123-42-2	Eye Irrit. 2	H319	GHS07 Wng	H319		Eye Irrit. 2; H319: C ≥ 10 %	
603-018-00-2	furfuryl alcohol	202-626-1	98-00-0	Carc. 2 Acute Tox. 3 * Acute Tox. 4 * Acute Tox. 4 * STOT RE 2 * Eye Irrit. 2 STOT SE 3	H351 H331 H312 H302 H373** H319 H335	GHS06 GHS08 Dgr	H351 H331 H312 H302 H373** H319 H335			
603-019-00-8	dimethyl ether	204-065-8	115-10-6	Flam. Gas 1 Press. Gas	H220	GHS02 GHS04 Dgr	H220			U
603-020-00-3	ethyl methyl ether	—	540-67-0	Flam. Gas 1 Press. Gas	H220	GHS02 GHS04 Dgr	H220			U

Numri Index	Identifikimi Nderkombetar i Kimikatit	Numri EC	Numri CAS	Klasifikimi		Etiketimi			Limitet specifike te perqendrimit, Faktoret-SH/M	Shënim
				Kode te Klases dhe Kategorise se rrezikut	Kodi i Deklarates se Rrezikut	Kodi/et i/e Fjales/ve Sinjalizuese, Piktogrami	Kodi i Deklarates se Rrezikut	Kodi/et shtese i/te Deklarates se Rrezikut		
603-021-00-9	methyl vinyl ether	203-475-4	107-25-5	Flam. Gas 1 Press. Gas	H220	GHS02 GHS04 Dgr	H220			D U
603-022-00-4	diethyl ether; ether	200-467-2	60-29-7	Flam. Liq. 1 Acute Tox. 4 * STOT SE 3	H224 H302 H336	GHS02 GHS07 Dgr	H224 H302 H336	EUH019 EUH066		
603-023-00-X	ethylene oxide; oxirane	200-849-9	75-21-8	Press. Gas Flam. Gas 1 Carc. 1B Muta. 1B Acute Tox. 3 * Eye Irrit. 2 STOT SE 3 Skin Irrit. 2	H220 H350 H340 H331 H319 H335 H315	GHS02 GHS04 GHS06 GHS08 Dgr	H220 H350 H340 H331 H319 H335 H315			U
603-024-00-5	1,4-dioxane	204-661-8	123-91-1	Flam. Liq. 2 Carc. 2 Eye Irrit. 2 STOT SE 3	H225 H351 H319 H335	GHS02 GHS08 GHS07 Dgr	H225 H351 H319 H335	EUH019 EUH066		D
603-025-00-0	tetrahydrofuran	203-726-8	109-99-9	Flam. Liq. 2 Carc. 2 Eye Irrit. 2 STOT SE 3	H225 H351 H319 H335	GHS02 GHS07 GHS08 Dgr	H225 H351 H319 H335	EUH019	STOT SE 3; H335: C ≥ 25 % Eye Irrit.2; H319: C ≥ 25 %	

Numri Index	Identifikimi Nderkombetar i Kimikatit	Numri EC	Numri CAS	Klasifikimi		Etiketimi			Limitet specifike te perqendrimit, Faktoret-SH/M	Shënim
				Kode te Klases dhe Kategorise se rrezikut	Kodi i Deklarates se Rrezikut	Kodi/et i/e Fjales/ve Sinjalizuese, Piktogrami	Kodi i Deklarates se Rrezikut	Kodi/et shtese i/te Deklarates se Rrezikut		
603-026-00-6	1-chloro-2,3-epoxypropane; epichlorhydrin	203-439-8	106-89-8	Flam. Liq. 3 Carc. 1B Acute Tox. 3 * Acute Tox. 3 * Acute Tox. 3 * Skin Corr. 1B Skin Sens. 1	H226 H350 H331 H311 H301 H314 H317	GHS02 GHS06 GHS08 GHS05 Dgr	H226 H350 H331 H311 H301 H314 H317		*	
603-027-00-1	ethanediol; ethylene glycol	203-473-3	107-21-1	Acute Tox. 4 *	H302	GHS07 Wng	H302			
603-028-00-7	2-chloroethanol; ethylene chlorohydrin	203-459-7	107-07-3	Acute Tox. 2 * Acute Tox. 1 Acute Tox. 2 *	H330 H310 H300	GHS06 Dgr	H330 H310 H300			
603-029-00-2	bis(2-chloroethyl) ether	203-870-1	111-44-4	Carc. 2 Acute Tox. 2 * Acute Tox. 1 Acute Tox. 2 *	H351 H330 H310 H300	GHS06 GHS08 Dgr	H351 H330 H310 H300			
603-030-00-8	2-aminoethanol; ethanolamine	205-483-3	141-43-5	Acute Tox. 4 * Acute Tox. 4 * Acute Tox. 4 * Skin Corr. 1B	H332 H312 H302 H314	GHS05 GHS07 Dgr	H332 H312 H302 H314		STOT SE 3; H335: C ≥ 5 %	

Numri Index	Identifikimi Nderkombetar i Kimikatit	Numri EC	Numri CAS	Klasifikimi		Etiketimi			Limitet specifike te perqendrimit, Faktoret-SH/M	Shënim
				Kode te Klases dhe Kategorise se rrezikut	Kodi i Deklarates se Rrezikut	Kodi/et i/e Fjales/ve Sinjalizuese, Piktogrami	Kodi i Deklarates se Rrezikut	Kodi/et shtese i/te Deklarates se Rrezikut		
603-031-00-3	1,2-dimethoxyethane; ethylene glycol dimethyl ether; EGDME	203-794-9	110-71-4	Flam. Liq. 2 Repr. 1B Acute Tox. 4 *	H225 H360FD H332	GHS02 GHS08 GHS07 Dgr	H225 H360FD H332	EUH019		
603-032-00-9	ethylene dinitrate; ethylene glycol dinitrate	211-063-0	628-96-6	Unst. Expl. Acute Tox. 2 * Acute Tox. 1 Acute Tox. 2 * STOT RE 2	H200 H330 H310 H300 H373**	GHS01 GHS06 GHS08 Dgr	H200 H330 H310 H300 H373**			
603-033-00-4	oxydiethylene dinitrate; diethylene glycol dinitrate; digol dinitrate	211-745-8	693-21-0	Unst. Expl Acute Tox. 2 * Acute Tox. 1 Acute Tox. 2 * STOT RE 2 * Aquatic Chronic 3	H200 H330 H310 H300 H373 ** H412	GHS01 GHS06 GHS08 Dgr	H200 H330 H310 H300 H373 ** H412			
603-033-01-1	oxydiethylene dinitrate; diethylene glycol dinitrate; digol dinitrate; [>25 % phlegmatiser]	211-745-8	693-21-0	Expl. 1.1 Acute Tox. 2 * Acute Tox. 1 Acute Tox. 2 * STOT RE 2 * Aquatic Chronic 3	H201 H330 H310 H300 H373 ** H412	GHS01 GHS06 GHS08 Dgr	H201 H330 H310 H300 H373 ** H412			

Numri Index	Identifikimi Nderkombetar i Kimikatit	Numri EC	Numri CAS	Klasifikimi		Etiketimi			Limitet specifike te perqendrimit, Faktoret-SH/M	Shënim
				Kode te Klases dhe Kategorise se rrezikut	Kodi i Deklarates se Rrezikut	Kodi/et i/e Fjales/ve Sinjalizuese, Piktogrami	Kodi i Deklarates se Rrezikut	Kodi/et shtese i/te Deklarates se Rrezikut		
603-034-00-X	glycerol trinitrate; nitroglycerine	200-240-8	55-63-0	Unst. Expl. Acute Tox. 2 * Acute Tox. 1 Acute Tox. 2 * STOT RE 2 * Aquatic Chronic 2	H200 H330 H310 H300 H373 ** H411	GHS01 GHS06 GHS08 GHS09 Dgr	H200 H330 H310 H300 H373 ** H411			
603-034-01-7	glycerol trinitrate; nitroglycerine; [>40 % phlegmatiser]	200-240-8	55-63-0	Expl. 1.1 Acute Tox. 2 * Acute Tox. 1 Acute Tox. 2 * STOT RE 2 * Aquatic Chronic 2	H201 H330 H310 H300 H373 ** H411	GHS01 GHS06 GHS08 GHS09 Dgr	H201 H330 H310 H300 H373 ** H411			
603-035-00-5	pentaerythritol tetranitrate; pentaerythrite tetranitrate; P.E.T.N.	201-084-3	78-11-5	Unst. Expl.	H200	GHS01 Dgr	H200			
603-035-01-2	Pentaerythritol tetranitrate; pentaerythrite tetranitrate; P.E.T.N.; [>20 % phlegmatiser]	201-084-3	78-11-5	Expl. 1.1	H201	GHS01 Dgr	H201			T
603-036-00-0	mannitol hexanitrate; nitromannite	239-924-6	15825-70-4	Unst. Expl.	H200	GHS01 Dgr	H200			
603-036-01-8	mannitol hexanitrate; nitromannite; [≥40 % phlegmatiser]	239-924-6	15825-70-4	Expl. 1.1	H201	GHS01 Dgr	H201			
603-037-00-6	cellulose nitrate; nitrocellulose	—	—	Expl. 1.1	H201	GHS01 Dgr	H201			T

Numri Index	Identifikimi Nderkombetar i Kimikatit	Numri EC	Numri CAS	Klasifikimi		Etiketimi			Limitet specifike te perqendrimit, Faktoret-SH/M	Shënim
				Kode te Klases dhe Kategorise se rrezikut	Kodi i Deklarates se Rrezikut	Kodi/et i/e Fjales/ve Sinjalizuese, Piktogrami	Kodi i Deklarates se Rrezikut	Kodi/et shtese i/te Deklarates se Rrezikut		
603-038-00-1	allyl glycidyl ether; allyl 2,3-epoxypropyl ether; prop-2-en-1-yl 2,3-epoxypropyl ether	203-442-4	106-92-3	Flam. Liq. 3 Carc. 2 Muta. 2 Repr. 2 Acute Tox. 4 * Acute Tox. 4 * STOT SE 3 Skin Irrit. 2 Eye Dam. 1 Skin Sens. 1 Aquatic Chronic 3	H226 H351 H341 H361f *** H332 H302 H335 H315 H318 H317 H412	GHS02 GHS08 GHS05 GHS07 Dgr	H226 H351 H341 H361f *** H332 H302 H335 H315 H318 H317 H412			
603-039-00-7	butyl glycidyl ether; butyl 2,3-epoxypropyl ether	219-376-4	2426-08-6	Flam. Liq. 3 Carc. 2 Muta. 2 Acute Tox. 4 * Acute Tox. 4 * STOT SE 3 Skin Sens. 1 Aquatic Chronic 3	H226 H351 H341 H332 H302 H335 H317 H412	GHS02 GHS08 GHS07 Wng	H226 H351 H341 H332 H302 H335 H317 H412			
603-040-00-2	sodium methanolate; sodium methoxide; [1] potassium methanolate; potassium methoxide; [2] lithium methanolate; lithium methoxide [3]	204-699-5 [1] 212-736-1 [2] 212-737-7 [3]	124-41-4 [1] 865-33-8 [2] 865-34-9 [3]	Self-heat 1 Skin Corr. 1B	H251 H314	GHS02 GHS05 Dgr	H251 H314	EUH014		T
603-041-00-8	potassium ethanolate; potassium ethoxide; [1] sodium ethanolate; sodium ethoxide [2]	213-029-0 [1] 205-487-5 [2]	917-58-8 [1] 141-52-6 [2]	Self-heat 1 Skin Corr. 1B	H251 H314	GHS02 GHS05 Dgr	H251 H314	EUH014		T

Numri Index	Identifikimi Nderkombetar i Kimikatit	Numri EC	Numri CAS	Klasifikimi		Etiketimi			Limitet specifike te perqendrimit, Faktoret-SH/M	Shënim
				Kode te Klases dhe Kategorise se rrezikut	Kodi i Deklarates se Rrezikut	Kodi/et i/e Fjales/ve Sinjalizuese, Piktogrami	Kodi i Deklarates se Rrezikut	Kodi/et shtese i/te Deklarates se Rrezikut		
603-042-00-3	aluminium-tri-isopropoxide	209-090-8	555-31-7	Flam. Sol. 1	H228	GHS02 Dgr	H228			T
603-043-00-9	triarimol (ISO); 2,4-dichloro-α-(pyrimidin-5-yl) benzhydryl alcohol	—	26766-27-8	Acute Tox. 4 *	H302	GHS07 Wng	H302			
603-044-00-4	dicofol (ISO); 2,2,2-trichloro-1,1-bis(4-chloro-phenyl)ethanol	204-082-0	115-32-2	Acute Tox. 4 * Acute Tox. 4 * Skin Irrit. 2 Skin Sens. 1 Aquatic Acute 1 Aquatic Chronic 1	H312 H302 H315 H317 H400 H410	GHS07 GHS09 Wng	H312 H302 H315 H317 H410			
603-045-00-X	diisopropyl ether; [1] dipropyl ether [2]	203-560-6 [1] 203-869-6 [2]	108-20-3 [1] 111-43-3 [2]	Flam. Liq. 2 STOT SE 3	H225 H336	GHS02 GHS07 Dgr	H225 H336	EUH019 EUH066		C
603-046-00-5	bis(chloromethyl) ether; oxybis(chloromethane)	208-832-8	542-88-1	Flam. Liq. 2 Carc. 1A Acute Tox. 2 * Acute Tox. 3 * Acute Tox. 4 *	H225 H350 H330 H311 H302	GHS02 GHS06 GHS08 Dgr	H225 H350 H330 H311 H302		Carc. 1A; H350: C ≥ 0,001 %	
603-047-00-0	2-dimethylaminoethanol; *N*,*N*-dimethylethanolamine	203-542-8	108-01-0	Flam. Liq. 3 Acute Tox. 4 * Acute Tox. 4 * Acute Tox. 4 * Skin Corr. 1B	H226 H332 H312 H302 H314	GHS02 GHS05 GHS07 Dgr	H226 H332 H312 H302 H314		STOT SE 3; H335: C ≥ 5 %	

Numri Index	Identifikimi Nderkombetar i Kimikatit	Numri EC	Numri CAS	Klasifikimi		Etiketimi			Limitet specifike te perqendrimit, Faktoret-SH/M	Shënim
				Kode te Klases dhe Kategorise se rrezikut	Kodi i Deklarates se Rrezikut	Kodi/et i/e Fjales/ve Sinjalizuese, Piktogrami	Kodi i Deklarates se Rrezikut	Kodi/et shtese i/te Deklarates se Rrezikut		
603-048-00-6	2-diethylaminoethanol; *N*,*N*-diethylethanolamine	202-845-2	100-37-8	Flam. Liq. 3 Acute Tox. 4 * Acute Tox. 4 * Acute Tox. 4 * Skin Corr. 1B	H226 H332 H312 H302 H314	GHS02 GHS05 GHS07 GHS09 Dgr	H226 H332 H312 H302 H314		STOT SE 3; H335: C ≥ 5 %	
603-049-00-1	chlorfenethol (ISO); 1,1-bis (4-chlorophenyl) ethanol	201-246-3	80-06-8	Acute Tox. 4 * Aquatic Chronic 2	H302 H411	GHS07 GHS09 Wng	H302 H411			
603-050-00-7	1-(2-butoxypropoxy)propan-2-ol	246-011-6	24083-03-2	Acute Tox. 4 * Acute Tox. 4 *	H312 H302	GHS07 Wng	H312 H302			
603-051-00-2	2-ethylbutan-1-ol	202-621-4	97-95-0	Acute Tox. 4 * Acute Tox. 4 *	H312 H302	GHS07 Wng	H312 H302			
603-052-00-8	3-butoxypropan-2-ol; propylene glycol monobutyl ether	225-878-4	5131-66-8	Eye Irrit. 2 Skin Irrit. 2	H319 H315	GHS07 Wng	H319 H315			
603-053-00-3	2-methylpentane-2,4-diol	203-489-0	107-41-5	Eye Irrit. 2 Skin Irrit. 2	H319 H315	GHS07 Wng	H319 H315			
603-054-00-9	di-*n*-butyl ether; dibutyl ether	205-575-3	142-96-1	Flam. Liq. 3 Eye Irrit. 2 STOT SE 3 Skin Irrit. 2 Aquatic Chronic 3	H226 H319 H335 H315 H412	GHS02 GHS07 Wng	H226 H319 H335 H315 H412		STOT SE 3; H335: C ≥ 10 %	

Numri Index	Identifikimi Nderkombetar i Kimikatit	Numri EC	Numri CAS	Klasifikimi		Etiketimi			Limitet specifike te perqendrimit, Faktoret-SH/M	Shënim
				Kode te Klases dhe Kategorise se rrezikut	Kodi i Deklarates se Rrezikut	Kodi/et i/e Fjales/ve Sinjalizuese, Piktogrami	Kodi i Deklarates se Rrezikut	Kodi/et shtese i/te Deklarates se Rrezikut		
603-055-00-4	propylene oxide; 1,2-epoxypropane; methyloxirane	200-879-2	75-56-9	Flam. Liq. 1 Carc. 1B Muta. 1B Acute Tox. 4 * Acute Tox. 4 * Acute Tox. 4 * Eye Irrit. 2 STOT SE 3 Skin Irrit. 2	H224 H350 H340 H332 H312 H302 H319 H335 H315	GHS02 GHS08 GHS07 Dgr	H224 H350 H340 H332 H312 H302 H319 H335 H315			
603-056-00-X	[(*p*-tolyloxy)methyl]oxirane; [1] [(*m*-tolyloxy)methyl]oxirane; [2] 2,3-epoxypropyl *o*-tolyl ether; [3] [(tolyloxy)methyl]oxirane; cresyl glycidyl ether [4]	218-574-8 [1] 218-575-3 [2] 218-645-3 [3] 247-711-4 [4]	2186-24-5 [1] 2186-25-6 [2] 2210-79-9 [3] 26447-14-3 [4]	Muta. 2 Skin Irrit. 2 Skin Sens. 1 Aquatic Chronic 2	H341 H315 H317 H411	GHS08 GHS07 GHS09 Wng	H341 H315 H317 H411			C
603-057-00-5	benzyl alcohol	202-859-9	100-51-6	Acute Tox. 4 * Acute Tox. 4 *	H332 H302	GHS07 Wng	H332 H302			
603-058-00-0	1,3-propylene oxide	207-964-3	503-30-0	Flam. Liq. 2 Acute Tox. 4 * Acute Tox. 4 * Acute Tox. 4 *	H225 H332 H312 H302	GHS02 GHS07 Dgr	H225 H332 H312 H302			
603-059-00-6	hexan-1-ol	203-852-3	111-27-3	Acute Tox. 4 *	H302	GHS07 Wng	H302			
603-060-00-1	2,2'-bioxirane; 1,2:3,4-diepoxybutane	215-979-1	1464-53-5	Carc. 1B Muta. 1B Acute Tox. 2 * Acute Tox. 3 * Acute Tox. 3 * Skin Corr. 1B	H350 H340 H330 H311 H301 H314	GHS06 GHS08 GHS05 Dgr	H350 H340 H330 H311 H301 H314			

Numri Index	Identifikimi Nderkombetar i Kimikatit	Numri EC	Numri CAS	Klasifikimi		Etiketimi			Limitet specifike te perqendrimit, Faktoret-SH/M	Shënim
				Kode te Klases dhe Kategorise se rrezikut	Kodi i Deklarates se Rrezikut	Kodi/et i/e Fjales/ve Sinjalizuese, Piktogrami	Kodi i Deklarates se Rrezikut	Kodi/et shtese i/te Deklarates se Rrezikut		
603-061-00-7	tetrahydro-2-furylmethanol; tetrahydrofurfuryl alcohol	202-625-6	97-99-4	Repr. 1B Eye Irrit. 2	H360Df H319	GHS08 GHS07 Dgr	H360Df H319			
603-062-00-2	tetrahydrofuran-2,5-diyldime-thanol	203-239-0	104-80-3	Eye Irrit. 2 STOT SE 3 Skin Irrit. 2	H319 H335 H315	GHS07 Wng	H319 H335 H315		STOT SE 3; H335: C ≥ 10 %	
603-063-00-8	2,3-epoxypropan-1-ol; glycidol; oxiranemethanol	209-128-3	556-52-5	Carc. 1B Muta. 2 Repr. 1B Acute Tox. 3 * Acute Tox. 4 * Acute Tox. 4 * Eye Irrit. 2 STOT SE 3 Skin Irrit. 2	H350 H341 H360F *** H331 H312 H302 H319 H335 H315	GHS06 GHS08 Dgr	H350 H341 H360F *** H331 H312 H302 H319 H335 H315			
603-064-00-3	1-methoxy-2-propanol; monopropylene glycol methyl ether	203-539-1	107-98-2	Flam. Liq. 3 STOT SE 3	H226 H336	GHS02 GHS07 Wng	H226 H336			
603-065-00-9	resorcinol diglycidyl ether; 1,3-bis(2,3-epoxypro-poxy)benzene	202-987-5	101-90-6	Carc. 2 Muta. 2 Acute Tox. 4 * Acute Tox. 4 * Eye Irrit. 2 Skin Irrit. 2 Skin Sens. 1 Aquatic Chronic 3	H351 H341 H312 H302 H319 H315 H317 H412	GHS08 GHS07 Wng	H351 H341 H312 H302 H319 H315 H317 H412			

Numri Index	Identifikimi Nderkombetar i Kimikatit	Numri EC	Numri CAS	Klasifikimi		Etiketimi			Limitet specifike te perqendrimit, Faktoret-SH/M	Shënim
				Kode te Klases dhe Kategorise se rrezikut	Kodi i Deklarates se Rrezikut	Kodi/et i/e Fjales/ve Sinjalizuese, Piktogrami	Kodi i Deklarates se Rrezikut	Kodi/et shtese i/te Deklarates se Rrezikut		
603-066-00-4	1,2-epoxy-4-epoxyethylcyclo-hexane; 4-vinylcyclohexene diepoxide	203-437-7	106-87-6	Carc. 2 Acute Tox. 3 * Acute Tox. 3 * Acute Tox. 3 *	H351 H331 H311 H301	GHS06 GHS08 Dgr	H351 H331 H311 H301		*	
603-067-00-X	phenyl glycidyl ether; 2,3-epoxypropyl phenyl ether; 1,2-epoxy-3-phenoxypropane	204-557-2	122-60-1	Carc. 1B Muta. 2 Acute Tox. 4 * STOT SE 3 Skin Irrit. 2 Skin Sens. 1 Aquatic Chronic 3	H350 H341 H332 H335 H315 H317 H412	GHS08 GHS07 Dgr	H350 H341 H332 H335 H315 H317 H412			
603-068-00-5	2,3-epoxypropyl-2-ethylcy-clohexyl ether; ethylcyclohexylglycidyl ether	—	130014-35-6	Eye Irrit. 2 Skin Irrit. 2 Skin Sens. 1	H319 H315 H317	GHS07 Wng	H319 H315 H317			
603-069-00-0	2,4,6-tris(dimethylamino-methyl)phenol	202-013-9	90-72-2	Acute Tox. 4 * Eye Irrit. 2 Skin Irrit. 2	H302 H319 H315	GHS07 Wng	H302 H319 H315			
603-070-00-6	2-amino-2-methylpropanol	204-709-8	124-68-5	Eye Irrit. 2 Skin Irrit. 2 Aquatic Chronic 3	H319 H315 H412	GHS07 Wng	H319 H315 H412			
603-071-00-1	2,2'-iminodiethanol; diethanolamine	203-868-0	111-42-2	Acute Tox. 4 * STOT RE 2 * Skin Irrit. 2 Eye Dam. 1	H302 H373 ** H315 H318	GHS08 GHS05 GHS07 Dgr	H302 H373 ** H315 H318			

Numri Index	Identifikimi Nderkombetar i Kimikatit	Numri EC	Numri CAS	Klasifikimi		Etiketimi			Limitet specifike te perqendrimit, Faktoret-SH/M	Shënim
				Kode te Klases dhe Kategorise se rrezikut	Kodi i Deklarates se Rrezikut	Kodi/et i/e Fjales/ve Sinjalizuese, Piktogrami	Kodi i Deklarates se Rrezikut	Kodi/et shtese i/te Deklarates se Rrezikut		
603-072-00-7	1,4-bis(2,3 epoxypro–poxy)butane; butanedioldiglycidyl ether	219-371-7	2425-79-8	Acute Tox. 4 * Acute Tox. 4 * Eye Irrit. 2 Skin Irrit. 2 Skin Sens. 1	H332 H312 H319 H315 H317	GHS07 Wng	H332 H312 H319 H315 H317			
603-073-00-2	bis-[4-(2,3-epoxipropoxi)phe–nyl]propane	216-823-5	1675-54-3	Eye Irrit. 2 Skin Irrit. 2 Skin Sens. 1	H319 H315 H317	GHS07 Wng	H319 H315 H317		Eye Irrit. 2; H319: C ≥ 5 % Skin Irrit. 2; H315: C ≥ 5 %	
603-074-00-8	Produkt reaksioni: bisphenol-A-(epichlorhydrin); epoxy resin (pesha e numrit mesatar molecular ≤ 700)	500-033-5	25068-38-6	Eye Irrit. 2 Skin Irrit. 2 Skin Sens. 1 Aquatic Chronic 2	H319 H315 H317 H411	GHS07 GHS09 Wng	H319 H315 H317 H411		Eye Irrit. 2; H319: C ≥ 5 % Skin Irrit. 2; H315: C ≥ 5 %	
603-075-00-3	chlormethyl methyl ether; chlorodimethyl ether	203-480-1	107-30-2	Flam. Liq. 2 Carc. 1A Acute Tox. 4 * Acute Tox. 4 * Acute Tox. 4 *	H225 H350 H332 H312 H302	GHS02 GHS08 GHS07 Dgr	H225 H350 H332 H312 H302			
603-076-00-9	but-2-yne-1,4-diol; 2-butyne-1,4-diol	203-788-6	110-65-6	Skin Corr. 1B Acute Tox. 3 * Acute Tox. 3 * Acute Tox. 4 * STOT RE 2 * Skin Sens. 1	H314 H331 H301 H312 H373 ** H317	GHS06 GHS05 GHS08 Dgr	H314 H331 H301 H312 H373 ** H317		Skin Corr. 1B; H314: C ≥ 50 % Skin Irrit. 2; H315: 25 %≤ C < 50 % Eye Irrit. 2; H319: 25 %≤C < 50 %	D

Numri Index	Identifikimi Nderkombetar i Kimikatit	Numri EC	Numri CAS	Klasifikimi		Etiketimi			Limitet specifike te perqendrimit, Faktoret-SH/M	Shënim
				Kode te Klases dhe Kategorise se rrezikut	Kodi i Deklarates se Rrezikut	Kodi/et i/e Fjales/ve Sinjalizuese, Piktogrami	Kodi i Deklarates se Rrezikut	Kodi/et shtese i/te Deklarates se Rrezikut		
603-077-00-4	1-dimethylaminopropan-2-ol; dimepranol (INN)	203-556-4	108-16-7	Flam. Liq. 3 Acute Tox. 4 * Skin Corr. 1B	H226 H302 H314	GHS02 GHS05 GHS07 Dgr	H226 H302 H314			
603-078-00-X	prop-2-yn-1-ol; propargyl alcohol	203-471-2	107-19-7	Flam. Liq. 3 Acute Tox. 3 * Acute Tox. 3 * Acute Tox. 3 * Skin Corr. 1B Aquatic Chronic 2	H226 H331 H311 H301 H314 H411	GHS02 GHS06 GHS05 GHS09 Dgr	H226 H331 H311 H301 H314 H411			
603-079-00-5	2,2'-(methylimino)diethanol; *N*-methyldiethanolamine	203-312-7	105-59-9	Eye Irrit. 2	H319	GHS07 Wng	H319			
603-080-00-0	2-methylaminoethanol; *N*-methylethanolamine; *N*-methyl-2-ethanolamine; *N*-methyl-2-amino ethanol; 2-(methylamino)ethanol	203-710-0	109-83-1	Acute Tox. 4 * Acute Tox. 4 * Skin Corr. 1B	H312 H302 H314	GHS05 GHS07 Dgr	H312 H302 H314		STOT SE 3; H335: C ≥ 5 %	
603-081-00-6	2,2'-thiodiethanol; thiodiglycol	203-874-3	111-48-8	Eye Irrit. 2	H319	GHS07 Wng	H319			
603-082-00-1	1-aminopropan-2-ol; isopropanolamine	201-162-7	78-96-6	Skin Corr. 1B	H314	GHS05 Dgr	H314			
603-083-00-7	1,1'-iminodipropan-2-ol; di-isopropanolamine	203-820-9	110-97-4	Eye Irrit. 2	H319	GHS07 Wng	H319			

Numri Index	Identifikimi Nderkombetar i Kimikatit	Numri EC	Numri CAS	Klasifikimi		Etiketimi			Limitet specifike te perqendrimit, Faktoret-SH/M	Shënim
				Kode te Klases dhe Kategorise se rrezikut	Kodi i Deklarates se Rrezikut	Kodi/et i/e Fjales/ve Sinjalizuese, Piktogrami	Kodi i Deklarates se Rrezikut	Kodi/et shtese i/te Deklarates se Rrezikut		
603-084-00-2	styrene oxide; (epoxyethyl)benzene; phenyloxirane	202-476-7	96-09-3	Carc. 1B Acute Tox. 4 * Eye Irrit. 2	H350 H312 H319	GHS08 GHS07 Dgr	H350 H312 H319			
603-085-00-8	bronopol (INN); 2-bromo-2-nitropropane-1,3-diol	200-143-0	52-51-7	Acute Tox. 4 * Acute Tox. 4 * STOT SE 3 Skin Irrit. 2 Eye Dam. 1 Aquatic Acute 1	H312 H302 H335 H315 H318 H400	GHS05 GHS07 GHS09 Dgr	H312 H302 H335 H315 H318 H400		M=10	
603-086-00-3	ethirimol (ISO); 5-butyl-2-ethylamino-6-methyl–pyrimidin-4-ol	245-949-3	23947-60-6	Acute Tox. 4 *	H312	GHS07 Wng	H312			
603-087-00-9	2-ethylhexane-1,3-diol; octylene glycol; ethoexadiol	202-377-9	94-96-2	Eye Dam. 1	H318	GHS05 Dgr	H318			
603-088-00-4	2-(octylthio)ethanol; 2-hydroxyethyl octyl sulphide	222-598-4	3547-33-9	Eye Dam. 1	H318	GHS05 Dgr	H318			
603-089-00-X	7,7-dimethyl-3-oxa-6-azaoctan-1-ol	400-390-6	—	Skin Corr. 1A Acute Tox. 4 *	H314 H302	GHS05 GHS07 Dgr	H314 H302			
603-090-00-5	2-(2-bromoethoxy)anisole	402-010-4	4463-59-6	Acute Tox. 4 * Aquatic Chronic 3	H302 H412	GHS07 Wng	H302 H412			

Numri Index	Identifikimi Nderkombetar i Kimikatit	Numri EC	Numri CAS	Klasifikimi		Etiketimi			Limitet specifike te perqendrimit, Faktoret-SH/M	Shënim
				Kode te Klases dhe Kategorise se rrezikut	Kodi i Deklarates se Rrezikut	Kodi/et i/e Fjales/ve Sinjalizuese, Piktogrami	Kodi i Deklarates se Rrezikut	Kodi/et shtese i/te Deklarates se Rrezikut		
603-091-00-0	*exo*-1-methyl-4-(1-methylethyl)-7-oxabicyclo[2.2.1]heptan-2-ol	402-470-6	87172-89-2	Acute Tox. 4 * Eye Dam. 1	H302 H318	GHS05 GHS07 Dgr	H302 H318			
603-092-00-6	2-methyl-4-phenylpentanol	402-770-7	92585-24-5	Skin Sens. 1 Aquatic Chronic 2	H317 H411	GHS07 GHS09 Wng	H317 H411			
603-093-00-1	cinmethylin (ISO); *exo*-(±)-1-methyl-2-(2-methyl–benzyloxy)-4-isopropyl-7-oxabi–cyclo(2.2.1)heptane	402-410-9	87818-31-3	Acute Tox. 4 * Aquatic Chronic 2	H332 H411	GHS07 GHS09 Dgr	H332 H411			
603-094-00-7	1,3-bis(2,3-epoxypropoxy)-2,2-dimethylpropane	241-536-7	17557-23-2	Skin Irrit. 2 Skin Sens. 1	H315 H317	GHS07 Wng	H315 H317			
603-095-00-2	2-(propyloxy)ethanol; EGPE	220-548-6	2807-30-9	Acute Tox. 4 * Eye Irrit. 2	H312 H319	GHS07 Wng	H312 H319			
603-096-00-8	2-(2-butoxyethoxy)ethanol; diethylene glycol monobutyl ether	203-961-6	112-34-5	Eye Irrit. 2	H319	GHS07 Wng	H319			
603-097-00-3	1,1’,1’-nitrilotripropan-2-ol; triisopropanolamine	204-528-4	122-20-3	Eye Irrit. 2	H319	GHS07 Wng	H319			
603-098-00-9	2-phenoxyethanol	204-589-7	122-99-6	Acute Tox. 4 * Eye Irrit. 2	H302 H319	GHS07 Wng	H302 H319			
603-099-00-4	3-(*N*-methyl-*N*-(4-methylamino-3-nitrophenyl)amino)propane-1,2-diol hydrochloride	403-440-5	93633-79-5	Acute Tox. 4 * Aquatic Chronic 3	H302 H412	GHS07 Wng	H302 H412			

Numri Index	Identifikimi Nderkombetar i Kimikatit	Numri EC	Numri CAS	Klasifikimi		Etiketimi			Limitet specifike te perqendrimit, Faktoret-SH/M	Shënim
				Kode te Klases dhe Kategorise se rrezikut	Kodi i Deklarates se Rrezikut	Kodi/et i/e Fjales/ve Sinjalizuese, Piktogrami	Kodi i Deklarates se Rrezikut	Kodi/et shtese i/te Deklarates se Rrezikut		
603-100-00-8	1,2-dimethoxypropane	404-630-0	7778-85-0	Flam. Liq. 2	H225	GHS02 Dgr	H225	EUH019		
603-101-00-3	tetrahydro-2-isobutyl-4-methyl–pyran-4-ol, mixed isomers (*cis* dhe *trans*)	405-040-6	—	Eye Irrit. 2	H319	GHS07 Wng	H319			
603-102-00-9	1,2-epoxybutane	203-438-2	106-88-7	Flam. Liq. 2 Carc. 2 Acute Tox. 4 * Acute Tox. 4 * Acute Tox. 4 * Eye Irrit. 2 STOT SE 3 Skin Irrit. 2 Aquatic Chronic 3	H225 H351 H332 H312 H302 H319 H335 H315 H412	GHS02 GHS08 GHS07 Dgr	H225 H351 H332 H312 H302 H319 H335 H315 H412			
603-103-00-4	oxirane, mono[(C_{12-14}-alky–loxy)methyl] derivs.	271-846-8	68609-97-2	Skin Irrit. 2 Skin Sens. 1	H315 H317	GHS07 Wng	H315 H317			
603-104-00-X	fenarimol (ISO); 2,4'-dichloro-α-(pyrimidin-5-yl)benzhydryl alcohol	262-095-7	60168-88-9	Repr. 2 Lact. Aquatic Chronic 2	H361fd H362 H411	GHS08 GHS09 Wng	H361fd H362 H411			
603-105-00-5	furan	203-727-3	110-00-9	Flam. Liq. 1 Carc. 1B Muta. 2 Acute Tox. 4 * Acute Tox. 4 * STOT RE 2 * Skin Irrit. 2 Aquatic Chronic 3	H224 H350 H341 H332 H302 H373 ** H315 H412	GHS02 GHS08 GHS07 Dgr	H224 H350 H341 H332 H302 H373 ** H315 H412	EUH019		

Numri Index	Identifikimi Nderkombetar i Kimikatit	Numri EC	Numri CAS	Klasifikimi		Etiketimi			Limitet specifike te perqendrimit, Faktoret-SH/M	Shënim
				Kode te Klases dhe Kategorise se rrezikut	Kodi i Deklarates se Rrezikut	Kodi/et i/e Fjales/ve Sinjalizuese, Piktogrami	Kodi i Deklarates se Rrezikut	Kodi/et shtese i/te Deklarates se Rrezikut		
603-106-00-0	2-methoxypropanol	216-455-5	1589-47-5	Flam. Liq. 3 Repr. 1B STOT SE 3 Skin Irrit. 2 Eye Dam. 1	H226 H360D *** H335 H315 H318	GHS02 GHS08 GHS05 GHS07 Dgr	H226 H360D *** H335 H315 H318			
603-107-00-6	2-(2-methoxyethoxy)ethanol; diethylene glycol monomethyl ether	203-906-6	111-77-3	Repr. 2	H361d ***	GHS08 Wng	H361d ***			
603-108-00-1	2-methylpropan-1-ol; iso-butanol	201-148-0	78-83-1	Flam. Liq. 3 STOT SE 3 Skin Irrit. 2 Eye Dam. 1 STOT SE 3	H226 H335 H315 H318 H336	GHS02 GHS05 GHS07 Dgr	H226 H335 H315 H318 H336			
603-109-00-7	Mas reaksioni: 1-ethoxy-1,1,2,3,3,3-hexafluoro-2-(trifluoromethyl)propane; 1-ethoxy-1,1,2,2,3,3,4,4,4-nonafluorobutane	425-340-0	—	Aquatic Chronic 4	H413	—	H413			
603-110-00-2	Mas reaksioni: *cis*-2-isobutyl-5-methyl 1,3-dioxane; *trans*-2-isobutyl-5-methyl 1,3-dioxane	426-130-1	166301-21-9	Skin Irrit. 2 Aquatic Chronic 3	H315 H412	GHS07 Wng	H315 H412			
603-111-00-8	Mas reaksioni i: 1-(1,1-dimethylpropyl)-4-ethoxy-*cis*-cyclohexane; 1-(1,1-dimethylpropyl)-4-ethoxy-*trans*-cyclohexane	426-530-6	—	Skin Irrit. 2 Aquatic Acute 1 Aquatic Chronic 1	H315 H400 H410	GHS07 GHS09 Wng	H315 H410			

Numri Index	Identifikimi Nderkombetar i Kimikatit	Numri EC	Numri CAS	Klasifikimi		Etiketimi			Limitet specifike te perqendrimit, Faktoret-SH/M	Shënim
				Kode te Klases dhe Kategorise se rrezikut	Kodi i Deklarates se Rrezikut	Kodi/et i/e Fjales/ve Sinjalizuese, Piktogrami	Kodi i Deklarates se Rrezikut	Kodi/et shtese i/te Deklarates se Rrezikut		
603-112-00-3	cyclopentyl 2-phenylethyl ether	428-340-9	—	Skin Irrit. 2 Aquatic Acute 1 Aquatic Chronic 1	H315 H400 H410	GHS07 GHS09 Wng	H315 H410			
603-113-00-9	6-glycidyloxynapht-1-yl oxymethyloxirane	429-960-2	27610-48-6	Muta. 2 Acute Tox. 4 * Skin Irrit. 2 Skin Sens. 1 Aquatic Chronic 3	H341 H312 H315 H317 H412	GHS08 GHS07 Wng	H341 H312 H315 H317 H412			
603-114-00-4	9-(2-propenyloxy)tri–cyclo[5.2.1.0(2,6)]dec-3(or-4-)-ene	430-830-2	26912-64-1	Skin Irrit. 2 Aquatic Chronic 2	H315 H411	GHS07 GHS09 Wng	H315 H411			
603-115-00-X	reaction mass of: *O,O',O''*-(methylsilanetriyl)tris(4-methyl-2-pentanone oxime) (3 stereoi–somers)	423-580-0	—	STOT RE 2 * Aquatic Chronic 4	H373** H413	GHS08 Wng	H373** H413			
603-116-00-5	(*Z*)-(2,4-difluorophenyl)pi–peridin-4-ylmethanone oxime monohydrochloride	424-740-2	138271-16-6	Acute Tox. 4 * Eye Dam. 1 Aquatic Chronic 3	H302 H318 H412	GHS05 GHS07 Dgr	H302 H318 H412			
603-117-00-0	propan-2-ol; isopropyl alcohol; isopropanol	200-661-7	67-63-0	Flam. Liq. 2 Eye Irrit. 2 STOT SE 3	H225 H319 H336	GHS02 GHS07 Dgr	H225 H319 H336			
603-118-00-6	6-dimethylaminohexan-1-ol	404-680-3	1862-07-3	Acute Tox. 4 * Skin Corr. 1B Aquatic Chronic 3	H302 H314 H412	GHS05 GHS07 Dgr	H302 H314 H412			
603-119-00-1	1,1'-(1,3-phenylenedioxy)bis(3-(2-(prop-2-enyl)phen–oxy)propan-2-ol)	405-840-5	—	Skin Sens. 1 Aquatic Acute 1 Aquatic Chronic 1	H317 H400 H410	GHS07 GHS09 Wng	H317 H410			

Numri Index	Identifikimi Nderkombetar i Kimikatit	Numri EC	Numri CAS	Klasifikimi		Etiketimi			Limitet specifike te perqendrimit, Faktoret-SH/M	Shënim
				Kode te Klases dhe Kategorise se rrezikut	Kodi i Deklarates se Rrezikut	Kodi/et i/e Fjales/ve Sinjalizuese, Piktogrami	Kodi i Deklarates se Rrezikut	Kodi/et shtese i/te Deklarates se Rrezikut		
603-120-00-7	2-methyl-5-phenylpentanol	405-890-8	25634-93-9	Eye Irrit. 2 Skin Irrit. 2	H319 H315	GHS07 Wng	H319 H315			
603-121-00-2	4-[4-(1,3-dihydroxyprop-2-yl)phenylamino]-1,8-dihydroxy-5-nitroanthraquinone	406-057-1	114565-66-1	Carc. 2 Skin Sens. 1 Aquatic Chronic 4	H351 H317 H413	GHS08 GHS07 Wng	H351 H317 H413			
603-122-00-8	sodium 2-ethylhexanolate	406-150-7	38411-13-1	Flam. Sol. 1 Skin Corr. 1B Aquatic Chronic 3	H228 H314 H412	GHS02 GHS05 Dgr	H228 H314 H412			T
603-123-00-3	4-methyl-8-methylenetri–cyclo[3.3.1.1^{3,7}]decan-2-ol	406-330-5	122760-84-3	Skin Irrit. 2 Skin Sens. 1 Aquatic Chronic 2	H315 H317 H411	GHS07 GHS09 Wng	H315 H317 H411			
603-124-00-9	1,4-bis[2-(viny–loxy)ethoxy]benzene	406-900-3	84563-49-5	Aquatic Acute 1 Aquatic Chronic 1	H400 H410	GHS09 Wng	H410			
603-125-00-4	2-(2,4-dichlorophenyl)-1-(1*H*—1,2,4-triazol-1-yl)pent-4-en-2-ol	407-850-5	89544-40-1	Acute Tox. 4 * Eye Dam. 1 Aquatic Chronic 2	H302 H318 H411	GHS05 GHS07 GHS09 Dgr	H302 H318 H411			
603-126-00-X	2-((4-methyl-2-nitrophe–nyl)amino)ethanol	408-090-7	100418-33-5	Acute Tox. 4 * Skin Sens. 1 Aquatic Chronic 3	H302 H317 H412	GHS07 Wng	H302 H317 H412			
603-127-00-5	butan-2-ol; [1] (*S*)-butan-2-ol; [2] (*R*)-butan-2-ol; [3] (±)-butan-2-ol [4]	201-158-5 [1] 224-168-1 [2] 238-967-8 [3] 240-029-8 [4]	78-92-2 [1] 4221-99-2 [2] 14898-79-4 [3] 15892-23-6 [4]	Flam. Liq. 3 Eye Irrit. 2 STOT SE 3 STOT SE 3	H226 H319 H335 H336	GHS02 GHS07 Wng	H226 H319 H335 H336			C
603-128-00-0	2-(phenylmethoxy)naphthalene	405-490-3	613-62-7	Aquatic Chronic 4	H413	—	H413			

Numri Index	Identifikimi Nderkombetar i Kimikatit	Numri EC	Numri CAS	Klasifikimi		Etiketimi			Limitet specifike te perqendrimit, Faktoret-SH/M	Shënim
				Kode te Klases dhe Kategorise se rrezikut	Kodi i Deklarates se Rrezikut	Kodi/et i/e Fjales/ve Sinjalizuese, Piktogrami	Kodi i Deklarates se Rrezikut	Kodi/et shtese i/te Deklarates se Rrezikut		
603-129-00-6	1-*tert*-butoxypropan-2-ol	406-180-0	57018-52-7	Flam. Liq. 3 Eye Dam. 1	H226 H318	GHS02 GHS05 Dgr	H226 H318			
603-130-00-1	Mas reaksioni e izomereve te: α-((dimethyl)biphenyl)-ω-hydroxypoly(oxyethylene)	406-325-8	—	Acute Tox. 4 * Aquatic Chronic 3	H302 H412	GHS07 Wng	H302 H412			
603-131-00-7	Mas reaksioni i: 1-deoxy-1-[methyl-(1-oxododecyl)amino]-D-glucitol; 1-deoxy-1-[methyl-(1-oxotet–radecyl)amino]-D-glucitol (3:1)	407-290-1	—	Eye Dam. 1	H318	GHS05 Dgr	H318			
603-132-00-2	2-hydroxymethyl-9-methyl-6-(1-methylethyl)-1,4-diox–aspiro[4.5]decane	408-200-3	63187-91-7	Skin Irrit. 2 Eye Dam. 1 Aquatic Chronic 3	H315 H318 H412	GHS05 Dgr	H315 H318 H412			
603-133-00-8	Mas reaksioni i: 3-[(4-amino-2- chloro-5-nitrophenyl)amino]-propane-1,2-diol; 3,3'-(2-chloro-5-nitro-1,4-pheny–lenediimino)bis(propan-1,2-diol)	408-240-1	—	Acute Tox. 4 * Aquatic Chronic 3	H302 H412	GHS07 Wng	H302 H412			
603-134-00-3	Mas reaksioni i dodecyl te zevendesuar dhe/ose etereve te tetradecyl, diphenyl. Substanca eshte prodhuar nga reaksioni i Friedel Crafts. Ktalizatori eshte larguar nga produkti i reaksionit. Eteri i Difenilit eshte zevendesuar me grupe alkilike C_1-C_{10}. Grupet alkilike jane lidhur midis C_1 dhe C_6. Perdoret C_{12} dhe C_{14}, 50/50.	410-450-3	—	Aquatic Chronic 4	H413	—	H413			

Numri Index	Identifikimi Nderkombetar i Kimikatit	Numri EC	Numri CAS	Klasifikimi		Etiketimi			Limitet specifike te perqendrimit, Faktoret-SH/M	Shënim
				Kode te Klases dhe Kategorise se rrezikut	Kodi i Deklarates se Rrezikut	Kodi/et i/e Fjales/ve Sinjalizuese, Piktogrami	Kodi i Deklarates se Rrezikut	Kodi/et shtese i/te Deklarates se Rrezikut		
603-135-00-9	bis[[2,2',2"-nitrilotris-[ethano-lato]]-1-*N,O*]-bis[2-(2-methoxye-thoxy)ethoxy]-titanium	410-500-4	—	Eye Dam. 1 Aquatic Chronic 2	H318 H411	GHS05 GHS09 Dgr	H318 H411			
603-136-00-4	3-((4-(bis(2-hydroxye-thyl)amino)-2-nitrophe-nyl)amino)-1-propanol	410-910-3	104226-19-9	Skin Sens. 1 Aquatic Chronic 3	H317 H412	GHS07 Wng	H317 H412			
603-137-00-X	Mas reaksioni i: 1-deoxy-1-[methyl-(1-oxohexade-cyl)amino]-D-glucitol; 1-deoxy-1-[methyl-(1-oxooc-tadecyl)amino]-D-glucitol	411-130-6	—	Eye Dam. 1	H318	GHS05 Dgr	H318			
603-138-00-5	3-(2,2-dimethyl-3-hydroxypro-pyl)toluene; (alt.): 2,2-dimethyl-3-(3-methyl-phenyl)propanol	403-140-4	103694-68-4	Aquatic Chronic 3	H412	—	H412			
603-139-00-0	bis(2-methoxyethyl) ether	203-924-4	111-96-6	Flam. Liq. 3 Repr. 1B	H226 H360FD	GHS02 GHS08 Dgr	H226 H360FD	EUH019		
603-140-00-6	2,2' -oxybisethanol; diethylene glycol	203-872-2	111-46-6	Acute Tox. 4 *	H302	GHS07 Wng	H302			
603-141-00-1	Mas reaksioni i: dodecyloxy-1-methyl-1-[oxy-poly-(2-hydroxy-methylethanoxy)]pentadecane; dodecyloxy-1-methyl-1-[oxy-poly-(2-hydroxymethylethan-oxy)]heptadecane	413-780-6	—	Aquatic Chronic 3	H412	—	H412			

Numri Index	Identifikimi Nderkombetar i Kimikatit	Numri EC	Numri CAS	Klasifikimi		Etiketimi			Limitet specifike te perqendrimit, Faktoret-SH/M	Shënim
				Kode te Klases dhe Kategorise se rrezikut	Kodi i Deklarates se Rrezikut	Kodi/et i/e Fjales/ve Sinjalizuese, Piktogrami	Kodi i Deklarates se Rrezikut	Kodi/et shtese i/te Deklarates se Rrezikut		
603-142-00-7	2-(2-(2-hydroxyethoxy)ethyl)-2-aza-bicyclo[2.2.1]heptane	407-360-1	116230-20-7	Acute Tox. 4 * Acute Tox. 4 * STOT RE 2 * Skin Irrit. 2 Eye Dam. 1	H312 H302 H373 ** H315 H318	GHS06 GHS08 GHS05 Dgr	H312 H302 H373 ** H315 H318			
603-143-00-2	*R*—2,3-epoxy-1-propanol	404-660-4	57044-25-4	Self-react. C **** Carc. 1B Muta. 2 Repr. 1B Acute Tox. 3 * Acute Tox. 4 * Acute Tox. 4 * Skin Corr. 1B	H242 H350 H341 H360F *** H331 H312 H302 H314	GHS02 GHS06 GHS08 GHS05 Dgr	H242 H350 H341 H360F *** H331 H312 H302 H314			
603-144-00-8	Mas reaksioni i: 2,6,9-trimethyl-2,5,9-cyclododec–atrien-1-ol; 6,9-dimethyl-2-methylen-5,9-cyclododecadien-1-ol	413-530-6	111850-00-1	Aquatic Chronic 2	H411	GHS09	H411			
603-145-00-3	2-isopropyl-2-(1-methylbutyl)-1,3-dimethoxypropane	406-970-5	129228-11-1	Skin Irrit. 2 Aquatic Chronic 2	H315 H411	GHS07 GHS09 Wng	H315 H411			
603-146-00-9	2-[(2-[2-(dimethyl–amino)ethoxy]ethyl)methyl–amino]ethanol	406-080-7	83016-70-0	Acute Tox. 4 * Skin Corr. 1B Aquatic Chronic 3	H302 H314 H412	GHS05 GHS07 Dgr	H302 H314 H412			
603-147-00-4	(-)-*trans*-4-(4'-fluorophenyl)-3-hydroxymethyl-*N*-methyl–piperidine	406-030-4	105812-81-5	Acute Tox. 4 * Eye Dam. 1 Aquatic Chronic 2	H302 H318 H411	GHS05 GHS07 GHS09 Dgr	H302 H318 H411			

Numri Index	Identifikimi Nderkombetar i Kimikatit	Numri EC	Numri CAS	Klasifikimi		Etiketimi			Limitet specifike te perqendrimit, Faktoret-SH/M	Shënim
				Kode te Klases dhe Kategorise se rrezikut	Kodi i Deklarates se Rrezikut	Kodi/et i/e Fjales/ve Sinjalizuese, Piktogrami	Kodi i Deklarates se Rrezikut	Kodi/et shtese i/te Deklarates se Rrezikut		
603-148-00-X	1,4-bis[(vinyloxy)methyl]cyclo–hexane	413-370-7	17351-75-6	Skin Sens. 1 Aquatic Chronic 2	H317 H411	GHS07 GHS09 Wng	H317 H411			
603-149-00-5	Mas reaksioni i diastereoi-somers of 1-(1-hydroxyethyl)-4-(1-methylethyl)cyclohexane	407-640-3	63767-86-2	Eye Irrit. 2 Skin Irrit. 2 Aquatic Chronic 2	H319 H315 H411	GHS07 GHS09 Wng	H319 H315 H411			
603-150-00-0	(±) *trans*—3,3-dimethyl-5-(2,2,3-trimethyl-cyclopent-3-en-1-yl)-pent-4-en-2-ol	411-580-3	107898-54-4	Skin Irrit. 2 Aquatic Acute 1 Aquatic Chronic 1	H315 H400 H410	GHS07 GHS09 Wng	H315 H410			
603-151-00-6	(±)-2-(2,4-dichlorophenyl)-3-(1*H*-1,2,4-triazol-1-yl)propan-1-ol	413-570-4	—	Aquatic Chronic 3	H412	—	H412			
603-152-00-1	2-(4-*tert*-butylphenyl)ethanol	410-020-5	5406-86-0	Repr. 2 STOT RE 2 * Eye Dam. 1 Aquatic Chronic 2	H361f *** H373 ** H318 H411	GHS08 GHS05 GHS09 Dgr	H361f *** H373 ** H318 H411			
603-153-00-7	3-((2-nitro-4-(trifluor–omethyl)phenyl)amino)propane-1,2-diol	410-010-0	104333-00-8	Acute Tox. 4 * Aquatic Chronic 3	H302 H412	GHS07 Wng	H302 H412			
603-154-00-2	1-[(2-*tert*-butyl)cyclohexyloxy]-2-butanol	412-300-2	139504-68-0	Aquatic Chronic 2	H411	GHS09	H411			

Numri Index	Identifikimi Nderkombetar i Kimikatit	Numri EC	Numri CAS	Klasifikimi		Etiketimi			Limitet specifike te perqendrimit, Faktoret-SH/M	Shënim
				Kode te Klases dhe Kategorise se rrezikut	Kodi i Deklarates se Rrezikut	Kodi/et i/e Fjales/ve Sinjalizuese, Piktogrami	Kodi i Deklarates se Rrezikut	Kodi/et shtese i/te Deklarates se Rrezikut		
603-156-00-3	2-(2,4-dichlorophenyl)-2-(2-propenyl)oxirane	411-210-0	89544-48-9	Skin Irrit. 2 Skin Sens. 1 Aquatic Acute 1 Aquatic Chronic 1	H315 H317 H400 H410	GHS07 GHS09 Wng	H315 H317 H410			
603-157-00-9	6,9-bis(hexadecyloxymethyl)-4,7-dioxanonane-1,2,9-triol	411-450-6	143747-72-2	Aquatic Chronic 4	H413	—	H413			
603-158-00-4	Mas reaksioni i 4 diastereoi-somers of 2,7-dimethyl-10-(1-methylethyl)-1-oxaspiro[4.5]deca-3,6-diene	412-460-3	—	Skin Irrit. 2 Aquatic Chronic 2	H315 H411	GHS07 GHS09 Wng	H315 H411			
603-159-00-X	2-cyclododecylpropan-1-ol	411-410-8	118562-73-5	Aquatic Acute 1 Aquatic Chronic 1	H400 H410	GHS09 Wng	H410			
603-160-00-5	1,2-diethoxypropane	412-180-1	10221-57-5	Flam. Liq. 2	H225	GHS02 Dgr	H225	EUH019		
603-161-00-0	1,3-diethoxypropane	413-140-6	3459-83-4	Flam. Liq. 3	H226	GHS02 Wng	H226			
603-162-00-6	α[2-[[[(2-hydroxyethyl)methyl–amino]acetyl]amino]propyl]- ω nonylphenoxy)poly[oxo(methyl-1,2-ethanediyl)]	413-420-8	144736-29-8	Skin Corr. 1B Skin Sens. 1 Aquatic Chronic 2	H314 H317 H411	GHS05 GHS07 GHS09 Dgr	H314 H317 H411			
603-163-00-1	2-phenyl-1,3-propanediol	411-810-2	1570-95-2	Eye Dam. 1	H318	GHS05 Dgr	H318			

Numri Index	Identifikimi Nderkombetar i Kimikatit	Numri EC	Numri CAS	Klasifikimi		Etiketimi			Limitet specifike te perqendrimit, Faktoret-SH/M	Shënim
				Kode te Klases dhe Kategorise se rrezikut	Kodi i Deklarates se Rrezikut	Kodi/et i/e Fjales/ve Sinjalizuese, Piktogrami	Kodi i Deklarates se Rrezikut	Kodi/et shtese i/te Deklarates se Rrezikut		
603-164-00-7	2-butyl-4-chloro-4,5-dihydro-5-hydroxymethyl-1-[2'-(2-triphe–nylmethyl-1,2,3,4-2*H*-tetrazol-5-yl)-1,1'-biphenyl-4-methyl]-1*H*-imidazole	412-420-5	133909-99-6	Aquatic Chronic 4	H413	—	H413			
603-165-00-2	Mas reaksioni i: 4-allyl-2,6-bis(2,3-epoxypropyl)phenol; 4-allyl-6-[3-[6-[3-[6-[3-(4-allyl-2,6-bis(2,3-epoxypro–pyl)phenoxy)-2-hydroxypropyl]-4-allyl-2-(2,3-epoxypro–pyl)phenoxy]-2-hydroxypropyl]-4-allyl-2-(2,3-epoxypro–pyl)phenoxy]-2-hydroxypropyl]-2-(2,3-epoxypropyl)phenol; 4-allyl-6-[3-(4-allyl-2,6-bis(2,3-epoxypropyl)phenoxy)-2-hydroxypropyl]-2-(2,3-epoxy–propyl)phenol; 4-allyl-6-[3-[6-[3-(4-allyl-2,6-bis(2,3-epoxypropyl)phenoxy)-2-hydroxypropyl]-4-allyl-2-(2,3-epoxypropyl)phenoxy]-2-hydroxypropyl]-2-(2,3-epoxy–propyl)phenol	417-470-1	—	Muta. 2 Skin Sens. 1	H341 H317	GHS08 GHS07 Wng	H341 H317			
603-166-00-8	*R*-1-chloro-2,3-epoxypropane	424-280-2	51594-55-9	Flam. Liq. 3 Carc. 1B Acute Tox. 3 * Acute Tox. 3 * Acute Tox. 3 * Skin Corr. 1B Skin Sens. 1	H226 H350 H331 H311 H301 H314 H317	GHS02 GHS06 GHS08 GHS05 Dgr	H226 H350 H331 H311 H301 H314 H317			

Numri Index	Identifikimi Nderkombetar i Kimikatit	Numri EC	Numri CAS	Klasifikimi		Etiketimi			Limitet specifike te perqendrimit, Faktoret-SH/M	Shënim
				Kode te Klases dhe Kategorise se rrezikut	Kodi i Deklarates se Rrezikut	Kodi/et i/e Fjales/ve Sinjalizuese, Piktogrami	Kodi i Deklarates se Rrezikut	Kodi/et shtese i/te Deklarates se Rrezikut		
603-167-00-3	3,3',5,5'-tetra-*tert*-butylbiphenyl-2,2'-diol	407-920-5	6390-69-8	Aquatic Chronic 4	H413	GHS05 Dgr	H413			
603-168-00-9	3-(2-ethylhexyloxy)propane-1,2-diol	408-080-2	70445-33-9	Eye Dam. 1 Aquatic Chronic 3	H318 H412	GHS05 Dgr	H318 H412			
603-169-00-4	(±)-*trans*-4-(4-fluorophenyl)-3-hydroxymethyl-*N*-methyl–piperidine	415-550-0	109887-53-8	Acute Tox. 4 * Eye Dam. 1 Aquatic Chronic 2	H302 H318 H411	GHS05 GHS07 GHS09 Dgr	H302 H318 H411			
603-170-00-X	Mas reaksioni i: 2-methyl-1-(6-methylbicyclo[2.2.1]hept-5-en-2-yl)pent-1-en-3-ol; 2-methyl-1-(1-methyl–bicyclo[2.2.1]hept-5-en-2-yl)-pent-1-en-3-ol; 2-methyl-1-(5-methyl–bicyclo[2.2.1]hept-5-en-2-yl)pent-1-en-3-ol	415-990-3	67739-11-1	Eye Irrit. 2 Aquatic Chronic 2	H319 H411	GHS07 GHS09 Wng	H319 H411			
603-171-00-5	5-thiazolylmethanol	414-780-9	38585-74-9	Eye Dam. 1 Aquatic Chronic 3	H318 H412	GHS05 Dgr	H318 H412			
603-172-00-0	mono-2-[2-(4-dibenzo[*b*,*f*][1,4]thiazepin-11-yl)piperazinium-1-yl]ethoxy)ethanol *trans*-butene–dioate	415-180-1	773058-82-5	Acute Tox. 4 * Eye Dam. 1 Aquatic Chronic 2	H302 H318 H411	GHS05 GHS07 GHS09 Dgr	H302 H318 H411			
603-173-00-6	4,4-dimethyl-3,5,8-trioxabi–cyclo[5.1.0]octane	421-750-9	57280-22-5	Eye Irrit. 2 Skin Sens. 1	H319 H317	GHS07 Wng	H319 H317			
603-174-00-1	4-cyclohexyl-2-methyl-2-butanol	420-630-3	83926-73-2	Eye Dam. 1 Aquatic Chronic 2	H318 H411	GHS05 GHS09 Dgr	H318 H411			

Numri Index	Identifikimi Nderkombetar i Kimikatit	Numri EC	Numri CAS	Klasifikimi		Etiketimi			Limitet specifike te perqendrimit, Faktoret-SH/M	Shënim
				Kode te Klases dhe Kategorise se rrezikut	Kodi i Deklarates se Rrezikut	Kodi/et i/e Fjales/ve Sinjalizuese, Piktogrami	Kodi i Deklarates se Rrezikut	Kodi/et shtese i/te Deklarates se Rrezikut		
603-175-00-7	2-(2-hexyloxyethoxy)ethanol; DEGHE; diethylene glycol monohexyl ether; 3,6-dioxa-1-dodecanol; hexyl carbitol; 3,6-dioxadodecan-1-ol	203-988-3	112-59-4	Acute Tox. 4 * Eye Dam. 1	H312 H318	GHS05 GHS07 Dgr	H312 H318			
603-176-00-2	1,2-bis(2-methoxye–thoxy)ethane; TEGDME; triethylene glycol dimethyl ether; triglyme	203-977-3	112-49-2	Repr. 1B	H360Df	GHS08 Dgr	H360Df	EUH019		
603-177-00-8	1-ethoxypropan-2-ol; 2PG1EE; 1-ethoxy-2-propanol; propylene glycol monoethyl ether; [1] 2-ethoxy-1-methylethyl acetate; 2PG1EEA [2]	216-374-5 [1] 259-370-9 [2]	1569-02-4 [1] 54839-24-6 [2]	Flam. Liq. 3 STOT SE 3	H226 H336	GHS02 GHS07 Wng	H226 H336			
603-178-00-3	2-hexyloxyethanol; ethylene glycol monohexyl ether; n-hexylglycol	203-951-1	112-25-4	Acute Tox. 4 * Acute Tox. 4 * Skin Corr. 1B	H312 H302 H314	GHS05 GHS07 Dgr	H312 H302 H314			
603-179-00-9	ergocalciferol (ISO); Vitamin D2	200-014-9	50-14-6	Acute Tox. 2 * Acute Tox. 3 * Acute Tox. 3 * STOT RE 1	H330 H311 H301 H372 **	GHS06 GHS08 Dgr	H330 H311 H301 H372 **			
603-180-00-4	colecalciferol; Vitamin D3	200-673-2	67-97-0	Acute Tox. 2 * Acute Tox. 3 * Acute Tox. 3 * STOT RE 1	H330 H311 H301 H372 **	GHS06 GHS08 Dgr	H330 H311 H301 H372 **			

Numri Index	Identifikimi Nderkombetar i Kimikatit	Numri EC	Numri CAS	Klasifikimi		Etiketimi			Limitet specifike te perqendrimit, Faktoret-SH/M	Shënim
				Kode te Klases dhe Kategorise se rrezikut	Kodi i Deklarates se Rrezikut	Kodi/et i/e Fjales/ve Sinjalizuese, Piktogrami	Kodi i Deklarates se Rrezikut	Kodi/et shtese i/te Deklarates se Rrezikut		
603-181-00-X	*tert*-butyl methyl ether; MTBE; 2-methoxy-2-methylpropane	216-653-1	1634-04-4	Flam. Liq. 2 Skin Irrit. 2	H225 H315	GHS02 GHS07 Dgr	H225 H315			
603-182-00-5	Produkt reaksioni i: pjese te gjata lineare te alkooleve pjesërisht te esterifikuara me origjinë bimore, te ngopura, monopangopura dhe shume të pangopura (*Brassica napus* L., *Brassica rapa* L., *Helianthus annuus* L., *Glycine hispida*, *Gossypium hirsutum* L., *Cocos nucifera* L., *Elaeis guineensis*) me *O,O*-diisobutyldithiop–hosphate dhe 2-ethylhexylamine dhe hydrogen peroxide	428-630-5	—	Skin Sens. 1	H317	GHS07 Wng	H317			
603-183-00-0	2-[2-(2-butoxy–ethoxy)ethoxy]ethanol; TEGBE; triethylene glycol monobutyl ether; butoxytriethylene glycol	205-592-6	143-22-6	Eye Dam. 1	H318	GHS05 Dgr	H318		Eye Dam. 1; H318: C ≥ 30 % Eye Irrit. 2; H319: 20%≤ C < 30%	
603-184-00-6	2-(hydroxymethyl)-2-[[2-hydroxy-3-(isooctadecyloxy)pro–poxy]methyl]-1,3-propanediol	416-380-1	146925-83-9	Aquatic Acute 1 Aquatic Chronic 1	H400 H410	GHS09 Wng	H410			
603-185-00-1	2,4-dichloro-3-ethyl-6-nitro–phenol	420-740-1	99817-36-4	Acute Tox. 3 * Eye Dam. 1 Skin Sens. 1 Aquatic Acute 1 Aquatic Chronic 1	H301 H318 H317 H400 H410	GHS06 GHS05 GHS09 Dgr	H301 H318 H317 H410			

Numri Index	Identifikimi Nderkombetar i Kimikatit	Numri EC	Numri CAS	Klasifikimi		Etiketimi			Limitet specifike te perqendrimit, Faktoret-SH/M	Shënim
				Kode te Klases dhe Kategorise se rrezikut	Kodi i Deklarates se Rrezikut	Kodi/et i/e Fjales/ve Sinjalizuese, Piktogrami	Kodi i Deklarates se Rrezikut	Kodi/et shtese i/te Deklarates se Rrezikut		
603-186-00-7	trans-(5*RS*,6*SR*)-6-amino-2,2-dimethyl-1,3-dioxepan-5-ol	419-050-3	79944-37-9	Skin Sens. 1	H317	GHS07 Wng	H317			
603-187-00-2	2-((4,6-bis(4-(2-(1-methylpyri–dinium-4-yl)vinyl)pheny–lamino)-1,3,5-triazin-2-yl)(2-hydroxyethyl)amino)ethanol dichloride	419-360-9	163661-77-6	Aquatic Acute 1 Aquatic Chronic 1	H400 H410	GHS09 Wng	H410			
603-188-00-8	Mas reaksioni i: 6,7-epoxy-1,2,3,4,5,6,7,8-octahydro-1,1,2,4,4,7-hexamethylnaph–thalene; 7,8-epoxy-1,2,3,4,6,7,8,8a-octahydro-1,1,2,4,4,7-hexamethylnaphthalene	426-970-9	—	Aquatic Acute 1 Aquatic Chronic 1	H400 H410	GHS09 Wng	H410			
603-189-00-3	Mas reaksioni i kompleksve te/complexes of: titanium, 2,2'-oxydiethanol, ammonium lactate, nitrilotris(2- propanol) dhe ethylene glycol	405-250-8	—	Aquatic Chronic 2	H411	GHS09	H411			
603-190-00-9	8,8-dimethyl-7-isopropyl-6,10-dioxaspiro[4.5]decane	424-030-2	62406-73-9	Skin Irrit. 2 Aquatic Chronic 3	H315 H412	GHS07 Wng	H315 H412			
603-191-00-4	2-(4,6-bis(2,4-dimethylphenyl)-1,3,5-triazin-2-yl)-5-(3-((2-ethylhexyl)oxy)-2-hydroxypro–poxy)phenol	419-740-4	137658-79-8	Aquatic Chronic 4	H413	—	H413			

Numri Index	Identifikimi Nderkombetar i Kimikatit	Numri EC	Numri CAS	Klasifikimi		Etiketimi			Limitet specifike te perqendrimit, Faktoret-SH/M	Shënim
				Kode te Klases dhe Kategorise se rrezikut	Kodi i Deklarates se Rrezikut	Kodi/et i/e Fjales/ve Sinjalizuese, Piktogrami	Kodi i Deklarates se Rrezikut	Kodi/et shtese i/te Deklarates se Rrezikut		
603-192-00-X	(*E*,*E*)-3,7,11-trimethyldodeca-1,4,6,10-tetraen-3-ol	423-240-1	125474-34-2	Skin Irrit. 2 Eye Dam. 1 Skin Sens. 1 Aquatic Acute 1 Aquatic Chronic 1	H315 H318 H317 H400 H410	GHS05 GHS07 GHS09 Dgr	H315 H318 H317 H410			
603-193-00-5	disodium 9,10-anthracene–dioxide	426-030-8	46492-07-3	Skin Corr. 1A	H314	GHS05 Dgr	H314			
603-194-00-0	2-(2-aminoethylamino)ethanol; (AEEA)	203-867-5	111-41-1	Repr. 1B Skin Corr. 1B Skin Sens. 1	H360Df H314 H317	GHS05 GHS08 GHS07 Dgr	H360Df H314 H317		STOT SE 3; H335: C ≥ 5 %	
603-195-00-6	2-[4-(4-methoxyphenyl)-6-phenyl-1,3,5-triazin-2-yl]-phenol	430-810-3	154825-62-4	Aquatic Chronic 3	H412	—	H412			
603-196-00-1	2-(7-ethyl-1*H*-indol-3-yl)ethanol	431-020-1	41340-36-7	Acute Tox. 4 * STOT RE 2 * Aquatic Chronic 2	H302 H373 ** H411	GHS08 GHS07 GHS09 Wng	H302 H373 ** H411			
603-197-00-7	tebuconazole (ISO); 1-(4-chlorophenyl)-4,4-dimethyl-3-(1,2,4-triazol-1-ylmethyl)pentan-3-ol	403-640-2	107534-96-3	Repr. 2 Acute Tox. 4 * Aquatic Chronic 2	H361d *** H302 H411	GHS08 GHS07 GHS09 Wng	H361d *** H302 H411			
603-199-00-8	etoxazol (ISO); (RS)-5-tert-butyl-2-[2-(2,6-diflu–orophenyl)-4,5-dihydro-1,3-oxazol-4-yl]phenetole	—	153233-91-1	Aquatic Acute 1 Aquatic Chronic 1	H400 H410	GHS09 Wng	H410		M = 100	

Numri Index	Identifikimi Nderkombetar i Kimikatit	Numri EC	Numri CAS	Klasifikimi		Etiketimi			Limitet specifike te perqendrimit, Faktoret-SH/M	Shënim
				Kode te Klases dhe Kategorise se rrezikut	Kodi i Deklarates se Rrezikut	Kodi/et i/e Fjales/ve Sinjalizuese, Piktogrami	Kodi i Deklarates se Rrezikut	Kodi/et shtese i/te Deklarates se Rrezikut		
603-200-00-1	1-pentanol; [1] 3-pentanol [2]	200-752-1 [1] 209-526-7 [2]	71-41-0 [1] 584-02-1 [2]	Flam. Liq. 3 Acute Tox. 4 * STOT SE 3 Skin Irrit. 2	H226 H332 H335 H315	GHS02 GHS07 Wng	H226 H332 H335 H315			
603-201-00-7	(*E*)-(7*R*, 11*R*)-3,7,11,15-tetra–methylhexadec-2-ene-1-ol	416-120-5	—	Skin Irrit. 2 Aquatic Chronic 4	H315 H413	GHS07 Wng	H315 H413			
603-202-00-2	4,4,5,5,5-pentafluoropentan-1-ol	421-360-9	148043-73-6	Acute Tox. 4 * Aquatic Chronic 3	H302 H412	GHS07 Wng	H302 H412			
603-203-00-8	(1*R*,3*S*,7*R*,8*R*,10*R*,13*R*)-5,5,7,9,9,13-hexamethyl-4,6-dioxatetra–cyclo[6.5.1.$0^{1,10}$.$0^{3,7}$]tetradecane	427-580-1	—	Skin Irrit. 2	H315	GHS07 Wng	H315			
603-204-00-3	Mas reaksioni i: 2,2'-(heptane-1,7-diyl)bis-1,3-dioxolane; 2,2'-(heptane-1,6-diyl)bis-1,3-dioxolane	428-110-8	—	Aquatic Chronic 3	H412	—	H412			
603-205-00-9	(1*S*-*cis*)-4-(2-amino-6-chloro-9*H*-purin-9-yl)-2-cyclopentene-1-methanol hydrochloride	426-200-1	172015-79-1	STOT RE 1 Acute Tox. 4 * Eye Dam. 1 Skin Sens. 1 Aquatic Chronic 3	H372** H302 H318 H317 H412	GHS05 GHS08 GHS07 Dgr	H372** H302 H318 H317 H412			
603-206-00-4	2,2-dichloro-1,3-benzodioxol	426-850-6	2032-75-9	Flam. Liq. 3 Skin Corr. 1A Acute Tox. 4 * Skin Sens. 1	H226 H314 H302 H317	GHS02 GHS05 GHS07 Dgr	H226 H314 H302 H317	EUH014		
603-207-00-X	2-isobutyl-2-isopropyl-1,3-dime–thoxypropane	430-800-9	129228-21-3	Skin Irrit. 2 Aquatic Chronic 2	H315 H411	GHS07 GHS09 Wng	H315 H411			

Numri Index	Identifikimi Nderkombetar i Kimikatit	Numri EC	Numri CAS	Klasifikimi		Etiketimi			Limitet specifike te perqendrimit, Faktoret-SH/M	Shënim
				Kode te Klases dhe Kategorise se rrezikut	Kodi i Deklarates se Rrezikut	Kodi/et i/e Fjales/ve Sinjalizuese, Piktogrami	Kodi i Deklarates se Rrezikut	Kodi/et shtese i/te Deklarates se Rrezikut		
603-208-00-5	1,2-diethoxyethane	211-076-1	629-14-1	Flam. Liq. 2 Repr. 1A Eye Irrit. 2	H225 H360Df H319	GHS02 GHS08 GHS07 Dgr	H225 H360Df H319	EUH019		
603-209-00-0	spinosad (ISO) (mas reaksioni i spinosyn A dhe spinosyn D ne raportet midis 95:5 deri ne 50:50); mas reaksioni e 50-95 % e (2*R*, 3a*S*, 5a*R*, 5b*S*, 9*S*, 13*S*, 14*R*, 16a*S*, 16b*R*)-2-(6-deoxy-2,3,4-tri-*O*-methyl-α-l-manno–pyranosyloxy)-13-(4-dimethyl–amino-2,3,4,6-tetradeoxy-β-d-erythropyranosyloxy)-9-ethyl-2,3,3a,5a,5b,6,7,9,10,11,12,13,1–4,15,16a,16b-hexadecahydro-14-methyl-1*H*-8-oxacyclo–dodeca[*b*]as-indacene-7,15-dione dhe 50-5 % (2*S*, 3a*R*, 5a*S*, 5b*S*, 9*S*, 13*S*, 14*R*, 16a*S*, 16b*S*)-2-(6-deoxy-2,3,4-tri-*O*-methyl-α-l-mannopyranosyloxy)-13-(4-dimethylamino-2,3,4,6-tetra–deoxy-β-d-erythropyr–anosyloxy)-9-ethyl-2,3,3a,5a,5b,6,7,9,10,11,12,13,1–4,15,16a,16b-hexadecahydro-4,14-dimethyl-1*H*-8-oxacyclo–dodeca[*b*]as-indacene-7,15-dione; [1] spinosyn A; [2] spinosyn D [3]	- [1] - [2] - [3]	- [1] 131929-60-7 [2] 131929-63-0 [3]	Aquatic Acute 1 Aquatic Chronic 1	H400 H410	GHS09 Wng	H410		M=10	

Numri Index	Identifikimi Nderkombetar i Kimikatit	Numri EC	Numri CAS	Klasifikimi		Etiketimi			Limitet specifike te perqendrimit, Faktoret-SH/M	Shënim
				Kode te Klases dhe Kategorise se rrezikut	Kodi i Deklarates se Rrezikut	Kodi/et i/e Fjales/ve Sinjalizuese, Piktogrami	Kodi i Deklarates se Rrezikut	Kodi/et shtese i/te Deklarates se Rrezikut		
603-210-00-6	2,4-diethyl-1,5-pentanediol	429-310-8	57987-55-0	Eye Dam. 1	H318	GHS05 Dgr	H318			
603-211-00-1	2,3-epoxypropyltrimethyl–ammonium chloride … %; glycidyl trimethylammonium chloride … %	221-221-0	3033-77-0	Carc. 1B Muta. 2 Repr. 2 Acute Tox. 4 * Acute Tox. 4 * STOT RE 2 * Eye Dam. 1 Skin Sens. 1 Aquatic Chronic 3	H350 H341 H361f*** H312 H302 H373** H318 H317 H412	GHS05 GHS08 GHS07 Dgr	H350 H341 H361f*** H312 H302 H373** H318 H317 H412			B
603-212-00-7	1,3,4,6,7,8-hexahydro-4,6,6,7,8,8-hexamethyl–indeno[5,6-*c*]pyran; galaxolide; (HHCB)	214-946-9	1222-05-5	Aquatic Acute 1 Aquatic Chronic 1	H400 H410	GHS09 Wng	H410			
603-213-00-2	2-methoxy-2-methylbutane; *tert*-amyl methyl ether	213-611-4	994-05-8	Flam. Liq. 2 Acute Tox. 4 * STOT SE 3	H225 H302 H336	GHS02 GHS07 Dgr	H225 H302 H336			
603-214-00-8	1,1-diisopropoxycyclohexane	413-740-8	1132-95-2	Skin Corr. 1B	H314	GHS05 Dgr	H314			
603-215-00-3	1-hydroxy-4-fluoro-1,4-diazo–niabicyclo[2.2.2]octane bis(tetra–fluoroborate)	418-330-2	162241-33-0	Expl. 1.1**** Acute Tox. 4 * STOT RE 2 * Eye Dam. 1 Skin Sens. 1 Aquatic Acute 1 Aquatic Chronic 1	H201 H302 H373** H318 H317 H400 H410	GHS01 GHS05 GHS08 GHS07 GHS09 Dgr	H201 H302 H373** H318 H317 H410			

Numri Index	Identifikimi Nderkombetar i Kimikatit	Numri EC	Numri CAS	Klasifikimi		Etiketimi			Limitet specifike te perqendrimit, Faktoret-SH/M	Shënim
				Kode te Klases dhe Kategorise se rrezikut	Kodi i Deklarates se Rrezikut	Kodi/et i/e Fjales/ve Sinjalizuese, Piktogrami	Kodi i Deklarates se Rrezikut	Kodi/et shtese i/te Deklarates se Rrezikut		
603-216-00-9	*cis*-1-amino-2,3-dihydro-1*H*-inden-2-ol	422-660-2	7480-35-5	Eye Dam. 1 Skin Sens. 1 Aquatic Chronic 3	H318 H317 H412	GHS05 GHS07 Dgr	H318 H317 H412			
603-217-00-4	2,4,6-tri-*tert*-butylphenyl 2-butyl-2-ethyl-1,3-propanediolp–hosphite	423-560-1	161717-32-4	Skin Sens. 1 Aquatic Chronic 4	H317 H413	GHS07 Wng	H317 H413			
603-220-00-0	1-{]benzyl[}2-(2-methoxyphen–oxy)ethyl{]amino[}-3-(9*H*-carbazol-4-yloxy)propan-2-ol	432-890-5	72955-94-3	Aquatic Chronic 4	H413	—	H413			
603-221-00-6	1-(2-amino-5-chlorophenyl)-2,2,2-trifluoro-1,1-ethanediol, hydrochloride; [qe permban < 0,1 % 4-chloro–aniline (Numri EC 203-401-0)]	433-580-2	214353-17-0	Acute Tox. 4 * Skin Corr. 1B Aquatic Chronic 2	H302 H314 H411	GHS05 GHS07 GHS09 Dgr	H302 H314 H411			
603-221-01-3	1-(2-amino-5-chlorophenyl)-2,2,2-trifluoro-1,1-ethanediol, hydrochloride; [qe permban ≥ 0,1 % 4-chloro–aniline (Numri EC 203-401-0)]	433-580-2	214353-17-0	Carc. 1B Acute Tox. 4 * Skin Corr. 1B Aquatic Chronic 2	H350 H302 H314 H411	GHS05 GHS08 GHS07 GHS09 Dgr	H350 H302 H314 H411			
603-222-00-1	(2*R*, 3*S*, 4*R*, 5*R*, 7*R*, 9*R*, 10*R*, 11*S*, 12*S*, 13*R*)-10-[(4-dimethyl–amino-3-hydroxy-6-methyltet–rahydropyran-2-yl)oxy]-2-ethyl-3,4,12-trihydroxy-9-methoxy-3,5,7,9,11,13-hexamethyl-6,14-dioxo-1-oxacyclotetradecane	433-820-6	118058-74-5	Eye Irrit. 2	H319	GHS07 Wng	H319			
603-223-00-7	2-cyclopentylidene cyclo–pentanol; 1,1'-bi(cyclopentyliden)-2-ol	434-270-1	6261-30-9	Skin Irrit. 2 Eye Dam. 1 Aquatic Chronic 3	H315 H318 H412	GHS05 Dgr	H315 H318 H412			

Numri Index	Identifikimi Nderkombetar i Kimikatit	Numri EC	Numri CAS	Klasifikimi		Etiketimi			Limitet specifike te perqendrimit, Faktoret-SH/M	Shënim
				Kode te Klases dhe Kategorise se rrezikut	Kodi i Deklarates se Rrezikut	Kodi/et i/e Fjales/ve Sinjalizuese, Piktogrami	Kodi i Deklarates se Rrezikut	Kodi/et shtese i/te Deklarates se Rrezikut		
603-224-00-2	3-ethoxy-1,1,1,2,3,4,4,5,5,6,6,6-dodecafluoro-2-(trifluor–omethyl)-hexane	435-790-1	297730-93-9	Aquatic Chronic 4	H413	—	H413			
603-225-00-8	erythromycin A9-oxime (E); (3*R*, 4*S*, 5*S*, 6*R*, 7*R*, 9*R*, 11*R*, 12*R*, 13*S*, 14*R*)-4-((2,6-didesoxy-3-*C*-methyl-3-*O*-methyl-α-*L*-ribo-hexopir–anosyl)oxy)-14-ethyl-7,12,13-trihydroxy-3,5,7,9,11,13-hexamethyl-6-((3,4,6-tridesoxy-3-dimethylamino-β-d-xylohex–apiranosyl)oxy)oxacyclotet–radecan-2-ona-10-oxime (E)	437-070-0	13127-18-9	Aquatic Chronic 2	H411	GHS09	H411			
603-226-00-3	4,4'(4-(4-methoxyphenyl)-1,3,5-triazin-2,4-diyl)bisbenzene-1,3-diol	444-500-0	1440-00-2	Aquatic Chronic 3	H412	—	H412			
603-227-00-9	α-hydro-ω-[[[(1,1-dimethyl–ethyl)dioxy]carbonyl]oxy]-poly[oxy(methyl-1,2-ethane–diyl)] ether me 2,2-bis(hy–droxymethyl)-1,3-propanediol (4:1); produkt reaksioni i: α-hydro-ω-((chlorocarbonyl)oxy)-poly(oxy(methyl-1,2-ethane–diyl)) ether me 2,2-bis(hy–droxymethyl)-1,3-propanediol me potassium 1,1-dimethyl–ethylperoxalate	445-060-2	203574-04-3	**** Aquatic Acute 1 Aquatic Chronic 1	**** H400 H410	**** GHS09 Wng	**** H410			
603-228-00-4	(+/–)-(*R**, *R**)-6-fluoro-3,4-dihydro-2-oxiranyl-2*H*-1-benzopyran; 6-fluoro-2-(2-oxiranyl)chromane	419-620-1	—	Skin Sens. 1 Aquatic Chronic 2	H317 H411	GHS07 GHS09 Wng	H317 H411			

Numri Index	Identifikimi Nderkombetar i Kimikatit	Numri EC	Numri CAS	Klasifikimi		Etiketimi			Limitet specifike te perqendrimit, Faktoret-SH/M	Shënim
				Kode te Klases dhe Kategorise se rrezikut	Kodi i Deklarates se Rrezikut	Kodi/et i/e Fjales/ve Sinjalizuese, Piktogrami	Kodi i Deklarates se Rrezikut	Kodi/et shtese i/te Deklarates se Rrezikut		
603-229-00-X	sodium (*Z*)-3-chloro-3-(4-chlorophenyl)-1-hydroxy-2-propene-1-sulfonate	420-800-7	—	Skin Irrit. 2 Eye Dam. 1 Skin Sens. 1 Aquatic Acute 1 Aquatic Chronic 1	H315 H318 H317 H400 H410	GHS05 GHS07 GHS09 Dgr	H315 H318 H317 H410			
603-230-00-5	2,6,6,7,8,8-hexamethyl–decahydro-2*H*-indeno[4,5-b]furan	440-030-5	—	Skin Irrit. 2 Eye Dam. 1 Aquatic Chronic 4	H315 H318 H413	GHS05 Dgr	H315 H318 H413			
603-231-00-0	(*S*)-1,1-diphenyl-1,2-propanediol	443-220-6	—	Aquatic Chronic 3	H412	—	H412			
603-232-00-6	3,3,8,8,10,10-hexamethyl-9-[1-(4-oxiranylmethoxy-phenyl)-ethoxy]-1,5-dioxa-9-aza-spiro[5.5]undecane	444-420-6	—	Aquatic Chronic 4	H413	—	H413			
603-233-00-1	Mas reaksioni i: 4-(1,3a,4,6,7,7a-hexahydro-4,7-methanoinden-5-ylidene)-3-methylbutan-2-ol; 4-(3,3a,4,6,7,7a-hexahydro-4,7-methanoinden-5-ylidene)-3-methylbutan-2-ol; 1-(1,3a,4,6,7,7a-hexahydro-4,7-methanoinden-5-ylidene)pentan-3-ol; 1-(3,3a,4,6,7,7a-hexahydro-4,7-methanoinden-5-ylidene)pentan-3-ol; (*E*)-4-(3a,4,5,6,7,7a-hexahydro-1*H*-4,7-methanoinden-5-yl)-3-methylbut-3-en-2-ol; (*E*)-4-(3a,4,5,6,7,7a-hexahydro-3*H*-4,7-methanoinden-5-yl)-3-methylbut-3-en-2-ol	444-430-0	—	Aquatic Chronic 2	H411	GHS09	H411			

Numri Index	Identifikimi Nderkombetar i Kimikatit	Numri EC	Numri CAS	Klasifikimi		Etiketimi			Limitet specifike te perqendrimit, Faktoret-SH/M	Shënim
				Kode te Klases dhe Kategorise se rrezikut	Kodi i Deklarates se Rrezikut	Kodi/et i/e Fjales/ve Sinjalizuese, Piktogrami	Kodi i Deklarates se Rrezikut	Kodi/et shtese i/te Deklarates se Rrezikut		
603-234-00-7	(1*R*, 4*R*)-4-methoxy-2,2,7,7-tetramethyltri–cyclo(6.2.1.0(1,6))undec-5-ene	444-480-3	—	Skin Irrit. 2 Aquatic Chronic 2	H315 H411	GHS07 GHS09 Wng	H315 H411			
604-001-00-2	phenol; carbolic acid; monohydroxybenzene; phenylalcohol	203-632-7	108-95-2	Muta. 2 Acute Tox. 3 * Acute Tox. 3 * Acute Tox. 3 * STOT RE 2 * Skin Corr. 1B	H341 H331 H311 H301 H373 ** H314	GHS06 GHS08 GHS05 Dgr	H341 H331 H311 H301 H373 ** H314		* Skin Corr. 1B; H314: C ≥ 3 % Skin Irrit. 2; H315: 1 % ≤ C < 3 % Eye Irrit. 2; H319: 1 % ≤ C < 3 %	
604-002-00-8	pentachlorophenol	201-778-6	87-86-5	Carc. 2 Acute Tox. 2 * Acute Tox. 3 * Acute Tox. 3 * Eye Irrit. 2 STOT SE 3 Skin Irrit. 2 Aquatic Acute 1 Aquatic Chronic 1	H351 H330 H311 H301 H319 H335 H315 H400 H410	GHS06 GHS08 GHS09 Dgr	H351 H330 H311 H301 H319 H335 H315 H410			
604-003-00-3	Sodium pentachlorophenolate; [1] Potassium pentachlorophenolate [2]	205-025-2 [1] 231-911-3 [2]	131-52-2 [1] 7778-73-6 [2]	Carc. 2 Acute Tox. 2 * Acute Tox. 3 * Acute Tox. 3 * Eye Irrit. 2 STOT SE 3 Skin Irrit. 2 Aquatic Acute 1 Aquatic Chronic 1	H351 H330 H311 H301 H319 H335 H315 H400 H410	GHS06 GHS08 GHS09 Dgr	H351 H330 H311 H301 H319 H335 H315 H410			

Numri Index	Identifikimi Nderkombetar i Kimikatit	Numri EC	Numri CAS	Klasifikimi		Etiketimi			Limitet specifike te perqendrimit, Faktoret-SH/M	Shënim
				Kode te Klases dhe Kategorise se rrezikut	Kodi i Deklarates se Rrezikut	Kodi/et i/e Fjales/ve Sinjalizuese, Piktogrami	Kodi i Deklarates se Rrezikut	Kodi/et shtese i/te Deklarates se Rrezikut		
604-004-00-9	*m*-cresol; [1] *o*-cresol; [2] *p*-cresol; [3] mix-cresol [4]	203-577-9 [1] 202-423-8 [2] 203-398-6 [3] 215-293-2 [4]	108-39-4 [1] 95-48-7 [2] 106-44-5 [3] 1319-77-3 [4]	Acute Tox. 3 * Acute Tox. 3 * Skin Corr. 1B	H311 H301 H314	GHS06 GHS05 Dgr	H311 H301 H314		*	C
604-005-00-4	1,4-dihydroxybenzene; hydroquinone; quinol	204-617-8	123-31-9	Carc. 2 Muta. 2 Acute Tox. 4 * Eye Dam. 1 Skin Sens. 1 Aquatic Acute 1	H351 H341 H302 H318 H317 H400	GHS05 GHS08 GHS07 GHS09 Dgr	H351 H341 H302 H318 H317 H400		M=10	
604-006-00-X	3,4-xylenol; [1] 2,5-xylenol; [2] 2,4-xylenol; [3] 2,3-xylenol; [4] 2,6-xylenol; [5] xylenol; [6] 2,4(or 2,5)-xylenol [7]	202-439-5 [1] 202-461-5 [2] 203-321-6 [3] 208-395-3 [4] 209-400-1 [5] 215-089-3 [6] 276-245-4 [7]	95-65-8 [1] 95-87-4 [2] 105-67-9 [3] 526-75-0 [4] 576-26-1 [5] 1300-71-6 [6] 71975-58-1 [7]	Acute Tox. 3 * Acute Tox. 3 * Skin Corr. 1B Aquatic Chronic 2	H311 H301 H314 H411	GHS06 GHS05 GHS09 Dgr	H311 H301 H314 H411			C
604-007-00-5	2-naphthol	205-182-7	135-19-3	Acute Tox. 4 * Acute Tox. 4 * Aquatic Acute 1	H332 H302 H400	GHS07 GHS09 Wng	H332 H302 H400			
604-008-00-0	2-chlorophenol; [1] 4-chlorophenol; [2] 3-chlorophenol; [3] chlorophenol [4]	202-433-2 [1] 203-402-6 [2] 203-582-6 [3] 246-691-4 [4]	95-57-8 [1] 106-48-9 [2] 108-43-0 [3] 25167-80-0 [4]	Acute Tox. 4 * Acute Tox. 4 * Acute Tox. 4 * Aquatic Chronic 2	H332 H312 H302 H411	GHS07 GHS09 Wng	H332 H312 H302 H411			C

Numri Index	Identifikimi Nderkombetar i Kimikatit	Numri EC	Numri CAS	Klasifikimi		Etiketimi			Limitet specifike te perqendrimit, Faktoret-SH/M	Shënim
				Kode te Klases dhe Kategorise se rrezikut	Kodi i Deklarates se Rrezikut	Kodi/et i/e Fjales/ve Sinjalizuese, Piktogrami	Kodi i Deklarates se Rrezikut	Kodi/et shtese i/te Deklarates se Rrezikut		
604-009-00-6	pyrogallol; 1,2,3-trihydroxybenzene	201-762-9	87-66-1	Muta. 2 Acute Tox. 4 * Acute Tox. 4 * Acute Tox. 4 * Aquatic Chronic 3	H341 H332 H312 H302 H412	GHS08 GHS07 Wng	H341 H332 H312 H302 H412		*	
604-010-00-1	resorcinol; 1,3-benzenediol	203-585-2	108-46-3	Acute Tox. 4 * Eye Irrit. 2 Skin Irrit. 2 Aquatic Acute 1	H302 H319 H315 H400	GHS07 GHS09 Wng	H302 H319 H315 H400		*	
604-011-00-7	2,4-dichlorophenol	204-429-6	120-83-2	Acute Tox. 3 * Acute Tox. 4 * Skin Corr. 1B Aquatic Chronic 2	H311 H302 H314 H411	GHS06 GHS05 GHS09 Dgr	H311 H302 H314 H411			
604-012-00-2	4-chloro-*o*-cresol; 4-chloro-2-methyl phenol	216-381-3	1570-64-5	Acute Tox. 3 * Skin Corr. 1A Aquatic Acute 1	H331 H314 H400	GHS06 GHS05 GHS09 Dgr	H331 H314 H400		STOT SE 3; H335: C ≥ 1 %	
604-013-00-8	2,3,4,6-tetrachlorophenol	200-402-8	58-90-2	Acute Tox. 3 * Eye Irrit. 2 Skin Irrit. 2 Aquatic Acute 1 Aquatic Chronic 1	H301 H319 H315 H400 H410	GHS06 GHS09 Dgr	H301 H319 H315 H410		* Eye Irrit. 2; H319: C ≥ 5 % Skin Irrit. 2; H315: C ≥ 5 %	
604-014-00-3	chlorocresol; 4-chloro-*m*-cresol; 4-chloro-3-methylphenol	200-431-6	59-50-7	Acute Tox. 4 * Acute Tox. 4 * Eye Dam. 1 Skin Sens. 1 Aquatic Acute 1	H312 H302 H318 H317 H400	GHS05 GHS07 GHS09 Dgr	H312 H302 H318 H317 H400		*	

Numri Index	Identifikimi Nderkombetar i Kimikatit	Numri EC	Numri CAS	Klasifikimi		Etiketimi			Limitet specifike te perqendrimit, Faktoret-SH/M	Shënim
				Kode te Klases dhe Kategorise se rrezikut	Kodi i Deklarates se Rrezikut	Kodi/et i/e Fjales/ve Sinjalizuese, Piktogrami	Kodi i Deklarates se Rrezikut	Kodi/et shtese i/te Deklarates se Rrezikut		
604-015-00-9	2,2'-methylenebis-(3,4,6-trich–lorophenol); hexachlorophene	200-733-8	70-30-4	Acute Tox. 3 * Acute Tox. 3 * Aquatic Acute 1 Aquatic Chronic 1	H311 H301 H400 H410	GHS06 GHS09 Dgr	H311 H301 H410		*	
604-016-00-4	1,2-dihydroxybenzene; pyrocatechol	204-427-5	120-80-9	Acute Tox. 4 * Acute Tox. 4 * Eye Irrit. 2 Skin Irrit. 2	H312 H302 H319 H315	GHS07 Wng	H312 H302 H319 H315			
604-017-00-X	2,4,5-trichlorophenol	202-467-8	95-95-4	Acute Tox. 4 * Eye Irrit. 2 Skin Irrit. 2 Aquatic Acute 1 Aquatic Chronic 1	H302 H319 H315 H400 H410	GHS07 GHS09 Wng	H302 H319 H315 H410		* Eye Irrit. 2; H319: C ≥ 5 % Skin Irrit. 2; H315: C ≥ 5 %	
604-018-00-5	2,4,6-trichlorophenol	201-795-9	88-06-2	Carc. 2 Acute Tox. 4 * Eye Irrit. 2 Skin Irrit. 2 Aquatic Acute 1 Aquatic Chronic 1	H351 H302 H319 H315 H400 H410	GHS08 GHS07 GHS09 Wng	H351 H302 H319 H315 H410			
604-019-00-0	dichlorophen (ISO)	202-567-1	97-23-4	Acute Tox. 4 * Eye Irrit. 2 Aquatic Acute 1 Aquatic Chronic 1	H302 H319 H400 H410	GHS07 GHS09 Wng	H302 H319 H410			
604-020-00-6	2-phenylphenol (ISO) biphenyl-2-ol; 2-hydroxybiphenyl;	201-993-5	90-43-7	Eye Irrit. 2 STOT SE 3 Skin Irrit. 2 Aquatic Acute 1	H319 H335 H315 H400	GHS07 GHS09 Wng	H319 H335 H315 H400			

Numri Index	Identifikimi Nderkombetar i Kimikatit	Numri EC	Numri CAS	Klasifikimi		Etiketimi			Limitet specifike te perqendrimit, Faktoret-SH/M	Shënim
				Kode te Klases dhe Kategorise se rrezikut	Kodi i Deklarates se Rrezikut	Kodi/et i/e Fjales/ve Sinjalizuese, Piktogrami	Kodi i Deklarates se Rrezikut	Kodi/et shtese i/te Deklarates se Rrezikut		
604-021-00-1	sodium 2-biphenylate; 2-phenylphenol, sodium salt	205-055-6	132-27-4	Acute Tox. 4 * STOT SE 3 Skin Irrit. 2 Eye Dam. 1 Aquatic Acute 1	H302 H335 H315 H318 H400	GHS05 GHS07 GHS09 Wng	H302 H335 H315 H318 H400			
604-022-00-7	2,2-dimethyl-1,3-benzodioxol-4-ol	400-900-7	22961-82-6	Eye Dam. 1	H318	GHS05 Dgr	H318			
604-023-00-2	2,4-dichloro-3-ethylphenol	401-060-4	—	Skin Corr. 1B Aquatic Acute 1 Aquatic Chronic 1	H314 H400 H410	GHS05 GHS09 Dgr	H314 H410			
604-024-00-8	4,4-isobutylethylidenediphenol	401-720-1	6807-17-6	Repr. 1B Eye Irrit. 2 Aquatic Acute 1 Aquatic Chronic 1	H360F *** H319 H400 H410	GHS08 GHS09 Dgr	H360F *** H319 H410			
604-025-00-3	2,5-bis(1,1-dimethylbutyl)hydro-quinone	400-220-0	—	Aquatic Chronic 2	H411	GHS09	H411			
604-026-00-9	2,2-spirobi(6-hydroxy-4,4,7-trimethylchromane)	400-270-3	—	Aquatic Chronic 2	H411	GHS09	H411			
604-027-00-4	2-methyl-5-(1,1,3,3-tetramethyl-butyl)hydroquinone	400-530-6	—	Eye Dam. 1 Skin Sens. 1 Aquatic Chronic 2	H318 H317 H411	GHS05 GHS07 GHS09 Dgr	H318 H317 H411			
604-028-00-X	4-amino-3-fluorophenol	402-230-0	399-95-1	Carc. 1B Acute Tox. 4 * Skin Sens. 1 Aquatic Chronic 2	H350 H302 H317 H411	GHS08 GHS07 GHS09 Dgr	H350 H302 H317 H411			

Numri Index	Identifikimi Nderkombetar i Kimikatit	Numri EC	Numri CAS	Klasifikimi		Etiketimi			Limitet specifike te perqendrimit, Faktoret-SH/M	Shënim
				Kode te Klases dhe Kategorise se rrezikut	Kodi i Deklarates se Rrezikut	Kodi/et i/e Fjales/ve Sinjalizuese, Piktogrami	Kodi i Deklarates se Rrezikut	Kodi/et shtese i/te Deklarates se Rrezikut		
604-029-00-5	1-naphtol	201-969-4	90-15-3	Acute Tox. 4 * Acute Tox. 4 * STOT SE 3 Skin Irrit. 2 Eye Dam. 1	H312 H302 H335 H315 H318	GHS05 GHS07 Dgr	H312 H302 H335 H315 H318			
604-030-00-0	bisphenol A; 4,4’-isopropylidenediphenol	201-245-8	80-05-7	Repr. 2 STOT SE 3 Eye Dam. 1 Skin Sens. 1	H361f*** H335 H318 H317	GHS05 GHS08 GHS07 Dgr	H361f*** H335 H318 H317			
604-031-00-6	guaiacol	201-964-7	90-05-1	Acute Tox. 4 * Eye Irrit. 2 Skin Irrit. 2	H302 H319 H315	GHS07 Wng	H302 H319 H315			
604-032-00-1	thymol	201-944-8	89-83-8	Acute Tox. 4 * Skin Corr. 1B Aquatic Chronic 2	H302 H314 H411	GHS05 GHS07 GHS09 Dgr	H302 H314 H411			
604-033-00-7	isobutyl but-3-enoate	401-170-2	24342-03-8	Flam. Liq. 3	H226	GHS02 Wng	H226			
604-034-00-2	4,4'-thiodi-*o*-cresol	403-330-7	24197-34-0	Eye Dam. 1 Aquatic Acute 1 Aquatic Chronic 1	H318 H400 H410	GHS05 GHS09 Dgr	H318 H410			
604-035-00-8	4-nonylphenol, produkte reaksioni me formaldehyde dhe dodecane-1-thiol	404-160-6	—	Skin Sens. 1 Aquatic Chronic 4	H317 H413	GHS07 Wng	H317 H413			

Numri Index	Identifikimi Nderkombetar i Kimikatit	Numri EC	Numri CAS	Klasifikimi		Etiketimi			Limitet specifike te perqendrimit, Faktoret-SH/M	Shënim
				Kode te Klases dhe Kategorise se rrezikut	Kodi i Deklarates se Rrezikut	Kodi/et i/e Fjales/ve Sinjalizuese, Piktogrami	Kodi i Deklarates se Rrezikut	Kodi/et shtese i/te Deklarates se Rrezikut		
604-036-00-3	4,4'-oxybis(ethylene–thio)diphenol	404-590-4	90884-29-0	Skin Sens. 1 Aquatic Chronic 2	H317 H411	GHS07 GHS09 Wng	H317 H411			
604-037-00-9	3,5-xylenol; 3,5-dimethylphenol	203-606-5	108-68-9	Acute Tox. 3 * Acute Tox. 3 * Skin Corr. 1B	H311 H301 H314	GHS06 GHS05 Dgr	H311 H301 H314			
604-038-00-4	4-chloro-3,5-dimethylphenol; [1] chloroxylenol [2]	201-793-8 [1] 215-316-6 [2]	88-04-0 [1] 1321-23-9 [2]	Acute Tox. 4 * Eye Irrit. 2 Skin Irrit. 2 Skin Sens. 1	H302 H319 H315 H317	GHS07 Wng	H302 H319 H315 H317			
604-039-00-X	ethyl 2-[4-[(6-chlorobenzoxazol-2-yl)oxy]phenoxy]propionate; fenoxaprop-ethyl	266-362-9	66441-23-4	Skin Sens. 1 Aquatic Acute 1 Aquatic Chronic 1	H317 H400 H410	GHS07 GHS09 Wng	H317 H410			
604-040-00-5	fomesafen (ISO); 5-[2-chloro-4-(trifluor–omethyl)phenoxy]-*N*-(methylsul–phonyl)-2-nitrobenzamide	276-439-9	72178-02-0	Acute Tox. 4 *	H302	GHS07 Wng	H302			
604-041-00-0	acifluorfen (ISO); 5-[2-chloro-4-(trifluor–omethyl)phenoxy]-2-nitro–benzoic acid [1] sodium 5-[2-chloro-4-(trifluor–omethyl) phenoxy]-2-nitroben–zoate; acifluorfen-sodium [2]	256-634-5 [1] 263-560-7 [2]	50594-66-6 [1] 62476-59-9 [2]	Acute Tox. 4 * Skin Irrit. 2 Eye Dam. 1 Aquatic Acute 1 Aquatic Chronic 1	H302 H315 H318 H400 H410	GHS05 GHS07 GHS09 Dgr	H302 H315 H318 H410			
604-042-00-6	4-nitrosophenol	203-251-6	104-91-6	Muta. 2 Acute Tox. 4 * Eye Dam. 1 Aquatic Chronic 2	H341 H302 H318 H411	GHS08 GHS05 GHS07 GHS09 Dgr	H341 H302 H318 H411			

Numri Index	Identifikimi Nderkombetar i Kimikatit	Numri EC	Numri CAS	Klasifikimi		Etiketimi			Limitet specifike te perqendrimit, Faktoret-SH/M	Shënim
				Kode te Klases dhe Kategorise se rrezikut	Kodi i Deklarates se Rrezikut	Kodi/et i/e Fjales/ve Sinjalizuese, Piktogrami	Kodi i Deklarates se Rrezikut	Kodi/et shtese i/te Deklarates se Rrezikut		
604-043-00-1	monobenzone; 4-hydroxyphenyl benzyl ether; hydroquinone monobenzyl ether	203-083-3	103-16-2	Eye Irrit. 2 Skin Sens. 1	H319 H317	GHS07 Wng	H319 H317			
604-044-00-7	mequinol; 4-methoxyphenol; hydroquinone monomethyl ether	205-769-8	150-76-5	Acute Tox. 4 * Eye Irrit. 2 Skin Sens. 1	H302 H319 H317	GHS07 Wng	H302 H319 H317			
604-045-00-2	2,3,5-trimethylhydroquinone	211-838-3	700-13-0	Acute Tox. 4 * STOT SE 3 Skin Irrit. 2 Eye Dam. 1 Skin Sens. 1 Aquatic Acute 1 Aquatic Chronic 1	H332 H335 H315 H318 H317 H400 H410	GHS05 GHS07 GHS09 Dgr	H332 H335 H315 H318 H317 H410			
604-046-00-8	4-(4-isopropoxyphenylsulfo–nyl)phenol	405-520-5	95235-30-6	Aquatic Chronic 2	H411	GHS09	H411			
604-047-00-3	4-(4-tolyloxy)biphenyl	405-730-7	51601-57-1	STOT RE 2 * Aquatic Chronic 4	H373 ** H413	GHS08 Wng	H373 ** H413			
604-048-00-9	4,4',4''-(ethan-1,1,1-triyl)triphenol	405-800-7	27955-94-8	Aquatic Chronic 2	H411	GHS09	H411			
604-049-00-4	4-4'-methylenebis(oxyethylene–thio)diphenol	407-480-4	93589-69-6	Aquatic Chronic 2	H411	GHS09	H411			
604-051-00-5	3,5-bis((3,5-di-*tert*-butyl-4-hydroxy)benzyl)-2,4,6-trimethyl–phenol	401-110-5	87113-78-8	Aquatic Chronic 3	H412	—	H412			
604-052-00-0	2,2'-methylenebis(6-(2*H*-benzo–triazol-2-yl)-4-(1,1,3,3-tetra–methylbutyl)phenol)	403-800-1	103597-45-1	Aquatic Chronic 4	H413	—	H413			

Numri Index	Identifikimi Nderkombetar i Kimikatit	Numri EC	Numri CAS	Klasifikimi		Etiketimi			Limitet specifike te perqendrimit, Faktoret-SH/M	Shënim
				Kode te Klases dhe Kategorise se rrezikut	Kodi i Deklarates se Rrezikut	Kodi/et i/e Fjales/ve Sinjalizuese, Piktogrami	Kodi i Deklarates se Rrezikut	Kodi/et shtese i/te Deklarates se Rrezikut		
604-053-00-6	2-methyl-4-(1,1-dimethylethyl)-6-(1-methyl-pentadecyl)-phenol	410-760-9	157661-93-3	Skin Irrit. 2 Skin Sens. 1 Aquatic Acute 1 Aquatic Chronic 1	H315 H317 H400 H410	GHS07 GHS09 Wng	H315 H317 H410			
604-054-00-1	Mas reaksioni i: 2-methoxy-4-(tetrahydro-4-methylene-2*H*-pyran-2-yl)-phenol; 4-(3,6-dihydro-4-methyl-2*H*-pyran-2-yl)-2-methoxyphenol	412-020-0	—	Skin Sens. 1 Aquatic Chronic 3	H317 H412	GHS07 Wng	H317 H412			
604-055-00-7	2,2'-((3,3', 5,5'-tetramethyl-(1,1'-biphenyl)-4,4'-diyl)-bis(oxy–methylene))-bis-oxirane	413-900-7	85954-11-6	Carc. 2 Skin Sens. 1	H351 H317	GHS08 GHS07 Wng	H351 H317			
604-056-00-2	2-(2-hydroxy-3,5-dinitroa–nilino)ethanol	412-520-9	99610-72-7	Flam. Sol. 2 Repr. 2 Acute Tox. 4 *	H228 H361f *** H302	GHS02 GHS07 GHS08 Dgr	H228 H361f *** H302			
604-057-00-8	Mas reaksioni i: izomerve te 2- (2*H*-benzotriazol-2-yl)-4-methyl-(*n*)-dodecylphenol; isomers of 2-(2*H*-benzotriazol-2-yl)-4-methyl-(*n*)-tetracosyl–phenol; isomers of 2-(2*H*-benzotriazol-2-yl)-4-methyl-5,6-didodecyl-phenol. *n* = 5 or 6	401-680-5	—	Aquatic Chronic 2	H411	GHS09	H411			

Numri Index	Identifikimi Nderkombetar i Kimikatit	Numri EC	Numri CAS	Klasifikimi		Etiketimi			Limitet specifike te perqendrimit, Faktoret-SH/M	Shënim
				Kode te Klases dhe Kategorise se rrezikut	Kodi i Deklarates se Rrezikut	Kodi/et i/e Fjales/ve Sinjalizuese, Piktogrami	Kodi i Deklarates se Rrezikut	Kodi/et shtese i/te Deklarates se Rrezikut		
604-058-00-3	1,2-bis(3-methylphenoxy)ethane	402-730-9	54914-85-1	Aquatic Acute 1 Aquatic Chronic 1	H400 H410	GHS09 Wng	H410			
604-059-00-9	2-*n*-hexadecylhydroquinone	406-400-5	—	STOT RE 2 * Skin Irrit. 2 Skin Sens. 1 Aquatic Chronic 4	H373 ** H315 H317 H413	GHS08 GHS07 Wng	H373 ** H315 H317 H413			
604-060-00-4	9,9-bis(4-hydroxyphe–nyl)fluorene	406-950-6	3236-71-3	Eye Irrit. 2 Skin Irrit. 2 Aquatic Acute 1 Aquatic Chronic 1	H319 H315 H400 H410	GHS07 GHS09 Wng	H319 H315 H410			
604-061-00-X	Mas reaksioni i: 2-chloro-5-*sec*-tetradecylhydroquinones where *sec*-tetradecyl = 1-methyltridecyl; 1-ethyldodecyl; 1-propylundecyl; 1-butyldecyl; 1-pentylnonyl; 1-hexyloctyl	407-740-7	—	Skin Irrit. 2 Skin Sens. 1 Aquatic Chronic 3	H315 H317 H412	GHS07 Wng	H315 H317 H412			
604-062-00-5	2,4-dimethyl-6-(1-methyl-pentadecyl)phenol	411-220-5	—	Skin Irrit. 2 Skin Sens. 1 Aquatic Acute 1 Aquatic Chronic 1	H315 H317 H400 H410	GHS07 GHS09 Wng	H315 H317 H410			
604-063-00-0	5,6-dihydroxyindole	412-130-9	3131-52-0	Acute Tox. 4 * Eye Dam. 1 Aquatic Chronic 2	H302 H318 H411	GHS05 GHS07 GHS09 Dgr	H302 H318 H411			
604-064-00-6	2-(4,6-diphenyl-1,3,5-triazin-2-yl)-5-((hexyl)oxy)-phenol	411-380-6	147315-50-2	Aquatic Chronic 4	H413	—	H413			

Numri Index	Identifikimi Nderkombetar i Kimikatit	Numri EC	Numri CAS	Klasifikimi		Etiketimi			Limitet specifike te perqendrimit, Faktoret-SH/M	Shënim
				Kode te Klases dhe Kategorise se rrezikut	Kodi i Deklarates se Rrezikut	Kodi/et i/e Fjales/ve Sinjalizuese, Piktogrami	Kodi i Deklarates se Rrezikut	Kodi/et shtese i/te Deklarates se Rrezikut		
604-065-00-1	4,4',4''-(1-methylpropan-1-yl-3-ylidene)tris(2-cyclohexyl-5-methylphenol)	407-460-5	111850-25-0	Aquatic Chronic 2	H411	GHS09	H411			
604-066-00-7	Mas reaksioni i: phenol, 6-(1,1-dimethylethyl)-4-tetrapropyl-2-[(2-hydroxy-5-tetra-propylphe–nyl)methyl (C_{41}-compound) dhe methane, 2,2'-bis[6-(1,1-dimethyl-ethyl)-1-hydroxy-4-tetrapropyl-phenyl)]- (C_{45}-compound); 2,6-bis(1,1-dimethylethyl)-4-tetra-propyl-phenol dhe 2-(1,1- dimethylethyl)-4-tetrapropyl- phenol; 2,6-bis[(6-(1,1-dimethylethyl)-1-hydroxy-4-tetrapropylphe–nyl)methyl]-4-(tetrapro–pyl)phenol dhe 2-[(6-(1,1- dimethylethyl)-1-hydroxy-4- tetrapropylphenylmethyl]-6-[1- hydroxy-4-tetrapropylphe–nyl)methyl]-4-(tetrapro–pyl)phenol	414-550-8	—	Aquatic Acute 1 Aquatic Chronic 1	H400 H410	GHS09 Wng	H410			
604-067-00-2	Mas reaksioni i: 2,2'-[[(2-hydroxyethyl)imino]bis(methyl–ene)bis[4-dodecylphenol]; formaldehyde, oligomer me 4-dodecyl phenol dhe 2-aminoe–thanol(n = 2); formaldehyde, oligomer me 4-dodecyl phenol dhe 2-aminoe–thanol(n = 3, 4 dhe higher)	414-520-4	—	Skin Irrit. 2 Eye Dam. 1 Aquatic Acute 1 Aquatic Chronic 1	H315 H318 H400 H410	GHS05 GHS09 Dgr	H315 H318 H410			

Numri Index	Identifikimi Nderkombetar i Kimikatit	Numri EC	Numri CAS	Klasifikimi		Etiketimi			Limitet specifike te perqendrimit, Faktoret-SH/M	Shënim
				Kode te Klases dhe Kategorise se rrezikut	Kodi i Deklarates se Rrezikut	Kodi/et i/e Fjales/ve Sinjalizuese, Piktogrami	Kodi i Deklarates se Rrezikut	Kodi/et shtese i/te Deklarates se Rrezikut		
604-068-00-8	(±)-4-[2-[[3-(4-hydroxyphenyl)-1-methylpropyl]amino]-1-hydroxyethyl]phenol hydrochloride	415-170-5	90274-24-1	Acute Tox. 4 * Acute Tox. 4 * Skin Sens. 1	H332 H302 H317	GHS07 Wng	H332 H302 H317			
604-069-00-3	2-(1-methylpropyl)-4-*tert*-butylphenol	421-740-4	51390-14-8	Skin Corr. 1B Aquatic Chronic 2	H314 H411	GHS05 GHS09 Dgr	H314 H411			
604-070-00-9	triclosan; 2,4,4'-trichloro-2'-hydroxy-diphenyl-ether; 5-chloro-2-(2,4-dichlorophenoxy)phenol	222-182-2	3380-34-5	Eye Irrit. 2 Skin Irrit. 2 Aquatic Acute 1 Aquatic Chronic 1	H319 H315 H400 H410	GHS07 GHS09 Wng	H319 H315 H410		M = 100	
604-071-00-4	4,4'-(1-{]4-[}1-(4-hydroxyphenyl)-1-methylethyl{]phenyl[}ethylidene)diphenol	425-600-3	110726-28-8	Aquatic Chronic 4	H413	—	H413			
604-072-00-X	1,2-bis(phenoxymethyl)benzene	428-620-0	10403-74-4	Aquatic Acute 1 Aquatic Chronic 1	H400 H410	GHS09 Wng	H410			
604-073-00-5	(*E*)-3-[1-[4-[2-(dimethylamino)ethoxy]phenyl]-2-phenylbut-1-enyl]phenol	428-010-4	82413-20-5	Carc. 2 Repr. 1B Skin Sens. 1 Aquatic Acute 1 Aquatic Chronic 1	H351 H360F*** H317 H400 H410	GHS08 GHS07 GHS09 Dgr	H351 H360F*** H317 H410			
604-074-00-0	tetrabromobisphenol-A; 2,2', 6,6'-tetrabromo-4,4'-isopropylidenediphenol	201-236-9	79-94-7	Aquatic Acute 1 Aquatic Chronic 1	H400 H410	GHS09 Wng	H410			

Numri Index	Identifikimi Nderkombetar i Kimikatit	Numri EC	Numri CAS	Klasifikimi		Etiketimi			Limitet specifike te perqendrimit, Faktoret-SH/M	Shënim
				Kode te Klases dhe Kategorise se rrezikut	Kodi i Deklarates se Rrezikut	Kodi/et i/e Fjales/ve Sinjalizuese, Piktogrami	Kodi i Deklarates se Rrezikut	Kodi/et shtese i/te Deklarates se Rrezikut		
604-075-00-6	4-(1,1,3,3-tetramethyl–butyl)phenol; 4-*tert*-octylphenol	205-426-2	140-66-9	Skin Irrit. 2 Eye Dam. 1 Aquatic Acute 1 Aquatic Chronic 1	H315 H318 H400 H410	GHS05 GHS09 Dgr	H315 H318 H410		M=10	
604-076-00-1	phenolphthalein	201-004-7	77-09-8	Carc. 1B Muta. 2 Repr. 2	H350 H341 H361f***	GHS08 Dgr	H350 H341 H361f***		Carc. 1B; H350: C ≥ 1 %	
604-077-00-7	2-benzotriazol-2-yl-4-methyl-6-(2-methylallyl)phenol	419-750-9	98809-58-6	Aquatic Chronic 4	H413	—	H413			
604-079-00-8	4,4'-(1,3-phenylene-bis(1-methylethylidene))bis-phenol	428-970-4	13595-25-0	Repr. 2 Skin Sens. 1 Aquatic Chronic 2	H361f*** H317 H411	GHS08 GHS07 GHS09 Wng	H361f*** H317 H411			
604-080-00-3	4-fluoro-3-trifluoromethylphenol	432-560-0	61721-07-1	Acute Tox. 4 * Skin Corr. 1A Skin Sens. 1 Aquatic Chronic 2	H332 H314 H317 H411	GHS05 GHS07 GHS09 Dgr	H332 H314 H317 H411			
604-081-00-9	1,1-bis(4-hydroxyphenyl)-1-phenylethane	433-130-5	1571-75-1	Aquatic Acute 1 Aquatic Chronic 1	H400 H410	GHS09 Wng	H410			
604-082-00-4	2-chloro-6-fluoro-phenol	433-890-8	2040-90-6	Muta. 1B Repr. 2 Acute Tox. 4 * Skin Corr. 1B Skin Sens. 1 Aquatic Chronic 2	H340 H361f*** H302 H314 H317 H411	GHS05 GHS08 GHS07 GHS09 Dgr	H340 H361f*** H302 H314 H317 H411			

Numri Index	Identifikimi Nderkombetar i Kimikatit	Numri EC	Numri CAS	Klasifikimi		Etiketimi			Limitet specifike te perqendrimit, Faktoret-SH/M	Shënim
				Kode te Klases dhe Kategorise se rrezikut	Kodi i Deklarates se Rrezikut	Kodi/et i/e Fjales/ve Sinjalizuese, Piktogrami	Kodi i Deklarates se Rrezikut	Kodi/et shtese i/te Deklarates se Rrezikut		
604-083-00-X	4,4'-sulfonylbisphenol, polyme with ammonium chlor-ide(NH_4Cl), pentachlorophos-phorane dhe phenol	439-270-3	260408-02-4	Aquatic Chronic 4	H413	—	H413			
604-084-00-5	1-ethoxy-2,3-difluorobenzene	441-000-4	121219-07-6	Acute Tox. 4 * Aquatic Chronic 3	H302 H412	GHS07 Wng	H302 H412			
604-087-00-1	Mas reaksioni i: 1,2-naphtho–quinonediazide-5-sulfonylch–loride (or sulfonic acid)monoester me 4,4'-(1-(4-(1-(4-hydroxyphenyl)-1-methyl–ethyl)phenyl)ethylidene)bisp–henol; 1,2-naphthoquinonediazide-5-sulfonylchloride (or sulfonic acid)diester me 4,4'-(1-(4-(1-(4-hydroxyphenyl)-1-methyl–ethyl)phenyl)ethylidene)bisp–henol; 1,2-naphthoquinonediazide-5-sulfonylchloride (or sulfonic acid)triester me 4,4'-(1-(4-(1-(4-hydroxyphenyl)-1-methyl–ethyl)phenyl)ethyli–dene)bisphenol	433-640-8	—	Pyr. Sol. 1 Aquatic Chronic 4	H250 H413	GHS02 Dgr	H250 H413	EUH044		
604-089-00-2	2-methyl-5-*tert*-butylthiophenol	444-970-7	—	Flam. Liq. 3 Repr. 2 STOT RE 2 * Asp. Tox. 1 Eye Irrit. 2 Skin Irrit. 2 Skin Sens. 1 STOT SE 3 Aquatic Acute 1 Aquatic Chronic 1	H226 H361d*** H373** H304 H319 H315 H317 H336 H400 H410	GHS02 GHS08 GHS07 GHS09 Dgr	H226 H361d*** H373** H304 H319 H315 H317 H336 H410			

Numri Index	Identifikimi Nderkombetar i Kimikatit	Numri EC	Numri CAS	Klasifikimi		Etiketimi			Limitet specifike te perqendrimit, Faktoret-SH/M	Shënim
				Kode te Klases dhe Kategorise se rrezikut	Kodi i Deklarates se Rrezikut	Kodi/et i/e Fjales/ve Sinjalizuese, Piktogrami	Kodi i Deklarates se Rrezikut	Kodi/et shtese i/te Deklarates se Rrezikut		
604-090-00-8	4-tert-butylphenol	202-679-0	98-54-4	Repr. 2 Skin Irrit. 2 Eye Dam. 1	H361f H315 H318	GHS08 GHS05 Dgr	H361f H315 H318			
604-091-00-3	etofenprox (ISO); 2-(4-ethoxyp-henyl)-2-methylpropyl 3-phen-oxybenzyl ether	407-980-2	80844-07-1	Lact. Aquatic Acute 1 Aquatic Chronic 1	H362 H400 H410	GHS09 Wng	H362 H410		M = 100 M = 1 000	
605-001-00-5	formaldehyde …%	200-001-8	50-00-0	Carc. 1B Muta. 2 Acute Tox. 3* Acute Tox. 3* Acute Tox. 3* Skin Corr. 1B Skin Sens. 1	H350 H341 H301 H311 H331 H314 H317	GHS08 GHS06 GHS05 Dgr	H350 H341 H301 H311 H331 H314 H317		* Skin Corr. 1B; H314: C ≥ 25 % Skin Irrit. 2; H315: 5 % ≤ C< 25 % Eye Irrit. 2; H319: 5 % ≤ C< 25 % STOT SE 3; H335: C ≥ 5 % Skin Sens.1; H317:C ≥ 0,2 %	B, D
605-002-00-0	1,3,5-trioxan; trioxymethylene	203-812-5	110-88-3	Flam. Sol. 1 Repr. 2 STOT SE 3	H228 H361d *** H335	GHS02 GHS08 GHS07 Dgr	H228 H361d *** H335			T
605-003-00-6	acetaldehyde; ethanal	200-836-8	75-07-0	Flam. Liq. 1 Carc. 2 Eye Irrit. 2 STOT SE 3	H224 H351 H319 H335	GHS02 GHS08 GHS07 Dgr	H224 H351 H319 H335			
605-004-00-1	2,4,6-trimethyl-1,3,5-trioxane; paraldehyde	204-639-8	123-63-7	Flam. Liq. 3	H226	GHS02 Wng	H226			

Numri Index	Identifikimi Nderkombetar i Kimikatit	Numri EC	Numri CAS	Klasifikimi		Etiketimi			Limitet specifike te perqendrimit, Faktoret-SH/M	Shënim
				Kode te Klases dhe Kategorise se rrezikut	Kodi i Deklarates se Rrezikut	Kodi/et i/e Fjales/ve Sinjalizuese, Piktogrami	Kodi i Deklarates se Rrezikut	Kodi/et shtese i/te Deklarates se Rrezikut		
605-005-00-7	2,4,6,8-tetramethyl-1,3,5,7-tetraoxacyclooctane; metaldehyde	203-600-2	108-62-3	Flam. Sol. 2 Acute Tox. 4 *	H228 H302	GHS02 GHS07 Wng	H228 H302			
605-006-00-2	butyraldehyde	204-646-6	123-72-8	Flam. Liq. 2	H225	GHS02 Dgr	H225			
605-007-00-8	1,1-dimethoxyethane; dimethyl acetal	208-589-8	534-15-6	Flam. Liq. 2	H225	GHS02 Dgr	H225			
605-008-00-3	acrolein; prop-2-enal; acrylaldehyde	203-453-4	107-02-8	Flam. Liq. 2 Acute Tox. 1 Acute Tox. 2 Acute Tox. 3 Skin Corr. 1B Aquatic Acute 1 Aquatic Chronic 1	H225 H330 H300 H311 H314 H400 H410	GHS02 GHS06 GHS05 GHS09 Dgr	H225 H330 H300 H311 H314 H410	EUH071	Skin Corr. 1B; H314:C ≥0,1 % M = 100 M = 1	D
605-009-00-9	crotonaldehyde; 2-butenal; [1] (*E*)-2-butenal; (*E*)-crotonaldehyde [2]	224-030-0 [1] 204-647-1 [2]	4170-30-3 [1] 123-73-9 [2]	Flam. Liq. 2 Muta. 2 Acute Tox. 2 * Acute Tox. 3 * Acute Tox. 3 * STOT RE 2 * STOT SE 3 Skin Irrit. 2 Eye Dam. 1 Aquatic Acute 1	H225 H341 H330 H311 H301 H373 ** H335 H315 H318 H400	GHS02 GHS06 GHS08 GHS05 GHS09 Dgr	H225 H341 H330 H311 H301 H373 ** H335 H315 H318 H400			
605-010-00-4	2-furaldehyde	202-627-7	98-01-1	Carc. 2 Acute Tox. 3 * Acute Tox. 3 * Acute Tox. 4 * Eye Irrit. 2 STOT SE 3 Skin Irrit. 2	H351 H331 H301 H312 H319 H335 H315	GHS06 GHS08 Dgr	H351 H331 H301 H312 H319 H335 H315			

Numri Index	Identifikimi Nderkombetar i Kimikatit	Numri EC	Numri CAS	Klasifikimi		Etiketimi			Limitet specifike te perqendrimit, Faktoret-SH/M	Shënim
				Kode te Klases dhe Kategorise se rrezikut	Kodi i Deklarates se Rrezikut	Kodi/et i/e Fjales/ve Sinjalizuese, Piktogrami	Kodi i Deklarates se Rrezikut	Kodi/et shtese i/te Deklarates se Rrezikut		
605-011-00-X	2-chlorobenzaldehyde; *o*-chlorobenzaldehyde	201-956-3	89-98-5	Skin Corr. 1B	H314	GHS05 Dgr	H314			
605-012-00-5	benzaldehyde	202-860-4	100-52-7	Acute Tox. 4 *	H302	GHS07 Wng	H302			
605-013-00-0	chloralose (INN); (*R*)-1,2-*O*-(2,2,2-trichloroethylidene)-α-D-glucofuranose; glucochloralose; anhydroglucochloral	240-016-7	15879-93-3	Acute Tox. 4 * Acute Tox. 4 *	H332 H302	GHS07 Wng	H332 H302			
605-014-00-6	chloral hydrate; 2,2,2-trichloroethane-1,1-diol	206-117-5	302-17-0	Acute Tox. 3 * Eye Irrit. 2 Skin Irrit. 2	H301 H319 H315	GHS06 Dgr	H301 H319 H315			
605-015-00-1	1,1-diethoxyethane; acetal	203-310-6	105-57-7	Flam. Liq. 2 Eye Irrit. 2 Skin Irrit. 2	H225 H319 H315	GHS02 GHS07 Dgr	H225 H319 H315			
605-016-00-7	glyoxal...%; ethdhe ial...%	203-474-9	107-22-2	Muta. 2 Acute Tox. 4 * Eye Irrit. 2 Skin Irrit. 2 Skin Sens. 1	H341 H332 H319 H315 H317	GHS07 GHS08 Wng	H341 H332 H319 H315 H317		*	B
605-017-00-2	1,3-dioxolane	211-463-5	646-06-0	Flam. Liq. 2	H225	GHS02 Dgr	H225			
605-018-00-8	propanal; propionaldehyde	204-623-0	123-38-6	Flam. Liq. 2 Eye Irrit. 2 STOT SE 3 Skin Irrit. 2	H225 H319 H335 H315	GHS02 GHS07 Dgr	H225 H319 H335 H315			

Numri Index	Identifikimi Nderkombetar i Kimikatit	Numri EC	Numri CAS	Klasifikimi		Etiketimi			Limitet specifike te perqendrimit, Faktoret-SH/M	Shënim
				Kode te Klases dhe Kategorise se rrezikut	Kodi i Deklarates se Rrezikut	Kodi/et i/e Fjales/ve Sinjalizuese, Piktogrami	Kodi i Deklarates se Rrezikut	Kodi/et shtese i/te Deklarates se Rrezikut		
605-019-00-3	citral	226-394-6	5392-40-5	Skin Irrit. 2 Skin Sens. 1	H315 H317	GHS07 Wng	H315 H317			
605-020-00-9	safrole; 5-allyl-1,3-benzodioxole	202-345-4	94-59-7	Carc. 1B Muta. 2 Acute Tox. 4 *	H350 H341 H302	GHS08 GHS07 Dgr	H350 H341 H302			
605-021-00-4	formaldehyde, reaction products me butylphenol	294-145-9	91673-30-2	Skin Sens. 1	H317	GHS07 Wng	H317			
605-022-00-X	glutaral; glutaraldehyde; 1,5-pentanedial	203-856-5	111-30-8	Acute Tox. 3 * Acute Tox. 3 * Skin Corr. 1B Resp. Sens. 1 Skin Sens. 1 Aquatic Acute 1	H331 H301 H314 H334 H317 H400	GHS06 GHS08 GHS05 GHS09 Dgr	H331 H301 H314 H334 H317 H400		* Skin Corr. 1B; H314: C ≥ 10 % Skin Irrit. 2; H315: 0,5%≤ C < 10 % Eye Dam.; H318: 2 % ≤ C<10 % Eye Irrit. 2; H319: 0,5% ≤ C < 2 % STOT SE; H335:C ≥0,5 % Skin Sens. 1; H317: C ≥0,5 %	
605-023-00-5	5-chloro-2-(4-chlorophen–oxy)phenol	429-290-0	3380-30-1	Eye Dam. 1 Aquatic Acute 1 Aquatic Chronic 1	H318 H400 H410	GHS05 GHS09 Dgr	H318 H410			

Numri Index	Identifikimi Nderkombetar i Kimikatit	Numri EC	Numri CAS	Klasifikimi		Etiketimi			Limitet specifike te perqendrimit, Faktoret-SH/M	Shënim
				Kode te Klases dhe Kategorise se rrezikut	Kodi i Deklarates se Rrezikut	Kodi/et i/e Fjales/ve Sinjalizuese, Piktogrami	Kodi i Deklarates se Rrezikut	Kodi/et shtese i/te Deklarates se Rrezikut		
605-024-00-0	2-bromo-5-hydroxy-4-methoxy-benzaldehyde	426-540-0	2973-59-3	Skin Sens. 1 Aquatic Chronic 2	H317 H411	GHS07 GHS09 Wng	H317 H411			
605-025-00-6	chloroacetaldehyde	203-472-8	107-20-0	Carc. 2 Acute Tox. 2 * Acute Tox. 3 * Acute Tox. 3 * Skin Corr. 1B Aquatic Acute 1	H351 H330 H311 H301 H314 H400	GHS06 GHS08 GHS05 GHS09 Dgr	H351 H330 H311 H301 H314 H400		STOT SE 3; H335: C ≥ 5 %	
605-026-00-1	2,5,7,7-tetramethyloctanal	405-690-0	114119-97-0	Skin Irrit. 2 Skin Sens. 1 Aquatic Chronic 2	H315 H317 H411	GHS07 GHS09 Wng	H315 H317 H411			
605-027-00-7	Mas reaksioni i: 3a,4,5,6,7,7a-hexahydro-4,7-methano-1*H*-indene-6-carboxaldehyde; 3a,4,5,6,7,7a-hexahydro-4,7-methano-1*H*-indene-5-carbox-aldehyde	410-480-7	—	Skin Sens. 1 Aquatic Chronic 2	H317 H411	GHS07 GHS09 Wng	H317 H411			
605-028-00-2	β-methyl-3-(1-methylethyl)-benzenepropanal	412-050-4	125109-85-5	Aquatic Chronic 2	H411	GHS09	H411			
605-029-00-8	2-cyclohexylpropanal	412-270-0	2109-22-0	Skin Sens. 1 Aquatic Chronic 2	H317 H411	GHS07 GHS09 Wng	H317 H411			
605-030-00-3	1-(*p*-methoxyphenyl)acet-aldehyde oxime	411-510-1	3353-51-3	Skin Sens. 1	H317	GHS07 Wng	H317			

Numri Index	Identifikimi Nderkombetar i Kimikatit	Numri EC	Numri CAS	Klasifikimi		Etiketimi			Limitet specifike te perqendrimit, Faktoret-SH/M	Shënim
				Kode te Klases dhe Kategorise se rrezikut	Kodi i Deklarates se Rrezikut	Kodi/et i/e Fjales/ve Sinjalizuese, Piktogrami	Kodi i Deklarates se Rrezikut	Kodi/et shtese i/te Deklarates se Rrezikut		
605-031-00-9	Mas reaksioni i: 2,2-dimetho–xyethanal [ky komponent konsiderohet te jete anhidrik/anhydrous ne lidhje me identitetin, strukturen dhe perberjen. Megjithate, 2,2-dimethoxyethanal do te kzistoje ne nje forme hidrike. 60% e formes anhidrike eshte e barabarte me 70,4 % te formes hidrik; uji(duke perfshire ujin e lire dhe ujin ne 2,2-dimetho–xyethanal te hidratuar)]	421-890-0	—	Skin Sens. 1	H317	GHS07 Wng	H317			
605-032-00-4	3-[3-(4-fluorophenyl)-1-(1-methylethyl)-1*H*-indol-2-yl]-(*E*)-2-propenal	425-370-4	93957-50-7	Skin Sens. 1 Aquatic Acute 1 Aquatic Chronic 1	H317 H400 H410	GHS07 GHS09 Wng	H317 H410			
605-033-00-X	Mas reaksioni: 3,7,11-trimethyl-*cis*-6,10-dodecadienal; 3,7,11-trimethyl-*trans*-6,10-dodecadienal	425-910-9	32480-08-3	Skin Irrit. 2 Aquatic Acute 1 Aquatic Chronic 1	H315 H400 H410	GHS07 GHS09 Wng	H315 H410			
605-034-00-5	Mas reaksioni i: (1*RS*, 2*RS*, 3*SR*, 6*RS*, 9*SR*)-9-methoxytri–cyclo[5.2.1.0(2,6)]decane-3-carbaldehyde; (1*RS*, 2*RS*, 3*RS*, 6*RS*, 8*SR*)-8-methoxytri–cyclo[5.2.1.0(2,6)]decane-3-carbaldehyde; (1*RS*, 2*RS*, 4*SR*, 6*RS*, 8*SR*)-8-methoxytri–cyclo[5.2.1.0(2,6)]decane-4-carbaldehyde	429-860-9	—	Skin Sens. 1 Aquatic Chronic 2	H317 H411	GHS07 GHS09 Wng	H317 H411			

Numri Index	Identifikimi Nderkombetar i Kimikatit	Numri EC	Numri CAS	Klasifikimi		Etiketimi			Limitet specifike te perqendrimit, Faktoret-SH/M	Shënim
				Kode te Klases dhe Kategorise se rrezikut	Kodi i Deklarates se Rrezikut	Kodi/et i/e Fjales/ve Sinjalizuese, Piktogrami	Kodi i Deklarates se Rrezikut	Kodi/et shtese i/te Deklarates se Rrezikut		
605-035-00-0	(*E*)-3-(4-(4-fluorophenyl)-5-methoxymethyl-2,6-bis(1-methoxymethyl)pyridin-3-yl)prop-2-enal	426-330-9	177964-68-0	Eye Irrit. 2 Skin Sens. 1 Aquatic Chronic 4	H319 H317 H413	GHS07 Wng	H319 H317 H413			
605-036-00-6	2-bromomalonaldehyde	430-470-6	2065-75-0	Acute Tox. 4 * Eye Dam. 1	H302 H318	GHS05 GHS07 Dgr	H302 H318			
605-037-00-1	*trans*-3-[2-(7-chloro-2-quinoli–nyl)vinyl]benzaldehyde; 3-[(*E*)-2-(7-chloro-2-quinoli–nyl)vinyl]benzaldehyde	421-800-1	120578-03-2	Aquatic Chronic 4	H413	—	H413			
605-038-00-7	3-methyl-5-phenylpentan-1-al	433-900-0	55066-49-4	Acute Tox. 4 * Skin Irrit. 2 Skin Sens. 1 Aquatic Chronic 2	H302 H315 H317 H411	GHS07 GHS09 Wng	H302 H315 H317 H411			
605-039-00-2	3,4-dihydroxy-5-nitrobenz–aldehyde	441-810-8	116313-85-0	Acute Tox. 4 * Eye Dam. 1 Skin Sens. 1	H302 H318 H317	GHS05 GHS07 Dgr	H302 H318 H317			
606-001-00-8	acetone; propan-2-one; propanone	200-662-2	67-64-1	Flam. Liq. 2 Eye Irrit. 2 STOT SE 3	H225 H319 H336	GHS02 GHS07 Dgr	H225 H319 H336	EUH066		
606-002-00-3	butanone; ethyl methyl ketone	201-159-0	78-93-3	Flam. Liq. 2 Eye Irrit. 2 STOT SE 3	H225 H319 H336	GHS02 GHS07 Dgr	H225 H319 H336	EUH066		

Numri Index	Identifikimi Nderkombetar i Kimikatit	Numri EC	Numri CAS	Klasifikimi		Etiketimi			Limitet specifike te perqendrimit, Faktoret-SH/M	Shënim
				Kode te Klases dhe Kategorise se rrezikut	Kodi i Deklarates se Rrezikut	Kodi/et i/e Fjales/ve Sinjalizuese, Piktogrami	Kodi i Deklarates se Rrezikut	Kodi/et shtese i/te Deklarates se Rrezikut		
606-003-00-9	heptan-3-one; butyl ethyl ketone	203-388-1	106-35-4	Flam. Liq. 3 Acute Tox. 4 * Eye Irrit. 2	H226 H332 H319	GHS02 GHS07 Wng	H226 H332 H319			
606-004-00-4	4-methylpentan-2-one; isobutyl methyl ketone	203-550-1	108-10-1	Flam. Liq. 2 Acute Tox. 4 * Eye Irrit. 2 STOT SE 3	H225 H332 H319 H335	GHS02 GHS07 Dgr	H225 H332 H319 H335	EUH066		
606-005-00-X	2,6-dimethylheptan-4-one; di-isobutyl ketone	203-620-1	108-83-8	Flam. Liq. 3 STOT SE 3	H226 H335	GHS02 GHS07 Wng	H226 H335		STOT SE 3; H335: C ≥ 10 %	
606-006-00-5	pentan-3-one; diethyl ketone	202-490-3	96-22-0	Flam. Liq. 2 STOT SE 3 STOT SE 3	H225 H335 H336	GHS02 GHS07 Dgr	H225 H335 H336	EUH066		
606-007-00-0	3-methylbutan-2-one; methyl isopropyl ketone	209-264-3	563-80-4	Flam. Liq. 2	H225	GHS02 Dgr	H225			
606-009-00-1	4-methylpent-3-en-2-one; mesityl oxide	205-502-5	141-79-7	Flam. Liq. 3 Acute Tox. 4 * Acute Tox. 4 * Acute Tox. 4 *	H226 H332 H312 H302	GHS02 GHS07 Wng	H226 H332 H312 H302		*	
606-010-00-7	cyclohexanone	203-631-1	108-94-1	Flam. Liq. 3 Acute Tox. 4 *	H226 H332	GHS02 GHS07 Wng	H226 H332			
606-011-00-2	2-methylcyclohexanone	209-513-6	583-60-8	Flam. Liq. 3 Acute Tox. 4 *	H226 H332	GHS02 GHS07 Wng	H226 H332			

Numri Index	Identifikimi Nderkombetar i Kimikatit	Numri EC	Numri CAS	Klasifikimi		Etiketimi			Limitet specifike te perqendrimit, Faktoret-SH/M	Shënim
				Kode te Klases dhe Kategorise se rrezikut	Kodi i Deklarates se Rrezikut	Kodi/et i/e Fjales/ve Sinjalizuese, Piktogrami	Kodi i Deklarates se Rrezikut	Kodi/et shtese i/te Deklarates se Rrezikut		
606-012-00-8	3,5,5-trimethylcyclohex-2-enone; isophorone	201-126-0	78-59-1	Carc. 2 Acute Tox. 4 * Acute Tox. 4 * Eye Irrit. 2 STOT SE 3	H351 H312 H302 H319 H335	GHS08 GHS07 Wng	H351 H312 H302 H319 H335		STOT SE 3; H335: C ≥ 10 %	
606-013-00-3	*p*-benzoquinone; quinone	203-405-2	106-51-4	Acute Tox. 3 * Acute Tox. 3 * Eye Irrit. 2 STOT SE 3 Skin Irrit. 2 Aquatic Acute 1	H331 H301 H319 H335 H315 H400	GHS06 GHS09 Dgr	H331 H301 H319 H335 H315 H400		M=10	
606-014-00-9	chlorophacinone (ISO); 2-(2-(4-chlorophenyl)phenylace–tyl)indan-1,3-dione	223-003-0	3691-35-8	Acute Tox. 1 Acute Tox. 2 * Acute Tox. 3 * STOT RE 1 Aquatic Acute 1 Aquatic Chronic 1	H310 H300 H331 H372 ** H400 H410	GHS06 GHS08 GHS09 Dgr	H310 H300 H331 H372 ** H410			
606-016-00-X	pindone (ISO); 2-pivaloylindan-1,3-dione	201-462-8	83-26-1	Acute Tox. 3 * STOT RE 1 Aquatic Acute 1 Aquatic Chronic 1	H301 H372 ** H400 H410	GHS06 GHS08 GHS09 Dgr	H301 H372 ** H410			

Numri Index	Identifikimi Nderkombetar i Kimikatit	Numri EC	Numri CAS	Klasifikimi		Etiketimi			Limitet specifike te perqendrimit, Faktoret-SH/M	Shënim
				Kode te Klases dhe Kategorise se rrezikut	Kodi i Deklarates se Rrezikut	Kodi/et i/e Fjales/ve Sinjalizuese, Piktogrami	Kodi i Deklarates se Rrezikut	Kodi/et shtese i/te Deklarates se Rrezikut		
606-017-00-5	diketene; diketen	211-617-1	674-82-8	Flam. Liq. 3 Acute Tox. 4 *	H226 H332	GHS02 GHS07 Wng	H226 H332			D
606-018-00-0	dichlone (ISO); 2,3-dichloro-1,4-naphthoquinone	204-210-5	117-80-6	Acute Tox. 4 * Eye Irrit. 2 Skin Irrit. 2 Aquatic Acute 1 Aquatic Chronic 1	H302 H319 H315 H400 H410	GHS07 GHS09 Wng	H302 H319 H315 H410			
606-019-00-6	chlordecone (ISO); perchloropenta–cyclo[5,3,0,$0^{2,6}$,$0^{3,9}$,$0^{4,8}$]decan-5-one; decachloropenta–cyclo[5,2,1,$0^{2,6}$,$0^{3,9}$,$0^{5,8}$]decan-4-one	205-601-3	143-50-0	Carc. 2 Acute Tox. 3 * Acute Tox. 3 * Aquatic Acute 1 Aquatic Chronic 1	H351 H311 H301 H400 H410	GHS06 GHS08 GHS09 Dgr	H351 H311 H301 H410			
606-020-00-1	5-methylheptan-3-one	208-793-7	541-85-5	Flam. Liq. 3 Eye Irrit. 2 STOT SE 3	H226 H319 H335	GHS02 GHS07 Wng	H226 H319 H335		STOT SE 3; H335: C ≥ 10 %	
606-021-00-7	*N*-methyl-2-pyrrolidone; 1-methyl-2-pyrrolidone	212-828-1	872-50-4	Repr. 1B Eye Irrit. 2 STOT SE 3 Skin Irrit. 2	H360D*** H319 H335 H315	GHS08 GHS07 Dgr	H360D*** H319 H335 H315		Repr. 1B; H360D: C ≥ 5 % STOT SE 3; H335: C ≥ 10 %	
606-022-00-2	1-phenyl-3-pyrazolidone	202-155-1	92-43-3	Acute Tox. 4 * Aquatic Chronic 2	H302 H411	GHS07 GHS09 Wng	H302 H411			

Numri Index	Identifikimi Nderkombetar i Kimikatit	Numri EC	Numri CAS	Klasifikimi		Etiketimi			Limitet specifike te perqendrimit, Faktoret-SH/M	Shënim
				Kode te Klases dhe Kategorise se rrezikut	Kodi i Deklarates se Rrezikut	Kodi/et i/e Fjales/ve Sinjalizuese, Piktogrami	Kodi i Deklarates se Rrezikut	Kodi/et shtese i/te Deklarates se Rrezikut		
606-023-00-8	4-methoxy-4-methylpentan-2-one	203-512-4	107-70-0	Flam. Liq. 3 Acute Tox. 4 *	H226 H332	GHS02 GHS07 Wng	H226 H332			
606-024-00-3	heptan-2-one; methyl amyl ketone	203-767-1	110-43-0	Flam. Liq. 3 Acute Tox. 4 * Acute Tox. 4 *	H226 H332 H302	GHS02 GHS07 Wng	H226 H332 H302			
606-025-00-9	cyclopentanone	204-435-9	120-92-3	Flam. Liq. 3 Eye Irrit. 2 Skin Irrit. 2	H226 H319 H315	GHS02 GHS07 Wng	H226 H319 H315			
606-026-00-4	5-methylhexan-2-one; isoamyl methyl ketone	203-737-8	110-12-3	Flam. Liq. 3 Acute Tox. 4 *	H226 H332	GHS02 GHS07 Wng	H226 H332			
606-027-00-X	heptan-4-one; di-*n*-propyl ketone	204-608-9	123-19-3	Flam. Liq. 3 Acute Tox. 4 *	H226 H332	GHS02 GHS07 Wng	H226 H332			
606-028-00-5	2,4-dimethylpentan-3-one; di-isopropyl ketone	209-294-7	565-80-0	Flam. Liq. 2 Acute Tox. 4 *	H225 H332	GHS02 GHS07 Dgr	H225 H332			
606-029-00-0	pentane-2,4-dione; acetylacetone	204-634-0	123-54-6	Flam. Liq. 3 Acute Tox. 4 *	H226 H302	GHS02 GHS07 Wng	H226 H302			
606-030-00-6	hexan-2-one; methyl butyl ketone; butyl methyl ketone; methyl-*n*-butyl ketone	209-731-1	591-78-6	Flam. Liq. 3 Repr. 2 STOT RE 1 STOT SE 3	H226 H361f *** H372 ** H336	GHS02 GHS08 GHS07 Dgr	H226 H361f *** H372 ** H336			

Numri Index	Identifikimi Nderkombetar i Kimikatit	Numri EC	Numri CAS	Klasifikimi		Etiketimi			Limitet specifike te perqendrimit, Faktoret-SH/M	Shënim
				Kode te Klases dhe Kategorise se rrezikut	Kodi i Deklarates se Rrezikut	Kodi/et i/e Fjales/ve Sinjalizuese, Piktogrami	Kodi i Deklarates se Rrezikut	Kodi/et shtese i/te Deklarates se Rrezikut		
606-031-00-1	3-propanolide; 1,3-propiolactone	200-340-1	57-57-8	Carc. 1B Acute Tox. 2 * Eye Irrit. 2 Skin Irrit. 2	H350 H330 H319 H315	GHS06 GHS08 Dgr	H350 H330 H319 H315			
606-032-00-7	hexachloroacetone	204-129-5	116-16-5	Acute Tox. 4 * Aquatic Chronic 2	H302 H411	GHS07 GHS09 Wng	H302 H411			
606-033-00-2	2-(3,4-dichlorophenyl)-4-methyl-1,2,4-oxadiazolidine–dione; methazole	243-761-6	20354-26-1	Acute Tox. 4 * Acute Tox. 4 * Eye Irrit. 2 Skin Irrit. 2 Aquatic Chronic 2	H312 H302 H319 H315 H411	GHS07 GHS09 Wng	H312 H302 H319 H315 H411			
606-034-00-8	metribuzin (ISO); 4-amino-6-*tert*-butyl-3-methylthio-1,2,4-triazin-5(4*H*)-one; 4-amino-4,5-dihydro-6-(1,1-dimethylethyl)-3-methylthio-1,2,4-triazin-5-one	244-209-7	21087-64-9	Acute Tox. 4 * Aquatic Acute 1 Aquatic Chronic 1	H302 H400 H410	GHS07 GHS09 Wng	H302 H410		M=10	
606-035-00-3	chloridazon (ISO); 5-amino-4-chloro-2-phenylpyri–dazine-3-(2*H*)-one; pyrazon	216-920-2	1698-60-8	Skin Sens. 1 Aquatic Acute 1 Aquatic Chronic 1	H317 H400 H410	GHS07 GHS09 Wng	H317 H410			

Numri Index	Identifikimi Nderkombetar i Kimikatit	Numri EC	Numri CAS	Klasifikimi		Etiketimi			Limitet specifike te perqendrimit, Faktoret-SH/M	Shënim
				Kode te Klases dhe Kategorise se rrezikut	Kodi i Deklarates se Rrezikut	Kodi/et i/e Fjales/ve Sinjalizuese, Piktogrami	Kodi i Deklarates se Rrezikut	Kodi/et shtese i/te Deklarates se Rrezikut		
606-036-00-9	quinomethionate; chinomethionat (ISO); 6-methyl-1,3-dithiolo(4,5-*b*)quinoxalin-2-one	219-455-3	2439-01-2	Repr. 2 Acute Tox. 4 * Acute Tox. 4 * Acute Tox. 4 * STOT RE 2 * Eye Irrit. 2 Skin Sens. 1 Aquatic Acute 1 Aquatic Chronic 1	H361f *** H332 H312 H302 H373 ** H319 H317 H400 H410	GHS08 GHS07 GHS09 Wng	H361f *** H332 H312 H302 H373 ** H319 H317 H410			
606-037-00-4	triadimefon (ISO); 1-(4-chlorophenoxy)-3,3-dimethyl-1-(1,2,4-triazol-1-yl)butanone	256-103-8	43121-43-3	Acute Tox. 4 * Skin Sens. 1 Aquatic Chronic 2	H302 H317 H411	GHS07 GHS09 Wng	H302 H317 H411			
606-038-00-X	diphacinone (ISO); 2-diphenylacetylindan-1,3-dione	201-434-5	82-66-6	Acute Tox. 2 * STOT RE 1	H300 H372 **	GHS06 GHS08 Dgr	H300 H372 **			
606-039-00-5	5(or 6)-*tert*-butyl-2'-chloro-6'-ethylamino-3',7'-dimethyl–spiro(isobenzofuran-1(1*H*),9'-xanthene)-3-one	400-680-2	—	Acute Tox. 4 * Aquatic Acute 1 Aquatic Chronic 1	H332 H400 H410	GHS07 GHS09 Wng	H332 H410			
606-040-00-0	(*N*-benzyl-*N*-ethyl)amino-3-hydroxyacetophenone hydro–chloride	401-840-4	55845-90-4	Eye Dam. 1 Aquatic Chronic 2	H318 H411	GHS05 GHS09 Dgr	H318 H411			
606-041-00-6	2-methyl-1-(4-methylthiop–henyl)-2-morpholinopropan-1-one	400-600-6	71868-10-5	Acute Tox. 4 * Aquatic Chronic 2	H302 H411	GHS07 GHS09 Wng	H302 H411			
606-042-00-1	acetophenone	202-708-7	98-86-2	Acute Tox. 4 * Eye Irrit. 2	H302 H319	GHS07 Wng	H302 H319			

Numri Index	Identifikimi Nderkombetar i Kimikatit	Numri EC	Numri CAS	Klasifikimi		Etiketimi			Limitet specifike te Perqendrimit, Faktoret-SH/M	Shënim
				Klas rreziku dhe Kodi/et i/e kategorise	Kodi i Deklarates se Rrezikut	Kodi/et i/e Fjales/ve Sinjalizuese, Piktogrami	Kodi i Deklarates se Rrezikut	Kodi/et shtese i/te Deklarates se Rrezikut		
606-043-00-7	2,4-di-*tert*-butylcyclohexanone	405-340-7	13019-04-0	Skin Irrit. 2 Aquatic Chronic 2	H315 H411	GHS07 GHS09 Wng	H315 H411			
606-044-00-2	2,4,6-trimethylbenzophenone	403-150-9	954-16-5	Acute Tox. 4 * Eye Irrit. 2 Aquatic Acute 1 Aquatic Chronic 1	H302 H319 H400 H410	GHS07 GHS09 Wng	H302 H319 H410			
606-045-00-8	oxadiazon (ISO); 3-[2,4-dichloro-5-(1-methyl-ethoxy)phenyl]-5-(1,1-dimethyl-ethyl)-1,3,4-oxadiazol-2(3*H*)-one	243-215-7	19666-30-9	Aquatic Acute 1 Aquatic Chronic 1	H400 H410	GHS09 Wng	H410			
606-046-00-3	Mas reaksioni i *cis*- dhe*trans*-cyclohexadec-8-en-1-one	401-700-2	3100-36-5	Aquatic Acute 1 Aquatic Chronic 1	H400 H410	GHS09 Wng	H410			
606-047-00-9	2-benzyl-2-dimethylamino-4-morpholinobutyrophenone	404-360-3	119313-12-1	Aquatic Acute 1 Aquatic Chronic 1	H400 H410	GHS09 Wng	H410			
606-048-00-4	2'-anilino-3'-methyl-6'-dipenty-laminospiro(isobenzofuran-1(1*H*),9'-xanthen)-3-one	406-480-1	—	Aquatic Chronic 4	H413	—	H413			
606-049-00-X	4-(*trans*-4-propylcyclo-hexyl)acetophenone	406-700-6	78531-61-0	Skin Sens. 1 Aquatic Chronic 4	H317 H413	GHS07 Wng	H317 H413			
606-050-00-5	6-anilino-1-benzoyl-4-(4-*tert*-pentylphenoxy)naphto[1,2,3-de]quinoline-2,7-(3*H*)-dione	412-480-2	72453-58-8	Aquatic Chronic 2	H411	GHS09	H411			
606-051-00-0	4-pentylcyclohexanone	406-670-4	61203-83-6	Aquatic Chronic 2	H411	GHS09	H411			
606-052-00-6	4-(*N*,*N*-dibutylamino)-2-hydroxy-2'-carboxybenzop-henone	410-410-5	54574-82-2	Aquatic Chronic 3	H412	—	H412			

Numri Index	Identifikimi Nderkombetar i Kimikatit	Numri EC	Numri CAS	Klasifikimi		Etiketimi			Limitet specifike te Perqendrimit, Faktoret-SH/M	Shënim
				Klas rreziku dhe Kodi/et i/e kategorise	Kodi i Deklarates se Rrezikut	Kodi/et i/e Fjales/ve Sinjalizuese, Piktogrami	Kodi i Deklarates se Rrezikut	Kodi/et shtese i/te Deklarates se Rrezikut		
606-053-00-1	flurtamone (ISO); (*RS*)-5-methylamino-2-phenyl-4-(α,α,α-trifluoro-*m*-tolyl)furan-3(2*H*)-one	—	96525-23-4	Aquatic Acute 1 Aquatic Chronic 1	H400 H410	GHS09 Wng	H410			
606-054-00-7	isoxaflutole (ISO); 5-cyclopropyl-1,2-oxazol-4-yl α,α,α-trifluoro-2-mesyl-*p*-tolyl ketone	—	141112-29-0	Repr. 2 Aquatic Acute 1 Aquatic Chronic 1	H361d *** H400 H410	GHS08 GHS09 Wng	H361d *** H410			
606-055-00-2	1-(2,3-dihydro-1,3,3,6-tetra–methyl-1-(1-methylethyl)-1*H*-inden-5-yl)ethanone	411-180-9	92836-10-7	Acute Tox. 4 * STOT RE 2 * Aquatic Chronic 2	H302 H373 ** H411	GHS08 GHS07 GHS09 Wng	H302 H373 ** H411			
606-056-00-8	4-chloro-3',4'-dimethoxybenzop–henone	404-610-1	116412-83-0	Aquatic Acute 1 Aquatic Chronic 1	H400 H410	GHS09 Wng	H410			
606-057-00-3	4-propylcyclohexanone	406-810-4	40649-36-3	Skin Irrit. 2 Aquatic Chronic 3	H315 H412	GHS07 Wng	H315 H412			
606-058-00-9	4'-fluoro-2,2-dimethoxyacetop–henone	407-500-1	21983-80-2	Skin Sens. 1 Aquatic Chronic 3	H317 H412	GHS07 Wng	H317 H412			
606-059-00-4	2,4-difluoro-α-(1*H*-1,2,4-triazol-1-yl)acetophenone hydro–chloride	412-390-3	86386-75-6	Acute Tox. 4 * Eye Dam. 1 Skin Sens. 1	H302 H318 H317	GHS05 GHS07 Dgr	H302 H318 H317			
606-060-00-X	Mas reaksioni i: *trans*-2,4-dimethyl-2-(5,6,7,8-tetrahydro-5,5,8,8-tetramethyl-naphthalene-2-yl)-1,3-dioxolane; *cis*-2,4-dimethyl-2-(5,6,7,8-tetrahydro-5,5,8,8-tetramethyl-naphthalene-2-yl)-1,3-dioxolane	412-950-7	—	Aquatic Acute 1 Aquatic Chronic 1	H400 H410	GHS09 Wng	H410			

Numri Index	Identifikimi Nderkombetar i Kimikatit	Numri EC	Numri CAS	Klasifikimi		Etiketimi			Limitet specifike te Perqendrimit, Faktoret-SH/M	Shënim
				Klas rreziku dhe Kodi/et i/e kategorise	Kodi i Deklarates se Rrezikut	Kodi/et i/e Fjales/ve Sinjalizuese, Piktogrami	Kodi i Deklarates se Rrezikut	Kodi/et shtese i/te Deklarates se Rrezikut		
606-061-00-5	(3-chlorophenyl)-(4-methoxy-3-nitrophenyl)methanone	423-290-4	66938-41-8	Muta. 2 Aquatic Acute 1 Aquatic Chronic 1	H341 H400 H410	GHS08 GHS09 Wng	H341 H410			
606-062-00-0	tetrahydrothiopyran-3-carbox–aldehyde	407-330-8	61571-06-0	Repr. 1B Eye Dam. 1 Aquatic Chronic 3	H360D *** H318 H412	GHS08 GHS05 Dgr	H360D *** H318 H412			
606-063-00-6	(*E*)-3-(2-chlorophenyl)-2-(4-fluorophenyl)propenal	410-980-5	112704-51-5	Eye Irrit. 2 Skin Sens. 1	H319 H317	GHS07 Wng	H319 H317			
606-064-00-1	pregn-5-ene-3,20-dione bis(ethylene ketal)	407-450-0	7093-55-2	Aquatic Chronic 4	H413	—	H413			
606-065-00-7	1-(4-morpholinophenyl)butan-1-one	413-790-0	—	Aquatic Chronic 2	H411	GHS09	H411			
606-066-00-2	(*E*)-5[(4-chlorophe–nyl)methylene]-2,2-dimethyl–cyclopentanone	410-440-9	164058-20-2	Aquatic Chronic 2	H411	GHS09	H411			
606-067-00-8	Mas reaksioni i: 1-(2,3,6,7,8,9-hexahydro-1,1-dimethyl-1*H*-benz(g)inden-4-yl)ethanone; 1-(2,3,5,6,7,8-hexahydro-1,1-dimethyl-1*H*-benz(f)inden-4-yl)ethanone; 1-(2,3,6,7,8,9-hexahydro-1,1-dimethyl-1*H*-benz(g)inden-5-yl)ethanone; 1-(2,3,6,7,8,9-hexahydro-3,3-dimethyl-1*H*-benz(g)inden-5-yl)ethanone	414-870-8	96792-67-5	Aquatic Acute 1 Aquatic Chronic 1	H400 H410	GHS09 Wng	H410			

Numri Index	Identifikimi Nderkombetar i Kimikatit	Numri EC	Numri CAS	Klasifikimi		Etiketimi			Limitet specifike te Perqendrimit, Faktoret-SH/M	Shënim
				Klas rreziku dhe Kodi/et i/e kategorise	Kodi i Deklarates se Rrezikut	Kodi/et i/e Fjales/ve Sinjalizuese, Piktogrami	Kodi i Deklarates se Rrezikut	Kodi/et shtese i/te Deklarates se Rrezikut		
606-068-00-3	2,7,11-trimethyl-13-(2,6,6-trimethylcyclohex-1-en-1-yl)tridecahexaen-2,4,6,8,10,12-al	415-770-7	1638-05-7	STOT RE 2 * Skin Sens. 1 Aquatic Chronic 3	H373 ** H317 H412	GHS08 GHS07 Wng	H373 ** H317 H412			
606-069-00-9	spiro[1,3-dioxolane-2,5'-(4',4',8',8'-tetramethyl-hexahydro-3',9'-methanonaph–thalene)]	415-460-1	154171-76-3	Aquatic Chronic 2	H411	GHS09	H411			
606-070-00-4	butroxydim (ISO); 5-(3-butyryl-2,4,6-trimethyl–phenyl)-2-[1-(ethoxy–imino)propyl]-3-hydroxy–cyclohex-2-en-1-one	414-790-3	138164-12-2	Repr. 2 Acute Tox. 4 * Skin Irrit. 2 Aquatic Acute 1 Aquatic Chronic 1	H361fd H302 H315 H400 H410	GHS08 GHS07 GHS09 Wng	H361fd H302 H315 H410			
606-071-00-X	17-spiro(5,5-dimethyl-1,3-dioxan-2-yl)androsta-1,4-diene-3-one	421-050-3	13258-43-0	Aquatic Acute 1 Aquatic Chronic 1	H400 H410	GHS09 Wng	H410			
606-072-00-5	3-acetyl-1-phenyl-pyrrolidine-2,4-dione	421-600-2	719-86-8	STOT RE 2 * Aquatic Chronic 2	H373 ** H411	GHS08 GHS09 Wng	H373 ** H411			
606-073-00-0	4,4'-bis(dimethylamino)benzop–henone; Michler's ketone	202-027-5	90-94-8	Carc. 1B Muta. 2 Eye Dam. 1	H350 H341 H318	GHS08 GHS05 Dgr	H350 H341 H318			
606-074-00-6	Mas reaksioni i: (1*R**, 2*S**)-2-acetyl-1,2,3,4,5,6,7,8-octahydro-1,2,8,8-tetramethylnaphthalene; (2*R**, 3*S**)-2-acetyl-1,2,3,4,5,6,7,8-octahydro-2,3,8,8-tetramethylnaphthalene	425-570-1	—	Aquatic Acute 1 Aquatic Chronic 1	H400 H410	GHS09 Wng	H410			

Numri Index	Identifikimi Nderkombetar i Kimikatit	Numri EC	Numri CAS	Klasifikimi		Etiketimi			Limitet specifike te Perqendrimit, Faktoret-SH/M	Shënim
				Klas rreziku dhe Kodi/et i/e kategorise	Kodi i Deklarates se Rrezikut	Kodi/et i/e Fjales/ve Sinjalizuese, Piktogrami	Kodi i Deklarates se Rrezikut	Kodi/et shtese i/te Deklarates se Rrezikut		
606-075-00-1	1-benzyl-5-ethoxyimidazolidine-2,4-dione	417-340-4	65855-02-9	Acute Tox. 4 *	H302	GHS07 Wng	H302			
606-076-00-7	1-((2-quinolinyl-carbonyl)oxy)-2,5-pyrrolidinedione	418-630-3	136465-99-1	Eye Dam. 1 Skin Sens. 1	H318 H317	GHS05 GHS07 Dgr	H318 H317			
606-077-00-2	(3*S*,4*S*)-3-hexyl-4-[(*R*)-2-hydroxytridecyl]-2-oxetanone	418-650-2	104872-06-2	Aquatic Acute 1 Aquatic Chronic 1	H400 H410	GHS09 Wng	H410			
606-078-00-8	1-octylazepin-2-one	420-040-6	59227-88-2	Skin Corr. 1B Skin Sens. 1 Aquatic Chronic 2	H314 H317 H411	GHS05 GHS07 GHS09 Dgr	H314 H317 H411			
606-079-00-3	2-*n*-butyl-benzo[*d*]isothiazol-3-one	420-590-7	4299-07-4	Skin Corr. 1B Skin Sens. 1 Aquatic Acute 1 Aquatic Chronic 1	H314 H317 H400 H410	GHS05 GHS07 GHS09 Dgr	H314 H317 H410			
606-081-00-4	(3β, 5α, 6β)-3-(acetyloxy)-5-bromo-6-hydroxy-androstan-17-one	419-790-7	4229-69-0	Skin Sens. 1 Aquatic Chronic 3	H317 H412	GHS07 Wng	H317 H412			
606-082-00-X	Mas reaksioni i: butan-2-one oxime; syn-*O*,*O*'-di(butan-2-one oxime)diethoxysilane	406-930-7		STOT RE 1 Skin Sens. 1 Aquatic Chronic 3	H372 ** H317 H412	GHS08 GHS07 Dgr	H372 ** H317 H412			

Numri Index	Identifikimi Nderkombetar i Kimikatit	Numri EC	Numri CAS	Klasifikimi		Etiketimi			Limitet specifike te Perqendrimit, Faktoret-SH/M	Shënim
				Klas rreziku dhe Kodi/et i/e kategorise	Kodi i Deklarates se Rrezikut	Kodi/et i/e Fjales/ve Sinjalizuese, Piktogrami	Kodi i Deklarates se Rrezikut	Kodi/et shtese i/te Deklarates se Rrezikut		
606-083-00-5	2-chloro-5-*sec*-hexadecylhydro–quinone	407-750-1	137193-60-3	Eye Irrit. 2 Skin Irrit. 2 Skin Sens. 1 Aquatic Chronic 3	H319 H315 H317 H412	GHS07 Wng	H319 H315 H317 H412			
606-084-00-0	1-(4-methoxy-5-benzofuranyl)-3-phenyl-1,3-propanedione	414-540-3	484-33-3	Aquatic Acute 1 Aquatic Chronic 1	H400 H410	GHS09 Wng	H410			
606-085-00-6	(1*R*,4*S*)-2-azabicyclo[2.2.1]hept-5-en-3-one	418-530-1	79200-56-9	Acute Tox. 4 * Eye Dam. 1 Skin Sens. 1	H302 H318 H317	GHS05 GHS07 Dgr	H302 H318 H317			
606-086-00-1	1-(3,3-dimethylcyclohexyl)pent-4-en-1-one	422-330-8	56973-87-6	Aquatic Chronic 2	H411	GHS09	H411			
606-087-00-7	6-ethyl-5-fluoro-4(3*H*)-pyri–midone	422-460-5	137234-87-8	Acute Tox. 4 * Aquatic Acute 1 Aquatic Chronic 1	H302 H400 H410	GHS07 GHS09 Wng	H302 H410			
606-088-00-2	2,4,4,7-tetramethyl-6-octen-3-one	422-520-0	74338-72-0	Skin Irrit. 2 Aquatic Chronic 2	H315 H411	GHS07 GHS09 Wng	H315 H411			
606-089-00-8	Mas reaksioni i: 1,4-diamino-2-chloro-3-phenoxyanthraquinone; 1,4-diamino-2,3-bis-phenoxy–anthraquinone	423-220-2	12223-77-7	Aquatic Chronic 4	H413	—	H413			
606-090-00-3	1-[3-[(dimethylamino)methyl]-4-hydroxyphenyl]ethanone	430-920-1	73096-98-7	Acute Tox. 4 * Eye Dam. 1 Aquatic Chronic 3	H302 H318 H412	GHS05 GHS07 Dgr	H302 H318 H412			

Numri Index	Identifikimi Nderkombetar i Kimikatit	Numri EC	Numri CAS	Klasifikimi		Etiketimi			Limitet specifike te Perqendrimit, Faktoret-SH/M	Shënim
				Klas rreziku dhe Kodi/et i/e kategorise	Kodi i Deklarates se Rrezikut	Kodi/et i/e Fjales/ve Sinjalizuese, Piktogrami	Kodi i Deklarates se Rrezikut	Kodi/et shtese i/te Deklarates se Rrezikut		
606-091-00-9	6-chloro-5-(2-chloroethyl)-1,3-dihydroindol-2-one	421-320-0	118289-55-7	Aquatic Acute 1 Aquatic Chronic 1	H400 H410	GHS09 Wng	H410			
606-092-00-4	Mas reaksioni i: (*E*)-oxacyclo–hexadec-12-en-2-one; (*E*)-oxacyclohexadec-13-en-2-one; a) (*Z*)-oxacyclohexadec-(12)-en-2-one dhe b) (*Z*)-oxacyclo–hexadec-(13)-en-2-one	422-320-3		Aquatic Acute 1 Aquatic Chronic 1	H400 H410	GHS09 Wng	H410			
606-093-00-X	5-ethyl-2,4-dihydro-4-(2-phen–oxyethyl)-3*H*-1,2,4-triazol-3-one	414-470-3	95885-13-5	Acute Tox. 4 * Aquatic Chronic 3	H302 H412	GHS07 Wng	H302 H412			
606-094-00-5	*N*-[ethyl(3-methylbutyl)amino]-3-methyl-1-phenyl-spiro[[1]benzo-pyrano[2,3-c]py–razole-4(1*H*), 1'(3'*H*)-isobenzo–furan]-3'-one	417-460-7	—	Aquatic Chronic 4	H413	—	H413			
606-095-00-0	(*R*,*S*)-2-azabicyclo[2.2.1]hept-5-en-3-one	421-830-3	49805-30-3	Acute Tox. 4 * Skin Sens. 1	H302 H317	GHS07 Wng	H302 H317			
606-096-00-6	3-(6-*O*-(6-desoxy-α-l-mannopyr–anosyl-*O*-(α-d-glucopyranosyl)-(β-d-glucopyranosyl)oxy)-2-(3,4-dihydroxyphenyl)-5,7-dihy–droxy-4*H*-1-benzopyran-4-one	424-170-4	130603-71-3	Skin Sens. 1 Aquatic Chronic 2	H317 H411	GHS07 GHS09 Wng	H317 H411			
606-097-00-1	2,2''-dihydroxy-4,4''-(2-hydroxy-propane-1,3-diyldioxy)dibenzop–henone	424-210-0	23911-85-5	Aquatic Chronic 4	H413	—	H413			
606-098-00-7	1-benzyl-5-(hexadecyloxy)-2,4-imidazolidinedione	431-220-9	158574-65-3	Aquatic Chronic 4	H413	—	H413			

Numri Index	Identifikimi Nderkombetar i Kimikatit	Numri EC	Numri CAS	Klasifikimi		Etiketimi			Limitet specifike te Perqendrimit, Faktoret-SH/M	Shënim
				Klas rreziku dhe Kodi/et i/e kategorise	Kodi i Deklarates se Rrezikut	Kodi/et i/e Fjales/ve Sinjalizuese, Piktogrami	Kodi i Deklarates se Rrezikut	Kodi/et shtese i/te Deklarates se Rrezikut		
606-099-00-2	5-methoxy-4'-(trifluor-omethyl)valerophenone	425-000-1	61718-80-7	Aquatic Chronic 2	H411	GHS09	H411			
606-100-00-6	2-butyryl-3-hydroxy-5-thio-cyclohexan-3-yl-cyclohex-2-en-1-one	425-150-8	94723-86-1	Repr. 1B Acute Tox. 4 * Skin Sens. 1 Aquatic Chronic 3	H360F*** H302 H317 H412	GHS08 GHS07 Dgr	H360F*** H302 H317 H412			
606-101-00-1	Mas reaksioni i: 1,5-bis[(2-ethylhexyl)amino]-9,10-anthra-cenedione; 1-[(2-ethylhexyl)amino]-5-[3-[(2-ethylhexyl)oxy]pro-pyl]amino-9,10-anthracene-dione; 1,5-bis[3-[(2-ethylhe-xyl)oxy]propyl]amino-9,10-anthracenedione; 1-[(2-ethylhexyl)amino]-5-[(3-methoxypropyl)amino]-9,10-anthracene dione; 1-[3-[(2-ethylhexyl)oxy]pro-pyl]amino-5-[(3-methoxypro-pyl)amino]-9,10-anthracene-dione; 1,5-bis[(3-methyloxypro-pyl)amino]-9,10-anthra-cenedione	426-050-7	165038-51-7	Aquatic Acute 1 Aquatic Chronic 1	H400 H410	GHS09 Wng	H410			
606-102-00-7	4-(3-triethoxysilylpropoxy)-2-hydroxybenzophenone	431-490-8	79876-59-8	Aquatic Chronic 2	H411	GHS09	H411			
606-103-00-2	1-(4-(*trans*-4-ethylcyclo-hexyl)phenyl)ethanone	426-460-6	—	Skin Sens. 1	H317	GHS07 Wng	H317			
606-104-00-8	1-(4-(*trans*-4-pentylcyclo-hexyl)phenyl)ethanone	426-830-7	78531-59-6	Skin Sens. 1 Aquatic Chronic 4	H317 H413	GHS07 Wng	H317 H413			

Numri Index	Identifikimi Nderkombetar i Kimikatit	Numri EC	Numri CAS	Klasifikimi		Etiketimi			Limitet specifike te Perqendrimit, Faktoret-SH/M	Shënim
				Klas rreziku dhe Kodi/et i/e kategorise	Kodi i Deklarates se Rrezikut	Kodi/et i/e Fjales/ve Sinjalizuese, Piktogrami	Kodi i Deklarates se Rrezikut	Kodi/et shtese i/te Deklarates se Rrezikut		
606-105-00-3	3,4,3',4'-tetraphenyl-1,1'-ethandiylbispyrol-2,5-dione	431-500-0	226065-73-2	Skin Sens. 1 Aquatic Chronic 4	H317 H413	GHS07 Wng	H317 H413			
606-106-00-9	1-(4-(*trans*-4-butylcyclo–hexyl)phenyl)ethanone	427-320-7	83626-30-6	Skin Sens. 1 Aquatic Chronic 4	H317 H413	GHS07 Wng	H317 H413			
606-107-00-4	8-azaspiro[4.5]decane-7,9-dione	427-770-4	1075-89-4	Acute Tox. 3 * Aquatic Chronic 2	H301 H411	GHS06 GHS09 Dgr	H301 H411			
606-108-00-X	1,1,1,2,2,4,5,5,5-nonafluoro-4-(trifluoromethyl)-3-pentanone	436-710-6	756-13-8	Aquatic Chronic 3	H412	—	H412			
606-109-00-5	2-(4-methyl-3-pentenyl)anthra–quinone	428-320-1	71308-16-2	Acute Tox. 4 * Skin Sens. 1 Aquatic Chronic 4	H302 H317 H413	GHS07 Wng	H302 H317 H413			
606-110-00-0	5-ethoxy-5*H*-furan-2-one	428-330-4	2833-30-9	Skin Corr. 1B Acute Tox. 4 * Acute Tox. 4 * STOT RE 2 * Skin Sens. 1	H314 H312 H302 H373** H317	GHS05 GHS08 GHS07 Dgr	H314 H312 H302 H373** H317			
606-111-00-6	5-amino-6-methyl-1,3-dihydro–benzoimidazol-2-one	428-410-9	67014-36-2	Acute Tox. 4 * Skin Sens. 1 Aquatic Chronic 2	H302 H317 H411	GHS07 GHS09 Wng	H302 H317 H411			
606-112-00-1	(4a*R**, 8a*R**)-4a,5,9,10,11,12-hexahydro-3-methoxy-11-methyl-6*H*-benzofuro[3a,3,2-ef][2]benzazepin-6-one	428-690-2	1668-86-6	Acute Tox. 4 * Eye Irrit. 2 Aquatic Chronic 3	H302 H319 H412	GHS07 Wng	H302 H319 H412			

Numri Index	Identifikimi Nderkombetar i Kimikatit	Numri EC	Numri CAS	Klasifikimi		Etiketimi			Limitet specifike te Perqendrimit, Faktoret-SH/M	Shënim
				Klas rreziku dhe Kodi/et i/e kategorise	Kodi i Deklarates se Rrezikut	Kodi/et i/e Fjales/ve Sinjalizuese, Piktogrami	Kodi i Deklarates se Rrezikut	Kodi/et shtese i/te Deklarates se Rrezikut		
606-113-00-7	1-[4-(4-benzoylphenylsulf–anyl)phenyl]-2-methyl-2-(4-methylphenylsulfonyl)propan-1-one	429-040-0	272460-97-6	Eye Dam. 1 Aquatic Chronic 4	H318 H413	GHS05 Dgr	H318 H413			
606-114-00-2	4,4', 5,5', 6,6', 7,7'-octachloro-(2,2')biisoindolyl-1,1',3,3'-tetraone	429-150-9	67887-47-2	Aquatic Chronic 4	H413	—	H413			
606-115-00-8	profoxydim (ISO); 2-{](EZ)-1-[}(2*RS*)-2-(4-chloro–phenoxy)propoxy–imino{]butyl[}-3-hydroxy-5-(thian-3-yl)cyclohex-2-en-1-one	—	139001-49-3	Carc. 2 Repr. 2 Skin Sens. 1	H351 H361d H317	GHS08 GHS07 Wng	H351 H361d H317			
606-116-00-3	tepraloxydim (ISO); (*RS*)-(*EZ*)-2-{]1-[}(2*E*)-3-chloro–allyloxyimino{]propyl[}-3-hydroxy-5-perhydropyran-4-ylcyclohex-2-en-1-one	—	149979-41-9	Carc. 2 Repr. 2	H351 H361fd	GHS08 Wng	H351 H361fd			
606-117-00-9	2,6-bis(1,1-dimethylethyl)-4-(phenylenemethylene)cyclohexa-2,5-dien-1-one	429-460-4	7078-98-0	Skin Sens. 1 Aquatic Chronic 4	H317 H413	GHS07 Wng	H317 H413			

Numri Index	Identifikimi Nderkombetar i Kimikatit	Numri EC	Numri CAS	Klasifikimi		Etiketimi			Limitet specifike te Perqendrimit, Faktoret-SH/M	Shënim
				Klas rreziku dhe Kodi/et i/e kategorise	Kodi i Deklarates se Rrezikut	Kodi/et i/e Fjales/ve Sinjalizuese, Piktogrami	Kodi i Deklarates se Rrezikut	Kodi/et shtese i/te Deklarates se Rrezikut		
606-118-00-4	*N*-(1,3-dimethylbutyl)-*N*'-(phenyl)-1,4-benzoquinone–diimine	429-640-2	52870-46-9	Eye Irrit. 2 Aquatic Acute 1 Aquatic Chronic 1	H319 H400 H410	GHS07 GHS09 Wng	H319 H410			
606-119-00-X	(*E*)-3-methyl-5-cyclopenta–decen-1-one	429-900-5	—	Skin Sens. 1 Aquatic Acute 1 Aquatic Chronic 1	H317 H400 H410	GHS07 GHS09 Wng	H317 H410			
606-120-00-5	2,5-dihydroxy-5-methyl-3-(mor–pholin-4-yl)-2-cyclopenten-1-one	430-170-5	114625-74-0	Acute Tox. 4 * Aquatic Chronic 3	H302 H412	GHS07 Wng	H302 H412			
606-121-00-0	(+)-(1*S*, 2*S*, 3*S*, 5*R*)-2,6,6-trimethylbicyclo[3.1.1]heptane-3-spiro-1'-(cyclohex-2'-en-4'-one)	430-460-1	133636-82-5	Skin Corr. 1B Skin Sens. 1 Aquatic Acute 1 Aquatic Chronic 1	H314 H317 H400 H410	GHS05 GHS07 GHS09 Dgr	H314 H317 H410			

Numri Index	Identifikimi Nderkombetar i Kimikatit	Numri EC	Numri CAS	Klasifikimi		Etiketimi			Limitet specifike te Perqendrimit, Faktoret-SH/M	Shënim
				Klas rreziku dhe Kodi/et i/e kategorise	Kodi i Deklarates se Rrezikut	Kodi/et i/e Fjales/ve Sinjalizuese, Piktogrami	Kodi i Deklarates se Rrezikut	Kodi/et shtese i/te Deklarates se Rrezikut		
606-122-00-6	3-(2-bromopropionoyl)-4,4-dimethyl-1,3-oxazolan-2-one	430-820-8	114341-88-7	Acute Tox. 4 * STOT RE 2 * Skin Irrit. 2 Eye Dam. 1 Skin Sens. 1 Aquatic Acute 1 Aquatic Chronic 1	H302 H373** H315 H318 H317 H400 H410	GHS05 GHS08 GHS07 GHS09 Dgr	H302 H373** H315 H318 H317 H410			
606-123-00-1	4-hexadecyl-1-phenylpyra–zolidin-3-one	430-840-7	—	Skin Sens. 1 Aquatic Chronic 4	H317 H413	GHS07 Wng	H317 H413			
606-124-00-7	1-cyclopropyl-3-(2-methylthio-4-trifluoromethylphenyl)-1,3-propanedione	421-080-7	161462-35-7	STOT RE 2 * Aquatic Acute 1 Aquatic Chronic 1	H373** H400 H410	GHS08 GHS09 Wng	H373** H410			
606-125-00-2	1-benzylimidazolidine-2,4-dione	421-340-1	6777-05-5	Acute Tox. 4 *	H302	GHS07 Wng	H302			
606-126-00-8	1,4-bis(2,3-dihydroxypropy–lamino)anthraquinone	421-470-7	99788-75-7	Aquatic Chronic 2	H411	GHS09	H411			
606-128-00-9	2,2'-(1,3-phenylene)bis[5-chloro-1*H*-isoindole]-1,3(2*H*)-dione	422-650-8	148935-94-8	Aquatic Chronic 4	H413	—	H413			
606-129-00-4	5-amino-[2*S*-di(methylphe–nyl)amino]-1,6-diphenyl-4*Z*-hexen-3-one; (2*S*,4*Z*)-5-amino-2-(dibenzy–lamino)-1,6-diphenylhex-4-en-3-one	423-090-7	156732-13-7	Aquatic Chronic 4	H413	—	H413			
606-130-00-X	4-(1,4-dioxa-spiro[4.5]dec-8-yl)-cyclohexanone	423-860-2	56309-94-5	Skin Sens. 1 Aquatic Chronic 3	H317 H412	GHS07 Wng	H317 H412			

Numri Index	Identifikimi Nderkombetar i Kimikatit	Numri EC	Numri CAS	Klasifikimi		Etiketimi			Limitet specifike te Perqendrimit, Faktoret-SH/M	Shënim
				Klas rreziku dhe Kodi/et i/e kategorise	Kodi i Deklarates se Rrezikut	Kodi/et i/e Fjales/ve Sinjalizuese, Piktogrami	Kodi i Deklarates se Rrezikut	Kodi/et shtese i/te Deklarates se Rrezikut		
606-131-00-5	cyclic 3-(1,2-ethanediylacetale)-estra-5(10),9(11)-diene-3,17-dione	427-230-8	5571-36-8	Repr. 1B STOT RE 2 * Aquatic Chronic 2	H360F*** H373** H411	GHS08 GHS09 Dgr	H360F*** H373** H411			
606-132-00-0	(6β)-6,19-epoxyandrost-4-ene-3,17-dione	433-490-3	6563-83-3	Skin Sens. 1 Aquatic Chronic 3	H317 H412	GHS07 Wng	H317 H412			
606-134-00-1	androsta-1,4,9(11)-triene-3,17-dione	433-560-3	15375-21-0	Repr. 2	H361f***	GHS08 Wng	H361f***			
606-135-00-7	cyclohexadecanone	438-930-8	2550-52-9	Aquatic Chronic 4	H413	—	H413			
606-136-00-2	(3*S*, 6*R*, 9*S*, 12*R*, 15*S*, 18*R*, 21*S*, 24*R*)-6,18-dibenzyl-3,9,15,21-tetraisobutyl-4,10,12,16,22,24-hexamethyl-1,7,13,19-tetraoxa-4,10,16,22-tetraazacyclo-tetra–cosane-2,5,8,11,14,17,20,23-octaone	444-350-6	133413-70-4	Eye Irrit. 2 Aquatic Chronic 4	H319 H413	GHS07 Wng	H319 H413			
606-137-00-8	*trans*-7,7'-dimethyl-(4*H*, 4*H*')-(2,2')bi[benzo[1,4]thiazinyli–dene]-3,3'-dione	444-750-0	211387-26-7	Aquatic Chronic 4	H413	—	H413			
606-138-00-3	(2-butyl-5-nitrobenzofuran-3-yl)[4-(3-dibutylaminopro–poxy)phenyl]methanone	444-800-1	141645-23-0	Flam. Liq. 3 Acute Tox. 4 * STOT RE 2 * Skin Irrit. 2 Eye Dam. 1 Skin Sens. 1 Aquatic Acute 1 Aquatic Chronic 1	H226 H302 H373** H315 H318 H317 H400 H410	GHS02 GHS05 GHS08 GHS07 GHS09 Dgr	H226 H302 H373** H315 H318 H317 H410		M=10	

Numri Index	Identifikimi Nderkombetar i Kimikatit	Numri EC	Numri CAS	Klasifikimi		Etiketimi			Limitet specifike te Perqendrimit, Faktoret-SH/M	Shënim
				Klas rreziku dhe Kodi/et i/e kategorise	Kodi i Deklarates se Rrezikut	Kodi/et i/e Fjales/ve Sinjalizuese, Piktogrami	Kodi i Deklarates se Rrezikut	Kodi/et shtese i/te Deklarates se Rrezikut		
606-139-00-9	(*S*)-4-(3,4-dichlorophenyl)-3,4-dihydro-2*H*-naphthalen-1-one	444-830-5	124379-29-9	Aquatic Chronic 4	H413	—	H413			
606-140-00-4	2-hydroxy-1-(4-(4-(2-hydroxy-2-methylpropio–nyl)benzyl)phenyl)-2-methyl–propan-1-one	444-860-9	474510-57-1	STOT RE 2 * Aquatic Acute 1 Aquatic Chronic 1	H373** H400 H410	GHS08 GHS09 Wng	H373** H410			
606-141-00-X	sodium 3-(methoxycarbonyl)-4-oxo-3,4,5,6-tetrahydro-2-pyridi–nolate	418-410-7	—	Eye Irrit. 2	H319	GHS07 Wng	H319			
606-142-00-5	Mas reaksioni i: (1*RS*, 2*SR*, 7*SR*, 8*SR*, *E*) 9 dhe 10-ethylidene-3-oxatri–cyclo[6.2.1.0(^{2,7})]undecan-4-one; (1*RS*, 2*SR*, 7*SR*, 8*SR*, *Z*)-10-ethylidene-3-oxatri–cyclo[6.2.1.0(^{2,7})]undecan-4-one; (1*RS*, 2*SR*, 7*SR*, 8*SR*, *Z*)-9-ethylidene-3-oxatri–cyclo[6.2.1.0(^{2,7})]undecan-4-one	434-290-9	—	Acute Tox. 4 * Aquatic Chronic 2	H302 H411	GHS07 GHS09 Wng	H302 H411			

Numri Index	Identifikimi Nderkombetar i Kimikatit	Numri EC	Numri CAS	Klasifikimi		Etiketimi			Limitet specifike te Perqendrimit, Faktoret-SH/M	Shënim
				Klas rreziku dhe Kodi/et i/e kategorise	Kodi i Deklarates se Rrezikut	Kodi/et i/e Fjales/ve Sinjalizuese, Piktogrami	Kodi i Deklarates se Rrezikut	Kodi/et shtese i/te Deklarates se Rrezikut		
606-143-00-0	abamectin (kombinim i avermectin B1a dhe avermectin B1b) (ISO) [1] avermectin B1a(pastertia≥80 %); [2]	_ [1] 265-610-3 [2]	71751-41-2 [1] 65195-55-3 [2]	Repr. 2 Acute Tox. 2 Acute Tox. 1 STOT RE 1 Aquatic Acute 1 Aquatic Chronic 1	H361d H300 H330 H372 (nervous system) H400 H410	GHS06 GHS08 GHS09 Dgr	H361d H300 H330 H372 (nervous system) H410		STOT RE 1; H372: C ≥ 5 % STOT RE 2; H373: 0,5 %≤C<5 % M = 10 000	
606-144-00-6	acequinocyl (ISO); 3-dodecyl-1,4-dioxo-1,4-dihydronaphthalen-2-yl acetate	—	57960-19-7	Skin Sens. 1 STOT SE 1 STOT RE 2 Aquatic Acute 1 Aquatic Chronic 1	H317 H370 (lung) (inhalation) H373 (blood system) H400 H410	GHS07 GHS08 GHS09 Dgr	H317 H370 (lung) (inhalation) H373 (blood system) H410		M = 1 000	
606-145-00-1	sulcotrione (ISO); 2-[2-chloro-4-(methylsulfonyl)benzoyl]cyclohexane-1,3-dione		99105-77-8	Repr. 2 STOT RE 2 Skin Sens. 1A Aquatic Acute 1 Aquatic Chronic 1	H361d H373 (kidneys) H317 H400 H410	GHS08 GHS07 GHS09 Wng	H361d H373 (kidneys) H317 H410		M = 1 M = 10	
606-146-00-7	tralkoxydim (ISO); 2-(N-ethoxypropanimidoyl)-3-hydroxy-5-mesitylcyclohex-2-en-1-one	-	87820-88-0	Carc. 2 Acute Tox. 4 Aquatic Chronic 2	H351 H302 H411	GHS08 GHS07 GHS09 Wng	H351 H302 H411			
606-147-00-2	cycloxydim (ISO); 2-(N-ethoxybutanimidoyl)-3-hydroxy-5-(tetrahydro-2*H*-thiopyran-3-yl)cyclohex-2-en-1-one	405-230-9	101205-02-1	Repr. 2	H361d	GHS08 Wng	H361d			

Numri Index	Identifikimi Nderkombetar i Kimikatit	Numri EC	Numri CAS	Klasifikimi		Etiketimi			Limitet specifike te Perqendrimit, Faktoret-SH/M	Shënim
				Klas rreziku dhe Kodi/et i/e kategorise	Kodi i Deklarates se Rrezikut	Kodi/et i/e Fjales/ve Sinjalizuese, Piktogrami	Kodi i Deklarates se Rrezikut	Kodi/et shtese i/te Deklarates se Rrezikut		
607-001-00-0	formic acid ... %	200-579-1	64-18-6	Skin Corr. 1A	H314	GHS05 Dgr	H314		Skin Corr. 1A; H314: C ≥ 90 % Skin Corr. 1B; H314: 10% ≤ C < 90 % Skin Irrit. 2; H315: 2% ≤ C < 10 % Eye Irrit.2; H319: 2% ≤ C < 10 %	B
607-002-00-6	acetic acid ... %	200-580-7	64-19-7	Flam. Liq. 3 Skin Corr. 1A	H226 H314	GHS02 GHS05 Dgr	H226 H314		Skin Corr. 1A; H314: C ≥ 90 % SkinCorr.1B; H314: 25% ≤ C < 90 % Skin Irrit. 2; H315: 10% ≤ C < 25% Eye Irrit. 2; H319: 10% ≤ C < 25%	B
607-003-00-1	chloroacetic acid	201-178-4	79-11-8	Acute Tox. 3 * Acute Tox. 3 * Acute Tox. 3 * Skin Corr. 1B Aquatic Acute 1	H331 H311 H301 H314 H400	GHS06 GHS05 GHS09 Dgr	H331 H311 H301 H314 H400		STOT SE 3; H335: C ≥ 5 %	

Numri Index	Identifikimi Nderkombetar i Kimikatit	Numri EC	Numri CAS	Klasifikimi		Etiketimi			Limitet specifike te Perqendrimit, Faktoret-SH/M	Shënim
				Klas rreziku dhe Kodi/et i/e kategorise	Kodi i Deklarates se Rrezikut	Kodi/et i/e Fjales/ve Sinjalizuese, Piktogrami	Kodi i Deklarates se Rrezikut	Kodi/et shtese i/te Deklarates se Rrezikut		
607-004-00-7	TCA (ISO); trichloroacetic acid	200-927-2	76-03-9	Skin Corr. 1A Aquatic Acute 1 Aquatic Chronic 1	H314 H400 H410	GHS05 GHS09 Dgr	H314 H410		STOT SE 3; H335: C ≥ 1 %	
607-005-00-2	TCA-sodium (ISO); sodium trichloroacetate	211-479-2	650-51-1	STOT SE 3 Aquatic Acute 1 Aquatic Chronic 1	H335 H400 H410	GHS07 GHS09 Wng	H335 H410			
607-006-00-8	oxalic acid	205-634-3	144-62-7	Acute Tox. 4 * Acute Tox. 4 *	H312 H302	GHS07 Wng	H312 H302		*	
607-007-00-3	Kripra te acid oksalik me perjashtim te atyre te specifikuara diku tjeter ne kete Shtojce	—	—	Acute Tox. 4 * Acute Tox. 4 *	H312 H302	GHS07 Wng	H312 H302		*	A
607-008-00-9	acetic anhydride	203-564-8	108-24-7	Flam. Liq. 3 Acute Tox. 4 * Acute Tox. 4 * Skin Corr. 1B	H226 H332 H302 H314	GHS02 GHS05 GHS07 Dgr	H226 H332 H302 H314		Skin Corr. 1B; H314: C ≥ 25% Skin Irrit.2; H315: 5 % ≤ C< 25 % Eye Dam.1; H318: 5 % ≤ C< 25 % Eye Irrit.2; H319: 1 % ≤ C< 5 % STOT SE 3; H335: C ≥ 5 %	

Numri Index	Identifikimi Nderkombetar i Kimikatit	Numri EC	Numri CAS	Klasifikimi		Etiketimi			Limitet specifike te Perqendrimit, Faktoret-SH/M	Shënim
				Klas rreziku dhe Kodi/et i/e kategorise	Kodi i Deklarates se Rrezikut	Kodi/et i/e Fjales/ve Sinjalizuese, Piktogrami	Kodi i Deklarates se Rrezikut	Kodi/et shtese i/te Deklarates se Rrezikut		
607-009-00-4	phthalic anhydride	201-607-5	85-44-9	Acute Tox. 4 * STOT SE 3 Skin Irrit. 2 Eye Dam. 1 Resp. Sens. 1 Skin Sens. 1	H302 H335 H315 H318 H334 H317	GHS08 GHS05 GHS07 Dgr	H302 H335 H315 H318 H334 H317			
607-010-00-X	propionic anhydride	204-638-2	123-62-6	Skin Corr. 1B	H314	GHS05 Dgr	H314		Skin Corr. 1B; H314: C ≥ 25% Skin Irrit. 2; H315: 10% ≤ C < 25% Eye Irrit.2; H319: 10% ≤ C < 25%	
607-011-00-5	acetyl chloride	200-865-6	75-36-5	Flam. Liq. 2 Skin Corr. 1B	H225 H314	GHS02 GHS05 Dgr	H225 H314	EUH014		
607-012-00-0	benzoyl chloride	202-710-8	98-88-4	Acute Tox. 4 * Acute Tox. 4 * Acute Tox. 4 * Skin Corr. 1B Skin Sens. 1	H332 H312 H302 H314 H317	GHS05 GHS07 Dgr	H332 H312 H302 H314 H317			
607-013-00-6	dimethyl carbonate	210-478-4	616-38-6	Flam. Liq. 2	H225	GHS02 Dgr	H225			
607-014-00-1	methyl formate	203-481-7	107-31-3	Flam. Liq. 1 Acute Tox. 4 * Acute Tox. 4 * Eye Irrit. 2 STOT SE 3	H224 H332 H302 H319 H335	GHS02 GHS07 Dgr	H224 H332 H302 H319 H335			

Numri Index	Identifikimi Nderkombetar i Kimikatit	Numri EC	Numri CAS	Klasifikimi		Etiketimi			Limitet specifike te Perqendrimit, Faktoret-SH/M	Shënim
				Klas rreziku dhe Kodi/et i/e kategorise	Kodi i Deklarates se Rrezikut	Kodi/et i/e Fjales/ve Sinjalizuese, Piktogrami	Kodi i Deklarates se Rrezikut	Kodi/et shtese i/te Deklarates se Rrezikut		
607-015-00-7	ethyl formate	203-721-0	109-94-4	Flam. Liq. 2 Acute Tox. 4 * Acute Tox. 4 * Eye Irrit. 2 STOT SE 3	H225 H332 H302 H319 H335	GHS02 GHS07 Dgr	H225 H332 H302 H319 H335			
607-016-00-2	propyl formate; [1] isopropyl formate [2]	203-798-0 [1] 210-901-2 [2]	110-74-7 [1] 625-55-8 [2]	Flam. Liq. 2 Eye Irrit. 2 STOT SE 3 STOT SE 3	H225 H319 H335 H336	GHS02 GHS07 Dgr	H225 H319 H335 H336			C
607-017-00-8	butyl formate; [1] *tert*-butyl formate; [2] isobutyl formate [3]	209-772-5 [1] 212-105-0 [2] 208-818-1 [3]	592-84-7 [1] 762-75-4 [2] 542-55-2 [3]	Flam. Liq. 2 Eye Irrit. 2 STOT SE 3	H225 H319 H335	GHS02 GHS07 Dgr	H225 H319 H335			C
607-018-00-3	isopentyl formate; [1] 2-methylbutyl formate [2]	203-769-2 [1] 252-343-2 [2]	110-45-2 [1] 35073-27-9 [2]	Flam. Liq. 2 Eye Irrit. 2 STOT SE 3	H225 H319 H335	GHS02 GHS07 Dgr	H225 H319 H335			C
607-019-00-9	methyl chloroformate	201-187-3	79-22-1	Flam. Liq. 2 Acute Tox. 2 * Acute Tox. 4 * Acute Tox. 4 * Skin Corr. 1B	H225 H330 H312 H302 H314	GHS02 GHS06 GHS05 Dgr	H225 H330 H312 H302 H314			
607-020-00-4	ethyl chloroformate	208-778-5	541-41-3	Flam. Liq. 2 Acute Tox. 2 * Acute Tox. 4 * Skin Corr. 1B	H225 H330 H302 H314	GHS02 GHS06 GHS05 Dgr	H225 H330 H302 H314			
607-021-00-X	methyl acetate	201-185-2	79-20-9	Flam. Liq. 2 Eye Irrit. 2 STOT SE 3	H225 H319 H336	GHS02 GHS07 Dgr	H225 H319 H336	EUH066		

Numri Index	Identifikimi Nderkombetar i Kimikatit	Numri EC	Numri CAS	Klasifikimi		Etiketimi			Limitet specifike te Perqendrimit, Faktoret-SH/M	Shënim
				Klas rreziku dhe Kodi/et i/e kategorise	Kodi i Deklarates se Rrezikut	Kodi/et i/e Fjales/ve Sinjalizuese, Piktogrami	Kodi i Deklarates se Rrezikut	Kodi/et shtese i/te Deklarates se Rrezikut		
607-022-00-5	ethyl acetate	205-500-4	141-78-6	Flam. Liq. 2 Eye Irrit. 2 STOT SE 3	H225 H319 H336	GHS02 GHS07 Dgr	H225 H319 H336	EUH066		
607-023-00-0	vinyl acetate	203-545-4	108-05-4	Flam. Liq. 2 Carc. 2 Acute Tox. 4 STOT SE 3	H225 H351 H332 H335	GHS02 GHS08 GHS07 Dgr	H225 H351 H332 H335			D
607-024-00-6	propyl acetate; [1] isopropyl acetate [2]	203-686-1 [1] 203-561-1 [2]	109-60-4 [1] 108-21-4 [2]	Flam. Liq. 2 Eye Irrit. 2 STOT SE 3	H225 H319 H336	GHS02 GHS07 Dgr	H225 H319 H336	EUH066		C
607-025-00-1	*n*-butyl acetate	204-658-1	123-86-4	Flam. Liq. 3 STOT SE 3	H226 H336	GHS02 GHS07 Wng	H226 H336	EUH066		
607-026-00-7	*sec*-butyl acetate; [1] isobutyl acetate; [2] *tert*-butyl acetate [3]	203-300-1 [1] 203-745-1 [2] 208-760-7 [3]	105-46-4 [1] 110-19-0 [2] 540-88-5 [3]	Flam. Liq. 2	H225	GHS02 Dgr	H225	EUH066		C
607-027-00-2	methyl propionate	209-060-4	554-12-1	Flam. Liq. 2 Acute Tox. 4 *	H225 H332	GHS02 GHS07 Dgr	H225 H332			
607-028-00-8	ethyl propionate	203-291-4	105-37-3	Flam. Liq. 2	H225	GHS02 Dgr	H225			
607-029-00-3	*n*-butyl propionate; [1] *sec*-butyl propionate; [2] iso-butyl propionate [3]	209-669-5 [1] - [2] 208-746-0 [3]	590-01-2 [1] 591-34-4 [2] 540-42-1 [3]	Flam. Liq. 3	H226	GHS02 Wng	H226			C
607-030-00-9	propyl propionate	203-389-7	106-36-5	Flam. Liq. 3 Acute Tox. 4 *	H226 H332	GHS02 GHS07 Wng	H226 H332			

Numri Index	Identifikimi Nderkombetar i Kimikatit	Numri EC	Numri CAS	Klasifikimi		Etiketimi			Limitet specifike te Perqendrimit, Faktoret-SH/M	Shënim
				Klas rreziku dhe Kodi/et i/e kategorise	Kodi i Deklarates se Rrezikut	Kodi/et i/e Fjales/ve Sinjalizuese, Piktogrami	Kodi i Deklarates se Rrezikut	Kodi/et shtese i/te Deklarates se Rrezikut		
607-031-00-4	butyl butyrate	203-656-8	109-21-7	Flam. Liq. 3	H226	GHS02 Wng	H226			C
607-032-00-X	ethyl acrylate	205-438-8	140-88-5	Flam. Liq. 2 Acute Tox. 4 * Acute Tox. 4 * Acute Tox. 4 * Eye Irrit. 2 STOT SE 3 Skin Irrit. 2 Skin Sens. 1	H225 H332 H312 H302 H319 H335 H315 H317	GHS02 GHS07 Dgr	H225 H332 H312 H302 H319 H335 H315 H317		Skin Irrit. 2; H315: C ≥ 5 % Eye Irrit. 2; H319: C ≥ 5 % STOT SE 3; H335: C ≥ 5 %	D
607-033-00-5	*n*-butyl methacrylate	202-615-1	97-88-1	Flam. Liq. 3 Eye Irrit. 2 STOT SE 3 Skin Irrit. 2 Skin Sens. 1	H226 H319 H335 H315 H317	GHS02 GHS07 Wng	H226 H319 H335 H315 H317			D
607-034-00-0	methyl acrylate; methyl propenoate	202-500-6	96-33-3	Flam. Liq. 2 Acute Tox. 4 * Acute Tox. 4 * Acute Tox. 4 * Eye Irrit. 2 STOT SE 3 Skin Irrit. 2 Skin Sens. 1	H225 H332 H312 H302 H319 H335 H315 H317	GHS02 GHS07 Dgr	H225 H332 H312 H302 H319 H335 H315 H317			D
607-035-00-6	methyl methacrylate; methyl 2-methylprop-2-enoate; methyl 2-methylpropenoate	201-297-1	80-62-6	Flam. Liq. 2 STOT SE 3 Skin Irrit. 2 Skin Sens. 1	H225 H335 H315 H317	GHS02 GHS07 Dgr	H225 H335 H315 H317			D

Numri Index	Identifikimi Nderkombetar i Kimikatit	Numri EC	Numri CAS	Klasifikimi		Etiketimi			Limitet specifike te Perqendrimit, Faktoret-SH/M	Shënim
				Klas rreziku dhe Kodi/et i/e kategorise	Kodi i Deklarates se Rrezikut	Kodi/et i/e Fjales/ve Sinjalizuese, Piktogrami	Kodi i Deklarates se Rrezikut	Kodi/et shtese i/te Deklarates se Rrezikut		
607-036-00-1	2-methoxyethyl acetate; methylglycol acetate	203-772-9	110-49-6	Repr. 1B Acute Tox. 4 * Acute Tox. 4 * Acute Tox. 4 *	H360FD H332 H312 H302	GHS08 GHS07 Dgr	H360FD H332 H312 H302			
607-037-00-7	2-ethoxyethyl acetate; ethylglycol acetate	203-839-2	111-15-9	Flam. Liq. 3 Repr. 1B Acute Tox. 4 * Acute Tox. 4 * Acute Tox. 4 *	H226 H360FD H332 H312 H302	GHS02 GHS08 GHS07 Dgr	H226 H360FD H332 H312 H302			
607-038-00-2	2-butoxyethyl acetate; butylglycol acetate	203-933-3	112-07-2	Acute Tox. 4 * Acute Tox. 4 *	H332 H312	GHS07 Wng	H332 H312			
607-039-00-8	2,4-D (ISO); 2,4-dichlorophenoxyacetic acid	202-361-1	94-75-7	Acute Tox. 4 * STOT SE 3 Eye Dam. 1 Skin Sens. 1 Aquatic Chronic 3	H302 H335 H318 H317 H412	GHS05 GHS07 Dgr	H302 H335 H318 H317 H412			
607-040-00-3	Kripra të 2,4-D	—	—	Acute Tox. 4 * Eye Dam. 1 Skin Sens. 1 Aquatic Chronic 2	H302 H318 H317 H411	GHS05 GHS07 GHS09 Dgr	H302 H318 H317 H411			A
607-041-00-9	2,4,5-T (ISO); 2,4,5-trichlorophenoxy acetic acid	202-273-3	93-76-5	Acute Tox. 4 * Eye Irrit. 2 STOT SE 3 Skin Irrit. 2 Aquatic Acute 1 Aquatic Chronic 1	H302 H319 H335 H315 H400 H410	GHS07 GHS09 Wng	H302 H319 H335 H315 H410			

Numri Index	Identifikimi Nderkombetar i Kimikatit	Numri EC	Numri CAS	Klasifikimi		Etiketimi			Limitet specifike te Perqendrimit, Faktoret-SH/M	Shënim
				Klas rreziku dhe Kodi/et i/e kategorise	Kodi i Deklarates se Rrezikut	Kodi/et i/e Fjales/ve Sinjalizuese, Piktogrami	Kodi i Deklarates se Rrezikut	Kodi/et shtese i/te Deklarates se Rrezikut		
607-042-00-4	kripra dhe estere te 2,4,5-T; kripra dhe estere te 2,4,5-trich-lorophenoxy acetic acid	—	—	Acute Tox. 4 * Eye Irrit. 2 STOT SE 3 Skin Irrit. 2 Aquatic Acute 1 Aquatic Chronic 1	H302 H319 H335 H315 H400 H410	GHS07 GHS09 Wng	H302 H319 H335 H315 H410			A
607-043-00-X	dicamba (ISO); 2,5-dichloro-6-methoxybenzoic acid; 3,6-dichloro-2-methoxybenzoic acid	217-635-6	1918-00-9	Acute Tox. 4 * Eye Dam. 1 Aquatic Chronic 3	H302 H318 H412	GHS05 GHS07 Dgr	H302 H318 H412			
607-044-00-5	3,6-dichloro-*o*-anisic acid, komponime me dimethylamine (1:1); [1] potassium 3,6-dichloro-*o*-anisate [2]	218-951-7 [1] 233-002-7 [2]	2300-66-5 [1] 10007-85-9 [2]	Eye Irrit. 2 Aquatic Chronic 3	H319 H412	GHS07 Wng	H319 H412			
607-045-00-0	dichlorprop (ISO); 2-(2,4-dichlorophenoxy) propionic acid	204-390-5	120-36-5	Acute Tox. 4 * Acute Tox. 4 * Skin Irrit. 2 Eye Dam. 1	H312 H302 H315 H318	GHS05 GHS07 Dgr	H312 H302 H315 H318			
607-046-00-6	Kripra te dichlorprop	—	—	Acute Tox. 4 * Acute Tox. 4 * Acute Tox. 4 *	H332 H312 H302	GHS07 Wng	H332 H312 H302			A
607-047-00-1	fenoprop (ISO); 2-(2,4,5-trichlorophenoxy)pro-pionic acid	202-271-2	93-72-1	Acute Tox. 4 * Skin Irrit. 2 Aquatic Acute 1 Aquatic Chronic 1	H302 H315 H400 H410	GHS07 GHS09 Wng	H302 H315 H410			

Numri Index	Identifikimi Nderkombetar i Kimikatit	Numri EC	Numri CAS	Klasifikimi		Etiketimi			Limitet specifike te Perqendrimit, Faktoret-SH/M	Shënim
				Klas rreziku dhe Kodi/et i/e kategorise	Kodi i Deklarates se Rrezikut	Kodi/et i/e Fjales/ve Sinjalizuese, Piktogrami	Kodi i Deklarates se Rrezikut	Kodi/et shtese i/te Deklarates se Rrezikut		
607-048-00-7	Kripra te fenoprop; Kripra te 2-(2,4,5-trichlorophen-oxy)propionic acid	—	—	Acute Tox. 4 * Acute Tox. 4 * Acute Tox. 4 * Aquatic Acute 1 Aquatic Chronic 1	H332 H312 H302 H400 H410	GHS07 GHS09 Wng	H332 H312 H302 H410			A
607-049-00-2	mecoprop (ISO); 2-(4-chloro-*o*-tolyloxy) propionic acid; (*RS*)-2-(4-chloro-*o*-tolyloxy)pro–pionic acid; [1] 2-(4-chloro-2-methylphen–oxy)propionic acid [2]	230-386-8 [1] 202-264-4 [2]	7085-19-0 [1] 708519-0 [2]	Acute Tox. 4 * Skin Irrit. 2 Eye Dam. 1 Aquatic Acute 1 Aquatic Chronic 1	H302 H315 H318 H400 H410	GHS05 GHS07 GHS09 Dgr	H302 H315 H318 H410		M=100	
607-050-00-8	Kripra te mecoprop	—	—	Acute Tox. 4 * Skin Irrit. 2 Eye Dam. 1 Aquatic Acute 1 Aquatic Chronic 1	H302 H315 H318 H400 H410	GHS05 GHS07 GHS09 Dgr	H302 H315 H318 H410			A
607-051-00-3	MCPA (ISO); 4-chloro-*o*-tolyloxyacetic acid	202-360-6	94-74-6	Acute Tox. 4 * Skin Irrit. 2 Eye Dam. 1 Aquatic Acute 1 Aquatic Chronic 1	H302 H315 H318 H400 H410	GHS05 GHS07 GHS09 Dgr	H302 H315 H318 H410			
607-052-00-9	Kripra dhe estere te MCPA	—	—	Acute Tox. 4 * Acute Tox. 4 * Acute Tox. 4 * Aquatic Acute 1 Aquatic Chronic 1	H332 H312 H302 H400 H410	GHS07 GHS09 Wng	H332 H312 H302 H410			A

Numri Index	Identifikimi Nderkombetar i Kimikatit	Numri EC	Numri CAS	Klasifikimi		Etiketimi			Limitet specifike te Perqendrimit, Faktoret-SH/M	Shënim
				Klas rreziku dhe Kodi/et i/e kategorise	Kodi i Deklarates se Rrezikut	Kodi/et i/e Fjales/ve Sinjalizuese, Piktogrami	Kodi i Deklarates se Rrezikut	Kodi/et shtese i/te Deklarates se Rrezikut		
607-053-00-4	MCPB (ISO); 4-(4-chloro-*o*-tolyloxy) butyric acid	202-365-3	94-81-5	Aquatic Acute 1 Aquatic Chronic 1	H400 H410	GHS09 Wng	H410			
607-054-00-X	Kripra dhe estere te MCPB	—	—	Acute Tox. 4 *	H302	GHS07 Wng	H302			A
607-055-00-5	endothal-sodium (ISO); disodium 7-oxabi–cyclo(2,2,1)heptane-2,3-dicar–boxylate	204-959-8	129-67-9	Acute Tox. 3 * Acute Tox. 4 * Eye Irrit. 2 STOT SE 3 Skin Irrit. 2	H301 H312 H319 H335 H315	GHS06 Dgr	H301 H312 H319 H335 H315			
607-056-00-0	warfarin (ISO); [1] (*S*)-4-hydroxy-3-(3-oxo-1-phenylbutyl)-2-benzopyrone; [2] (*R*)-4-hydroxy-3-(3-oxo-1-phenylbutyl)-2-benzopyrone [3]	201-377-6 [1] 226-907-3 [2] 226-908-9 [3]	81-81-2 [1] 5543-57-7 [2] 5543-58-8 [3]	Repr. 1A STOT RE 1 Aquatic Chronic 3	H360D *** H372 ** H412	GHS08 Dgr	H360D *** H372 ** H412			
607-057-00-6	coumachlor (ISO); 3-[1-(4-chlorophenyl)-3-oxobutyl]-4-hydroxycoumarin	201-378-1	81-82-3	STOT RE 2 * Aquatic Chronic 3	H373 ** H412	GHS08 Wng	H373 ** H412			
607-058-00-1	coumafuryl (ISO); fumarin; (*RS*)-3-(1-(2-furyl)-3-oxobu–tyl)4-hydroxycoumarin; 4-hydroxy-3-[3-oxo-1-(2-furyl) butyl]coumarin	204-195-5	117-52-2	Acute Tox. 3 * STOT RE 1 Aquatic Chronic 3	H301 H372 ** H412	GHS06 GHS08 Dgr	H301 H372 ** H412			
607-059-00-7	coumatetralyl; 4-hydroxy-3-(1,2,3,4-tetrahydro-1-naphthyl)coumarin	227-424-0	5836-29-3	Acute Tox. 1 Acute Tox. 2 * STOT RE 1 Aquatic Chronic 3	H310 H300 H372 ** H412	GHS06 GHS08 Dgr	H310 H300 H372 ** H412			

Numri Index	Identifikimi Nderkombetar i Kimikatit	Numri EC	Numri CAS	Klasifikimi		Etiketimi			Limitet specifike te Perqendrimit, Faktoret-SH/M	Shënim
				Klas rreziku dhe Kodi/et i/e kategorise	Kodi i Deklarates se Rrezikut	Kodi/et i/e Fjales/ve Sinjalizuese, Piktogrami	Kodi i Deklarates se Rrezikut	Kodi/et shtese i/te Deklarates se Rrezikut		
607-060-00-2	dicoumarol; 4,4'-dihydroxy-3,3'-methylene-bis(2*H*-chromen-2-one)	200-632-9	66-76-2	STOT RE 1 Acute Tox. 4 * Aquatic Chronic 2	H372 ** H302 H411	GHS08 GHS07 GHS09 Dgr	H372 ** H302 H411			
607-061-00-8	acrylic acid; prop-2-enoic acid	201-177-9	79-10-7	Flam. Liq. 3 Acute Tox. 4 * Acute Tox. 4 * Acute Tox. 4 * Skin Corr. 1A Aquatic Acute 1	H226 H332 H312 H302 H314 H400	GHS02 GHS05 GHS07 GHS09 Dgr	H226 H332 H312 H302 H314 H400		STOT SE 3; H335: C ≥ 1 %	D
607-062-00-3	*n*-butyl acrylate	205-480-7	141-32-2	Flam. Liq. 3 Eye Irrit. 2 STOT SE 3 Skin Irrit. 2 Skin Sens. 1	H226 H319 H335 H315 H317	GHS02 GHS07 Wng	H226 H319 H335 H315 H317			D
607-063-00-9	isobutyric acid	201-195-7	79-31-2	Acute Tox. 4 * Acute Tox. 4 *	H312 H302	GHS07 Wng	H312 H302			
607-064-00-4	benzyl chloroformate	207-925-0	501-53-1	Skin Corr. 1B Aquatic Acute 1 Aquatic Chronic 1	H314 H400 H410	GHS05 GHS09 Dgr	H314 H410		STOT SE 3; H335: C ≥ 5 %	
607-065-00-X	bromoacetic acid	201-175-8	79-08-3	Acute Tox. 3 * Acute Tox. 3 * Acute Tox. 3 * Skin Corr. 1A Skin Sens. 1 Aquatic Acute 1	H331 H311 H301 H314 H317 H400	GHS06 GHS05 GHS09 Dgr	H331 H311 H301 H314 H317 H400			

Numri Index	Identifikimi Nderkombetar i Kimikatit	Numri EC	Numri CAS	Klasifikimi		Etiketimi			Limitet specifike te Perqendrimit, Faktoret-SH/M	Shënim
				Klas rreziku dhe Kodi/et i/e kategorise	Kodi i Deklarates se Rrezikut	Kodi/et i/e Fjales/ve Sinjalizuese, Piktogrami	Kodi i Deklarates se Rrezikut	Kodi/et shtese i/te Deklarates se Rrezikut		
607-066-00-5	dichloroacetic acid	201-207-0	79-43-6	Skin Corr. 1A Aquatic Acute 1	H314 H400	GHS05 GHS09 Dgr	H314 H400			
607-067-00-0	dichloroacetyl chloride	201-199-9	79-36-7	Skin Corr. 1A Aquatic Acute 1	H314 H400	GHS05 GHS09 Dgr	H314 H400			
607-068-00-6	iodoacetic acid	200-590-1	64-69-7	Acute Tox. 3 * Skin Corr. 1A	H301 H314	GHS06 GHS05 Dgr	H301 H314			
607-069-00-1	ethyl bromoacetate	203-290-9	105-36-2	Acute Tox. 2 * Acute Tox. 1 Acute Tox. 2 *	H330 H310 H300	GHS06 Dgr	H330 H310 H300			
607-070-00-7	ethyl chloroacetate	203-294-0	105-39-5	Acute Tox. 3 * Acute Tox. 3 * Acute Tox. 3 * Aquatic Acute 1	H331 H311 H301 H400	GHS06 GHS09 Dgr	H331 H311 H301 H400			
607-071-00-2	ethyl methacrylate	202-597-5	97-63-2	Flam. Liq. 2 Eye Irrit. 2 STOT SE 3 Skin Irrit. 2 Skin Sens. 1	H225 H319 H335 H315 H317	GHS02 GHS07 Dgr	H225 H319 H335 H315 H317			D
607-072-00-8	2-hydroxyethyl acrylate	212-454-9	818-61-1	Acute Tox. 3 * Skin Corr. 1B Skin Sens. 1 Aquatic Acute 1	H311 H314 H317 H400	GHS06 GHS05 GHS09 Dgr	H311 H314 H317 H400		* Skin Sens.1; H317: C ≥ 0,2 %	D
607-073-00-3	4-CPA (ISO); 4-chlorophenoxyacetic acid	204-581-3	122-88-3	Acute Tox. 4 *	H302	GHS07 Wng	H302			

Numri Index	Identifikimi Nderkombetar i Kimikatit	Numri EC	Numri CAS	Klasifikimi		Etiketimi			Limitet specifike te Perqendrimit, Faktoret-SH/M	Shënim
				Klas rreziku dhe Kodi/et i/e kategorise	Kodi i Deklarates se Rrezikut	Kodi/et i/e Fjales/ve Sinjalizuese, Piktogrami	Kodi i Deklarates se Rrezikut	Kodi/et shtese i/te Deklarates se Rrezikut		
607-074-00-9	chlorfenac(ISO); 2,3,6-trichlorophenylacetic acid	201-599-3	85-34-7	Acute Tox. 4 * Aquatic Chronic 2	H302 H411	GHS07 GHS09 Wng	H302 H411			
607-075-00-4	chlorfenprop-methyl; methyl 2-chloro-3-(4-chlorophe–nyl)propionate	238-413-5	14437-17-3	Acute Tox. 4 * Acute Tox. 4 * Aquatic Acute 1 Aquatic Chronic 1	H312 H302 H400 H410	GHS07 GHS09 Wng	H312 H302 H410			
607-076-00-X	dodine(ISO); dodecylguanidinium acetate	219-459-5	2439-10-3	Acute Tox. 4 * Eye Irrit. 2 Skin Irrit. 2 Aquatic Acute 1 Aquatic Chronic 1	H302 H319 H315 H400 H410	GHS07 GHS09 Wng	H302 H319 H315 H410			
607-077-00-5	erbon (ISO); 2-(2,4,5-trichlorophenoxy)ethyl 2,2-dichloropropionate	—	136-25-4	Acute Tox. 4 * Aquatic Chronic 2	H302 H411	GHS07 GHS09 Wng	H302 H411			
607-078-00-0	fluenetil (ISO); 2-fluoroethyl biphenyl-4-ylacetate	—	4301-50-2	Acute Tox. 1 Acute Tox. 2 *	H310 H300	GHS06 Dgr	H310 H300			
607-079-00-6	kelevan (ISO); ethyl 5-(perchloro-5-hydroxy–penta–cyclo[5,3,0,$0^{2,6}$,$0^{3,9}$,$0^{4,8}$]de can-5-yl)-4-oxopentanoate; ethyl 5-(1,2,3,5,6,7,8,9,10,10-decachloro-4-hydroxypenta–cyclo(5,2,1,$0^{2,6}$,$0^{3,9}$,$0^{5,8}$)dec-4-yl)-4-oxovalerate	—	4234-79-1	Acute Tox. 3 * Acute Tox. 4 * Aquatic Chronic 2	H311 H302 H411	GHS06 GHS09 Dgr	H311 H302 H411			

Numri Index	Identifikimi Nderkombetar i Kimikatit	Numri EC	Numri CAS	Klasifikimi		Etiketimi			Limitet specifike te Perqendrimit, Faktoret-SH/M	Shënim
				Klas rreziku dhe Kodi/et i/e kategorise	Kodi i Deklarates se Rrezikut	Kodi/et i/e Fjales/ve Sinjalizuese, Piktogrami	Kodi i Deklarates se Rrezikut	Kodi/et shtese i/te Deklarates se Rrezikut		
607-080-00-1	chloroacetyl chloride	201-171-6	79-04-9	Acute Tox. 3 * Acute Tox. 3 * Acute Tox. 3 * STOT RE 1 Skin Corr. 1A Aquatic Acute 1	H331 H311 H301 H372 ** H314 H400	GHS06 GHS08 GHS05 GHS09 Dgr	H331 H311 H301 H372 ** H314 H400	EUH014 EUH029		
607-081-00-7	fluoroacetic acid	205-631-7	144-49-0	Acute Tox. 2 * Aquatic Acute 1	H300 H400	GHS06 GHS09 Dgr	H300 H400			
607-082-00-2	fluoroacetates, te tretshme	—	—	Acute Tox. 2 * Aquatic Acute 1	H300 H400	GHS06 GHS09 Dgr	H300 H400			A
607-083-00-8	2,4-DB (ISO); 4-(2,4-dichlorophenoxy)butyric acid	202-366-9	94-82-6	Acute Tox. 4 * Aquatic Chronic 2	H302 H411	GHS07 GHS09 Wng	H302 H411			
607-084-00-3	Kripra te 2,4-DB	—	—	Acute Tox. 4 * Eye Dam. 1 Aquatic Chronic 2	H302 H318 H411	GHS05 GHS07 GHS09 Dgr	H302 H318 H411			A
607-085-00-9	benzyl benzoate	204-402-9	120-51-4	Acute Tox. 4 * Aquatic Chronic 2	H302 H411	GHS07 GHS09 Wng	H302 H411			
607-086-00-4	diallyl phthalate	205-016-3	131-17-9	Acute Tox. 4 * Aquatic Acute 1 Aquatic Chronic 1	H302 H400 H410	GHS07 GHS09 Wng	H302 H410			

Numri Index	Identifikimi Nderkombetar i Kimikatit	Numri EC	Numri CAS	Klasifikimi		Etiketimi			Limitet specifike te Perqendrimit, Faktoret-SH/M	Shënim
				Klas rreziku dhe Kodi/et i/e kategorise	Kodi i Deklarates se Rrezikut	Kodi/et i/e Fjales/ve Sinjalizuese, Piktogrami	Kodi i Deklarates se Rrezikut	Kodi/et shtese i/te Deklarates se Rrezikut		
607-088-00-5	methacrylic acid; 2-methylpropenoic acid	201-204-4	79-41-4	Acute Tox. 4 * Acute Tox. 4 * Skin Corr. 1A	H312 H302 H314	GHS05 GHS07 Dgr	H312 H302 H314		STOT SE 3; H335: C ≥ 1 %	D
607-089-00-0	propionic acid ... %	201-176-3	79-09-4	Skin Corr. 1B	H314	GHS05 Dgr	H314		Skin Corr. 1B; H314:C≥25% Skin Irrit.2; H319: 10 % ≤ C<25 % Eye Irrit.2; H319: 10 % ≤C<25 % STOT SE 3; H335: C ≥ 10 %	B
607-090-00-6	thioglycolic acid	200-677-4	68-11-1	Acute Tox. 3 * Acute Tox. 3 * Acute Tox. 3 * Skin Corr. 1B	H331 H311 H301 H314	GHS06 GHS05 Dgr	H331 H311 H301 H314		*	
607-091-00-1	trifluoroacetic acid . . . %	200-929-3	76-05-1	Acute Tox. 4 *	H332	GHS05	H332		*	B
				Skin Corr. 1A Aquatic Chronic 3	H314 H412	GHS07 Dgr	H314 H412			
607-092-00-7	methyl lactate; [1] methyl (±)-lactate; [2] methyl (*R*)-lactate; [3] methyl (*S*)-(-)-lactate [4]	208-930-0 [1] 218-449-8 [2] 241-420-6 [3] 248-704-9 [4]	547-64-8 [1] 2155-30-8 [2] 17392-83-5 [3] 27871-49-4 [4]	Flam. Liq. 3 Eye Irrit. 2 STOT SE 3	H226 H319 H335	GHS02 GHS07 Wng	H226 H319 H335			C
607-093-00-2	propionyl chloride	201-170-0	79-03-8	Flam. Liq. 2 Skin Corr. 1B	H225 H314	GHS02 GHS05 Dgr	H225 H314	EUH014		B D

Numri Index	Identifikimi Nderkombetar i Kimikatit	Numri EC	Numri CAS	Klasifikimi		Etiketimi			Limitet specifike te Perqendrimit, Faktoret-SH/M	Shënim
				Klas rreziku dhe Kodi/et i/e kategorise	Kodi i Deklarates se Rrezikut	Kodi/et i/e Fjales/ve Sinjalizuese, Piktogrami	Kodi i Deklarates se Rrezikut	Kodi/et shtese i/te Deklarates se Rrezikut		
607-094-00-8	peracetic acid . . . %	201-186-8	79-21-0	Flam. Liq. 3 Org. Perox. D **** Acute Tox. 4 * Acute Tox. 4 * Acute Tox. 4 * Skin Corr. 1A Aquatic Acute 1	H226 H242 H332 H312 H302 H314 H400	GHS02 GHS05 GHS07 GHS09 Dgr	H226 H242 H332 H312 H302 H314 H400		* STOT SE 3; H335: C ≥ 1 %	B D
607-095-00-3	maleic acid	203-742-5	110-16-7	Acute Tox. 4 * Eye Irrit. 2 STOT SE 3 Skin Irrit. 2 Skin Sens. 1	H302 H319 H335 H315 H317	GHS07 Wng	H302 H319 H335 H315 H317		Skin Sens. 1; H317: C ≥ 0,1 %	
607-096-00-9	maleic anhydride	203-571-6	108-31-6	Acute Tox. 4 * Skin Corr. 1B Resp. Sens. 1 Skin Sens. 1	H302 H314 H334 H317	GHS08 GHS05 GHS07 Dgr	H302 H314 H334 H317			
607-097-00-4	benzene-1,2,4-tricarboxylic acid 1,2-anhydride; trimellitic anhydride	209-008-0	552-30-7	STOT SE 3 Eye Dam. 1 Resp. Sens. 1 Skin Sens. 1	H335 H318 H334 H317	GHS08 GHS05 GHS07 Dgr	H335 H318 H334 H317			
607-098-00-X	benzene-1,2:4,5-tetracarboxylic dianhydride; benzene-1,2:4,5-tetracarboxylic dianhydride; pyromellitic dianhydride	201-898-9	89-32-7	Eye Dam. 1 Resp. Sens. 1 Skin Sens. 1	H318 H334 H317	GHS08 GHS05 Dgr	H318 H334 H317			

Numri Index	Identifikimi Nderkombetar i Kimikatit	Numri EC	Numri CAS	Klasifikimi		Etiketimi			Limitet specifike te Perqendrimit, Faktoret-SH/M	Shënim
				Klas rreziku dhe Kodi/et i/e kategorise	Kodi i Deklarates se Rrezikut	Kodi/et i/e Fjales/ve Sinjalizuese, Piktogrami	Kodi i Deklarates se Rrezikut	Kodi/et shtese i/te Deklarates se Rrezikut		
607-099-00-5	1,2,3,6-tetrahydrophthalic anhydride; [1] *cis*-1,2,3,6-tetrahydrophthalic anhydride; [2] 3,4,5,6-tetrahydrophthalic anhydride; [3] tetrahydrophthalic anhydride [4]	201-605-4 [1] 213-308-7 [2] 219-374-3 [3] 247-570-9 [4]	85-43-8 [1] 935-79-5 [2] 2426-02-0 [3] 26266-63-7 [4]	Eye Dam. 1 Resp. Sens. 1 Skin Sens. 1 Aquatic Chronic 3	H318 H334 H317 H412	GHS08 GHS05 Dgr	H318 H334 H317 H412			C
607-100-00-9	benzophenone-3,3',4,4'-tetracar–boxylic dianhydride; 4,4'-carbonyldi(phthalic anhydride)	219-348-1	2421-28-5	Eye Irrit. 2 STOT SE 3	H319 H335	GHS07 Wng	H319 H335		Eye Irrit. 2; H319: C ≥ 1 % STOT SE 3; H335: C ≥ 1 %	
607-101-00-4	1,4,5,6,7,7-hexachlorobicyclo [2,2,1]hept-5-ene-2,3-dicar–boxylic anhydride chlorendic anhydride	204-077-3	115-27-5	Eye Irrit. 2 STOT SE 3 Skin Irrit. 2	H319 H335 H315	GHS07 Wng	H319 H335 H315		Skin Irrit. 2; H315: C ≥ 1 % Eye Irrit. 2; H319: C ≥ 1 % STOT SE 3; H335: C ≥ 1 %	
607-102-00-X	cyclohexane-1,2-dicarboxylic anhydride; [1] *cis*-cyclohexane-1,2-dicarboxylic anhydride; [2] *trans*-cyclohexane-1,2-dicar–boxylic anhydride [3]	201-604-9 [1] 236-086-3 [2] 238-009-9 [3]	85-42-7 [1] 13149-00-3 [2] 14166-21-3 [3]	Eye Dam. 1 Resp. Sens. 1 Skin Sens. 1	H318 H334 H317	GHS08 GHS05 Dgr	H318 H334 H317			C
607-103-00-5	succinic anhydride	203-570-0	108-30-5	Acute Tox. 4 * Eye Irrit. 2 STOT SE 3	H302 H319 H335	GHS07 Wng	H302 H319 H335		* Eye Irrit. 2; H319: C ≥ 1 % STOT SE 3; H335: C ≥ 1 %	

Numri Index	Identifikimi Nderkombetar i Kimikatit	Numri EC	Numri CAS	Klasifikimi		Etiketimi			Limitet specifike te Perqendrimit, Faktoret-SH/M	Shënim
				Klas rreziku dhe Kodi/et i/e kategorise	Kodi i Deklarates se Rrezikut	Kodi/et i/e Fjales/ve Sinjalizuese, Piktogrami	Kodi i Deklarates se Rrezikut	Kodi/et shtese i/te Deklarates se Rrezikut		
607-104-00-0	cyclopentane-1,2,3,4-tetracar–boxylic dianhydride	227-964-7	6053-68-5	Eye Irrit. 2 STOT SE 3	H319 H335	GHS07 Wng	H319 H335		Eye Irrit. 2; H319: C ≥ 1 % STOT SE 3; H335: C ≥ 1 %	
607-105-00-6	8,9,10-trinorborn-5-ene-2,3-dicarboxylic anhydride; [1] 1,2,3,6-tetrahydro-3,6-metha–nophthalic anhydride; [2] (1α,2α,3β,6β)-1,2,3,6-tetrahydro-3,6-methanophthalic anhydride [3]	204-957-7 [1] 212-557-9 [2] 220-384-5 [3]	129-64-6 [1] 826-62-0 [2] 2746-19-2 [3]	Eye Dam. 1 Resp. Sens. 1 Skin Sens. 1	H318 H334 H317	GHS08 GHS05 Dgr	H318 H334 H317			C
607-106-00-1	8,9-dinorborn-5-ene-2,3-dicar–boxylic anhydride	—	123748-85-6	Acute Tox. 4 * Eye Irrit. 2 STOT SE 3 Skin Irrit. 2 Resp. Sens. 1	H302 H319 H335 H315 H334	GHS08 GHS07 Dgr	H302 H319 H335 H315 H334		STOT SE 3; H335: C ≥ 10 %	C
607-107-00-7	2-ethylhexyl acrylate	203-080-7	103-11-7	STOT SE 3 Skin Irrit. 2 Skin Sens. 1	H335 H315 H317	GHS07 Wng	H335 H315 H317			D
607-108-00-2	2-hydroxy-1-methylethyla–crylate; [1] 2-hydroxypropylacrylate; [2] acrylic acid, monoester me propane-1,2-diol [3]	220-852-9 [1] 213-663-8 [2] 247-118-0 [3]	2918-23-2 [1] 999-61-1 [2] 25584-83-2 [3]	Acute Tox. 3 * Acute Tox. 3 * Acute Tox. 3 * Skin Corr. 1B Skin Sens. 1	H331 H311 H301 H314 H317	GHS06 GHS05 Dgr	H331 H311 H301 H314 H317		* Skin Sens. 1; H317: C ≥ 0,2 %	C D
607-109-00-8	hexamethylene diacrylate; hexane-1,6-diol diacrylate	235-921-9	13048-33-4	Eye Irrit. 2 Skin Irrit. 2 Skin Sens. 1	H319 H315 H317	GHS07 Wng	H319 H315 H317			D

Numri Index	Identifikimi Nderkombetar i Kimikatit	Numri EC	Numri CAS	Klasifikimi		Etiketimi			Limitet specifike te Perqendrimit, Faktoret-SH/M	Shënim
				Klas rreziku dhe Kodi/et i/e kategorise	Kodi i Deklarates se Rrezikut	Kodi/et i/e Fjales/ve Sinjalizuese, Piktogrami	Kodi i Deklarates se Rrezikut	Kodi/et shtese i/te Deklarates se Rrezikut		
607-110-00-3	pentaerythritol triacrylate	222-540-8	3524-68-3	Eye Irrit. 2 Skin Irrit. 2 Skin Sens. 1	H319 H315 H317	GHS07 Wng	H319 H315 H317			D
607-111-00-9	2,2-bis(acryloyloxymethyl)butyl acrylate; trimethylolpropane triacrylate	239-701-3	15625-89-5	Eye Irrit. 2 Skin Irrit. 2 Skin Sens. 1	H319 H315 H317	GHS07 Wng	H319 H315 H317			D
607-112-00-4	2,2-dimethyltrimethylene diacrylate; neopentyl glycol diacrylate	218-741-5	2223-82-7	Acute Tox. 3 * Eye Irrit. 2 Skin Irrit. 2 Skin Sens. 1	H311 H319 H315 H317	GHS06 Dgr	H311 H319 H315 H317		*	D
607-113-00-X	isobutyl methacrylate	202-613-0	97-86-9	Flam. Liq. 3 Eye Irrit. 2 STOT SE 3 Skin Irrit. 2 Skin Sens. 1 Aquatic Acute 1	H226 H319 H335 H315 H317 H400	GHS02 GHS07 GHS09 Wng	H226 H319 H335 H315 H317 H400			D
607-114-00-5	ethylene dimethacrylate	202-617-2	97-90-5	STOT SE 3 Skin Sens. 1	H335 H317	GHS07 Wng	H335 H317		STOT SE 3; H335: C ≥ 10 %	D
607-115-00-0	isobutyl acrylate	203-417-8	106-63-8	Flam. Liq. 3 Acute Tox. 4 * Acute Tox. 4 * Skin Irrit. 2 Skin Sens. 1	H226 H332 H312 H315 H317	GHS02 GHS07 Wng	H226 H332 H312 H315 H317			D
607-116-00-6	cyclohexyl acrylate	221-319-3	3066-71-5	STOT SE 3 Skin Irrit. 2 Aquatic Chronic 2	H335 H315 H411	GHS07 GHS09 Wng	H335 H315 H411		STOT SE 3; H335: C ≥ 10 %	D

Numri Index	Identifikimi Nderkombetar i Kimikatit	Numri EC	Numri CAS	Klasifikimi		Etiketimi			Limitet specifike te Perqendrimit, Faktoret-SH/M	Shënim
				Klas rreziku dhe Kodi/et i/e kategorise	Kodi i Deklarates se Rrezikut	Kodi/et i/e Fjales/ve Sinjalizuese, Piktogrami	Kodi i Deklarates se Rrezikut	Kodi/et shtese i/te Deklarates se Rrezikut		
607-117-00-1	2,3-epoxypropyl acrylate; glycidyl acrylate	203-440-3	106-90-1	Acute Tox. 3 * Acute Tox. 3 * Acute Tox. 3 * Skin Corr. 1B Skin Sens. 1	H331 H311 H301 H314 H317	GHS06 GHS05 Dgr	H331 H311 H301 H314 H317		* Skin Sens. 1; H317: C ≥ 0,2 %	D
607-118-00-7	1-methyltrimethylene diacrylate; 1,3-butylene glycol diacrylate	243-105-9	19485-03-1	Acute Tox. 4 * Skin Corr. 1B Skin Sens. 1	H312 H314 H317	GHS05 GHS07 Dgr	H312 H314 H317			D
607-119-00-2	tetramethylene diacrylate; 1,4-butyleneglycol diacrylate	213-979-6	1070-70-8	Acute Tox. 4 * Skin Corr. 1B Skin Sens. 1	H312 H314 H317	GHS05 GHS07 Dgr	H312 H314 H317			D
607-120-00-8	2,2'-oxydiethyl diacrylate; diethylene glycol diacrylate	223-791-6	4074-88-8	Acute Tox. 3 * Eye Irrit. 2 Skin Irrit. 2 Skin Sens. 1	H311 H319 H315 H317	GHS06 Dgr	H311 H319 H315 H317		* Skin Sens.1; H317: C ≥ 0,2 %	D
607-121-00-3	8,9,10-trinorborn-2-yl acrylate	—	10027-06-2	Acute Tox. 4 * Skin Irrit. 2 Skin Sens. 1	H312 H315 H317	GHS07 Wng	H312 H315 H317			D
607-122-00-9	pentaerythritol tetraacrylate	225-644-1	4986-89-4	Eye Irrit. 2 Skin Irrit. 2 Skin Sens. 1	H319 H315 H317	GHS07 Wng	H319 H315 H317			D
607-123-00-4	2,3-epoxypropyl methacrylate; glycidyl methacrylate	203-441-9	106-91-2	Acute Tox. 4 * Acute Tox. 4 * Acute Tox. 4 * Eye Irrit. 2 Skin Irrit. 2 Skin Sens. 1	H332 H312 H302 H319 H315 H317	GHS07 Wng	H332 H312 H302 H319 H315 H317			D

Numri Index	Identifikimi Nderkombetar i Kimikatit	Numri EC	Numri CAS	Klasifikimi		Etiketimi			Limitet specifike te Perqendrimit, Faktoret-SH/M	Shënim
				Klas rreziku dhe Kodi/et i/e kategorise	Kodi i Deklarates se Rrezikut	Kodi/et i/e Fjales/ve Sinjalizuese, Piktogrami	Kodi i Deklarates se Rrezikut	Kodi/et shtese i/te Deklarates se Rrezikut		
607-124-00-X	2-hydroxyethyl methacrylate	212-782-2	868-77-9	Eye Irrit. 2 Skin Irrit. 2 Skin Sens. 1	H319 H315 H317	GHS07 Wng	H319 H315 H317			D
607-125-00-5	2-hydroxypropyl methacrylate; [1] 3-hydroxypropyl methacrylate [2]	213-090-3 [1] 220-426-2 [2]	923-26-2 [1] 2761-09-3 [2]	Eye Irrit. 2 Skin Sens. 1	H319 H317	GHS07 Wng	H319 H317			C D
607-126-00-0	2,2'-(ethylenedioxy)diethyl diacrylate; triethylene glycol diacrylate	216-853-9	1680-21-3	Eye Irrit. 2 Skin Irrit. 2 Skin Sens. 1	H319 H315 H317	GHS07 Wng	H319 H315 H317			D
607-127-00-6	2-diethylaminoethyl metha–crylate	203-275-7	105-16-8	Acute Tox. 4 * Eye Irrit. 2 Skin Irrit. 2 Skin Sens. 1	H332 H319 H315 H317	GHS07 Wng	H332 H319 H315 H317			D
607-128-00-1	2-*tert*-butylaminoethyl metha–crylate	223-228-4	3775-90-4	Eye Irrit. 2 Skin Irrit. 2 Skin Sens. 1	H319 H315 H317	GHS07 Wng	H319 H315 H317			D
607-129-00-7	ethyl lactate; ethyl DL-lactate; [1] ethyl (*S*)-2-hydroxypropionate; ethyl L-lactate; ethyl-(*S*)-lactate [2]	202-598-0 [1] 211-694-1 [2]	97-64-3 [1] 687-47-8 [2]	Flam. Liq. 3 STOT SE 3 Eye Dam. 1	H226 H335 H318	GHS02 GHS05 GHS07 Dgr	H226 H335 H318			C
607-130-00-2	pentyl acetate; [1] isopentyl acetate; [2] 1-methylbutyl acetate; [3] 2-methylbutyl acetat; [4] 2(or 3)-methylbutyl acetate [5]	211-047-3 [1] 204-662-3 [2] 210-946-8 [3] 210-843-8 [4] 282-263-3 [5]	628-63-7 [1] 123-92-2 [2] 626-38-0 [3] 624-41-9 [4] 84145-37-9 [5]	Flam. Liq. 3	H226	GHS02 Wng	H226	EUH066		C

Numri Index	Identifikimi Nderkombetar i Kimikatit	Numri EC	Numri CAS	Klasifikimi		Etiketimi			Limitet specifike te Perqendrimit, Faktoret-SH/M	Shënim
				Klas rreziku dhe Kodi/et i/e kategorise	Kodi i Deklarates se Rrezikut	Kodi/et i/e Fjales/ve Sinjalizuese, Piktogrami	Kodi i Deklarates se Rrezikut	Kodi/et shtese i/te Deklarates se Rrezikut		
607-131-00-8	isopentyl propionate; [1] pentyl propionate; [2] 2-methylbutyl propionate [3]	203-322-1 [1] 210-852-7 [2] 219-449-0 [3]	105-68-0 [1] 624-54-4 [2] 2438-20-2 [3]	Flam. Liq. 3	H226	GHS02 Wng	H226			C
607-132-00-3	2-dimethylaminoethyl metha–crylate	220-688-8	2867-47-2	Acute Tox. 4 * Acute Tox. 4 * Eye Irrit. 2 Skin Irrit. 2 Skin Sens. 1	H312 H302 H319 H315 H317	GHS07 Wng	H312 H302 H319 H315 H317			D
607-133-00-9	Estere monoalkile ose monoarile ose monoalkilarilike te acidit akrilik me perjashtim te atyre te specifikuara diku tjeter ne kete Shtojce	—	—	Eye Irrit. 2 STOT SE 3 Skin Irrit. 2 Aquatic Chronic 2	H319 H335 H315 H411	GHS07 GHS09 Wng	H319 H335 H315 H411		STOT SE 3; H335: C ≥ 10 %	A
607-134-00-4	Estere monoalkile ose monoarile ose monoalkilarilike te acidit meta-krilik me perjashtim te atyre te specifikuara diku tjeter ne kete Shtojce	—	—	Eye Irrit. 2 STOT SE 3 Skin Irrit. 2	H319 H335 H315	GHS07 Wng	H319 H335 H315		STOT SE 3; H335: C ≥ 10 %	A
607-135-00-X	butyric acid	203-532-3	107-92-6	Skin Corr. 1B	H314	GHS05 Dgr	H314			
607-136-00-5	butyryl chloride	205-498-5	141-75-3	Flam. Liq. 2 Skin Corr. 1B	H225 H314	GHS02 GHS05 Dgr	H225 H314			
607-137-00-0	methyl acetoacetate	203-299-8	105-45-3	Eye Irrit. 2	H319	GHS07 Wng	H319			

Numri Index	Identifikimi Nderkombetar i Kimikatit	Numri EC	Numri CAS	Klasifikimi		Etiketimi			Limitet specifike te Perqendrimit, Faktoret-SH/M	Shënim
				Klas rreziku dhe Kodi/et i/e kategorise	Kodi i Deklarates se Rrezikut	Kodi/et i/e Fjales/ve Sinjalizuese, Piktogrami	Kodi i Deklarates se Rrezikut	Kodi/et shtese i/te Deklarates se Rrezikut		
607-138-00-6	butyl chloroformate; chloroformic acid butyl ester	209-750-5	592-34-7	Flam. Liq. 3 Acute Tox. 3 * Skin Corr. 1B	H226 H331 H314	GHS02 GHS06 GHS05 Dgr	H226 H331 H314			
607-139-00-1	2-chloropropionic acid	209-952-3	598-78-7	Acute Tox. 4 * Skin Corr. 1A	H302 H314	GHS05 GHS07 Dgr	H302 H314			
607-140-00-7	isobutyryl chloride	201-194-1	79-30-1	Flam. Liq. 2 Skin Corr. 1A	H225 H314	GHS02 GHS05 Dgr	H225 H314			
607-141-00-2	oxydiethylene bis(chloro–formate)	203-430-9	106-75-2	Acute Tox. 4 * Skin Irrit. 2 Eye Dam. 1 Aquatic Chronic 2	H302 H315 H318 H411	GHS05 GHS07 GHS09 Dgr	H302 H315 H318 H411			
607-142-00-8	propyl chloroformate; chloroformic acid propylester; *n*-propyl chloroformate	203-687-7	109-61-5	Flam. Liq. 2 Acute Tox. 3 * Skin Corr. 1B	H225 H331 H314	GHS02 GHS06 GHS05 Dgr	H225 H331 H314			
607-143-00-3	valeric acid	203-677-2	109-52-4	Skin Corr. 1B Aquatic Chronic 3	H314 H412	GHS05 Dgr	H314 H412			
607-144-00-9	adipic acid	204-673-3	124-04-9	Eye Irrit. 2	H319	GHS07 Wng	H319			

Numri Index	Identifikimi Nderkombetar i Kimikatit	Numri EC	Numri CAS	Klasifikimi		Etiketimi			Limitet specifike te Perqendrimit, Faktoret-SH/M	Shënim
				Klas rreziku dhe Kodi/et i/e kategorise	Kodi i Deklarates se Rrezikut	Kodi/et i/e Fjales/ve Sinjalizuese, Piktogrami	Kodi i Deklarates se Rrezikut	Kodi/et shtese i/te Deklarates se Rrezikut		
607-145-00-4	methanesulphonic acid	200-898-6	75-75-2	Skin Corr. 1B	H314	GHS05 Dgr	H314			
607-146-00-X	fumaric acid	203-743-0	110-17-8	Eye Irrit. 2	H319	GHS07 Wng	H319			
607-147-00-5	oxalic acid diethylester; diethyl oxalate	202-464-1	95-92-1	Acute Tox. 4 * Eye Irrit. 2	H302 H319	GHS07 Wng	H302 H319			
607-148-00-0	guanidinium chloride; guanadine hydrochloride	200-002-3	50-01-1	Acute Tox. 4 * Eye Irrit. 2 Skin Irrit. 2	H302 H319 H315	GHS07 Wng	H302 H319 H315			
607-149-00-6	urethane (INN); ethyl carbamate	200-123-1	51-79-6	Carc. 1B	H350	GHS08 Dgr	H350			
607-150-00-1	endothal (ISO); 7-oxabicyclo(2,2,1)heptane-2,3-dicarboxylic acid	205-660-5	145-73-3	Acute Tox. 3 * Acute Tox. 4 * Eye Irrit. 2 STOT SE 3 Skin Irrit. 2	H301 H312 H319 H335 H315	GHS06 Dgr	H301 H312 H319 H335 H315			
607-151-00-7	propargite (ISO); 2-(4-*tert*-butylphenoxy) cyclohexyl prop-2-ynyl sulphite	219-006-1	2312-35-8	Carc. 2 Acute Tox. 3 * Skin Irrit. 2 Eye Dam. 1 Aquatic Acute 1 Aquatic Chronic 1	H351 H331 H315 H318 H400 H410	GHS06 GHS08 GHS05 GHS09 Dgr	H351 H331 H315 H318 H410		M = 10	
607-152-00-2	2,3,6-TBA (ISO); 2,3,6-trichlorobenzoic acid	200-026-4	50-31-7	Acute Tox. 4 * Aquatic Chronic 2	H302 H411	GHS07 GHS09 Wng	H302 H411			
607-153-00-8	benazolin (ISO); 4-chloro-2,3-dihydro-2-oxo-1,3-benzothiazol-3-ylacetic acid	223-297-0	3813-05-6	Eye Irrit. 2 Skin Irrit. 2 Aquatic Chronic 3	H319 H315 H412	GHS07 Wng	H319 H315 H412			

Numri Index	Identifikimi Nderkombetar i Kimikatit	Numri EC	Numri CAS	Klasifikimi		Etiketimi			Limitet specifike te Perqendrimit, Faktoret-SH/M	Shënim
				Klas rreziku dhe Kodi/et i/e kategorise	Kodi i Deklarates se Rrezikut	Kodi/et i/e Fjales/ve Sinjalizuese, Piktogrami	Kodi i Deklarates se Rrezikut	Kodi/et shtese i/te Deklarates se Rrezikut		
607-154-00-3	ethyl *N*-benzoyl-*N*-(3,4-dich–lorophenyl)-DL-alaninate; benzoylprop-ethyl (ISO)	244-845-5	22212-55-1	Acute Tox. 4 * Aquatic Acute 1 Aquatic Chronic 1	H302 H400 H410	GHS07 GHS09 Wng	H302 H410			
607-155-00-9	3-(3-amino-5-(1-methylgua–nidino)-1-oxopentylamino-6-(4-amino-2-oxo-2,3-dihydro-pyri–midin-1-yl)-2,3-dihydro-(6*H*)-pyran-2-carboxylic acid; blasticidin-s	—	2079-00-7	Acute Tox. 2 *	H300	GHS06 Dgr	H300			
607-156-00-4	chlorfenson (ISO); 4-chlorophenyl 4-chloroben–zenesulfonate	201-270-4	80-33-1	Acute Tox. 4 * Skin Irrit. 2 Aquatic Acute 1 Aquatic Chronic 1	H302 H315 H400 H410	GHS07 GHS09 Wng	H302 H315 H410			
607-157-00-X	3-(3-biphenyl-4-yl-1,2,3,4-tetrahydro-1-naphthyl)-4-hydroxycoumarin; difenacoum	259-978-4	56073-07-5	Acute Tox. 2 * STOT RE 1 Aquatic Acute 1 Aquatic Chronic 1	H300 H372 ** H400 H410	GHS06 GHS08 GHS09 Dgr	H300 H372 ** H410			
607-158-00-5	Kripe sodium e chloroacetic acid; sodium chloroacetate	223-498-3	3926-62-3	Acute Tox. 3 * Skin Irrit. 2 Aquatic Acute 1	H301 H315 H400	GHS06 GHS09 Dgr	H301 H315 H400			
607-159-00-0	chlorobenzilate (ISO); ethyl 2,2-di(4-chlorophenyl)-2-hydroxyacetate; ethyl 4,4'-dichlorobenzilate	208-110-2	510-15-6	Acute Tox. 4 * Aquatic Acute 1 Aquatic Chronic 1	H302 H400 H410	GHS07 GHS09 Wng	H302 H410			

Numri Index	Identifikimi Nderkombetar i Kimikatit	Numri EC	Numri CAS	Klasifikimi		Etiketimi			Limitet specifike te Perqendrimit, Faktoret-SH/M	Shënim
				Klas rreziku dhe Kodi/et i/e kategorise	Kodi i Deklarates se Rrezikut	Kodi/et i/e Fjales/ve Sinjalizuese, Piktogrami	Kodi i Deklarates se Rrezikut	Kodi/et shtese i/te Deklarates se Rrezikut		
607-160-00-6	isobutyl 2-(4-(4-chlorophen-oxy)phenoxy)propionate; clofop-isobutyl (ISO)	—	51337-71-4	Acute Tox. 4 *	H302	GHS07 Wng	H302			
607-161-00-1	Krip diethanolamine e 4-CPA	—	—	Acute Tox. 4 *	H302	GHS07 Wng	H302			
607-162-00-7	dalapon; 2,2-dichloropropionic acid; [1] dalapon-sodium; sodium 2,2-dichloropropionate [2]	200-923-0 [1] 204-828-5 [2]	75-99-0 [1] 127-20-8 [2]	Skin Irrit. 2 Eye Dam. 1 Aquatic Chronic 3	H315 H318 H412	GHS05 Dgr	H315 H318 H412			
607-163-00-2	3-acetyl-6-methyl-2*H*-pyran-2,4(3*H*)-dione; dehydracetic acid	208-293-9	520-45-6	Acute Tox. 4 *	H302	GHS07 Wng	H302			
607-164-00-8	sodium 1-(3,4-dihydro-6-methyl-2,4-dioxo-2*H*-pyran-3-ylidene)ethonolate; sodium dehydracetate	224-580-1	4418-26-2	Acute Tox. 4 *	H302	GHS07 Wng	H302			
607-165-00-3	diclofop-methyl (ISO) methyl 2-(4-(2,4-dichlorophen-oxy)phenoxy)propionate; methyl (*RS*)-2-[4-(2,4-dichlorop-henoxy)phenoxy]propionate;	257-141-8	51338-27-3	Acute Tox. 4 * Skin Sens. 1 Aquatic Acute 1 Aquatic Chronic 1	H302 H317 H400 H410	GHS07 GHS09 Wng	H302 H317 H410			

Numri Index	Identifikimi Nderkombetar i Kimikatit	Numri EC	Numri CAS	Klasifikimi		Etiketimi			Limitet specifike te Perqendrimit, Faktoret-SH/M	Shënim
				Klas rreziku dhe Kodi/et i/e kategorise	Kodi i Deklarates se Rrezikut	Kodi/et i/e Fjales/ve Sinjalizuese, Piktogrami	Kodi i Deklarates se Rrezikut	Kodi/et shtese i/te Deklarates se Rrezikut		
607-166-00-9	medinoterb acetate (ISO); 6-*tert*-butyl-3-methyl-2,4-dini–trophenyl acetate	219-634-6	2487-01-6	Acute Tox. 3 * Acute Tox. 4 *	H301 H312	GHS06 Dgr	H301 H312			
607-167-00-4	sodium 3-chloroacrylate	—	4312-97-4	Acute Tox. 4 * Acute Tox. 4 *	H312 H302	GHS07 Wng	H312 H302			
607-168-00-X	dipropyl 6,7-methylenedioxy-1,2,3,4-tetrahydro-3-methyl–naphthalene-1,2-dicarboxylate; propylisome	—	83-59-0	Acute Tox. 3 * Acute Tox. 4 * Aquatic Acute 1 Aquatic Chronic 1	H311 H302 H400 H410	GHS06 GHS09 Dgr	H311 H302 H410			
607-169-00-5	sodium fluoroacetate	200-548-2	62-74-8	Acute Tox. 2 * Acute Tox. 1 Acute Tox. 2 * Aquatic Acute 1	H330 H310 H300 H400	GHS06 GHS09 Dgr	H330 H310 H300 H400			
607-170-00-0	bis(1,2,3-trithiacyclohexyldi–methylammonium) oxalate; thiocyclam-oxalate	250-859-2	31895-22-4	Acute Tox. 4 * Acute Tox. 4 * Aquatic Acute 1 Aquatic Chronic 1	H312 H302 H400 H410	GHS07 GHS09 Wng	H312 H302 H410			
607-172-00-1	4-hydroxy-3-(3-(4'-bromo-4-biphenylyl)-1,2,3,4-tetrahydro-1-naphthyl)coumarin; Brodifacoum	259-980-5	56073-10-0	Acute Tox. 1 Acute Tox. 2 * STOT RE 1 Aquatic Acute 1 Aquatic Chronic 1	H310 H300 H372 ** H400 H410	GHS06 GHS08 GHS09 Dgr	H310 H300 H372 ** H410			
607-173-00-7	dimethyl (3-methyl-4-(5-nitro-3-ethoxycarbonyl-2-thie–nyl)azo)phenylnitrilodipro–pionate	400-460-6	—	Skin Sens. 1 Aquatic Chronic 3	H317 H412	GHS07 Wng	H317 H412			

Numri Index	Identifikimi Nderkombetar i Kimikatit	Numri EC	Numri CAS	Klasifikimi		Etiketimi			Limitet specifike te Perqendrimit, Faktoret-SH/M	Shënim
				Klas rreziku dhe Kodi/et i/e kategorise	Kodi i Deklarates se Rrezikut	Kodi/et i/e Fjales/ve Sinjalizuese, Piktogrami	Kodi i Deklarates se Rrezikut	Kodi/et shtese i/te Deklarates se Rrezikut		
607-174-00-2	Mas reaksioni i dodecyl 3-(2,2,4,4-tetramethyl-21-oxo-7-oxa-3,20-diazadis–piro(5,1,11,2)henicosan-20-yl)propionate dhe tetradecyl 3-(2,2,4,4-tetramethyl-21-oxo-7-oxa-3,20-diazadis–piro(5,1,11,2)henicosan-20-yl)propionate	400-580-9	—	Skin Irrit. 2 Aquatic Chronic 2	H315 H411	GHS07 GHS09 Wng	H315 H411			
607-175-00-8	methyl 2-(2-nitrobenzyli–dene)acetoacetate	400-650-9	39562-27-1	Skin Sens. 1 Aquatic Chronic 2	H317 H411	GHS07 GHS09 Wng	H317 H411			
607-176-00-3	Mas reaksioni i α-3-(3-(2*H*-benzotriazol-2-yl)-5-*tert*-butyl-4-hydroxyphenyl)propionyl-ω-hydroxypoly(oxyethylene) dheα-3-(3-(2*H*-benzotriazol-2-yl)-5- *tert*-butyl-4-hydroxyphenyl)pro– pionyl-ω-3-(3-(2*H*-benzotriazol-2-yl)-5-*tert*-butyl-4-hydroxyphe–nyl)propionyloxypoly(oxy–ethylene)	400-830-7	—	Skin Sens. 1 Aquatic Chronic 2	H317 H411	GHS07 GHS09 Wng	H317 H411			
607-177-00-9	tribenuron-methyl (ISO); methyl 2-[N-(4-methoxy-6-methyl-1,3,5-triazin-2-yl)-N-methylcarbamoylsulfa–moyl]benzoate	401-190-1	101200-48-0	Skin Sens. 1 Aquatic Acute 1 Aquatic Chronic 1	H317 H400 H410	GHS07 GHS09 Wng	H317 H410		M = 100	

Numri Index	Identifikimi Nderkombetar i Kimikatit	Numri EC	Numri CAS	Klasifikimi		Etiketimi			Limitet specifike te Perqendrimit, Faktoret-SH/M	Shënim
				Klas rreziku dhe Kodi/et i/e kategorise	Kodi i Deklarates se Rrezikut	Kodi/et i/e Fjales/ve Sinjalizuese, Piktogrami	Kodi i Deklarates se Rrezikut	Kodi/et shtese i/te Deklarates se Rrezikut		
607-178-00-4	methyl α-((4,6-dimethoxypyri–midin-2-yl)ureidosulphonyl)-*o*-toluate	401-340-6	83055-99-6	Skin Sens. 1 Aquatic Chronic 2	H317 H411	GHS07 GHS09 Wng	H317 H411			
607-179-00-X	(benzothiazol-2-ylthio)succinic acid	401-450-4	95154-01-1	Skin Sens. 1	H317	GHS07 Wng	H317			
607-180-00-5	potassium 2-hydroxycarbazole-1-carboxylate	401-630-2	96566-70-0	Acute Tox. 4 * Eye Irrit. 2 STOT SE 3 Aquatic Chronic 3	H302 H319 H335 H412	GHS07 Wng	H302 H319 H335 H412			
607-181-00-0	3,5-dichloro-2,4-difluorobenzoyl fluoride	401-800-6	101513-70-6	Acute Tox. 3 * Skin Corr. 1B Acute Tox. 4 * Skin Sens. 1 Aquatic Chronic 3	H331 H314 H302 H317 H412	GHS06 GHS05 Dgr	H331 H314 H302 H317 H412	EUH029		
607-182-00-6	methyl 3-sulphamoyl-2-thenoate	402-050-2	—	Skin Sens. 1	H317	GHS07 Wng	H317			
607-183-00-1	zinc 2-hydroxy-5-C_{13-18}al–kylbenzoate	402-280-3	—	Eye Irrit. 2 Skin Irrit. 2 Aquatic Chronic 2	H319 H315 H411	GHS07 GHS09 Wng	H319 H315 H411			
607-184-00-7	*S*-(3-trimethoxysilyl)propyl 19-isocyanato-11-(6-isocyanato–hexyl)-10,12-dioxo-2,9,11,13-tetraazanonadecanethioate	402-290-8	85702-90-5	Flam. Liq. 3 Resp. Sens. 1 Skin Sens. 1	H226 H334 H317	GHS02 GHS08 Dgr	H226 H334 H317			
607-185-00-2	ethyl *trans*-3-dimethylaminoa–crylate	402-650-4	1117-37-9	Skin Sens. 1	H317	GHS07 Wng	H317			

Numri Index	Identifikimi Nderkombetar i Kimikatit	Numri EC	Numri CAS	Klasifikimi		Etiketimi			Limitet specifike te Perqendrimit, Faktoret-SH/M	Shënim
				Klas rreziku dhe Kodi/et i/e kategorise	Kodi i Deklarates se Rrezikut	Kodi/et i/e Fjales/ve Sinjalizuese, Piktogrami	Kodi i Deklarates se Rrezikut	Kodi/et shtese i/te Deklarates se Rrezikut		
607-186-00-8	quinclorac (ISO); 3,7-dichloroquinoline-8-carboxylic acid	402-780-1	84087-01-4	Skin Sens. 1	H317	GHS07 Wng	H317			
607-187-00-3	bis(2,2,6,6-tetramethyl-4-piperidyl) succinate	402-940-0	62782-03-0	Eye Irrit. 2 Aquatic Chronic 3	H319 H412	GHS07 Wng	H319 H412			
607-188-00-9	hydrogen sodium *N*-carboxyla–toethyl-*N*-octadec-9-enylma–leamate	402-970-4	—	Skin Sens. 1 Aquatic Chronic 2	H317 H411	GHS07 GHS09 Wng	H317 H411			
607-189-00-4	trimethylenediaminetetraacetic acid	400-400-9	1939-36-2	Acute Tox. 4 * Eye Dam. 1	H302 H318	GHS05 GHS07 Dgr	H302 H318			
607-190-00-X	methyl acrylamidometho–xyacetate (qe permban ≥ 0,1 % acrylamid)	401-890-7	77402-03-0	Carc. 1B Muta. 1B Acute Tox. 4 * Eye Irrit. 2	H350 H340 H302 H319	GHS08 GHS07 Dgr	H350 H340 H302 H319			
607-191-00-5	isobutyl 3,4-epoxybutyrate	401-920-9	100181-71-3	Skin Irrit. 2 Skin Sens. 1 Aquatic Acute 1 Aquatic Chronic 1	H315 H317 H400 H410	GHS07 GHS09 Wng	H315 H317 H410			
607-192-00-0	disodium *N*-carboxymethyl-*N*-(2-(2-hydroxye–thoxy)ethyl)glycinate	402-360-8	92511-22-3	Eye Dam. 1	H318	GHS05 Dgr	H318			

Numri Index	Identifikimi Nderkombetar i Kimikatit	Numri EC	Numri CAS	Klasifikimi		Etiketimi			Limitet specifike te Perqendrimit, Faktoret-SH/M	Shënim
				Klas rreziku dhe Kodi/et i/e kategorise	Kodi i Deklarates se Rrezikut	Kodi/et i/e Fjales/ve Sinjalizuese, Piktogrami	Kodi i Deklarates se Rrezikut	Kodi/et shtese i/te Deklarates se Rrezikut		
607-194-00-1	propylene carbonate	203-572-1	108-32-7	Eye Irrit. 2	H319	GHS07 Wng	H319			
607-195-00-7	2-methoxy-1-methylethyl acetate	203-603-9	108-65-6	Flam. Liq. 3	H226	GHS02 Wng	H226			
607-196-00-2	heptanoic acid	203-838-7	111-14-8	Skin Corr. 1B	H314	GHS05 Dgr	H314			
607-197-00-8	nonanoic acid	203-931-2	112-05-0	Skin Corr. 1B	H314	GHS05 Dgr	H314			
607-198-00-3	propyl 3,4,5-trihydroxybenzoate	204-498-2	121-79-9	Acute Tox. 4 * Skin Sens. 1	H302 H317	GHS07 Wng	H302 H317			
607-199-00-9	octyl 3,4,5-trihydroxybenzoate	213-853-0	1034-01-1	Acute Tox. 4 * Skin Sens. 1	H302 H317	GHS07 Wng	H302 H317			
607-200-00-2	dodecyl 3,4,5-trihydroxy–benzoate	214-620-6	1166-52-5	Skin Sens. 1	H317	GHS07 Wng	H317			
607-201-00-8	thiocarbonyl chloride	207-341-6	463-71-8	Acute Tox. 3 * Acute Tox. 4 * Eye Irrit. 2 STOT SE 3 Skin Irrit. 2	H331 H302 H319 H335 H315	GHS06 Dgr	H331 H302 H319 H335 H315			

Numri Index	Identifikimi Nderkombetar i Kimikatit	Numri EC	Numri CAS	Klasifikimi		Etiketimi			Limitet specifike te Perqendrimit, Faktoret-SH/M	Shënim
				Klas rreziku dhe Kodi/et i/e kategorise	Kodi i Deklarates se Rrezikut	Kodi/et i/e Fjales/ve Sinjalizuese, Piktogrami	Kodi i Deklarates se Rrezikut	Kodi/et shtese i/te Deklarates se Rrezikut		
607-203-00-9	2-ethylhexyl[[[3,5-bis(1,1-dimethylethyl)-4-hydroxyphe-nyl]methyl]thio]acetate	279-452-8	80387-97-9	Repr. 1B Skin Sens. 1 Aquatic Chronic 3	H360D *** H317 H412	GHS08 GHS07 Dgr	H360D *** H317 H412			
607-204-00-4	(chlorophenyl)(chloroto-lyl)methane, mixed isomers	400-140-6	—	Aquatic Acute 1 Aquatic Chronic 1	H400 H410	GHS09 Wng	H410			
607-205-00-X	methyl chloroacetate	202-501-1	96-34-4	Flam. Liq. 3 Acute Tox. 3 * Acute Tox. 3 * STOT SE 3 Skin Irrit. 2 Eye Dam. 1	H226 H331 H301 H335 H315 H318	GHS02 GHS06 GHS05 Dgr	H226 H331 H301 H335 H315 H318			
607-206-00-5	isopropyl chloroacetate	203-301-7	105-48-6	Flam. Liq. 3 Acute Tox. 3 * Eye Irrit. 2 STOT SE 3 Skin Irrit. 2	H226 H301 H319 H335 H315	GHS02 GHS06 Dgr	H226 H301 H319 H335 H315			
607-207-00-0	haloxyfop-etotyl (ISO); 2-ethoxyethyl 2-(4-(3-chloro-5-trifluoromethyl-2-pyridy-loxy)phenoxy)propionate; haloxyfop-(2-ethoxyethyl)	402-560-5	87237-48-7	Acute Tox. 4 * Aquatic Acute 1 Aquatic Chronic 1	H302 H400 H410	GHS07 GHS09 Wng	H302 H410			
607-208-00-6	4,8,12-trimethyltrideca-3,7,11-trienoic acid, mixed isomers	403-000-2	91853-67-7	Skin Irrit. 2 Aquatic Acute 1 Aquatic Chronic 1	H315 H400 H410	GHS07 GHS09 Wng	H315 H410			
607-209-00-1	Mas reaksioni i *O,O'*-diisopropyl(pentathio)dithio-formate dhe*O,O'*-diisopropyl (trithio)dithioformate dhe *O,O'*-diisopropyl (tetrathio)dithio-formate	403-030-6	—	Acute Tox. 4 * Skin Sens. 1 Aquatic Acute 1 Aquatic Chronic 1	H302 H317 H400 H410	GHS07 GHS09 Wng	H302 H317 H410			

Numri Index	Identifikimi Nderkombetar i Kimikatit	Numri EC	Numri CAS	Klasifikimi		Etiketimi			Limitet specifike te Perqendrimit, Faktoret-SH/M	Shënim
				Klas rreziku dhe Kodi/et i/e kategorise	Kodi i Deklarates se Rrezikut	Kodi/et i/e Fjales/ve Sinjalizuese, Piktogrami	Kodi i Deklarates se Rrezikut	Kodi/et shtese i/te Deklarates se Rrezikut		
607-210-00-7	methyl acrylamidoglycolate (qe permban ≥ 0,1 % acrylamide)	403-230-3	77402-05-2	Carc. 1B Muta. 1B Skin Corr. 1B Skin Sens. 1	H350 H340 H314 H317	GHS08 GHS05 GHS07 Dgr	H350 H340 H314 H317			
607-211-00-2	methyl 3-(3-*tert*-butyl-4-hydroxy-5-methylphenyl)propionate	403-270-1	6386-39-6	Acute Tox. 4 * Aquatic Chronic 2	H302 H411	GHS07 GHS09 Wng	H302 H411			
607-212-00-8	poly(oxypropylenecarbonyl-co-oxy(ethylethylene)carbonyl), qe permban 27 % hydroxy-valerate	403-300-3	—	Skin Sens. 1	H317	GHS07 Wng	H317			
607-213-00-3	ethyl 3,3-bis(*tert*-pentylperoxy)butyrate	403-320-2	67567-23-1	Org. Perox. D**** Flam. Liq. 3 Aquatic Chronic 2	H242 H226 H411	GHS02 GHS09 Dgr	H242 H226 H411			
607-214-00-9	*N*,*N*-hydrazinodiacetic acid	403-510-5	19247-05-3	Acute Tox. 3 * STOT RE 2 * Skin Sens. 1 Aquatic Chronic 3	H301 H373 ** H317 H412	GHS06 GHS08 Dgr	H301 H373 ** H317 H412			
607-215-00-4	3-(3-*tert*-butyl-4-hydroxyphenyl)propionic acid	403-920-4	107551-67-7	Acute Tox. 4 * Eye Irrit. 2	H302 H319	GHS07 Wng	H302 H319			
607-216-00-X	glutamic acid, produkt reaksioni me *N*-(C_{12-14}-alkyl)propylenediamine	403-950-8	—	Acute Tox. 2 * Acute Tox. 4 * Skin Corr. 1B Aquatic Acute 1	H330 H302 H314 H400	GHS06 GHS05 GHS09 Dgr	H330 H302 H314 H400			

Numri Index	Identifikimi Nderkombetar i Kimikatit	Numri EC	Numri CAS	Klasifikimi		Etiketimi			Limitet specifike te Perqendrimit, Faktoret-SH/M	Shënim
				Klas rreziku dhe Kodi/et i/e kategorise	Kodi i Deklarates se Rrezikut	Kodi/et i/e Fjales/ve Sinjalizuese, Piktogrami	Kodi i Deklarates se Rrezikut	Kodi/et shtese i/te Deklarates se Rrezikut		
607-217-00-5	2-ethoxyethyl 2-(4-(2,6-dihydro-2,6-dioxo-7-phenyl-1,5-dioxain-dacen-3-yl)phenoxy)acetate	403-960-2	—	Skin Sens. 1 Aquatic Chronic 4	H317 H413	GHS07 Wng	H317 H413			
607-218-00-0	dichlorprop-P (ISO); (+)-*R*-2-(2,4-dichlorophen-oxy)propionic acid	403-980-1	15165-67-0	Acute Tox. 4 * Skin Irrit. 2 Eye Dam. 1 Skin Sens. 1	H302 H315 H318 H317	GHS05 GHS07 Dgr	H302 H315 H318 H317			
607-219-00-6	bis(2-ethylhexyl) dithiodiacetate	404-510-8	62268-47-7	Acute Tox. 4 * Skin Sens. 1 Aquatic Chronic 2	H302 H317 H411	GHS07 GHS09 Wng	H302 H317 H411			
607-221-00-7	6-docosyloxy-1-hydroxy-4-(1-(4-hydroxy-3-methylphenan-thren-1-yl)-3-oxo-2-oxaphe-nalen-1-yl)naphthalene-2-carboxylic acid	404-550-6	—	Skin Sens. 1 Aquatic Chronic 4	H317 H413	GHS07 Wng	H317 H413			
607-222-00-2	6-(2,3-dimethylmaleimido)hexyl methacrylate	404-870-6	63740-41-0	Skin Sens. 1 Aquatic Chronic 2	H317 H411	GHS07 GHS09 Wng	H317 H411			
607-223-00-8	transfluthrin (ISO); 2,3,5,6-tetrafluorobenzyl *trans*-2-(2,2-dichlorovinyl)-3,3-dimethylcyclopropanecar-boxylate	405-060-5	118712-89-3	Skin Irrit. 2 Aquatic Acute 1 Aquatic Chronic 1	H315 H400 H410	GHS07 GHS09 Wng	H315 H410			
607-224-00-3	methyl 2-(3-nitrobenzyli-dene)acetoacetate	405-270-7	39562-17-9	Skin Sens. 1 Aquatic Acute 1 Aquatic Chronic 1	H317 H400 H410	GHS07 GHS09 Wng	H317 H410			
607-225-00-9	3-azidosulfonylbenzoic acid	405-310-3	15980-11-7	Self-React. C **** STOT RE 2 * Eye Dam. 1 Skin Sens. 1	H241 H373 ** H318 H317	GHS02 GHS08 GHS05 GHS07 Dgr	H241 H373 ** H318 H317			

Numri Index	Identifikimi Nderkombetar i Kimikatit	Numri EC	Numri CAS	Klasifikimi		Etiketimi			Limitet specifike te Perqendrimit, Faktoret-SH/M	Shënim
				Klas rreziku dhe Kodi/et i/e kategorise	Kodi i Deklarates se Rrezikut	Kodi/et i/e Fjales/ve Sinjalizuese, Piktogrami	Kodi i Deklarates se Rrezikut	Kodi/et shtese i/te Deklarates se Rrezikut		
607-226-00-4	Mas reaksioni i 2-acryloylo–xyethyl hydrogen cyclohexane-1,2-dicarboxylate dhe 2-metha–cryloyloxyethyl hydrogen cyclo–hexane-1,2-dicarboxylate	405-360-6	—	Skin Irrit. 2 Eye Dam. 1 Skin Sens. 1 Aquatic Chronic 3	H315 H318 H317 H412	GHS05 GHS07 Dgr	H315 H318 H317 H412			
607-227-00-X	potassium 2-amino-2-methylpro–pionate octahydrate	405-560-3	120447-91-8	Acute Tox. 4 * Skin Corr. 1A	H302 H314	GHS05 GHS07 Dgr	H302 H314			
607-228-00-5	bis(2-methoxyethyl) phthalate	204-212-6	117-82-8	Repr. 1B	H360Df	GHS08 Dgr	H360Df			
607-229-00-0	diethylcarbamoyl chloride	201-798-5	88-10-8	Carc. 2 Acute Tox. 4 * Acute Tox. 4 * Eye Irrit. 2 STOT SE 3 Skin Irrit. 2	H351 H332 H302 H319 H335 H315	GHS08 GHS07 Wng	H351 H332 H302 H319 H335 H315			
607-230-00-6	2-ethylhexanoic acid	205-743-6	149-57-5	Repr. 2	H361d ***	GHS08 Wng	H361d ***			
607-231-00-1	clopyralid (ISO); 3,6-dichloropyridine-2-carboxylic acid	216-935-4	1702-17-6	Eye Dam. 1	H318	GHS05 Dgr	H318			
607-232-00-7	pyridate (ISO); *O*-(6-chloro-3-phenylpyridazin-4-yl) *S*-octyl thiocarbonate	259-686-7	55512-33-9	Skin Irrit. 2 Skin Sens. 1 Aquatic Acute 1 Aquatic Chronic 1	H315 H317 H400 H410	GHS07 GHS09 Wng	H315 H317 H410			

Numri Index	Identifikimi Nderkombetar i Kimikatit	Numri EC	Numri CAS	Klasifikimi		Etiketimi			Limitet specifike te Perqendrimit, Faktoret-SH/M	Shënim
				Klas rreziku dhe Kodi/et i/e kategorise)	Kodi i Deklarates se Rrezikut	Kodi/et i/e Fjales/ve Sinjalizuese, Piktogrami	Kodi i Deklarates se Rrezikut	Kodi/et shtese i/te Deklarates se Rrezikut		
607-233-00-2	hexyl acrylate	219-698-5	2499-95-8	Eye Irrit. 2 STOT SE 3 Skin Irrit. 2 Skin Sens. 1 Aquatic Chronic 2	H319 H335 H315 H317 H411	GHS07 GHS09 Wng	H319 H335 H315 H317 H411			
607-234-00-8	flurenol (ISO); 9-hydroxy-9*H*-fluorene-9-carboxylic acid	207-397-1	467-69-6	Aquatic Chronic 2	H411	GHS09	H411			
607-235-00-3	mecrilate; methyl 2-cyanoacrylate	205-275-2	137-05-3	Eye Irrit. 2 STOT SE 3 Skin Irrit. 2	H319 H335 H315	GHS07 Wng	H319 H335 H315		STOT SE 3; H335: C ≥ 10 %	
607-236-00-9	ethyl 2-cyanoacrylate	230-391-5	7085-85-0	Eye Irrit. 2 STOT SE 3 Skin Irrit. 2	H319 H335 H315	GHS07 Wng	H319 H335 H315		STOT SE 3; H335: C ≥ 10 %	
607-237-00-4	benzyl 2-chloro-4-(trifluor–omethyl)thiazole-5-carboxylate; flurazole	276-942-3	72850-64-7	Aquatic Chronic 2	H411	GHS09	H411			
607-238-00-X	tau-fluvalinate (ISO); cyano-(3-phenoxyphenyl)methyl *N*-[2-chloro-4-(trifluor–omethyl)phenyl]-D-valinate	—	102851-06-9	Acute Tox. 4 * Skin Irrit. 2 Aquatic Acute 1 Aquatic Chronic 1	H302 H315 H400 H410	GHS07 GHS09 Wng	H302 H315 H410			
607-239-00-5	fenpropathrin (ISO); α-cyano-3-phenoxybenzyl 2,2,3,3-tetramethylcyclopropane–carboxylate	254-485-0	39515-41-8	Acute Tox. 2 * Acute Tox. 3 * Acute Tox. 4 * Aquatic Acute 1 Aquatic Chronic 1	H330 H301 H312 H400 H410	GHS06 GHS09 Dgr	H330 H301 H312 H410			

Numri Index	Identifikimi Nderkombetar i Kimikatit	Numri EC	Numri CAS	Klasifikimi		Etiketimi			Limitet specifike te Perqendrimit, Faktoret-SH/M	Shënim
				Klas rreziku dhe Kodi/et i/e kategorise	Kodi i Deklarates se Rrezikut	Kodi/et i/e Fjales/ve Sinjalizuese, Piktogrami	Kodi i Deklarates se Rrezikut	Kodi/et shtese i/te Deklarates se Rrezikut		
607-240-00-0	*cis*-1,2,3,6-tetrahydro-4-methyl-phthalic anhydride; [1] 1,2,3,6-tetrahydro-4-methyl-phthalic anhydride; [2] 1,2,3,6-tetrahydro-3-methyl-phthalic anhydride; [3] tetrahydromethylphthalic anhydride; [4] 1,2,3,6-tetrahydromethylphthalic anhydride; [5] tetrahydro-4-methylphthalic anhydride; [6] 2,3,5,6-tetrahydro-2-methyl-phthalic anhydride [7]	216-906-6 [1] 222-323-8 [2] 226-247-6 [3] 234-290-7 [4] 247-830-1 [5] 251-823-9 [6] 255-853-3 [7]	1694-82-2 [1] 3425-89-6 [2] 5333-84-6 [3] 11070-44-3 [4] 26590-20-5 [5] 34090-76-1 [6] 42498-58-8 [7]	Eye Dam. 1 Resp. Sens. 1 Skin Sens. 1	H318 H334 H317	GHS08 GHS05 Dgr	H318 H334 H317			C
607-241-00-6	hexahydro-4-methylphthalic anhydride; [1] hexahydromethylphthalic anhydride; [2] hexahydro-1-methylphthalic anhydride; [3] hexahydro-3-methylphthalic anhydride [4]	243-072-0 [1] 247-094-1 [2] 256-356-4 [3] 260-566-1 [4]	19438-60-9 [1] 25550-51-0 [2] 48122-14-1 [3] 57110-29-9 [4]	Eye Dam. 1 Resp. Sens. 1 Skin Sens. 1	H318 H334 H317	GHS08 GHS05 Dgr	H318 H334 H317			C
607-242-00-1	tetrachlorophthalic anhydride	204-171-4	117-08-8	Eye Dam. 1 Resp. Sens. 1 Skin Sens. 1 Aquatic Acute 1 Aquatic Chronic 1	H318 H334 H317 H400 H410	GHS08 GHS05 GHS09 Dgr	H318 H334 H317 H410			

Numri Index	Identifikimi Nderkombetar i Kimikatit	Numri EC	Numri CAS	Klasifikimi		Etiketimi			Limitet specifike te Perqendrimit, Faktoret-SH/M	Shënim
				Klas rreziku dhe Kodi/et i/e kategorise	Kodi i Deklarates se Rrezikut	Kodi/et i/e Fjales/ve Sinjalizuese, Piktogrami	Kodi i Deklarates se Rrezikut	Kodi/et shtese i/te Deklarates se Rrezikut		
607-243-00-7	sodium 3,6-dichloro-*o*-anisate; [1] 3,6-dichloro-*o*-anisic acid, komponime me 2,2'-iminodie–thanol (1:1); [2] 3,6-dichloro-*o*-anisic acid, komponime me 2-aminoethanol (1:1) [3]	217-846-3 [1] 246-590-5 [2] 258-527-9 [3]	1982-69-0 [1] 25059-78-3 [2] 53404-28-7 [3]	Aquatic Chronic 3	H412	—	H412			
607-244-00-2	isooctyl acrylate	249-707-8	29590-42-9	Eye Irrit. 2 STOT SE 3 Skin Irrit. 2 Aquatic Acute 1 Aquatic Chronic 1	H319 H335 H315 H400 H410	GHS07 GHS09 Wng	H319 H335 H315 H410		STOT SE 3; H335: C ≥ 10 %	
607-245-00-8	tert-butyl acrylate	216-768-7	1663-39-4	Flam. Liq. 2 Acute Tox. 4 * Acute Tox. 4 * Acute Tox. 4 * STOT SE 3 Skin Irrit. 2 Skin Sens. 1 Aquatic Chronic 2	H225 H332 H312 H302 H335 H315 H317 H411	GHS02 GHS07 GHS09 Dgr	H225 H332 H312 H302 H335 H315 H317 H411			D
607-246-00-3	allyl methacrylate; 2-methyl-2-propenoic acid 2-propenyl ester	202-473-0	96-05-9	Flam. Liq. 3 Acute Tox. 3 * Acute Tox. 4 * Acute Tox. 4 * Aquatic Acute 1	H226 H331 H312 H302 H400	GHS02 GHS06 GHS09 Dgr	H226 H331 H312 H302 H400			

Numri Index	Identifikimi Nderkombetar i Kimikatit	Numri EC	Numri CAS	Klasifikimi		Etiketimi			Limitet specifike te Perqendrimit, Faktoret-SH/M	Shënim
				Klas rreziku dhe Kodi/et i/e kategorise	Kodi i Deklarates se Rrezikut	Kodi/et i/e Fjales/ve Sinjalizuese, Piktogrami	Kodi i Deklarates se Rrezikut	Kodi/et shtese i/te Deklarates se Rrezikut		
607-247-00-9	dodecyl methacrylate	205-570-6	142-90-5	Eye Irrit. 2 STOT SE 3 Skin Irrit. 2 Aquatic Acute 1 Aquatic Chronic 1	H319 H335 H315 H400 H410	GHS07 GHS09 Wng	H319 H335 H315 H410		STOT SE 3; H335: C ≥ 10 %	
607-248-00-4	naptalam-sodium (ISO); sodium *N*-naphth-1-ylphtha–lamate	205-073-4	132-67-2	Acute Tox. 4 *	H302	GHS07 Wng	H302			
607-249-00-X	(1-methyl-1,2-ethane–diyl)bis[oxy(methyl-2,1-ethane–diyl)] diacrylate	256-032-2	42978-66-5	Eye Irrit. 2 STOT SE 3 Skin Irrit. 2 Skin Sens. 1 Aquatic Chronic 2	H319 H335 H315 H317 H411	GHS07 GHS09 Wng	H319 H335 H315 H317 H411		STOT SE 3; H335: C ≥ 10 %	
607-250-00-5	4*H*-3,1-benzoxazine-2,4(1*H*)-dione	204-255-0	118-48-9	Eye Irrit. 2 Skin Sens. 1	H319 H317	GHS07 Wng	H319 H317			
607-251-00-0	2-methoxypropyl acetate	274-724-2	70657-70-4	Flam. Liq. 3 Repr. 1B STOT SE 3	H226 H360D *** H335	GHS02 GHS08 GHS07 Dgr	H226 H360D *** H335			
607-252-00-6	lambda-cyhalothrin (ISO); mas reaksioni e (*S*)-α-cyano-3-phenoxybenzyl(*Z*)-(1*R*)-*cis*-3-(2-chloro-3,3,3-trifluoropropenyl)-2,2-dimethylcyclopropanecar–boxylate dhe (*R*)-α-cyano-3-phenoxybenzyl (*Z*)-(1*S*)-*cis*-3-(2-chloro-3,3,3-trifluor–opropenyl)-2,2-dimethylcyclo–propanecarboxylate (1:1)	415-130-7	91465-08-6	Acute Tox. 2 * Acute Tox. 3 * Acute Tox. 4 * Aquatic Acute 1 Aquatic Chronic 1	H330 H301 H312 H400 H410	GHS06 GHS09 Dgr	H330 H301 H312 H410		M=10000	

Numri Index	Identifikimi Nderkombetar i Kimikatit	Numri EC	Numri CAS	Klasifikimi		Etiketimi			Limitet specifike te Perqendrimit, Faktoret-SH/M	Shënim
				Klas rreziku dhe Kodi/et i/e kategorise	Kodi i Deklarates se Rrezikut	Kodi/et i/e Fjales/ve Sinjalizuese, Piktogrami	Kodi i Deklarates se Rrezikut	Kodi/et shtese i/te Deklarates se Rrezikut		
607-253-00-1	cyfluthrin (ISO); α-cyano-4-fluoro-3-phenoxy–benzyl-3-(2,2-dichlorovinyl)-2,2-dimethylcyclopropanecar–boxylate	269-855-7	68359-37-5	Acute Tox. 2 * Acute Tox. 3 * Aquatic Acute 1 Aquatic Chronic 1	H300 H331 H400 H410	GHS06 GHS09 Dgr	H300 H331 H410		M=1000	
607-254-00-7	α-cyano-4-fluoro-3-phenoxy–benzyl-3-(2,2-dichlorovinyl)-2,2-dimethylcyclopropanecar–boxylate; beta-cyfluthrin	269-855-7	68359-37-5	Acute Tox. 2 * Acute Tox. 2 * Aquatic Acute 1 Aquatic Chronic 1	H330 H300 H400 H410	GHS06 GHS09 Dgr	H330 H300 H410			
607-255-00-2	fluroxypyr (ISO); 4-amino-3,5-dichloro-6-fluoro-2-pyridyloxyacetic acid	—	69377-81-7	Aquatic Chronic 3	H412	—	H412			
607-256-00-8	azoxystrobin (ISO); methyl (*E*)-2-{2-[6-(2-cyanop–henoxy)pyrimidin-4-yloxy]phenyl}-3-methoxyac–rylate	—	131860-33-8	Acute Tox. 3 * Aquatic Acute 1 Aquatic Chronic 1	H331 H400 H410	GHS06 GHS09 Dgr	H331 H410			
607-257-00-3	isopropyl propionate	211-300-8	637-78-5	Flam. Liq. 2	H225	GHS02 Dgr	H225			
607-258-00-9	dodecyl 3-(2-(3-benzyl-4-ethoxy-2,5-dioxoimidazolidin-1-yl)-3-(4-methoxybenzoyl)acet–amido)-4-chlorobenzoate	403-990-6	70950-45-7	Aquatic Chronic 4	H413	—	H413			
607-259-00-4	methyl 2*R*,3*S*-(-)-3-(4-metho–xyphenyl)oxiranecarboxylate	404-130-2	105560-93-8	Eye Dam. 1 Skin Sens. 1 Aquatic Chronic 3	H318 H317 H412	GHS05 GHS07 Dgr	H318 H317 H412			

Numri Index	Identifikimi Nderkombetar i Kimikatit	Numri EC	Numri CAS	Klasifikimi		Etiketimi			Limitet specifike te Perqendrimit, Faktoret-SH/M	Shënim
				Klas rreziku dhe Kodi/et i/e kategorise	Kodi i Deklarates se Rrezikut	Kodi/et i/e Fjales/ve Sinjalizuese, Piktogrami	Kodi i Deklarates se Rrezikut	Kodi/et shtese i/te Deklarates se Rrezikut		
607-260-00-X	ethyl 2-(3-nitrobenzylidene)acet–oacetate	404-490-0	39562-16-8	Eye Dam. 1 Skin Sens. 1 Aquatic Chronic 3	H318 H317 H412	GHS05 GHS07 Dgr	H318 H317 H412			
607-261-00-5	iso(C_{10}-C_{14})alkyl (3,5-di-*tert*-butyl-4-hydroxyphenyl)methyl–thioacetate	404-800-4	118832-72-7	Aquatic Acute 1 Aquatic Chronic 1	H400 H410	GHS09 Wng	H410			
607-262-00-0	7-chloro-1-cyclopropyl-6-fluoro-1,4-dihydro-4-oxoquinoline-3-carboxylic acid	405-050-0	86393-33-1	Acute Tox. 4 * Aquatic Chronic 3	H302 H412	GHS07 Wng	H302 H412			
607-263-00-6	potassium iron(III) 1,3-propane–diamine-*N*,*N*,*N'*,*N'*-tetraacetate hemihydrate	405-680-6	—	Self-heat. 2 **** Aquatic Chronic 2	H252 H411	GHS02 GHS09 Wng	H252 H411			
607-264-00-1	2-chloro-4-(methylsulfo–nyl)benzoic acid	406-520-8	53250-83-2	Eye Dam. 1	H318	GHS05 Dgr	H318			
607-265-00-7	ethyl-2-chloro-2,2-dipheny–lacetate	406-580-5	52460-86-3	Skin Irrit. 2 Aquatic Chronic 3	H315 H412	GHS07 Wng	H315 H412			
607-266-00-2	Mas reaksioni i: hydroxyalu-minium bis[2-hydroxy-3,5-di-*tert*-butylbenzoate]; 3,5-di-*tert*-butyl-salicylic acid	406-890-0	130296-87-6	Acute Tox. 4 * Aquatic Acute 1 Aquatic Chronic 1	H302 H400 H410	GHS07 GHS09 Wng	H302 H410			
607-267-00-8	*tert*-butyl (5*S*,6*R*,7*R*)-3-bromo–methyl-5,8-dioxo-7-(2-(2-pheny–lacetamido)-5-thia-1-azabi–cyclo[4.2.0] oct-2-ene-2-carboxylate	407-620-4	33610-13-8	Resp. Sens. 1 Skin Sens. 1 Aquatic Chronic 3	H334 H317 H412	GHS08 Dgr	H334 H317 H412			

Numri Index	Identifikimi Nderkombetar i Kimikatit	Numri EC	Numri CAS	Klasifikimi		Etiketimi			Limitet specifike te Perqendrimit, Faktoret-SH/M	Shënim
				Klas rreziku dhe Kodi/et i/e kategorise	Kodi i Deklarates se Rrezikut	Kodi/et i/e Fjales/ve Sinjalizuese, Piktogrami	Kodi i Deklarates se Rrezikut	Kodi/et shtese i/te Deklarates se Rrezikut		
607-268-00-3	2-methylpropyl (*R*)-2-hydroxy-propanoate	407-770-0	61597-96-4	Eye Irrit. 2	H319	GHS07 Wng	H319			
607-269-00-9	(*R*)-2-(4-hydroxyphenoxy)propanoic acid	407-960-3	94050-90-5	Eye Dam. 1	H318	GHS05 Dgr	H318			
607-270-00-4	3,9-bis(2-(3-(3-*tert*-butyl-4-hydroxy-5-methylphenyl)propionyloxy-1,1-dimethylethyl)-2,4,8,10- tetraoxaspiro[5.5]undecane	410-730-5	90498-90-1	Acute Tox. 4 *	H312	GHS07 Wng	H312			
607-271-00-X	2-isopropyl-5-methylcyclohexyloxycarbonyloxy-2-hydroxypropane	417-420-9	156324-82-2	Eye Irrit. 2 Aquatic Chronic 2	H319 H411	GHS07 GHS09 Wng	H319 H411			
607-272-00-5	fluroxypyr-meptyl (ISO); methylheptyl, *O*-(4-amino-3,5-dichloro-6-fluoro-2-pyridyloxy) acetate; [1] fluroxypyr-butometyl (ISO); 2-butoxy-1-methylethyl, *O*-(4-amino-3,5-dichloro-6-fluoro-2-pyridyloxy) acetate [2]	279-752-9 [1] - [2]	81406-37-3 [1] 154486-27-8 [2]	Aquatic Acute 1 Aquatic Chronic 1	H400 H410	GHS09 Wng	H410			
607-273-00-0	ammonium 7-(2,6-dimethyl-8-(2,2-dimethylbutyryloxy)-1,2,6,7,8,8a-hexahydro-1-naphthyl)-3,5-dihydroxyheptanoate	404-520-2	—	Aquatic Chronic 3	H412	—	H412			
607-274-00-6	2-(*N*-benzyl-*N*-methylamino)ethyl 3-amino-2-butenoate	405-350-1	54527-73-0	Skin Sens. 1 Aquatic Chronic 2	H317 H411	GHS07 GHS09 Wng	H317 H411			

Numri Index	Identifikimi Nderkombetar i Kimikatit	Numri EC	Numri CAS	Klasifikimi		Etiketimi			Limitet specifike te Perqendrimit, Faktoret-SH/M	Shënim
				Klas rreziku dhe Kodi/et i/e kategorise	Kodi i Deklarates se Rrezikut	Kodi/et i/e Fjales/ve Sinjalizuese, Piktogrami	Kodi i Deklarates se Rrezikut	Kodi/et shtese i/te Deklarates se Rrezikut		
607-275-00-1	sodium benzoyloxybenzene-4-sulfonate	405-450-5	66531-87-1	Skin Sens. 1	H317	GHS07 Wng	H317			
607-276-00-7	bis[(1-methylimidazol)-(2-ethyl-hexanoate)], zinc complex	405-635-0	—	Skin Irrit. 2 Eye Dam. 1 Aquatic Acute 1 Aquatic Chronic 1	H315 H318 H400 H410	GHS05 GHS09 Dgr	H315 H318 H410			
607-277-00-2	Mas reaksioni i: 2-(hexyl–thio)ethylamine hydrochloride; sodium propionate	405-720-2	—	Acute Tox. 4 * Eye Dam. 1 Skin Sens. 1 Aquatic Chronic 2	H302 H318 H317 H411	GHS05 GHS07 GHS09 Dgr	H302 H318 H317 H411			
607-278-00-8	Mas reaksioni i izomereve te sodium phenethylnaphthalene–sulfonate; sodium naphthylethylbenzene–sulfonate	405-760-0	—	Eye Dam. 1 Skin Sens. 1 Aquatic Chronic 3	H318 H317 H412	GHS05 GHS07 Dgr	H318 H317 H412			
607-279-00-3	Mas reaksioni i *n*-octadecy-laminodiethyl bis(hydrogen maleate); *n*-octadecylaminodiethyl hydrogen maleate hydrogenph–thalate	405-960-8	—	Skin Sens. 1 Aquatic Chronic 2	H317 H411	GHS07 GHS09 Wng	H317 H411			
607-280-00-9	sodium 4-chloro-1-hydro–xybutane-1-sulfonate	406-190-5	54322-20-2	Acute Tox. 4 * Eye Irrit. 2 Skin Sens. 1	H302 H319 H317	GHS07 Wng	H302 H319 H317			
607-281-00-4	Mas reaksioni i C_7-C_9 te degezuara dhe lineare alkyl 3-[3-(2*H*- benzotriazol-2-yl)-5-(1,1- dimethylethyl)-4-hydroxyphe– nyl]propionates	407-000-3	127519-17-9	Aquatic Chronic 2	H411	GHS09	H411			

Numri Index	Identifikimi Nderkombetar i Kimikatit	Numri EC	Numri CAS	Klasifikimi		Etiketimi			Limitet specifike te Perqendrimit, Faktoret-SH/M	Shënim
				Klas rreziku dhe Kodi/et i/e kategorise	Kodi i Deklarates se Rrezikut	Kodi/et i/e Fjales/ve Sinjalizuese, Piktogrami	Kodi i Deklarates se Rrezikut	Kodi/et shtese i/te Deklarates se Rrezikut		
607-282-00-X	2-acetoxymethyl-4-benzy-loxybut-1-yl acetate	407-140-5	131266-10-9	Aquatic Chronic 3	H412	—	H412			
607-283-00-5	*E*-ethyl-4-oxo-4-phenylcrotonate	408-040-4	15121-89-8	Acute Tox. 4 * Acute Tox. 4 * Skin Irrit. 2 Eye Dam. 1 Skin Sens. 1 Aquatic Acute 1 Aquatic Chronic 1	H312 H302 H315 H318 H317 H400 H410	GHS05 GHS07 GHS09 Dgr	H312 H302 H315 H318 H317 H410			
607-284-00-0	Mas reaksioni i: sodium 3,3'-(1,4-phenylenebis(carbony-limino-3,1-propanediy-limino))bis(10-amino-6,13-dichloro-4,11-triphenodioxazine-disulfonate); lithium 3,3'-(1,4-phenylenebis-(carbonylimino-3,1-propanediyl-imino))bis(10-amino-6,13-dich-loro)-4,11-triphenodioxazinedis-ulfonate (9:1)	410-040-4	136213-76-8	Aquatic Chronic 2	H411	GHS09	H411			
607-285-00-6	Mas reaksioni i: 7-(((3-aminop-henyl)sulfonyl)amino)-naph-thalene-1,3-disulfonic acid; sodium 7-(((3-aminophenyl)sul-fonyl)amino)-naphthalene-1,3-disulfonate; potassium 7-(((3-aminophe-nyl)sulfonyl)amino)-naph-thalene-1,3-disulfonate	410-065-0	—	Skin Sens. 1	H317	GHS07 Wng				

Numri Index	Identifikimi Nderkombetar i Kimikatit	Numri EC	Numri CAS	Klasifikimi		Etiketimi			Limitet specifike te Perqendrimit, Faktoret-SH/M	Shënim
				Klas rreziku dhe Kodi/et i/e kategorise	Kodi i Deklarates se Rrezikut	Kodi/et i/e Fjales/ve Sinjalizuese, Piktogrami	Kodi i Deklarates se Rrezikut	Kodi/et shtese i/te Deklarates se Rrezikut		
607-286-00-1	Mas reaksioni i: sodium/potassium 7-[[[3-[[4-((2-hydroxynaphthyl)azo)phenyl]azo]phenyl]sulfonyl]amino]-naphthalene-1,3-disulfonate	410-070-8	141880-36-6	Skin Sens. 1 Aquatic Chronic 3	H317 H412	GHS07 Wng	H317 H412			
607-287-00-7	*O*'-methyl *O*-(1-methyl-2-methacryloyloxy-ethyl)-1,2,3,6-tetrahydrophthalate	410-140-8	—	Aquatic Chronic 3	H412	—	H412			
607-288-00-2	tetrasodium (*c*-(3-(1-(3-(*e*-6-dichloro-5-cyanopyrimidin-*f*-yl(methyl)amino)propyl)-1,6-dihydro-2-hydroxy-4-methyl-6-oxo-3-pyridylazo)-4-sulfonatophenylsulfamoyl)phthalocyanine-*a*,*b*,*d*-trisulfonato(6-))nickelato II, ku *a* eshte 1 ose 2 ose 3 ose 4,*b* eshte 8 ose 9 ose 10 ose 11,*c* eshte 15 ose 16 ose 17 ose 18, *d* eshte 22 ose 23 ose 24 ose 25 dhe ku *e dhe f* sebashku jane 2 dhe 4 ose 4 dhe 2 respektivisht	410-160-7	148732-74-5	Eye Irrit. 2 Skin Sens. 1 Aquatic Chronic 3	H319 H317 H412	GHS07 Wng	H319 H317 H412			
607-289-00-8	3-(3-(4-(2,4-bis(1,1-dimethylpropyl)phenoxy)butylaminocarbonyl-4-hydroxy-1-naphthalenyl)thio)propanoic acid	410-370-9	105488-33-3	Aquatic Chronic 4	H413	—	H413			

Numri Index	Identifikimi Nderkombetar i Kimikatit	Numri EC	Numri CAS	Klasifikimi		Etiketimi			Limitet specifike te Perqendrimit, Faktoret-SH/M	Shënim
				Klas rreziku dhe Kodi/et i/e kategorise	Kodi i Deklarates se Rrezikut	Kodi/et i/e Fjales/ve Sinjalizuese, Piktogrami	Kodi i Deklarates se Rrezikut	Kodi/et shtese i/te Deklarates se Rrezikut		
607-290-00-3	Mas reaksioni (raporti nuk dihet) i: ammonium 1-C_{14}-C_{18}-alky–loxycarbonyl-2-(3-allyloxy-2- hydroxypropoxycar–bonyl)ethane-1-sulfonate; ammonium 2-C_{14}-C_{18}-alkyloxy–carbonyl-1-(3-allyloxy-2-hydroxypropoxycar–bonyl)ethane-1-sulfonate	410-540-2	—	Skin Irrit. 2 Skin Sens. 1 Aquatic Acute 1 Aquatic Chronic 1	H315 H317 H400 H410	GHS07 GHS09 Wng	H315 H317 H410			
607-291-00-9	dodecyl-ω-(C_5/C_6-cyclo–alkyl)alkyl carboxylate	410-630-1	104051-92-5	Aquatic Chronic 4	H413	—	H413			
607-292-00-4	Mas reaksioni i: [1-(methoxy–methyl)-2-(C_{12}-alkoxy)-ethoxy]acetic acid; [1-(methoxymethyl)-2-(C_{14}-alkoxy)-ethoxy]acetic acid	410-640-6	—	Skin Irrit. 2 Eye Dam. 1 Aquatic Acute 1 Aquatic Chronic 1	H315 H318 H400 H410	GHS05 GHS09 Dgr	H315 H318 H410			
607-293-00-X	Mas reaksioni i: *N*-aminoe-thylpiperazonium mono-2,4,6-trimethylnonyldiphenyl ether di-sulfonate; *N*-aminoethylpiperazonium di-2,4,6-trimethylnonyldiphenyl ether di-sulfonate	410-650-0	—	Eye Dam. 1 Skin Sens. 1 Aquatic Chronic 2	H318 H317 H411	GHS05 GHS07 GHS09 Dgr	H318 H317 H411			
607-294-00-5	sodium 2-benzoyloxy-1-hydro–xyethane-sulfonate	410-680-4	—	Skin Sens. 1	H317	GHS07 Wng	H317			
607-295-00-0	Mas reaksioni i: tetrasodium phosphonoethane-1,2-dicar–boxylate; hexasodium phosphonobutane-1,2,3,4-tetracarboxylate	410-800-5	—	Skin Sens. 1 Aquatic Chronic 2	H317 H411	GHS07 GHS09 Wng	H317 H411			

Numri Index	Identifikimi Nderkombetar i Kimikatit	Numri EC	Numri CAS	Klasifikimi		Etiketimi			Limitet specifike te Perqendrimit, Faktoret-SH/M	Shënim
				Klas rreziku dhe Kodi/et i/e kategorise	Kodi i Deklarates se Rrezikut	Kodi/et i/e Fjales/ve Sinjalizuese, Piktogrami	Kodi i Deklarates se Rrezikut	Kodi/et shtese i/te Deklarates se Rrezikut		
607-296-00-6	Mas reaksioni i: tetraestere te pentaeritriolit me acid heptanoik dhe acid 2-etilhekzanoik	410-830-9	—	Aquatic Chronic 4	H413	—	H413			
607-297-00-1	(*E-E*)-3,3'-(1,4-phenylenedi-methylidene)bis(2-oxobornane-10-sulfonic acid)	410-960-6	92761-26-7	Eye Dam. 1	H318	GHS05 Dgr	H318			
607-298-00-7	2-(trimethylammonium)ethoxy–carboxybenzene-4-sulfonate	411-010-3	—	Skin Sens. 1	H317	GHS07 Wng	H317			
607-299-00-2	methyl 3-(acetylthio)-2-methyl- propanoate	411-040-7	97101-46-7	Acute Tox. 4 * Skin Sens. 1 Aquatic Acute 1 Aquatic Chronic 1	H302 H317 H400 H410	GHS07 GHS09 Wng	H302 H317 H410			
607-300-00-6	trisodium [2-(5-chloro-2,6-diflu– oropyrimidin-4-ylamino)-5-(*b*- sulfamoyl-*c*,*d*-sulfonatophthalo– cyanin-*a*-yl-K4,*N*29,*N*30,*N*31,*N*32-sulfony–lamino)benzoato(5-)]cuprate(II) where *a*=1,2,3,4 *b*=8,9,10,11 *c*=15,16,17,18 *d*=22,23,24,25	411-430-7	—	Eye Dam. 1 Skin Sens. 1	H318 H317	GHS05 GHS07 Dgr	H318 H317			
607-301-00-1	Mas reaksioni te: dodecanoic acid; poly(1-7)lactate esters of dodecanoic acid	411-860-5	—	Skin Sens. 1 Aquatic Chronic 2	H317 H411	GHS07 GHS09 Wng	H317 H411			
607-302-00-7	Mas reaksioni te: tetradecanoic acid; poly(1-7)lactate esters of tetra-decanoic acid	411-910-6	—	Skin Irrit. 2 Eye Dam. 1 Skin Sens. 1 Aquatic Chronic 2	H315 H318 H317 H411	GHS05 GHS07 GHS09 Dgr	H315 H318 H317 H411			

Numri Index	Identifikimi Nderkombetar i Kimikatit	Numri EC	Numri CAS	Klasifikimi		Etiketimi			Limitet specifike te Perqendrimit, Faktoret-SH/M	Shënim
				Klas rreziku dhe Kodi/et i/e kategorise	Kodi i Deklarates se Rrezikut	Kodi/et i/e Fjales/ve Sinjalizuese, Piktogrami	Kodi i Deklarates se Rrezikut	Kodi/et shtese i/te Deklarates se Rrezikut		
607-303-00-2	1-cyclopropyl-6,7-difluoro-1,4-dihydro-4-oxoquinoline-3-carboxylic acid	413-760-7	93107-30-3	Repr. 2 Aquatic Chronic 3	H361f *** H412	GHS08 Wng	H361f *** H412			
607-304-00-8	fluazifop-butyl (ISO); butyl (*RS*)-2-[4-(5-trifluor-omethyl-2-pyridyloxy)phen-oxy]propionate	274-125-6	69806-50-4	Repr. 1B Aquatic Acute 1 Aquatic Chronic 1	H360D *** H400 H410	GHS08 GHS09 Dgr	H360D *** H410			
607-305-00-3	fluazifop-P-butyl (ISO); butyl (*R*)-2-[4-(5-trifluor-omethyl-2-pyridyloxy)phen-oxy]propionate	—	79241-46-6	Repr. 2 Aquatic Acute 1 Aquatic Chronic 1	H361d *** H400 H410	GHS08 GHS09 Wng	H361d *** H410			
607-306-00-9	chlozolinate (ISO); ethyl (*RS*)-3-(3,5-dichlorop-henyl)-5-methyl-2,4-dioxo-oxazolidine-5-carboxylate	282-714-4	84332-86-5	Carc. 2 Aquatic Chronic 2	H351 H411	GHS08 GHS09 Wng	H351 H411			
607-307-00-4	vinclozolin (ISO); *N*-3,5-dichlorophenyl-5-methyl-5-vinyl-1,3-oxazolidine-2,4-dione	256-599-6	50471-44-8	Carc. 2 Repr. 1B Skin Sens. 1 Aquatic Chronic 2	H351 H360FD H317 H411	GHS08 GHS07 GHS09 Dgr	H351 H360FD H317 H411			
607-308-00-X	esters of 2,4-D	—	—	Acute Tox. 4 * Skin Sens. 1 Aquatic Acute 1 Aquatic Chronic 1	H302 H317 H400 H410	GHS07 GHS09 Wng	H302 H317 H410			A
607-309-00-5	carfentrazone-ethyl (ISO); ethyl (*RS*)-2-chloro-3-[2-chloro-4-fluoro-5-[4-difluoromethyl-4,5-dihydro-3-methyl-5-oxo-1*H*-1,2,4-triazol-1-yl]phenyl]pro-pionate	—	128639-02-1	Aquatic Acute 1 Aquatic Chronic 1	H400 H410	GHS09 Wng	H410			

Numri Index	Identifikimi Nderkombetar i Kimikatit	Numri EC	Numri CAS	Klasifikimi		Etiketimi			Limitet specifike te Perqendrimit, Faktoret-SH/M	Shënim
				Klas rreziku dhe Kodi/et i/e kategorise	Kodi i Deklarates se Rrezikut	Kodi/et i/e Fjales/ve Sinjalizuese, Piktogrami	Kodi i Deklarates se Rrezikut	Kodi/et shtese i/te Deklarates se Rrezikut		
607-310-00-0	kresoxim-methyl (ISO); methyl (*E*)-2-methoxyimino-[2-(*o*-tolyloxymethyl)phe–nyl]acetate	—	143390-89-0	Carc. 2 Aquatic Acute 1 Aquatic Chronic 1	H351 H400 H410	GHS08 GHS09 Wng	H351 H410			
607-311-00-6	benazolin-ethyl; ethyl 4-chloro-2-oxo-2*H*-benzo–thiazole-3-acetate	246-591-0	25059-80-7	Aquatic Chronic 2	H411	GHS09	H411			
607-312-00-1	methoxyacetic acid	210-894-6	625-45-6	Repr. 1B Acute Tox. 4 * Skin Corr. 1B	H360FD H302 H314	GHS08 GHS05 GHS07 Dgr	H360FD H302 H314		STOT SE 3; H335: C ≥ 5 %	
607-313-00-7	neodecanoyl chloride	254-875-0	40292-82-8	Acute Tox. 2 * Acute Tox. 4 * Skin Corr. 1B	H330 H302 H314	GHS06 GHS06 Dgr	H330 H302 H314		STOT SE 3; H335: C ≥ 5 %	
607-314-00-2	ethofumesate (ISO); (±)-2-ethoxy-2,3-dihydro-3,3-dimethylbenzofuran-5-yl methanesulfonate	247-525-3	26225-79-6	Aquatic Chronic 2	H411	GHS09	H411			
607-315-00-8	glyphosate (ISO); *N*-(phosphonomethyl)glycine	213-997-4	1071-83-6	Eye Dam. 1 Aquatic Chronic 2	H318 H411	GHS05 GHS09 Dgr	H318 H411			
607-316-00-3	glyphosate-trimesium; glyphosate-trimethylsulfonium	—	81591-81-3	Acute Tox. 4 * Aquatic Chronic 2	H302 H411	GHS07 GHS09 Wng	H302 H411			
607-317-00-9	bis(2-ethylhexyl) phthalate; di-(2-ethylhexyl) phthalate; DEHP	204-211-0	117-81-7	Repr. 1B	H360FD	GHS08 Dgr	H360FD			
607-318-00-4	dibutyl phthalate; DBP	201-557-4	84-74-2	Repr. 1B Aquatic Acute 1	H360Df H400	GHS08 GHS09 Dgr	H360Df H400			

Numri Index	Identifikimi Nderkombetar i Kimikatit	Numri EC	Numri CAS	Klasifikimi		Etiketimi			Limitet specifike te Perqendrimit, Faktoret-SH/M	Shënim
				Klas rreziku dhe Kodi/et i/e kategorise	Kodi i Deklarates se Rrezikut	Kodi/et i/e Fjales/ve Sinjalizuese, Piktogrami	Kodi i Deklarates se Rrezikut	Kodi/et shtese i/te Deklarates se Rrezikut		
607-319-00-X	deltamethrin (ISO); (*S*)-α-cyano-3-phenoxybenzyl (1*R*, 3*R*)-3-(2,2-dibromovinyl)-2,2-dimethylcyclopropanecar–boxylate	258-256-6	52918-63-5	Acute Tox. 3 * Acute Tox. 3 * Aquatic Acute 1 Aquatic Chronic 1	H331 H301 H400 H410	GHS06 GHS09 Dgr	H331 H301 H410		M=1000000	
607-320-00-5	bis[4-(ethenyloxy)butyl] 1,3-benzenedicarboxylate	413-930-0	130066-57-8	Skin Sens. 1 Aquatic Acute 1 Aquatic Chronic 1	H317 H400 H410	GHS07 GHS09 Wng	H317 H410			
607-321-00-0	(*S*)-methyl-2-chloropropionate	412-470-8	73246-45-4	Flam. Liq. 3 STOT RE 2 * Eye Irrit. 2	H226 H373 ** H319	GHS02 GHS08 Wng	H226 H373 ** H319			
607-322-00-6	4-(4,4-dimethyl-3-oxo-pyra–zolidin-1-yl)-benzoic acid	413-120-7	107144-30-9	Acute Tox. 4 * Aquatic Chronic 2	H302 H411	GHS07 GHS09 Wng	H302 H411			
607-323-00-1	2-(1-(2-hydroxy-3,5-di-*tert*-pentyl-phenyl)ethyl)-4,6-di-*tert*-pentylphenyl acrylate	413-850-6	123968-25-2	Aquatic Chronic 4	H413	—	H413			
607-324-00-7	Mas reaksioni i: *N*,*N*-di(hydro–genated alkyl C_{14}-C_{18})phtalamic acid; dihydrogenated alkyl (C_{14}-C_{18})amine	413-800-3	—	Aquatic Chronic 4	H413	—	H413			
607-325-00-2	(*S*)-2-chloropropionic acid	411-150-5	29617-66-1	Acute Tox. 4 * Acute Tox. 4 * Skin Corr. 1A	H312 H302 H314	GHS05 GHS07 Dgr	H312 H302 H314			
607-326-00-8	Mas reaksioni i: isobutyl hydrogen 2-(α-2,4,6-trimethylnon-2-enyl)succinate; isobutyl hydrogen 2-(ß-2,4,6-trimetyhylnon-2-enyl)succinate	410-720-0	141847-13-4	Eye Dam. 1 Aquatic Chronic 2	H318 H411	GHS05 GHS09 Dgr	H318 H411			

Numri Index	Identifikimi Nderkombetar i Kimikatit	Numri EC	Numri CAS	Klasifikimi		Etiketimi			Limitet specifike te Perqendrimit, Faktoret-SH/M	Shënim
				Klas rreziku dhe Kodi/et i/e kategorise	Kodi i Deklarates se Rrezikut	Kodi/et i/e Fjales/ve Sinjalizuese, Piktogrami	Kodi i Deklarates se Rrezikut	Kodi/et shtese i/te Deklarates se Rrezikut		
607-327-00-3	2-(2-iodoethyl)-1,3-propanediol diacetate	411-780-0	127047-77-2	Acute Tox. 4 * Aquatic Chronic 2	H302 H411	GHS07 GHS09 Wng	H302 H411			
607-328-00-9	methyl 4-bromomethyl-3-methoxybenzoate	410-310-1	70264-94-7	Skin Irrit. 2 Eye Dam. 1 Skin Sens. 1 Aquatic Acute 1 Aquatic Chronic 1	H315 H318 H317 H400 H410	GHS05 GHS07 GHS09 Dgr	H315 H318 H317 H410			
607-329-00-4	Mas reaksioni i: sodium 2-(C_{12-18}-*n*-alkyl)amino-1,4-butandioate; sodium 2-octadecenyl-amino-1,4-butandioate	411-250-9	—	Skin Sens. 1	H317	GHS07 Wng	H317			
607-330-00-X	(*S*)-2,3-dihydro-1*H*-indole-2-carboxylic acid	410-860-2	79815-20-6	Repr. 2 STOT RE 2 * Skin Sens. 1	H361f *** H373 ** H317	GHS08 GHS07 Wng	H361f *** H373 ** H317			
607-331-00-5	Mas reaksioni i: bis(2,2,6,6-tetramethyl-1-octyloxypiperidin-4-yl)-1,10-decanedioate; 1,8-bis[(2,2,6,6-tetramethyl-4-((2,2,6,6-tetramethyl-1-octylo–xypiperidin-4-yl)-decan-1,10-dioyl)piperidin-1-yl)oxy]octane	406-750-9	—	Aquatic Chronic 4	H413	—	H413			
607-332-00-0	cyclopentyl chloroformate	411-460-0	50715-28-1	Flam. Liq. 3 Acute Tox. 3 * Acute Tox. 4 * STOT RE 2 * Eye Dam. 1 Skin Sens. 1	H226 H331 H302 H373 ** H318 H317	GHS02 GHS06 GHS08 GHS05 Dgr	H226 H331 H302 H373 ** H318 H317			

Numri Index	Identifikimi Nderkombetar i Kimikatit	Numri EC	Numri CAS	Klasifikimi		Etiketimi			Limitet specifike te Perqendrimit, Faktoret-SH/M	Shënim
				Klas rreziku dhe Kodi/et i/e kategorise	Kodi i Deklarates se Rrezikut	Kodi/et i/e Fjales/ve Sinjalizuese, Piktogrami	Kodi i Deklarates se Rrezikut	Kodi/et shtese i/te Deklarates se Rrezikut		
607-333-00-6	Mas reaksioni i: dodecyl *N*-(2,2,6,6-tetramethylpiperidin-4-yl)-*β*-alaninate; tetradecyl *N*-(2,2,6,6-tetra–methylpiperidin-4-yl)-*β*-alaninate	405-670-1	—	Acute Tox. 4 * STOT RE 2 * Skin Corr. 1B Aquatic Acute 1 Aquatic Chronic 1	H302 H373 ** H314 H400 H410	GHS08 GHS05 GHS07 GHS09 Dgr	H302 H373 ** H314 H410			
607-334-00-1	ethyl 1-ethyl-6,7,8-trifluoro-1,4-dihydro-4-oxoquinoline-3-carboxylate	405-880-3	100501-62-0	Skin Sens. 1 Aquatic Chronic 3	H317 H412	GHS07 Wng	H317 H412			
607-335-00-7	methyl (*R*)-2-(4-(3-chloro-5-trifluoromethyl-2-pyridy–loxy)phenoxy)propionate	406-250-0	72619-32-0	Acute Tox. 4 * Aquatic Acute 1 Aquatic Chronic 1	H302 H400 H410	GHS07 GHS09 Wng	H302 H410			
607-336-00-2	4-methyl-8-methylenetri–cyclo[3.3.1.1^{3,7}]dec-2-yl acetate	406-560-6	122760-85-4	Skin Irrit. 2 Skin Sens. 1 Aquatic Chronic 2	H315 H317 H411	GHS07 GHS09 Wng	H315 H317 H411			
607-337-00-8	di-*tert*-(C_{12-14})-alkylammonium 2-benzothiazolylthiosuccinate	406-052-4	125078-60-6	Flam. Liq. 3 Acute Tox. 4 * Skin Irrit. 2 Eye Dam. 1 Aquatic Chronic 2	H226 H302 H315 H318 H411	GHS02 GHS05 GHS07 GHS09 Dgr	H226 H302 H315 H318 H411			
607-338-00-3	2-methylpropyl 2-hydroxy-2-methylbut-3-enoate	406-235-9	72531-53-4	Eye Irrit. 2 Skin Irrit. 2	H319 H315	GHS07 Wng	H319 H315			
607-339-00-9	2,3,4,5-tetrachlorobenzoylch–loride	406-760-3	42221-52-3	Acute Tox. 4 * Skin Corr. 1B Skin Sens. 1	H302 H314 H317	GHS05 GHS07 Dgr	H302 H314 H317			
607-340-00-4	1,3-bis(4-benzoyl-3-hydroxyp–henoxy)prop-2-yl acetate	406-990-4	—	Aquatic Chronic 2	H411	GHS09	H411			
607-341-00-X	(9*S*)-9-amino-9-deoxyery–thromycin	406-790-7	26116-56-3	Eye Dam. 1 Aquatic Acute 1 Aquatic Chronic 1	H318 H400 H410	GHS05 GHS09 Dgr	H318 H410			

Numri Index	Identifikimi Nderkombetar i Kimikatit	Numri EC	Numri CAS	Klasifikimi		Etiketimi			Limitet specifike te Perqendrimit, Faktoret-SH/M	Shënim
				Klas rreziku dhe Kodi/et i/e kategorise	Kodi i Deklarates se Rrezikut	Kodi/et i/e Fjales/ve Sinjalizuese, Piktogrami	Kodi i Deklarates se Rrezikut	Kodi/et shtese i/te Deklarates se Rrezikut		
607-342-00-5	4-chlorobutyl veratrate	410-950-1	69788-75-6	Skin Sens. 1 Aquatic Chronic 2	H317 H411	GHS07 GHS09 Wng	H317 H411			
607-343-00-0	4,7-methanooctahydro-1*H*-indene-diyldimethyl bis(2-carboxybenzoate)	407-410-2	—	Aquatic Chronic 4	H413	—	H413			
607-344-00-6	Mas reaksioni i: 3-(*N*-(3-dimethylaminopropyl)-(C_{4-8})per–fluoroalkylsulfonamido)pro–pionic acid; *N*-[dimethyl-3-(C_{4-8}-perfluoroal–kylsulfonamido)propylam–monium propionate; 3-(*N*-(3-dimethyl-propylam–monium)-(C_{4-8})perfluoroal–kylsulfonamido)propionic acid propionate	407-810-7	—	STOT RE 2 *	H373 **	GHS08 Wng	H373 **			
607-345-00-1	potassium 2-(2,4-dichlorop–henoxy)-(*R*)-propionate	413-580-9	113963-87-4	Acute Tox. 4 * Skin Irrit. 2 Eye Dam. 1 Skin Sens. 1	H302 H315 H318 H317	GHS05 GHS07 Dgr	H302 H315 H318 H317			
607-346-00-7	3-icosyl-4-henicosylidene-2-oxetanone	401-210-9	83708-14-9	Aquatic Chronic 4	H413	—	H413			
607-347-00-2	sodium (*R*)-2-(2,4-dichlorophen–oxy)propionate	413-340-3	119299-10-4	Acute Tox. 4 * Skin Irrit. 2 Eye Dam. 1 Skin Sens. 1	H302 H315 H318 H317	GHS05 GHS07 Dgr	H302 H315 H318 H317			
607-348-00-8	magnesium bis((*R*)-2-(2,4-dich–lorophenoxy)propionate)	413-360-2	—	Acute Tox. 4 * Skin Irrit. 2 Eye Dam. 1 Skin Sens. 1	H302 H315 H318 H317	GHS05 GHS07 Dgr	H302 H315 H318 H317			

Numri Index	Identifikimi Nderkombetar i Kimikatit	Numri EC	Numri CAS	Klasifikimi		Etiketimi			Limitet specifike te Perqendrimit, Faktoret-SH/M	Shënim
				Klas rreziku dhe Kodi/et i/e kategorise	Kodi i Deklarates se Rrezikut	Kodi/et i/e Fjales/ve Sinjalizuese, Piktogrami	Kodi i Deklarates se Rrezikut	Kodi/et shtese i/te Deklarates se Rrezikut		
607-349-00-3	mono-(tetrapropylammonium) hydrogen 2,2'-dithiobisbenzoate	411-270-8	—	Aquatic Chronic 3	H412		H412			
607-350-00-9	bis(4-(1,2-bis(ethoxycar–bonyl)ethylamino)-3-methyl–cyclohexyl)methane	412-060-9	136210-32-7	Skin Sens. 1 Aquatic Chronic 3	H317 H412	GHS07 Wng	H317 H412			
607-351-00-4	methyl *O*-(4-amino-3,5-dichloro-6-fluoropyridin-2-yloxy)acetate	407-550-4	69184-17-4	Aquatic Chronic 2	H411	GHS09	H411			
607-352-00-X	4,4'-oxydiphthalic anhydride	412-830-4	1823-59-2	Aquatic Chronic 3	H412	—	H412			
607-353-00-5	Mas reaksioni i: ethyl *exo*-tricyclo[5.2.1.0^{2,6}]decane-*endo*-2-carboxylate; ethyl *endo*- tricyclo [5.2.1.02,6] decane-*exo*-2-carboxylate	407-520-0	80657-64-3	Skin Irrit. 2 Aquatic Chronic 2	H315 H411	GHS07 GHS09 Wng	H315 H411			
607-354-00-0	ethyl 2-cyclohexylpropionate	412-280-5	2511-00-4	Aquatic Chronic 2	H411	GHS09	H411			
607-355-00-6	*p*-tolyl 4-chlorobenzoate	411-530-0	15024-10-9	Skin Sens. 1 Aquatic Acute 1 Aquatic Chronic 1	H317 H400 H410	GHS07 GHS09 Wng	H317 H410			
607-356-00-1	ethyl *trans*-2,2,6-trimethylcyclo–hexanecarboxylate	412-540-8	—	Skin Irrit. 2 Aquatic Chronic 2	H315 H411	GHS07 GHS09 Wng	H315 H411			
607-357-00-7	Mas reaksioni i: t*rans*-4-acetoxy-4-methyl-2-propyl-tetrahydro-2*H*-pyran; *cis*-4-acetoxy-4-methyl-2-propyl-tetrahydro-2*H*-pyran	412-450-9	131766-73-9	Skin Sens. 1	H317	GHS07 Wng	H317			

Numri Index	Identifikimi Nderkombetar i Kimikatit	Numri EC	Numri CAS	Klasifikimi		Etiketimi			Limitet specifike te Perqendrimit, Faktoret-SH/M	Shënim
				Klas rreziku dhe Kodi/et i/e kategorise	Kodi i Deklarates se Rrezikut	Kodi/et i/e Fjales/ve Sinjalizuese, Piktogrami	Kodi i Deklarates se Rrezikut	Kodi/et shtese i/te Deklarates se Rrezikut		
607-358-00-2	(1*S*,3*S*,5*R*,6*R*)-(4-nitrophenylme–thyl)-1-dioxo-6-phenylace–tamido-penam-3-carboxylate	412-670-5	54275-93-3	Resp. Sens. 1	H334	GHS08 Dgr	H334			
607-359-00-8	(1*S*,4*R*,6*R*,7*R*)-(4-nitrophe–nylmethyl)3-methylene-1-oxo-7-phenylacetamido-cepham-4-carboxylateido-penam-3-carboxylate	412-800-0	76109-32-5	Resp. Sens. 1	H334	GHS08 Dgr	H334			
607-360-00-3	sodium 3-acetoacetylamino-4-methoxytolyl-6-sulfonate	411-680-7	133167-77-8	Skin Sens. 1	H317	GHS07 Wng	H317			
607-361-00-9	methyl (*R*)-2-(4-hydroxyphen–oxy)propionate	411-950-4	96562-58-2	Eye Dam. 1 Aquatic Chronic 3	H318 H412	GHS05 Dgr	H318 H412			
607-362-00-4	Mas reaksioni i: (3-methoxy)propylammonium/[tris-(2-hydroxyethyl)]ammonium 2-(2-(bis(2-hydroxye–thyl)amino)ethoxycarbonyl–methyl)hexadec-4-enoate; (3-methoxy)propylammonium/[tris-(2-hydroxyethyl)]am–monium 2-(2-(bis(2-hydroxye–thyl)amino)ethoxycarbonyl–methyl)tetradec-4-enoate; (3-methoxy)propylammonium/[tris-(2-hydroxyethyl)]am–monium 2-(3-methoxypropylcar–bamoylmethyl)hexadec-4-enoate; (3-methoxy)propylammonium/[tris-(2-hydroxyethyl)]am–monium 2-(3-methoxypropylcar–bamoylmethyl)tetradec-4-enoate	413-500-2	—	Skin Irrit. 2 Eye Dam. 1 Aquatic Chronic 2	H315 H318 H411	GHS05 GHS09 Dgr	H315 H318 H411			

Numri Index	Identifikimi Nderkombetar i Kimikatit	Numri EC	Numri CAS	Klasifikimi		Etiketimi			Limitet specifike te Perqendrimit, Faktoret-SH/M	Shënim
				Klas rreziku dhe Kodi/et i/e kategorise	Kodi i Deklarates se Rrezikut	Kodi/et i/e Fjales/ve Sinjalizuese, Piktogrami	Kodi i Deklarates se Rrezikut	Kodi/et shtese i/te Deklarates se Rrezikut		
607-363-00-X	methyl-3-methoxyacrylate	412-900-4	5788-17-0	Skin Sens. 1	H317	GHS07 Wng	H317			
607-364-00-5	3-phenyl-7-[4-(tetrahydrofur–furyloxy)phenyl]-1,5-dioxa-s-indacen-2,6-dione	413-330-9	134724-55-3	Aquatic Chronic 4	H413		H413			
607-365-00-0	2-(2-amino-1,3-thiazol-4-yl)-(*Z*)-2-methoxyiminoacetyl chloride hydrochloride	410-620-7	119154-86-8	Acute Tox. 4 * Skin Corr. 1B Skin Sens. 1	H302 H314 H317	GHS05 GHS07 Dgr	H302 H314 H317			
607-366-00-6	3,5-dimethylbenzoyl chloride	413-010-9	6613-44-1	Skin Corr. 1B Skin Sens. 1	H314 H317	GHS05 GHS07 Dgr	H314 H317			
607-367-00-1	potassium bis(*N*-carboxy–methyl)-*N*-methyl-glycinato-(2-)*N*,*O*,*O*,*N*)-ferrate-(1-) Monohydrate	411-640-9	153352-59-1	Acute Tox. 4 *	H302	GHS07 Wng	H302			
607-368-00-7	1-(*N*,*N*-dimethylcarbamoyl)-3-*tert*-butyl-5-carbethoxy–methylthio-1*H*-1,2,4-triazole	411-650-3	110895-43-7	Acute Tox. 3 * Acute Tox. 3 * Aquatic Acute 1 Aquatic Chronic 1	H331 H301 H400 H410	GHS06 GHS09 Dgr	H331 H301 H410			
607-369-00-2	Mas reaksioni i: *trans*-(2*R*)-5-acetoxy-1,3-oxathiolane-2-carboxylic acid; *cis*-(2*R*)-5-acetoxy-1,3-oxathiolane-2-carboxylic acid	411-660-8	147027-04-1	Acute Tox. 4 * Skin Irrit. 2 Eye Dam. 1 Skin Sens. 1	H302 H315 H318 H317	GHS05 GHS07 Dgr	H302 H315 H318 H317			
607-370-00-8	2-[[2-(acetyloxy)-3-(1,1-dimethyl-ethyl)-5-methylphe–nyl]methyl]-6-(1,1-dimethyl–ethyl)-4-methylphenol	412-210-3	41620-33-1	Aquatic Acute 1 Aquatic Chronic 1	H400 H410	GHS09 Wng	H410			

Numri Index	Identifikimi Nderkombetar i Kimikatit	Numri EC	Numri CAS	Klasifikimi		Etiketimi			Limitet specifike te Perqendrimit, Faktoret-SH/M	Shënim
				Klas rreziku dhe Kodi/et i/e kategorise	Kodi i Deklarates se Rrezikut	Kodi/et i/e Fjales/ve Sinjalizuese, Piktogrami	Kodi i Deklarates se Rrezikut	Kodi/et shtese i/te Deklarates se Rrezikut		
607-371-00-3	3-ethyl 5-methyl 4-(2-chloro-phenyl)-1,4-dihydro-2-[2-(1,3-dihydro-1,3-dioxo-(2*H*)isoindol-2-yl)-ethoxymethyl]-6-methyl-3,5-pyridinedicarboxylate	413-410-3	88150-62-3	Aquatic Chronic 4	H413	—	H413			
607-372-00-9	ethoxylated bis phenol A di-(norbornene carboxylate)	412-410-0	—	Aquatic Chronic 3	H412	—	H412			
607-373-00-4	(±) tetrahydrofurfuryl (*R*)-2-[4-(6-chloroquinoxalin-2-yloxy)phenyloxy]propionate	414-200-4	119738-06-6	Muta. 2 Repr. 1B Acute Tox. 4 * STOT RE 2 * Aquatic Acute 1 Aquatic Chronic 1	H341 H360Df H302 H373 ** H400 H410	GHS08 GHS07 GHS09 Dgr	H341 H360Df H302 H373 ** H410			
607-374-00-X	5-amino-2,4,6-triiodo-1,3-benze-nedicarbonyldichloride	417-220-1	37441-29-5	Skin Sens. 1 Aquatic Chronic 2	H317 H411	GHS07 GHS09 Wng	H317 H411			
607-375-00-5	Mas reaksioni i: *cis*-4-hydroxy-3-(1,2,3,4-tetrahydro-3-(4-(4-trifluoromethylbenzy-loxy)phenyl)-1-naphthyl)cou-marin; trans-4-hydroxy-3-(1,2,3,4-tetrahydro-3-(4-(4-trifluor-omethylbenzyloxy)phenyl)-1-naphthyl)coumarin	421-960-0	90035-08-8	Acute Tox. 2 * Acute Tox. 1 Acute Tox. 2 * STOT RE 1 Aquatic Acute 1 Aquatic Chronic 1	H330 H310 H300 H372 ** H400 H410	GHS06 GHS08 GHS09 Dgr	H330 H310 H300 H372 ** H410			
607-376-00-0	benzyl 2,4-dibromobutanoate	420-710-8	23085-60-1	Repr. 2 Skin Irrit. 2 Skin Sens. 1 Aquatic Acute 1 Aquatic Chronic 1	H361f *** H315 H317 H400 H410	GHS08 GHS07 GHS09 Wng	H361f *** H315 H317 H410			

Numri Index	Identifikimi Nderkombetar i Kimikatit	Numri EC	Numri CAS	Klasifikimi		Etiketimi			Limitet specifike te Perqendrimit, Faktoret-SH/M	Shënim
				Klas rreziku dhe Kodi/et i/e kategorise	Kodi i Deklarates se Rrezikut	Kodi/et i/e Fjales/ve Sinjalizuese, Piktogrami	Kodi i Deklarates se Rrezikut	Kodi/et shtese i/te Deklarates se Rrezikut		
607-377-00-6	*trans*-4-cyclohexyl-L-proline monohydrochloride	419-160-1	90657-55-9	Repr. 2 Acute Tox. 4 * Skin Irrit. 2 Eye Dam. 1 Skin Sens. 1	H361f *** H302 H315 H318 H317	GHS08 GHS05 GHS07 Dgr	H361f *** H302 H315 H318 H317			
607-378-00-1	ammonium (*Z*)-α-methoxy–imino-2-furylacetate	405-990-1	97148-39-5	Flam. Sol. 2	H228	GHS02 Dgr	H228			T
607-379-00-7	Mas reaksioni i: 2-[*N*-(2-hydro–xyethyl)stearamido]ethyl stearate; sodium [bis[2-(stearoy–loxy)ethyl]amino]methylsul–fonate; sodium [bis(2-hydroxye–thyl)amino]methylsulfonate; *N*,*N*-bis(2-hydroxye–thyl)stearamide	401-230-8		Aquatic Chronic 3	H412	—	H412			
607-380-00-2	Mas reaksioni i: ammonium-1,2-bis(hexyloxycar–bonyl)ethanesulfonate; ammonium-1-hexyloxycarbonyl-2-octyloxycarbonylethanesul–fonate; ammonium-2-hexyloxycarbonyl-1-octyloxycarbonylethanesul–fonate	407-320-3	—	Skin Irrit. 2 Eye Dam. 1 Aquatic Chronic 3	H315 H318 H412	GHS05 Dgr	H315 H318 H412			
607-381-00-8	Mas reaksioni i triestereve te 2,2-bis(hydroxymethyl)butanol me C_7-alkanoic acids dhe 2-ethylhexanoic acid	413-710-4	—	Aquatic Chronic 4	H413	—	H413			
607-382-00-3	2-((4-amino-2-nitrophe–nyl)amino)benzoic acid	411-260-3	117907-43-4	Eye Dam. 1 Skin Sens. 1 Aquatic Chronic 3	H318 H317 H412	GHS05 GHS07 Dgr	H318 H317 H412			

Numri Index	Identifikimi Nderkombetar i Kimikatit	Numri EC	Numri CAS	Klasifikimi		Etiketimi			Limitet specifike te Perqendrimit, Faktoret-SH/M	Shënim
				Klas rreziku dhe Kodi/et i/e kategorise	Kodi i Deklarates se Rrezikut	Kodi/et i/e Fjales/ve Sinjalizuese, Piktogrami	Kodi i Deklarates se Rrezikut	Kodi/et shtese i/te Deklarates se Rrezikut		
607-383-00-9	Mas reaksioni i: 2,2,6,6-tetra–methylpiperidin-4-yl-hexadec–anoate; 2,2,6,6-tetramethylpiperidin-4-yl-octadecanoate	415-430-8	86403-32-9	Eye Dam. 1 Skin Sens. 1 Aquatic Acute 1 Aquatic Chronic 1	H318 H317 H400 H410	GHS05 GHS07 GHS09 Dgr	H318 H317 H410			
607-384-00-4	Mas reaksioni i: estereve te alkooleve te C_{14}- C_{15} te degezuara me 3,5- di-t-butyl-4-hydroxyphenyl propionic acid; C_{15} te degezuara dhe lineare alkyl 3,5-bis(1,1-dimethylethyl)-4-hydroxybenzenepropanoate; C_{13} te degezuara dhe lineare alkyl 3,5-bis(1,1-dimethylethyl)-4-hydroxybenzenepropanoate	413-750-2	171090-93-0	Aquatic Chronic 4	H413	—	H413			
607-385-00-X	bashkepolimere te vinyl-alcohol dhe vinyl acetate pjeserisht te acetilized me 4-(2-(4-formylphe–nyl)ethenyl)-1-methylpyridinium methylsulfate	414-590-6	125229-74-5	Aquatic Chronic 2	H411	GHS09	H411			
607-386-00-5	Mas reaksioni i: tetradecanoic acid (42,5- 47,5 %); poly(1-7)lactate esters of tetra–decanoic acid (52,5- 57,5 %)	412-580-6	174591-51-6	Skin Irrit. 2 Eye Dam. 1 Skin Sens. 1 Aquatic Acute 1 Aquatic Chronic 1	H315 H318 H317 H400 H410	GHS05 GHS07 GHS09 Dgr	H315 H318 H317 H410			
607-387-00-0	Mas reaksioni i: dodecanoic acid (35-40 %); poly(1-7)lactate esters of dodecanoic acid (60-65 %)	412-590-0	58856-63-6	Skin Irrit. 2 Eye Dam. 1 Skin Sens. 1 Aquatic Acute 1 Aquatic Chronic 1	H315 H318 H317 H400 H410	GHS05 GHS07 GHS09 Dgr	H315 H318 H317 H410			

Numri Index	Identifikimi Nderkombetar i Kimikatit	Numri EC	Numri CAS	Klasifikimi		Etiketimi			Limitet specifike te Perqendrimit, Faktoret-SH/M	Shënim
				Klas rreziku dhe Kodi/et i/e kategorise	Kodi i Deklarates se Rrezikut	Kodi/et i/e Fjales/ve Sinjalizuese, Piktogrami	Kodi i Deklarates se Rrezikut	Kodi/et shtese i/te Deklarates se Rrezikut		
607-388-00-6	4-ethylamino-3-nitrobenzoic acid	412-090-2	2788-74-1	Acute Tox. 4 * Skin Sens. 1 Aquatic Chronic 3	H302 H317 H412	GHS07 Wng	H302 H317 H412			
607-389-00-1	trisodium *N*,*N*-bis(carboxy–methyl)-3-amino-2-hydroxypro–pionate	414-130-4	119710-96-2	Acute Tox. 4 *	H302	GHS07 Wng	H302			
607-390-00-7	1,2,3,4-tetrahydro-6-nitro-quin–oxaline	414-270-6	41959-35-7	Acute Tox. 4 * Aquatic Chronic 2	H302 H411	GHS07 GHS09 Wng	H302 H411			
607-391-00-2	dimethylcyclopropane-1,1-dicar–boxylate	414-240-2	6914-71-2	Aquatic Chronic 3	H412	—	H412			
607-392-00-8	2-phenoxyethyl 4-((5-cyano-1,6-dihydro-2-hydroxy-1,4-dimethyl-6-oxo-3-pyridi–nyl)azo)benzoate	414-260-1	88938-37-8	Aquatic Chronic 4	H413	—	H413			
607-393-00-3	3-(*cis*-1-propenyl)-7-amino-8-oxo-5-thia-1-azabi–cyclo[4.2.0]oct-2-ene-2-carboxylic acid	415-750-8	106447-44-3	Skin Sens. 1	H317	GHS07 Wng	H317			
607-394-00-9	5-methylpyrazine-2-carboxylic acid	413-260-9	5521-55-1	Eye Dam. 1	H318	GHS05 Dgr	H318			
607-395-00-4	Mas reaksioni i: sodium 1-tridecyl-4-allyl-(2 or 3)-sulfobu-tanedioate; sodium 1-dodecyl-4-allyl-(2 or 3)-sulfobutanedioate	410-230-7	—	Skin Corr. 1B Skin Sens. 1 Aquatic Chronic 2	H314 H317 H411	GHS05 GHS07 GHS09 Dgr	H314 H317 H411			
607-396-00-X	bis(1,2,2,6,6-pentamethyl-4-piperidinyl) 2-(4-methoxy–benzylidene)malonate	414-840-4	147783-69-5	Aquatic Acute 1 Aquatic Chronic 1	H400 H410	GHS09 Wng	H410			

Numri Index	Identifikimi Nderkombetar i Kimikatit	Numri EC	Numri CAS	Klasifikimi		Etiketimi			Limitet specifike te Perqendrimit, Faktoret-SH/M	Shënim
				Klas rreziku dhe Kodi/et i/e kategorise	Kodi i Deklarates se Rrezikut	Kodi/et i/e Fjales/ve Sinjalizuese, Piktogrami	Kodi i Deklarates se Rrezikut	Kodi/et shtese i/te Deklarates se Rrezikut		
607-397-00-5	Mas reaksioni i: Ca salicylates (branched C_{10-14} dheC_{18-30} alkylated); Ca phenates (branched C_{10-14} dheC_{18-30} alkylated); Ca sulfurised phenates (branched C_{10-14} dhe C_{18-30} alkylated)	415-930-6	—	Repr. 2 Skin Sens. 1	H361f*** H317	GHS08 GHS07 Wng	H361f*** H317			
607-398-00-0	ethyl *N*-(5-chloro-3-(4-(diethy–lamino)-2-methylphenylimino)-4-methyl-6-oxo-1,4-cyclohex–adienyl)carbamate	414-820-5	125630-94-6	Aquatic Acute 1 Aquatic Chronic 1	H400 H410	GHS09 Wng	H410			
607-399-00-6	2,2-dimethyl 3-methyl-3-butenyl propanoate	415-610-6	104468-21-5	Skin Irrit. 2 Aquatic Chronic 3	H315 H412	GHS07 Wng	H315 H412			
607-400-00-X	methyl 3-[[(dibutylamino)thio–xomethyl]thio]propanoate	414-400-1	32750-89-3	Aquatic Acute 1 Aquatic Chronic 1	H400 H410	GHS09 Wng	H410			
607-401-00-5	ethyl 3-hydroxy-5-oxo-3-cyclo–hexene-1-carboxylate	414-450-4	88805-65-6	Skin Irrit. 2 Eye Dam. 1 Skin Sens. 1	H315 H318 H317	GHS05 GHS07 Dgr	H315 H318 H317			
607-402-00-0	methyl *N*-(phenoxycarbonyl)-L-valinate	414-500-5	153441-77-1	Aquatic Chronic 3	H412	—	H412			
607-403-00-6	Mas reaksioni i: bis(1*S*,2*S*,4*S*)-(1-benzyl-4-*tert*-butoxycarbo–xamido-2-hydroxy-5-phenyl)pentylammonium succinate; isopropyl alcohol	414-810-0	—	STOT RE 2 * Eye Dam. 1 Aquatic Acute 1 Aquatic Chronic 1	H373 ** H318 H400 H410	GHS08 GHS05 GHS09 Dgr	H373 ** H318 H410			

Numri Index	Identifikimi Nderkombetar i Kimikatit	Numri EC	Numri CAS	Klasifikimi		Etiketimi			Limitet specifike te Perqendrimit, Faktoret-SH/M	Shënim
				Klas rreziku dhe Kodi/et i/e kategorise	Kodi i Deklarates se Rrezikut	Kodi/et i/e Fjales/ve Sinjalizuese, Piktogrami	Kodi i Deklarates se Rrezikut	Kodi/et shtese i/te Deklarates se Rrezikut		
607-404-00-1	Mas reaksioni i: ((*Z*)-3,7-dimethyl-2,6-octadienyl)oxycarbonylpropanoic acid; di-((*E*)-3,7-dimethyl-2,6-octadienyl) butandioate; di-((*Z*)-3,7-dimethyl-2,6-octadienyl) butandioate; (*Z*)-3,7-dimethyl-2,6-octadienyl butandioate; ((*E*)-3,7-dimethyl-2,6-octadienyl)oxycarbonylpropanoic acid	415-190-4	—	Skin Sens. 1	H317	GHS07 Wng	H317			
607-405-00-7	2-hexyldecyl-*p*-hydroxybenzoate	415-380-7	148348-12-3	Aquatic Chronic 2	H411	GHS09	H411			
607-406-00-2	potassium 2,5-dichlorobenzoate	415-700-5	184637-62-5	Acute Tox. 4 * Eye Dam. 1	H302 H318	GHS05 GHS07 Dgr	H302 H318			
607-407-00-8	ethyl 2-carboxy-3-(2-thienyl)propionate	415-680-8	143468-96-6	Skin Irrit. 2 Eye Dam. 1 Skin Sens. 1	H315 H318 H317	GHS05 GHS07 Dgr	H315 H318 H317			
607-408-00-3	potassium *N*-(4-fluorophenyl) glycinate	415-710-1	184637-63-6	STOT RE 2 * Eye Dam. 1 Skin Sens. 1 Aquatic Chronic 3	H373 ** H318 H317 H412	GHS08 GHS05 GHS07 Dgr	H373 ** H318 H317 H412			

Numri Index	Identifikimi Nderkombetar i Kimikatit	Numri EC	Numri CAS	Klasifikimi		Etiketimi			Limitet specifike te Perqendrimit, Faktoret-SH/M	Shënim
				Klas rreziku dhe Kodi/et i/e kategorise	Kodi i Deklarates se Rrezikut	Kodi/et i/e Fjales/ve Sinjalizuese, Piktogrami	Kodi i Deklarates se Rrezikut	Kodi/et shtese i/te Deklarates se Rrezikut		
607-409-00-9	Mas reaksioni i: (3*R*)-[1*S*-(1α, 2α, 6β-((2*S*)-2-methyl-1-oxo-butoxy)-8aγ)hexahydro-2,6-dimethyl-1-naphthalene]-3,5-dihydroxyheptanoic acid; biomas inerte nga *Aspergillus terreus*	415-840-7	—	Skin Sens. 1 Aquatic Chronic 3	H317 H412	GHS07 Wng	H317 H412			
607-410-00-4	mono[2-(dimethyl–amino)ethyl]monohydrogen-2-(hexadec-2-enyl)butanedioate and/or mono[2-(dimethyl–amino)ethyl]monohydrogen-3-(hexadec-2-enyl)butanedioate	415-880-5	779343-34-9	Skin Irrit. 2 Eye Dam. 1 Skin Sens. 1 Aquatic Acute 1 Aquatic Chronic 1	H315 H318 H317 H400 H410	GHS05 GHS07 GHS09 Dgr	H315 H318 H317 H410			
607-411-00-X	oxiranemethanol, 4-methyl–benzene-sulfonate, (*S*)-	417-210-7	70987-78-9	Carc. 1B Muta. 2 Eye Dam. 1 Skin Sens. 1 Aquatic Chronic 2	H350 H341 H318 H317 H411	GHS08 GHS05 GHS07 GHS09 Dgr	H350 H341 H318 H317 H411			
607-412-00-5	ethyl 2-(1-cyanocyclo–hexyl) acetate	415-970-4	133481-10-4	Acute Tox. 4 * STOT RE 2 * Aquatic Chronic 3	H302 H373 ** H412	GHS08 GHS07 Wng	H302 H373 ** H412			

Numri Index	Identifikimi Nderkombetar i Kimikatit	Numri EC	Numri CAS	Klasifikimi		Etiketimi			Limitet specifike te Perqendrimit, Faktoret-SH/M	Shënim
				Klas rreziku dhe Kodi/et i/e kategorise	Kodi i Deklarates se Rrezikut	Kodi/et i/e Fjales/ve Sinjalizuese, Piktogrami	Kodi i Deklarates se Rrezikut	Kodi/et shtese i/te Deklarates se Rrezikut		
607-413-00-0	trans-4-phenyl-L-proline	416-020-1	96314-26-0	Repr. 2 Skin Sens. 1	H361f *** H317	GHS08 GHS07 Wng	H361f *** H317			
607-414-00-6	tris(2-ethylhexyl)-4,4',4"-(1,3,5-triazine-2,4,6-triyltriimino)tri-benzoate	402-070-1	88122-99-0	Aquatic Chronic 4	H413	—	H413			
607-415-00-1	poly-(methyl methacrylate)-co-(butylmethacrylate)-co-(4-acryloxybutyl-isopropenyl-α,α-dimethylbenzyl carbamate)-co-(maleicanhydride)	419-590-1	—	Flam. Sol. 1 Skin Sens. 1	H228 H317	GHS02 GHS07 Dgr	H228 H317			T
607-416-00-7	4-(2-carboxymethylthio)ethoxy-1-hydroxy-5-isobutyloxycar-bonylamino-*N*-(3-dodecyloxy-propyl)-2-naphthamide	420-730-7	—	Aquatic Acute 1 Aquatic Chronic 1	H400 H410	GHS09 Wng	H410			
607-417-00-2	3-chloropropyl chloroformiate	425-770-9	628-11-5	Acute Tox. 3 * Acute Tox. 4 * STOT RE 2 * Skin Irrit. 2 Eye Dam. 1 Skin Sens. 1	H331 H302 H373** H315 H318 H317	GHS06 GHS05 GHS08 Dgr	H331 H302 H373** H315 H318 H317			
607-418-00-8	2-ethylhexyl 4-aminobenzoate	420-170-3	26218-04-2	Aquatic Acute 1 Aquatic Chronic 1	H400 H410	GHS09 Wng	H410			

Numri Index	Identifikimi Nderkombetar i Kimikatit	Numri EC	Numri CAS	Klasifikimi		Etiketimi			Limitet specifike te Perqendrimit, Faktoret-SH/M	Shënim
				Klas rreziku dhe Kodi/et i/e kategorise	Kodi i Deklarates se Rrezikut	Kodi/et i/e Fjales/ve Sinjalizuese, Piktogrami	Kodi i Deklarates se Rrezikut	Kodi/et shtese i/te Deklarates se Rrezikut		
607-419-00-3	(3'-carboxymethyl-5-(2-(3-ethyl-3*H*-benzothiazol-2-ylidene)-1-methyl-ethylidene)-4,4'-dioxo-2'-thioxo-(2,5')bithiazolidinyliden-3-yl)-acetic acid	422-240-9	166596-68-5	Eye Dam. 1 Skin Sens. 1	H318 H317	GHS05 GHS07 Dgr	H318 H317			
607-420-00-9	2,2-bis(hydroxymethyl)butanoic acid	424-090-1	10097-02-6	Eye Dam. 1 Aquatic Chronic 3	H318 H412	GHS05 Dgr	H318 H412			
607-421-00-4	cypermethrin *cis/trans* +/- 40/60; (*RS*)-α-cyano-3-phenoxybenzyl (1*RS*,3*RS*;1*RS*,3*SR*)-3-(2,2-dich–lorovinyl)-2,2-dimethylcyclopro–panecarboxylate	257-842-9	52315-07-8	Acute Tox. 4 * Acute Tox. 4 * STOT SE 3 Aquatic Acute 1 Aquatic Chronic 1	H332 H302 H335 H400 H410	GHS07 GHS09 Wng	H332 H302 H335 H410			
607-422-00-X	α-cypermethrin (ISO); racemate comprising (*R*)-α-cyano-3-phenoxybenzyl (1*S*, 3*S*)-3-(2,2-dichlorovinyl)-2,2-dimethylcyclopropanecar–boxylate; (*S*)-α-cyano-3-phenoxybenzyl (1*R*, 3*R*)-3-(2,2-dichlorovinyl)-2,2-dimethylcyclopropanecar–boxylate	257-842-9	67375-30-8	Acute Tox. 3 * STOT RE 2 * STOT SE 3 Aquatic Acute 1 Aquatic Chronic 1	H301 H373** H335 H400 H410	GHS06 GHS08 GHS09 Dgr	H301 H373** H335 H410		M=1000	
607-423-00-5	esters of mecoprop dhe of mecoprop-P	—	—	Acute Tox. 4 * Skin Sens. 1 Aquatic Acute 1 Aquatic Chronic 1	H302 H317 H400 H410	GHS07 GHS09 Wng	H302 H317 H410			A

Numri Index	Identifikimi Nderkombetar i Kimikatit	Numri EC	Numri CAS	Klasifikimi		Etiketimi			Limitet specifike te Perqendrimit, Faktoret-SH/M	Shënim
				Klas rreziku dhe Kodi/et i/e kategorise	Kodi i Deklarates se Rrezikut	Kodi/et i/e Fjales/ve Sinjalizuese, Piktogrami	Kodi i Deklarates se Rrezikut	Kodi/et shtese i/te Deklarates se Rrezikut		
607-424-00-0	trifloxystrobin (ISO); (*E*,*E*)-α-methoxyimino-{2-[[[[1-[3-(trifluoromethyl)phe–nyl]ethyli–dene]amino]oxy]methyl]benze–neacetic acid methyl ester	—	141517-21-7	Skin Sens. 1 Aquatic Acute 1 Aquatic Chronic 1	H317 H400 H410	GHS07 GHS09 Wng	H317 H410			
607-425-00-6	metalaxyl (ISO); methyl-*N*-(2,6-dimethylphenyl)-*N*-(methoxyacetyl)-DL-alaninate	260-979-7	57837-19-1	Acute Tox. 4 * Skin Sens. 1 Aquatic Chronic 3	H302 H317 H412	GHS07 Wng	H302 H317 H412			
607-426-00-1	1,2-benzenedicarboxylic acid, dipentylester, branched dhelinear; [1] n-pentyl-isopentylphthalate; [2] di-n-pentyl phthalate; [3] diisopentylphthalate [4]	284-032-2 [1] - [2] 205-017-9 [3] 210-088-4 [4]	84777-06-0 [1] - [2] 131-18-0 [3] 605-50-5 [4]	Repr. 1B Aquatic Acute 1	H360FD H400	GHS08 GHS09 Dgr	H360FD H400			
607-427-00-7	bromoxynil heptanoate (ISO); 2,6-dibromo-4-cyanophenyl heptanoate	260-300-4	56634-95-8	Repr. 2 Acute Tox. 4 * Acute Tox. 4 * Skin Sens. 1 Aquatic Acute 1 Aquatic Chronic 1	H361d *** H332 H302 H317 H400 H410	GHS08 GHS07 GHS09 Wng	H361d *** H332 H302 H317 H410			
607-428-00-2	tetrasodium ethylene diamine tetraacetate	200-573-9	64-02-8	Acute Tox. 4 * Eye Dam. 1	H302 H318	GHS05 GHS07 Dgr	H302 H318			
607-429-00-8	edetic acid; (EDTA)	200-449-4	60-00-4	Eye Irrit. 2	H319	GHS07 Wng	H319			
607-430-00-3	BBP; benzyl butyl phthalate e	201-622-7	85-68-7	Repr. 1B Aquatic Acute 1 Aquatic Chronic 1	H360Df H400 H410	GHS08 GHS09 Dgr	H360Df H410			

Numri Index	Identifikimi Nderkombetar i Kimikatit	Numri EC	Numri CAS	Klasifikimi		Etiketimi			Limitet specifike te Perqendrimit, Faktoret-SH/M	Shënim
				Klas rreziku dhe Kodi/et i/e kategorise	Kodi i Deklarates se Rrezikut	Kodi/et i/e Fjales/ve Sinjalizuese, Piktogrami	Kodi i Deklarates se Rrezikut	Kodi/et shtese i/te Deklarates se Rrezikut		
607-431-00-9	prallethrin (ISO); ETOC; 2-methyl-4-oxo-3-(prop-2-ynyl)cyclopent-2-en-1-yl 2,2-dimethyl-3-(2-methylprop-1-enyl)cyclopropanecarboxylate	245-387-9	23031-36-9	Acute Tox. 3 * Acute Tox. 4 * Aquatic Acute 1 Aquatic Chronic 1	H331 H302 H400 H410	GHS06 GHS09 Dgr	H331 H302 H410			
607-432-00-4	*S*-metolachlor; Mas reaksioni i (*S*)-2-chloro-*N*-(2-ethyl-6-methyl-phenyl)-*N*-(2-methoxy-1-methyl-ethyl)-acetamide (80-100 %); [1] (*R*)-2-chloro-*N*-(2-ethyl-6-methyl-phenyl)-*N*-(2-methoxy-1-methyl-ethyl)-acetamide (0-20 %) [2]	- [1] - [2]	87392-12-9 [1] 178961-20-1 [2]	Skin Sens. 1 Aquatic Acute 1 Aquatic Chronic 1	H317 H400 H410	GHS07 GHS09 Wng	H317 H410			
607-433-00-X	cypermethrin *cis/trans* +/- 80/20; (*RS*)-α-cyano-3-phenoxybenzyl (1*RS*; 3*RS*; 1*RS*, 3*SR*)-3-(2,2-dichlorovinyl)-2,2-dimethyl–cyclopropanecarboxylate	257-842-9	52315-07-8	Acute Tox. 4 * STOT SE 3 Skin Irrit. 2 Skin Sens. 1 Aquatic Acute 1 Aquatic Chronic 1	H302 H335 H315 H317 H400 H410	GHS07 GHS09 Wng	H302 H335 H315 H317 H410			
607-434-00-5	mecoprop-P [1] dheits salts; (*R*)-2-(4-chloro-2-methylphen–oxy)propionic acid	240-539-0	16484-77-8	Acute Tox. 4 * Eye Dam. 1 Aquatic Chronic 2	H302 H318 H411	GHS05 GHS07 GHS09 Dgr	H302 H318 H411			
607-435-00-0	2*S*-isopropyl-5*R*-methyl-1*R*-cyclohexyl 2,2-dihydroxyacetate	416-810-6	111969-64-3	STOT RE 2 * Eye Dam. 1 Aquatic Chronic 2	H373 ** H318 H411	GHS08 GHS05 GHS09 Dgr	H373 ** H318 H411			
607-436-00-6	2-hydroxy-3-(2-ethyl-4-methyl–imidazoyl)propyl neodecanoate	417-350-9	—	Skin Irrit. 2 Eye Dam. 1 Aquatic Acute 1 Aquatic Chronic 1	H315 H318 H400 H410	GHS05 GHS09 Dgr	H315 H318 H410			

Numri Index	Identifikimi Nderkombetar i Kimikatit	Numri EC	Numri CAS	Klasifikimi		Etiketimi			Limitet specifike te Perqendrimit, Faktoret-SH/M	Shënim
				Klas rreziku dhe Kodi/et i/e kategorise	Kodi i Deklarates se Rrezikut	Kodi/et i/e Fjales/ve Sinjalizuese, Piktogrami	Kodi i Deklarates se Rrezikut	Kodi/et shtese i/te Deklarates se Rrezikut		
607-437-00-1	3-(4-aminophenyl)-2-cyano-2-propenoic acid	417-480-6	252977-62-1	Skin Sens. 1	H317	GHS07 Wng	H317			
607-438-00-7	methyl-2-[(aminosulfo–nyl)methyl]benzoate	419-010-5	112941-26-1	Acute Tox. 4 * Eye Irrit. 2	H302 H319	GHS07 Wng	H302 H319			
607-439-00-2	methyl tetrahydro-2-furancar–boxylate	420-670-1	37443-42-8	Eye Dam. 1	H318	GHS05 Dgr	H318			
607-440-00-8	methyl 2-aminosulfonyl-6-(tri–fluoromethyl)pyridine-3-c arboxylate	421-220-7	144740-59-0	Skin Sens. 1 Aquatic Chronic 2	H317 H411	GHS07 GHS09 Wng	H317 H411			
607-441-00-3	3-[3-(2-dodecyloxy-5-methyl–phenylcarbamoyl)-4-hydroxy-1-naphthylthio]propionic acid	421-490-6	167684-63-1	Aquatic Chronic 4	H413	—	H413			
607-442-00-9	Benzyl [hydroxy-(4-phenylbu–tyl)phosphinyl] acetate	416-050-5	87460-09-1	Eye Dam. 1	H318	GHS05 Dgr	H318			
607-444-00-X	Mas reaksioni i: *cis*-1,4-dimethylcyclohexyl dibenzoate; *trans*-1,4-dimethylcyclohexyl dibenzoate	416-230-3	35541-81-2	Aquatic Chronic 4	H413	—	H413			
607-445-00-5	Iron (III) tris(4-methylbenzene–sulfonate)	420-960-8	77214-82-5	Eye Dam. 1	H318	GHS05 Dgr	H318			
607-446-00-0	methyl 2-[4-(2-chloro-4-nitro–phenylazo)-3-(1-oxopro–pyl)amino]phenylaminopro–pionate	416-240-8	155522-12-6	Skin Sens. 1 Aquatic Chronic 4	H317 H413	GHS07 Wng	H317 H413			

Numri Index	Identifikimi Nderkombetar i Kimikatit	Numri EC	Numri CAS	Klasifikimi		Etiketimi			Limitet specifike te Perqendrimit, Faktoret-SH/M	Shënim
				Klas rreziku dhe Kodi/et i/e kategorise	Kodi i Deklarates se Rrezikut	Kodi/et i/e Fjales/ve Sinjalizuese, Piktogrami	Kodi i Deklarates se Rrezikut	Kodi/et shtese i/te Deklarates se Rrezikut		
607-447-00-6	sodium 4-[4-(4-hydroxypheny–lazo)phenylamino]-3-nitroben–zenesulfonate	416-370-5	156738-27-1	Skin Sens. 1 Aquatic Chronic 3	H317 H412	GHS07 Wng	H317 H412			
607-448-00-1	2,3,5,6-tetrafluorobenzoic acid	416-800-1	652-18-6	Skin Irrit. 2 Eye Dam. 1	H315 H318	GHS05 Dgr	H315 H318			
607-449-00-7	Mas reaksioni i: 4,4',4''-[(2,4,6-trioxo-1,3,5(2*H*,4*H*,6*H*)-triazine-1,3,5-triyl)tris[methylene(3,5,5-trimethyl-3,1-cyclohex–anediyl)iminocarbonyloxy-2,1-ethanediyl(ethyl)amino]]trisben–zenediazoniumtri[bis(2-methyl–propyl)naphthalenesulfonate]; 4,4',4'',4'''-[[5,5'-[carbonyl–bis[imino(1,5,5-trimethyl-3,1-cyclohexanediyl)methylene]]-2,4,6-trioxo-1,3,5(2*H*,4*H*,6*H*)-triazine-1,1',3,3'-tetrayl]tetra–kis[methylene(3,5,5-trimethyl-3,1-cyclohexanediyl)iminocar–bonyloxy-2,1-ethane–diyl(ethyl)amino]]tetrakisben–zenediazoniumtetra[bis(2-methylpropyl)naphthalenesul–fonate]	417-080-1	—	Self-react. D **** Skin Sens. 1 Aquatic Acute 1 Aquatic Chronic 1	H242 H317 H400 H410	GHS02 GHS07 GHS09 Dgr	H242 H317 H410			
607-450-00-2	2-mercaptobenzothiazolyl-(*Z*)-(2-aminothiazol-4-yl)-2-(*tert*-butoxycarbonyl) isopropoxyimi–noacetate	419-040-9	89604-92-2	Aquatic Chronic 4	H413	—	H413			

Numri Index	Identifikimi Nderkombetar i Kimikatit	Numri EC	Numri CAS	Klasifikimi		Etiketimi			Limitet specifike te Perqendrimit, Faktoret-SH/M	Shënim
				Klas rreziku dhe Kodi/et i/e kategorise	Kodi i Deklarates se Rrezikut	Kodi/et i/e Fjales/ve Sinjalizuese, Piktogrami	Kodi i Deklarates se Rrezikut	Kodi/et shtese i/te Deklarates se Rrezikut		
607-451-00-8	4-[4-amino-5-hydroxy-3-(4-(2-sulfoxyethylsulfonyl)pheny–lazo)-2,7-disulfonapht-6-ylazo]-6-[3-(4-amino-5-hydroxy-3-(4-(2-sulfoxyethylsulfonyl)pheny–lazo)-2,7-disulfonapht-6-ylazo]phenylcarbonylamino]ben–zenesulfonic acid, sodium salt	417-640-5	161935-19-9	Eye Dam. 1 Skin Sens. 1	H318 H317	GHS05 GHS07 Dgr	H318 H317			
607-453-00-9	4-benzyl-2,6-dihydroxy-4-aza-heptylene bis(2,2-dimethyloct–anoate)	418-100-1	172964-15-7	Skin Sens. 1 Aquatic Chronic 4	H317 H413	GHS07 Wng	H317 H413			
607-454-00-4	Mas reaksioni i: *trans*-2-(1-methylethyl)-1,3-dioxane-5-carboxylic acid; *cis*-2-(1-methylethyl)-1,3-dioxane-5-carboxylic acid	418-170-3	116193-72-7	Eye Dam. 1 Aquatic Chronic 3	H318 H412	GHS05 Dgr	H318 H412			
607-455-00-X	1-amino-4-(3-[4-chloro-6-(2,5-di-sulfophenylamino)-1,3,5-triazin-2-ylamino]-2,2-dimethyl-propylamino)-anthraquinone-2-sulfonic acid, sodium/lithium salt	419-520-8	172890-93-6	Skin Sens. 1	H317	GHS07 Wng	H317			
607-456-00-5	3-amino-4-chlorobenzoic acid, hexadecyl ester	419-700-6	143269-74-3	Aquatic Chronic 2	H411	GHS09	H411			

Numri Index	Identifikimi Nderkombetar i Kimikatit	Numri EC	Numri CAS	Klasifikimi		Etiketimi			Limitet specifike te Perqendrimit, Faktoret-SH/M	Shënim
				Klas rreziku dhe Kodi/et i/e kategorise	Kodi i Deklarates se Rrezikut	Kodi/et i/e Fjales/ve Sinjalizuese, Piktogrami	Kodi i Deklarates se Rrezikut	Kodi/et shtese i/te Deklarates se Rrezikut		
607-457-00-0	tetrasodium dihydrogen 1,1"-dihydroxy-8,8"-[p-phenylbis(imino-{6-[4-(2-aminoethyl)piperazin-1-yl]}-1,3,5-triazine-4,2-diyl-imino)]bis(2,2'-azonaphthalene-1',3,6-trisulfonate)	420-350-1	172277-97-3	Eye Dam. 1 Aquatic Chronic 2	H318 H411	GHS05 GHS09 Dgr	H318 H411			
607-458-00-6	Mas reaksioni i: 2-ethyl-[2,6-dibromo-4-[1-[3,5-dibromo-4-(2-hydroxyethoxy)phenyl]-1-methylethyl]phenoxy]prope–noate; 2,2'-diethyl-[4,4'-bis(2,6-dibro–mophenoxy)-1-methyl–ethylidene] dipropenoate; 2,2'-[(1-methylethyli–dene)bis[[2,6-dibromo-4,1-phenylene)oxy]ethanol]]	420-850-1	—	Aquatic Chronic 2	H411	GHS09	H411			
607-459-00-1	isopentyl 4-{2-[5-cyano-1,2,3,6-tetrahydro-1-(2-isopropoxye–thoxy-carbonylmethyl)-4-methyl-2,6-dioxo-3-pyridyli–dene]hydrazino}benzoate	418-930-4	—	Aquatic Chronic 4	H413	—	H413			
607-460-00-7	3-tridecyloxy-propyl-ammonium 9-octadecenoate	418-990-1	778577-53-0	STOT RE 2 * Eye Irrit. 2 Skin Irrit. 2 Aquatic Acute 1 Aquatic Chronic 1	H373 ** H319 H315 H400 H410	GHS08 GHS07 GHS09 Wng	H373 ** H319 H315 H410			

Numri Index	Identifikimi Nderkombetar i Kimikatit	Numri EC	Numri CAS	Klasifikimi		Etiketimi			Limitet specifike te Perqendrimit, Faktoret-SH/M	Shënim
				Klas rreziku dhe Kodi/et i/e kategorise	Kodi i Deklarates se Rrezikut	Kodi/et i/e Fjales/ve Sinjalizuese, Piktogrami	Kodi i Deklarates se Rrezikut	Kodi/et shtese i/te Deklarates se Rrezikut		
607-461-00-2	Mas reaksioni i: pentasodium 2-{4-{3-methyl-4-[6-sulfonato-4-(2-sulfonato-phenylazo)-naph–thalen-1-ylazo]-phenylamino}-6-[3-(2-sulfato-ethanesulfonyl)-phenylamino]-1,3,5-triazin-2-ylamino}-benzene-1,4-disulfonate; pentasodium 2-{4-{3-methyl-4-[7-sulfonato-4-(2-sulfonato-phenylazo)-naphthalen-1-ylazo]-phenylamino}-6-[3-(2-sulfato-ethanesulfonyl)-phenylamino]-1,3,5-triazin-2-ylamino}-benzene-1,4-disulfonate	421-160-1	—	Aquatic Chronic 3	H412	—	H412			
607-462-00-8	Mas reaksioni i: 1-hexyl acetate; 2-methyl-1-pentyl acetate; 3-methyl-1-pentyl acetate; 4-methyl-1-pentyl acetate; acetate te tjera alkil - C_6 te perziera lineare ose te degezuara	421-230-1	88230-35-7	Aquatic Chronic 2	H411	GHS09	H411			
607-463-00-3	3-(phenothiazin-10-yl)propionic acid	421-260-5	362-03-8	Aquatic Chronic 2	H411	GHS09	H411			
607-464-00-9	Mas reaksioni i: 7-chloro-1-ethyl-6-fluoro-1,4-dihydro-4-oxo-quinoline-3-carboxylic acid; 5-chloro-1-ethyl-6-fluoro-1,4-dihydro-4-oxo-quinoline-3-carboxylic acid	421-280-4		Aquatic Chronic 3	H412	—	H412			

Numri Index	Identifikimi Nderkombetar i Kimikatit	Numri EC	Numri CAS	Klasifikimi		Etiketimi			Limitet specifike te Perqendrimit, Faktoret-SH/M	Shënim
				Klas rreziku dhe Kodi/et i/e kategorise	Kodi i Deklarates se Rrezikut	Kodi/et i/e Fjales/ve Sinjalizuese, Piktogrami	Kodi i Deklarates se Rrezikut	Kodi/et shtese i/te Deklarates se Rrezikut		
607-465-00-4	tris(2-hydroxyethyl)ammonium 7-{4-[4-(2-cyanoamino-4-hydroxy-6-oxidopyrimidin-5-ylazo)benzamido]-2-ethoxy-phenylazo}naphthalene-1,3-disulfonate	421-440-3	778583-04-3	Aquatic Chronic 3	H412	—	H412			
607-466-00-X	Mas reaksioni i: phenyl 1-(1-[2-chloro-5-(hexadecyloxycar–bonyl)phenylcarbamoyl]-3,3-dimethyl-2-oxobutyl)-1*H*-2,3,3a,7a-tetrahydrobenzo–triazole-5-carboxylate; phenyl 2-(1-(2-chloro-5-(hex-adecyloxycarbonyl)phenylcarba–moyl)-3,3-dimethyl-2-oxobutyl)-1*H*-2,3,3a,7a-tetrahydrobenzo–triazole-5-carboxylate; phenyl 3-(1-(2-chloro-5-(hex–adecyloxycarbonyl)phenylcarba–moyl)-3,3-dimethyl-2-oxobutyl)-1*H*-2,3,3a,7a-tetrahydrobenzo–triazole-5-carboxylate	421-480-1	—	Aquatic Chronic 2	H411	GHS09	H411			
607-467-00-5	1,1,3,3-tetrabutyl-1,3-ditinoxydi–caprylate	419-430-9	56533-00-7	Acute Tox. 4 * Acute Tox. 4 * STOT RE 2 * Skin Corr. 1B Aquatic Acute 1 Aquatic Chronic 1	H312 H302 H373 ** H314 H400 H410	GHS08 GHS05 GHS07 GHS09 Dgr	H312 H302 H373 ** H314 H410			

Numri Index	Identifikimi Nderkombetar i Kimikatit	Numri EC	Numri CAS	Klasifikimi		Etiketimi			Limitet specifike te Perqendrimit, Faktoret-SH/M	Shënim
				Klas rreziku dhe Kodi/et i/e kategorise	Kodi i Deklarates se Rrezikut	Kodi/et i/e Fjales/ve Sinjalizuese, Piktogrami	Kodi i Deklarates se Rrezikut	Kodi/et shtese i/te Deklarates se Rrezikut		
607-468-00-0	Mas reaksioni i: monosodium 4-((4-(5-sulfonato-2-methoxyphenylamino)-6-chloro-1,3,5-triazine-2-yl)amino)-2-((1,4-dimethyl-6-oxido-2-oxo-5-sulfonatomethyl-1,2-dihydropyridine-3-yl)azo)benzenesulfonate; disodium 4-((4-(5-sulfonato-2-methoxyphenylamino)-6-chloro-1,3,5-triazine-2-yl)amino)-2-((1,4-dimethyl-6-oxido-2-oxo-5-sulfonatomethyl-1,2-dihydropyridine-3-yl)azo)benzenesulfonate; trisodium 4-((4-(5-sulfonato-2-methoxyphenylamino)-6-chloro-1,3,5-triazine-2-yl)amino)-2-((1,4-dimethyl-6-oxido-2-oxo-5-sulfonatomethyl-1,2-dihydropyridine-3-yl)azo)benzenesulfonate; tetrasodium 4-((4-(5-sulfonato-2-methoxyphenylamino)-6-chloro-1,3,5-triazine-2-yl)amino)-2-((1,4-dimethyl-6-oxido-2-oxo-5-sulfonatomethyl-1,2-dihydropyridine-3-yl)azo)benzenesulfonate	419-450-8	—	Skin Sens. 1	H317	GHS07 Wng	H317			

Numri Index	Identifikimi Nderkombetar i Kimikatit	Numri EC	Numri CAS	Klasifikimi		Etiketimi			Limitet specifike te Perqendrimit, Faktoret-SH/M	Shënim
				Klas rreziku dhe Kodi/et i/e kategorise	Kodi i Deklarates se Rrezikut	Kodi/et i/e Fjales/ve Sinjalizuese, Piktogrami	Kodi i Deklarates se Rrezikut	Kodi/et shtese i/te Deklarates se Rrezikut		
607-469-00-6	disodium 7-((4,6-bis(3-diethy–laminopropylamino)-1,3,5-triazine-2-yl)amino)-4-hydroxy-3-(4-(4-sulfonatopheny–lazo)phenylazo)-2-naphthalene sulfonate	419-460-2	120029-06-3	Aquatic Chronic 3	H412	—	H412			
607-470-00-1	potassium sodium 6,13-dichloro-3,10-bis{2-[4-[3-(2-hydroxysulphonyloxyethanesul–fonyl)phenylamino]-6-(2,5-disulfonatophenylamino)-1,3,5-triazin-2-ylamino]ethy–lamino}benzo[5,6][1,4]ox–azino[2,3-b]phenoxazine-4,11-disulfonate	414-100-0	154336-20-6	Eye Dam. 1 Aquatic Chronic 3	H318 H412	GHS05 Dgr	H318 H412			
607-471-00-7	1,6-bis((dibenzylthiocarba–moyl)disulfanyl)hexane	429-280-6	151900-44-6	Aquatic Chronic 4	H413	—	H413			
— 607-473-00-8	pentaerythritol, dipentaerythritol, acidet yndyrore, C_{6-10}, estere te perziera me acid adipike, acid heptanoik dhe acid isostearik	426-590-3	187412-41-5	Skin Sens. 1	H317	GHS07 Wng	H317			
607-474-00-3	(4-(4-(4-dimethylaminobenzy–liden-1-yl)-3-methyl-5-oxo-2-pyrazolin-1-yl)benzoic acid	410-430-4	117573-89-4	Aquatic Chronic 4	H413	—	H413			

Numri Index	Identifikimi Nderkombetar i Kimikatit	Numri EC	Numri CAS	Klasifikimi		Etiketimi			Limitet specifike te Perqendrimit, Faktoret-SH/M	Shënim
				Klas rreziku dhe Kodi/et i/e kategorise	Kodi i Deklarates se Rrezikut	Kodi/et i/e Fjales/ve Sinjalizuese, Piktogrami	Kodi i Deklarates se Rrezikut	Kodi/et shtese i/te Deklarates se Rrezikut		
607-475-00-9	Mas reaksioni i: tetrasodium 7-(4-[4-chloro-6-[methyl-(3-sulfonatophenyl)amino]-1,3,5-triazin-2-ylamino]-2-ureidop–henylazo)naphthalene-1,3,6-trisulfonate; tetrasodium 7-(4-[4-chloro-6-[methyl-(4-sulfonatophe–nyl)amino]-1,3,5-triazin-2-ylamino]-2-ureidopheny–lazo)naphthalene-1,3,6-trisul–fonate (1:1)	412-940-2	148878-18-6	Skin Sens. 1	H317	GHS07 Wng	H317			
607-476-00-4	trisodium *N*,*N*-bis(carboxy–methyl)-β-alanine	414-070-9	129050-62-0	Skin Corr. 1B Aquatic Chronic 3	H314 H412	GHS05 Dgr	H314 H412			
607-477-00-X	(1α5α6α)-6-nitro-3-benzyl-3-azabicyclo[3.1.0]hexane methanesulfonate salt	426-740-8	—	Acute Tox. 4 * Eye Dam. 1 Aquatic Chronic 2	H302 H318 H411	GHS05 GHS07 GHS09 Dgr	H302 H318 H411			
607-478-00-5	tetramethylammonium hydrogen phthalate	416-900-5	79723-02-7	Acute Tox. 3 * STOT RE 2 * Aquatic Acute 1	H301 H373 ** H400	GHS06 GHS08 GHS09 Dgr	H301 H373 ** H400			

Numri Index	Identifikimi Nderkombetar i Kimikatit	Numri EC	Numri CAS	Klasifikimi		Etiketimi			Limitet specifike te Perqendrimit, Faktoret-SH/M	Shënim
				Klas rreziku dhe Kodi/et i/e kategorise	Kodi i Deklarates se Rrezikut	Kodi/et i/e Fjales/ve Sinjalizuese, Piktogrami	Kodi i Deklarates se Rrezikut	Kodi/et shtese i/te Deklarates se Rrezikut		
607-479-00-0	Hexadecyl 4-chloro-3-[2-(5,5-dimethyl-2,4-dioxo-1,3-oxazolidin-3-yl)-4,4-dimethyl-3-oxopentamido]benzoate	418-550-9	168689-49-4	Aquatic Chronic 4	H413	—	H413			
607-480-00-6	1,2-benzenedicarboxylic acid; alikilestere di-C_{7-11}-te vargezuara dhe lineare	271-084-6	68515-42-4	Repr. 1B	H360Df	GHS08 Dgr	H360Df			
607-481-00-1	Mas reaksioni i: trihexyl citrate; dihexyloctyl citrate; dioctylhexyl citrate; dihexyldecyl citrate	430-290-8	—	Aquatic Chronic 4	H413	—	H413			
607-482-00-7	*N*-[1-(*S*)-ethoxycarbonyl-3-phenylpropyl]-l-alanyl-*N*-carbo–xyanhydride	430-360-8	84793-24-8	Eye Dam. 1 Skin Sens. 1	H318 H317	GHS05 GHS07 Dgr	H318 H317			
607-483-00-2	1,2-benzenedicarboxylic acid; Alkil esteret e di-C_{6-8}-te degezuar, i pasur me C_7	276-158-1	71888-89-6	Repr. 1B	H360D***	GHS08 Dgr	H360D***			
607-484-00-8	ethyl 2-{][}3-acetylamino-4-(6-bromo-2-methyl-1,3-dioxo-2,3-dihydro-1*H*-isoindol-5-ylazo)phenyl{]ethylamino[}pro–pionate	430-480-0	221452-67-1	Aquatic Chronic 4	H413	—	H413			
607-485-00-3	(3*S*-*trans*)-phenyl-3-[(1,3-benzo–dioxol-5-yloxy)methyl]-4-(4-fluorophenyl)-1-piperidinecar–boxylate	430-510-2	—	Aquatic Chronic 4	H413	—	H413			

Numri Index	Identifikimi Nderkombetar i Kimikatit	Numri EC	Numri CAS	Klasifikimi		Etiketimi			Limitet specifike te Perqendrimit, Faktoret-SH/M	Shënim
				Klas rreziku dhe Kodi/et i/e kategorise	Kodi i Deklarates se Rrezikut	Kodi/et i/e Fjales/ve Sinjalizuese, Piktogrami	Kodi i Deklarates se Rrezikut	Kodi/et shtese i/te Deklarates se Rrezikut		
607-486-00-9	potassium sodium 5'-(6-chloro-4-(2-(2-vinylsulfonyle–thoxy)ethylamino)-1,3,5-triazin-2-ylamino)-4'-hydroxy-2,3'-azodinaphthalene-1,2', 5,7'-disulfonate	402-110-8	110081-40-8	Aquatic Chronic 3	H412	—	H412			
607-487-00-4	Mas reaksioni i: disodium 4-(3-ethoxycarbonyl-4-(5-(3-ethoxy–carbonyl-5-hydroxy-1-(4-sulfon–atophenyl)pyrazol-4-yl)penta-2,4-dienylidene)-4,5-dihydro-5-oxopyrazol-1-yl)benzenesul–fonate; trisodium 4-(3-ethoxycarbonyl-4-(5-(3-ethoxycarbonyl-5-oxido-1-(4-sulfonatophenyl)pyrazol-4-yl)penta-2,4-dienylidene)-4,5-dihydro-5-oxopyrazol-1-yl)ben–zenesulfonate	402-660-9	—	Repr. 1B Aquatic Chronic 3	H360D *** H412	GHS08 Dgr	H360D *** H412			
607-488-00-X	ethyl (2-acetylamino-5-fluoro-4-isothiocyanatophenoxy)acetate	414-210-9	147379-38-2	Aquatic Acute 1 Aquatic Chronic 1	H400 H410	GHS09 Wng	H410			
607-489-00-5	Mas reaksioni i: 2-ethylhexyl linolenate, linoleate dheoleate; 2-ethylhexyl epoxyoleate; 2-ethylhexyl diepoxylinoleate; 2-ethylhexyl triepoxylinolenate	414-890-7	71302-79-9	Skin Sens. 1	H317	GHS07 Wng	H317			
607-490-00-0	*N*-[2-hydroxy-3-(C_{12-16}-alky–loxy)propyl]-*N*-methyl glycinate	415-060-7	—	Eye Dam. 1 Skin Sens. 1	H318 H317	GHS05 GHS07 Dgr	H318 H317			

Numri Index	Identifikimi Nderkombetar i Kimikatit	Numri EC	Numri CAS	Klasifikimi		Etiketimi			Limitet specifike te Perqendrimit, Faktoret-SH/M	Shënim
				Klas rreziku dhe Kodi/et i/e kategorise)	Kodi i Deklarates se Rrezikut	Kodi/et i/e Fjales/ve Sinjalizuese, Piktogrami	Kodi i Deklarates se Rrezikut	Kodi/et shtese i/te Deklarates se Rrezikut		
607-491-00-6	Mas reaksioni i: diester of 4,4'-methylenebis[2-(2-hydroxy-5-methylbenzyl)-3,6-dimethyl–phenol] dhe 6-diazo-5,6-dihydro-5-oxonaphthalene-1-sulfonic acid (1:2); triester of 4,4'-methylenebis[2-(2-hydroxy-5-methylbenzyl)-3,6-dimethylphenol] dhe 6-diazo-5,6-dihydro-5-oxonaph–thalene-1-sulfonic acid (1:3)	427-140-9	—	Carc. 2	H351	GHS08 Wng	H351			
607-492-00-1	2-(1-(3',3'-dimethyl-1'-cyclo–hexyl)ethoxy)-2-methyl propyl propanoate	415-490-5	141773-73-1	Aquatic Chronic 2	H411	GHS09	H411			
607-493-00-7	methyl (3a*R*,4*R*,7a*R*)-2-methyl-4-(1*S*,2*R*,3-triacetoxypropyl)-3a,7a-dihydro-4*H*-pyrano[3,4-d]oxazole-6-carboxylate	415-670-3	78850-37-0	Eye Dam. 1	H318	GHS05 Dgr	H318			
607-494-00-2	bis(2-ethylhexyl)octylphos–phonate	417-170-0	52894-02-7	Aquatic Acute 1 Aquatic Chronic 1	H400 H410	GHS09 Wng	H410			
607-495-00-8	Sodium 4-sulfophenyl-6-((1-oxononyl)amino)hexanoate	417-550-6	168151-92-6	Skin Sens. 1	H317	GHS07 Wng	H317			
607-496-00-3	2,2'-methylenebis(4,6-di-*tert*-butyl-phenyl)-2-ethylhexyl phosphite	418-310-3	126050-54-2	Aquatic Chronic 4	H413	—	H413			

Numri Index	Identifikimi Nderkombetar i Kimikatit	Numri EC	Numri CAS	Klasifikimi		Etiketimi			Limitet specifike te Perqendrimit, Faktoret-SH/M	Shënim
				Klas rreziku dhe Kodi/et i/e kategorise	Kodi i Deklarates se Rrezikut	Kodi/et i/e Fjales/ve Sinjalizuese, Piktogrami	Kodi i Deklarates se Rrezikut	Kodi/et shtese i/te Deklarates se Rrezikut		
607-497-00-9	cerium oxide isostearate	419-760-3	—	Aquatic Chronic 4	H413	—	H413			
607-498-00-4	(*E*)-3,7-dimethyl-2,6-octadie-nylhexadecanoate	421-370-3	3681-73-0	Skin Irrit. 2 Aquatic Chronic 4	H315 H413	GHS07 Wng	H315 H413			
607-499-00-X	bis(dimethyl-(2-hydroxye-thyl)ammonium) 1,2-ethanediyl-bis(2-hexadecenylsuccinate)	421-660-1	—	Eye Dam. 1 Skin Sens. 1 Aquatic Chronic 2	H318 H317 H411	GHS05 GHS07 GHS09 Dgr	H318 H317 H411			
607-500-00-3	Calcium 2,2,bis[(5-tetra-propylene-2-hydroxy)phe-nyl]ethanoate	421-670-4	—	Skin Irrit. 2 Aquatic Acute 1 Aquatic Chronic 1	H315 H400 H410	GHS07 GHS09 Wng	H315 H410			
607-501-00-9	Mas reaksioni i: triphenylthiop-hosphate dhe derivate te tertiary butylated phenyl	421-820-9	192268-65-8	Aquatic Chronic 4	H413	—	H413			
607-502-00-4	(*N*-benzyl-*N*,*N*,*N*-tributyl)am-monium 4-dodecylbenzenesul-fonate	422-200-0	178277-55-9	Skin Corr. 1B Acute Tox. 4 * Aquatic Chronic 2	H314 H302 H411	GHS05 GHS07 GHS09 Dgr	H314 H302 H411			
607-503-00-X	2,4,6-tri-*n*-propyl-2,4,6-trioxo-1,3,5,2,4,6-trioxatriphospho-rinane	422-210-5	68957-94-8	Skin Corr. 1B	H314	GHS05 Dgr	H314			

Numri Index	Identifikimi Nderkombetar i Kimikatit	Numri EC	Numri CAS	Klasifikimi		Etiketimi			Limitet specifike te Perqendrimit, Faktoret-SH/M	Shënim
				Klas rreziku dhe Kodi/et i/e kategorise	Kodi i Deklarates se Rrezikut	Kodi/et i/e Fjales/ve Sinjalizuese, Piktogrami	Kodi i Deklarates se Rrezikut	Kodi/et shtese i/te Deklarates se Rrezikut		
607-504-00-5	diammonium 1-hydroxy-2-(4-(4-carboxyphenylazo)-2,5-dimetho–xyphenylazo)-7-amino-3-naph–thalenesulfonate	422-670-7	—	Repr. 2 Acute Tox. 3 * STOT RE 2 * Aquatic Acute 1 Aquatic Chronic 1	H361f H301 H373** H400 H410	GHS06 GHS08 GHS09 Dgr	H361f H301 H373** H410			
607-505-00-0	pentasodium 7-(4-(4-(5-amino-4-sulfonato-2-(4-((2-(sulfonato-ethoxy)sulfonyl)pheny–lazo)phenylamino)-6-chloro-1,3,5-triazin-2-yl)amino-2-ureidophenylazo)naphtalene-1,3,6-trisulfonate	422-930-1		Aquatic Chronic 3	H412	—	H412			
607-506-00-6	Mas reaksioni i: strontium (4-chloro-2-((4,5-dihydro-3-methyl-5-oxo-1-(3-sulfonatop–henyl)-1*H*-pyrazol-4-yl)azo)-5-methyl)benzenesulfonate; disodium (4-chloro-2-((4,5-dihydro-3-methyl-5-oxo-1-(3-sulfonatophenyl)-1*H*-pyrazol-4-yl)azo)-5-methyl)benzenesul–fonate	422-970-8		Aquatic Chronic 2	H411	GHS09	H411			
607-507-00-1	potassium,sodium 2,4-diamino-3-[4-(2-sulfonatoethoxysulfo–nyl)phenylazo]-5-[4-(2-sulfon–atoethoxysulfonyl)-2-sulfonatop–henylazo]-benzenesulfonate	422-980-2	187026-95-5	Eye Dam. 1	H318	GHS05 Dgr	H318			

Numri Index	Identifikimi Nderkombetar i Kimikatit	Numri EC	Numri CAS	Klasifikimi		Etiketimi			Limitet specifike te Perqendrimit, Faktoret-SH/M	Shënim
				Klas rreziku dhe Kodi/et i/e kategorise	Kodi i Deklarates se Rrezikut	Kodi/et i/e Fjales/ve Sinjalizuese, Piktogrami	Kodi i Deklarates se Rrezikut	Kodi/et shtese i/te Deklarates se Rrezikut		
607-508-00-7	disodium 3,3'-[iminobis[sul–fonyl-4,1-phenylene-(5-hydroxy-3-methylpyrazole-1,4-diyl)azo-4,1-phenylenesulfonylimino-(4-amino-6-hydroxypyrimidine-2,5-diyl)azo-4,1-phenylenesulfony–limino(4-amino-6-hydroxypyri–midine-2,5-diyl)azo]bis(ben–zenesulfonate)]	423-110-4	—	Eye Dam. 1	H318	GHS05 Dgr	H318			
607-509-00-2	2-phenoxyethyl 4-amino–benzoate	430-880-5	88938-23-2	Aquatic Chronic 2	H411	GHS09	H411			
607-510-00-8	(2*S*, 5*R*)-6,6-dibromo-3,3-dimethyl-7-oxo-4-thia-1-azabi–cyclo[3.2.0]heptane-2-carboxylic acid 4,4-dioxide	427-200-4	76646-91-8	Acute Tox. 4 * Skin Irrit. 2 Eye Dam. 1 Skin Sens. 1	H302 H315 H318 H317	GHS05 GHS07 Dgr	H302 H315 H318 H317			
607-511-00-3	Mas reaksioni i: 4-[(3-decy–loxypropyl)(3-isobutoxy-1-isobutoxycarbonyl-3-oxopro–pyl)amino]-4-oxobutyric acid; 4-[(3-isobutoxy-1-isobutoxycar–bonyl-3-oxopropyl)(3-octyloxy–propyl)amino]-4-oxobutyric acid	423-750-4	—	Eye Irrit. 2 Aquatic Chronic 2	H319 H411	GHS07 GHS09 Wng	H319 H411			

Numri Index	Identifikimi Nderkombetar i Kimikatit	Numri EC	Numri CAS	Klasifikimi		Etiketimi			Limitet specifike te Perqendrimit, Faktoret-SH/M	Shënim
				Klas rreziku dhe Kodi/et i/e kategorise	Kodi i Deklarates se Rrezikut	Kodi/et i/e Fjales/ve Sinjalizuese, Piktogrami	Kodi i Deklarates se Rrezikut	Kodi/et shtese i/te Deklarates se Rrezikut		
607-512-00-9	trisodium 2,4-diamino-3,5-bis-[4-(2-sulfonatoethoxy)sulfo–nyl)phenylazo]benzenesulfonate	423-970-0	182926-43-8	Aquatic Chronic 3	H412	—	H412			
607-513-00-4	Mas reaksioni i: trisodium 4-benzoylamino-6-(6-ethenesul–fonyl-1-sulfato-naphthalen-2-ylazo)-5-hydroxynaphthalene-2,7-disulfonate; 5-(benzoylamino)-4-hydroxy-3-((1-sulfo-6-((2-(sul–fooxy)ethyl)sulfonyl)-2-naph–thyl)azo)naphthalene-2,7-disulfonic acid sodium salt; 5-(benzoylamino)-4-hydroxy-3-((1-sulfo-6-((2-(sul–fooxy)ethyl)sulfonyl)-2-naph–thyl)azo)naphthalene-2,7-disulfonic acid	423-200-3	—	Eye Dam. 1 Skin Sens. 1 Aquatic Chronic 3	H318 H317 H412	GHS05 GHS07 Dgr	H318 H317 H412			
607-514-00-X	Potassium *N*-(1-methoxy-1-oxobut-2-en-3-yl)valinate	427-240-2	134841-35-3	Skin Sens. 1	H317	GHS07 Wng	H317			
607-515-00-5	Mas reaksioni i: disodium hexyldiphenyl ether disulphonate; disodium dihexyldiphenyl ether disulphonate	429-650-7	147732-60-3	Eye Irrit. 2 Aquatic Chronic 2	H319 H411	GHS07 GHS09 Wng	H319 H411			
607-516-00-0	*N*,*N*'-bis(trifluoroacetyl)-*S*,*S*'-bis-L-homocysteine	429-670-6	105996-54-1	Eye Dam. 1 Skin Sens. 1	H318 H317	GHS05 GHS07 Dgr	H318 H317			

Numri Index	Identifikimi Nderkombetar i Kimikatit	Numri EC	Numri CAS	Klasifikimi		Etiketimi			Limitet specifike te Perqendrimit, Faktoret-SH/M	Shënim
				Klas rreziku dhe Kodi/et i/e kategorise	Kodi i Deklarates se Rrezikut	Kodi/et i/e Fjales/ve Sinjalizuese, Piktogrami	Kodi i Deklarates se Rrezikut	Kodi/et shtese i/te Deklarates se Rrezikut		
607-517-00-6	(*S*)-α-(acetylthio)benzenepro–panoic acid	430-300-0	76932-17-7	Acute Tox. 4 * Eye Dam. 1 Skin Sens. 1	H302 H318 H317	GHS05 GHS07 Dgr	H302 H318 H317			
607-518-00-1	3-oxoandrost-4-ene-17-β-carboxylic acid	414-990-0	302-97-6	Repr. 2 Aquatic Chronic 4	H361f H413	GHS08 Wng	H361f H413			
607-519-00-7	poly-[((4-((4-ethyl-ethy–lene)amino)phenyl)-((4-(ethyl-(2-oxyethylene)amino)phe–nyl)methinyl)cyclohexa-2,5-dienylidene)-*N*-ethyl-*N*-(2-hydroxyethyl)ammonium acetate]	427-280-0	176429-27-9	STOT SE 3 Skin Irrit. 2 Eye Dam. 1 Aquatic Acute 1 Aquatic Chronic 1	H335 H315 H318 H400 H410	GHS05 GHS07 GHS09 Dgr	H335 H315 H318 H410			
607-520-00-2	Mas reaksioni i: sodium 4,5-dihydro-2-[(propionato)(C_{6-18})alkyl]-3*H*-imidazolium-*N*-ethylphosphate; disodium 4,5-dihydro-2-[(dipro–pionato)(C_{6-18})alkyl]-3*H*-imid–azolium-*N*-ethylphosphate	427-740-0	—	Eye Dam. 1 Skin Sens. 1	H318 H317	GHS05 GHS07 Dgr	H318 H317			
607-521-00-8	tetraethyl *N*,*N'*-(methylenedi–cyclohexane-4,1-diyl)bis-dl-aspartate	429-270-1	136210-30-5	Skin Sens. 1 Aquatic Chronic 3	H317 H412	GHS07 Wng	H317 H412			
607-522-00-3	Krip natriumi e polimerit te: sodium 2-methyl-buta-1,3-diene-1-sulfonate me acrylic acid and 2-hydroxyethyl-2-methylacrylate	429-720-7	184246-86-4	Aquatic Chronic 3	H412	—	H412			

Numri Index	Identifikimi Nderkombetar i Kimikatit	Numri EC	Numri CAS	Klasifikimi		Etiketimi			Limitet specifike te Perqendrimit, Faktoret-SH/M	Shënim
				Klas rreziku dhe Kodi/et i/e kategorise	Kodi i Deklarates se Rrezikut	Kodi/et i/e Fjales/ve Sinjalizuese, Piktogrami	Kodi i Deklarates se Rrezikut	Kodi/et shtese i/te Deklarates se Rrezikut		
607-523-00-9	Mas reaksioni e mono deri ne tetra(lithium and/or sodium)3-amino-10-[4-(4-amino-3-sulfon–atoanilino)-6-[methyl-(2-sulfon–atoethyl)amino]-1,3,5-triazin-2-ylamino]-6-13-dichloro–benzo[1,2-B:4,5-B']di[1,4]benz–oxazine-4,11-disulfonate; mono to tetra(lithium and/or sodium)3-amino-10-[4,6-bis(4- amino-3-sulfonatoanilino)-1,3,5- triazin-2-ylamino]-6-13-dichloro–benzo[1,2-B:4,5-B']di[1,4]benz–oxazine-4,11-disulfonate; mono to penta(lithium and/or sodium)10,10'-diamino-6,6', 13,13'-tetrachloro-3,3'-[6-[methyl-(2-sulfonatoe–thyl)amino]-1,3,5-triazin-2,4-diyldiimino]bis[benzo[1,2-B:4,5-B']di[1,4]benzoxazine-4,11-disulfonate; mono to hepta(lithium and/or sodium)10-amino-6,6', 13,13'-tetrachloro-10'[4-(4-amino-3-sulfonatoa–nilino)-[6-methyl-(2-sulfonatoe–thyl)amino]-1,3,5-triazin-2,4-diimino]bis[benzo[1,2-B:4,5-B']di[1,4]benzoxazine-4,11-disulfonate; mono to hepta(lithium and/or sodium)10,10'-diamino-6,6', 3,3'[(2-sulfonato)-1,4-phenylene–diiminobis[6-methyl-(2-sulfon– atoethyl)amino]-1,3,5-triazin-2,4-diyldiimino]bis[benzo[1,2-B:4,5- B']di[1,4]benzoxazine-4,11- disulfonate	430-200-7	—	Eye Dam. 1 Aquatic Chronic 3	H318 H412	GHS05 Dgr	H318 H412			

Numri Index	Identifikimi Nderkombetar i Kimikatit	Numri EC	Numri CAS	Klasifikimi		Etiketimi			Limitet specifike te Perqendrimit, Faktoret-SH/M	Shënim
				Klas rreziku dhe Kodi/et i/e kategorise	Kodi i Deklarates se Rrezikut	Kodi/et i/e Fjales/ve Sinjalizuese, Piktogrami	Kodi i Deklarates se Rrezikut	Kodi/et shtese i/te Deklarates se Rrezikut		
607-524-00-4	tall oil 2-[(tetrahydro-2*H*-pyran-2-yl) thio]ethyl esters	430-310-5	—	Aquatic Chronic 4	H413		H413			
607-525-00-X	(*Z*)-2-methoxymino-2-[2-(trity–lamino)thiazol-4-yl]acetic acid	431-520-1	64485-90-1	Flam. Sol. 1**** Carc. 2 Aquatic Chronic 3	H228 H351 H412	GHS02 GHS08 Dgr	H228 H351 H412			
607-526-00-5	cartap (ISO); 1,3-bis(carbamoylthio)-2-(dimethylamino)propane	—	15263-53-3	Aquatic Acute 1 Aquatic Chronic 1	H400 H410	GHS09 Wng	H410			
607-527-00-0	Mas reaksioni i: 1-(1'*H*,1'*H*,2'*H*,2'*H*-tridecafluoro–octyl)-12-(1"*H*,1"*H*,2"*H*,2"*H*-tridecafluorooctyl)dodecan–edioate; 1-(1'*H*,1'*H*,2'*H*,2'*H*-tridecafluoro–octyl)-12-(1"*H*,1"*H*,2"*H*,2"*H*-heptdecafluorodecyl)dodecan–edioate; 1-(1'*H*,1'*H*,2'*H*,2'*H*-tridecafluoro–octyl)-12-(1"*H*,1"*H*,2"*H*,2"*H*-heneicosafluorododecyl)dodec–anedioate; 1-(1'*H*,1'*H*,2'*H*,2'*H*-tridecafluoro–octyl)-12-(1"*H*,1"*H*,2"*H*,2"*H*-pentacosafluorotetradecyl)dodec-anedioate; 1-(1'*H*,1'*H*,2'*H*,2'*H*-heptadecaflu–orodecyl)-12-(1"*H*,1"*H*,2"*H*,2"*H*-heptadecafluorodecyl)dodecan–edioate; 1-(1'*H*,1'*H*,2'*H*,2'*H*-heptadecaflu–orodecyl)-12-(1"*H*,1"*H*,2"*H*,2"*H*-heneicosafluorododecyl)dodec–anedioate	423-180-6	—	STOT RE 2 *	H373 **	GHS08 Wng	H373 **			

Numri Index	Identifikimi Nderkombetar i Kimikatit	Numri EC	Numri CAS	Klasifikimi		Etiketimi			Limitet specifike te Perqendrimit, Faktoret-SH/M	Shënim
				Klas rreziku dhe Kodi/et i/e kategorise	Kodi i Deklarates se Rrezikut	Kodi/et i/e Fjales/ve Sinjalizuese, Piktogrami	Kodi i Deklarates se Rrezikut	Kodi/et shtese i/te Deklarates se Rrezikut		
607-528-00-6	(*S*)-3-methyl-2-(2-oxotetrahydro-pyrimidine-1-yl)butyric acid	430-900-2	192725-50-1	Eye Dam. 1	H318	GHS05 Dgr	H318			
607-529-00-1	Benzyl *cis*-4-ammonium-4'-toluenesulfonato-1-cyclohex-anecarboxylate	426-070-6	67299-45-0	Aquatic Chronic 3	H412	—	H412			
607-530-00-7	Mas reaksioni i izomereve te: C_{7-9}-alkyl 3-(3,5-di-*tert*-butyl-4-hydroxyphenyl)propionate	406-040-9	125643-61-0	Aquatic Chronic 4	H413	—	H413			
607-531-00-2	methyl 3-amino-4,6-dibromo-2-methyl-benzoate	425-190-6	119916-05-1	STOT RE 2 * Aquatic Chronic 2	H373** H411	GHS08 GHS09 Wng	H373** H411			
607-532-00-8	(*S*)-1-[2-*tert*-butoxycarbonyl-3-(2-methoxyethoxy)propyl]-1-cyclopentanecarboxylic acid, cyclohexylamine salt	425-510-4	167944-94-7	Aquatic Chronic 3	H412	—	H412			

Numri Index	Identifikimi Nderkombetar i Kimikatit	Numri EC	Numri CAS	Klasifikimi		Etiketimi			Limitet specifike te Perqendrimit, Faktoret-SH/M	Shënim
				Klas rreziku dhe Kodi/et i/e kategorise	Kodi i Deklarates se Rrezikut	Kodi/et i/e Fjales/ve Sinjalizuese, Piktogrami	Kodi i Deklarates se Rrezikut	Kodi/et shtese i/te Deklarates se Rrezikut		
607-533-00-3	pentasodium monohydrogen 6-chloro-3,10-bis[2-[4-chloro-6-(2,4-disulfophenylamino)-1,3,5-triazin-2-yl-amino]ethylamino]-13-ethylbenzo[5.6][1.4]ox–azino[2,3-b]phenoxazine-4,11-disulfonate	414-910-4	—	Eye Dam. 1 Skin Sens. 1	H318 H317	GHS05 GHS07 Dgr	H318 H317			
607-534-00-9	ethyl 2-(3-benzoylphenyl)pro–panoate	414-920-9	60658-04-0	Acute Tox. 3 * STOT RE 1 Skin Sens. 1 Aquatic Chronic 2	H301 H372** H317 H411	GHS06 GHS08 GHS09 Dgr	H301 H372** H317 H411			
607-535-00-4	Potassium 4-iodo-2-sulfonato-benzoic acid	426-620-5	—	Eye Dam. 1 Aquatic Chronic 3	H318 H412	GHS05 Dgr	H318 H412			
607-536-00-X	(2,6-xylyloxy) acetic acid	430-910-7	13335-71-2	Acute Tox. 4 * Eye Dam. 1 Aquatic Chronic 3	H302 H318 H412	GHS05 GHS07 Dgr	H302 H318 H412			
607-537-00-5	isopropylammonium 2-(3-benzoylphenyl)propionate	417-970-1	—	Acute Tox. 3 * Acute Tox. 4 * STOT RE 1 Eye Dam. 1 Aquatic Acute 1 Aquatic Chronic 1	H301 H312 H372** H318 H400 H410	GHS06 GHS05 GHS08 GHS09 Dgr	H301 H312 H372** H318 H410			
607-539-00-6	propyl((4-(5-oxo-3-propylis–oxazolidin-4-ylidenmethin)phe–nyl)propoxycarbonylmethyl–eneamino)acetate	431-000-2	198705-81-6	Aquatic Chronic 4	H413	—	H413			

Numri Index	Identifikimi Nderkombetar i Kimikatit	Numri EC	Numri CAS	Klasifikimi		Etiketimi			Limitet specifike te Perqendrimit, Faktoret-SH/M	Shënim
				Klas rreziku dhe Kodi/et i/e kategorise	Kodi i Deklarates se Rrezikut	Kodi/et i/e Fjales/ve Sinjalizuese, Piktogrami	Kodi i Deklarates se Rrezikut	Kodi/et shtese i/te Deklarates se Rrezikut		
607-540-00-1	1-(mercaptomethyl)cyclopropylacetic acid	420-240-3	162515-68-6	Skin Corr. 1B Acute Tox. 4 * Acute Tox. 4 * Skin Sens. 1 Aquatic Chronic 2	H314 H312 H302 H317 H411	GHS05 GHS07 GHS09 Dgr	H314 H312 H302 H317 H411			
607-541-00-7	[(1-methyl-1,2-ethanediyl)bis[nitrilobis(methylene)]]tetrakis(phosphonic acid)	421-940-1	28698-31-9	Eye Dam. 1 Aquatic Acute 1 Aquatic Chronic 1	H318 H400 H410	GHS05 GHS09 Dgr	H318 H410			
607-542-00-2	methyl 2-(4-butanesulfonamidophenoxy)tetradecanoate	422-110-1	—	Aquatic Acute 1 Aquatic Chronic 1	H400 H410	GHS09 Wng	H410			
607-543-00-8	poly-[((4-((4-(ethylethylene)amino)phenyl)-(4-(ethyl-(2-oxyethylene)amino)phenyl)methinyl)-3-methylcyclohexa-2,5-dienylidene)-*N*-ethyl-*N*-(2-hydroxyethyl)ammonium acetate]	427-480-8	176429-22-4	STOT SE 3 Skin Irrit. 2 Eye Dam. 1 Aquatic Acute 1 Aquatic Chronic 1	H335 H315 H318 H400 H410	GHS05 GHS07 GHS09 Dgr	H335 H315 H318 H410			
607-544-00-3	ethyl 6,8-difluoro-1-(formylmethylamino)-1,4-dihydro-7-(4-methyl)piperazin-1-yl)-4-oxoquinoline-3-carboxylate	427-490-2	158585-86-5	Aquatic Chronic 3	H412	—	H412			
607-545-00-9	1,2-dimethyl-3-(1-methylethenyl)cyclopentyl acetate	424-070-0	94346-09-5	Skin Irrit. 2 Aquatic Chronic 2	H315 H411	GHS07 GHS09 Wng	H315 H411			

Numri Index	Identifikimi Nderkombetar i Kimikatit	Numri EC	Numri CAS	Klasifikimi		Etiketimi			Limitet specifike te Perqendrimit, Faktoret-SH/M	Shënim
				Klas rreziku dhe Kodi/et i/e kategorise	Kodi i Deklarates se Rrezikut	Kodi/et i/e Fjales/ve Sinjalizuese, Piktogrami	Kodi i Deklarates se Rrezikut	Kodi/et shtese i/te Deklarates se Rrezikut		
607-546-00-4	Mas reaksioni i: methyl {][}5-acetylamino-4-(2-chloro-4-nitro-phenylazo)phenyl{]methoxycar-bonylmethylamino[}acetate; methyl {][}5-acetylamino-4-(2-chloro-4-nitrophenylazo)phe-nyl{]ethoxycarbonylmethyl-amino[}acetate	424-290-7	188070-47-5	Skin Sens. 1	H317	GHS07 Wng	H317			
607-547-00-X	18-methylnonadecyl 2,2-dimethylpropanoate	424-370-1	125496-22-2	Skin Irrit. 2 Skin Sens. 1 Aquatic Chronic 4	H315 H317 H413	GHS07 Wng	H315 H317 H413			
607-548-00-5	1-(2,4-dichlorophenyl)-2-(1*H*-imidazol-1-yl)ethanone methanesulfonate	431-010-7	154486-26-7	Acute Tox. 4 * Eye Dam. 1 Aquatic Chronic 2	H302 H318 H411	GHS05 GHS07 GHS09 Dgr	H302 H318 H411			
607-549-00-0	methyl (*E*)-2((3-(1,3-benzo-dioxol-5-yl)-2-methyl-1-prope-nyl)amino)benzoate	424-430-7	125778-19-0	Aquatic Acute 1 Aquatic Chronic 1	H400 H410	GHS09 Wng	H410			

Numri Index	Identifikimi Nderkombetar i Kimikatit	Numri EC	Numri CAS	Klasifikimi		Etiketimi			Limitet specifike te Perqendrimit, Faktoret-SH/M	Shënim
				Klas rreziku dhe Kodi/et i/e kategorise	Kodi i Deklarates se Rrezikut	Kodi/et i/e Fjales/ve Sinjalizuese, Piktogrami	Kodi i Deklarates se Rrezikut	Kodi/et shtese i/te Deklarates se Rrezikut		
607-550-00-6	2-amino-4-bromo-5-chloro-benzoic acid	424-700-4	—	Eye Dam. 1 Aquatic Chronic 3	H318 H412	GHS05 Dgr	H318 H412			
607-551-00-1	tetrabutylammonium 2-amino-6-iodopurinate	424-710-9	156126-48-6	Acute Tox. 4 * Acute Tox. 4 * STOT RE 2 * Skin Irrit. 2 Eye Dam. 1 Skin Sens. 1 Aquatic Chronic 2	H312 H302 H373** H315 H318 H317 H411	GHS05 GHS08 GHS07 GHS09 Dgr	H312 H302 H373** H315 H318 H317 H411			
607-552-00-7	hexadecyl 3-amino-4-isopro-poxybenzoate	424-830-1	—	Aquatic Chronic 4	H413	—	H413			
607-553-00-2	7-amino-4-hydroxy-2-naphtha-lenesulfonic acid, coupled with 5 (or 8) -amino-8 (or 5)-[[4-[[4-[[4-amino-6(or 7)-sulfo-1-naphthyl]azo]phenyl]amino]-3-sulfophenyl]azo]-2-naphthalene-sulfonic acid dhe 4-hydroxy-7-(phenylamino)-2-naphthalene-sulfonic acid, sodium salt	424-850-0	—	Eye Dam. 1	H318	GHS05 Dgr	H318			

Numri Index	Identifikimi Nderkombetar i Kimikatit	Numri EC	Numri CAS	Klasifikimi		Etiketimi			Limitet specifike te Perqendrimit, Faktoret-SH/M	Shënim
				Klas rreziku dhe Kodi/et i/e kategorise	Kodi i Deklarates se Rrezikut	Kodi/et i/e Fjales/ve Sinjalizuese, Piktogrami	Kodi i Deklarates se Rrezikut	Kodi/et shtese i/te Deklarates se Rrezikut		
607-554-00-8	2,4-diamino-5-[4-[(2-sulfoxyl ethyl)sulfonyl]phenylazo]ben–zenesulfonic acid	424-870-1	27624-67-5	Expl. 1.1 Eye Dam. 1 Aquatic Chronic 3	H201 H318 H412	GHS01 GHS05 Dgr	H201 H318 H412			
607-555-00-3	1,1,3,3-tetramethylbutylper–oxypivalate	424-980-8	22288-41-1	Flam. Liq. 2 Org. Perox. D Skin Irrit. 2 Skin Sens. 1 Aquatic Chronic 2	H225 H242 H315 H317 H411	GHS02 GHS07 GHS09 Dgr	H225 H242 H315 H317 H411			
607-556-00-9	2-acetoxymethylene-4-acetyl–phenylacetate	425-160-2	24085-06-1	Acute Tox. 4 * STOT RE 2 * Eye Dam. 1 Skin Sens. 1 Aquatic Acute 1 Aquatic Chronic 1	H302 H373** H318 H317 H400 H410	GHS05 GHS08 GHS07 GHS09 Dgr	H302 H373** H318 H317 H410			
607-557-00-4	Krip e: (1*S*-*cis*)-1-amino-2,3-dihydro-1*H*-inden-2-ol dhe [*R*-[*R***R**]]-2,3-dihydroxybu–tanedioic acid	425-210-3	169939-84-8	Skin Sens. 1	H317	GHS07 Wng	H317			
607-558-00-X	2*S*-isopropyl-5*R*-methyl-1*R*-cyclohexyl (2*R*, 5*S*)-5-(4-amino-2-oxo-2*H*-pyrimidin-1-yl)-[1.3]-oxathiolane-2-carboxylate	425-250-1	147027-10-9	Aquatic Chronic 2	H411	GHS09	H411			
607-559-00-5	Vaj kokosi, produkte reaksioni me estere gliceroli te 3,5-bis(1,1-dimethylethyl)-4-hydroxybenzenepropanoic acid	425-400-6	179986-09-5	Aquatic Chronic 4	H413	—	H413			

Numri Index	Identifikimi Nderkombetar i Kimikatit	Numri EC	Numri CAS	Klasifikimi		Etiketimi			Limitet specifike te Perqendrimit, Faktoret-SH/M	Shënim
				Klas rreziku dhe Kodi/et i/e kategorise	Kodi i Deklarates se Rrezikut	Kodi/et i/e Fjales/ve Sinjalizuese, Piktogrami	Kodi i Deklarates se Rrezikut	Kodi/et shtese i/te Deklarates se Rrezikut		
607-560-00-0	(*R*,*S*)-2-butyloctanedioic acid	431-210-4	50905-10-7	Eye Dam. 1	H318	GHS05 Dgr	H318			
607-561-00-6	sodium 4-hydroxy-3-(*N*'-(2-(2-hydroxyethylenesulfonyl)ethylene)ureido)-5-nitrobenzenesulfonate	425-460-3	—	Skin Sens. 1 Aquatic Chronic 3	H317 H412	GHS07 Wng	H317 H412			
607-562-00-1	Mas reaksioni i: (2*R*, 3*R*)-3-(2-ethoxyphenoxy)-2-hydroxy-3-phenylpropylammonium methanesulfonate; (2*S*, 3*S*)-3-(2-ethoxyphenoxy)-2-hydroxy-3-phenylpropylammonium methanesulfonate	425-530-3	98769-75-6	Acute Tox. 4 * Eye Dam. 1 Aquatic Chronic 2	H302 H318 H411	GHS05 GHS07 GHS09 Dgr	H302 H318 H411			
607-563-00-7	5,7-dichloro-4-hydroxyquinoline-3-carboxylic acid	431-250-2	171850-30-9	Aquatic Chronic 2	H411	GHS09	H411			
607-564-00-2	1,6-hexanediammonium, sodium 5-sulfato-1,3-benzenedicarboxylate	425-730-0	51178-75-7	Skin Sens. 1	H317	GHS07 Wng	H317			

Numri Index	Identifikimi Nderkombetar i Kimikatit	Numri EC	Numri CAS	Klasifikimi		Etiketimi			Limitet specifike te Perqendrimit, Faktoret-SH/M	Shënim
				Klas rreziku dhe Kodi/et i/e kategorise	Kodi i Deklarates se Rrezikut	Kodi/et i/e Fjales/ve Sinjalizuese, Piktogrami	Kodi i Deklarates se Rrezikut	Kodi/et shtese i/te Deklarates se Rrezikut		
607-565-00-8	3-ethyl 5-methyl 2-(2-aminoe–thoxymethyl)-4-(2-chloro–phenyl)-1,4-dihydro-6-methyl-3,5-pyridinedicarboxylate	425-820-1	88150-42-9	Acute Tox. 3 * STOT RE 2 * Eye Dam. 1 Aquatic Acute 1 Aquatic Chronic 1	H301 H373** H318 H400 H410	GHS06 GHS05 GHS08 GHS09 Dgr	H301 H373** H318 H410			
607-566-00-3	Mas reaksioni i: dodecylphenyl dodecylhydroxybenzenecar–boxylate; bis(dodecylphenyl)dodecyl hydroxybenzenedicarboxylate	426-140-6	—	Aquatic Chronic 4	H413	—	H413			
607-567-00-9	potassium 3-iodo-6-methylben–zenesulfonate	426-300-5	—	Eye Dam. 1	H318	GHS05 Dgr	H318			
607-568-00-4	potassium 2-chloro-3-(benzy–loxy)propionate	426-350-8	138666-92-9	Acute Tox. 4 * STOT RE 2 * Eye Dam. 1 Skin Sens. 1	H302 H373** H318 H317	GHS05 GHS08 GHS07 Dgr	H302 H373** H318 H317			
607-569-00-X	Mas reaksioni i: sodium 2-amino-4-(2,6-difluoropyrimidin-4-ylamino)benzenesulfonate; sodium 2-amino-4-(4,6-difluor–opyrimidin-4-ylamino)benzene–sulfonate	426-470-0	—	Skin Sens. 1	H317	GHS07 Wng	H317			
607-570-00-5	Sodium (6*R-trans*)-7-amino-8-oxo-3-[[[1-(sulfomethyl)-1*H*-tetrazol-5-yl]thio]methyl]-5-thia-1-azabicyclo[4.2.0]oct-2-ene-2-carboxylate monohydrate	426-520-1	71420-85-4	Skin Sens. 1	H317	GHS07 Wng	H317			
607-571-00-0	2-cyclopentene-1-acetic acid, 3-hydroxy-2-pentyl-, methyl ester acetate	431-400-7	57374-49-9	Skin Sens. 1 Aquatic Chronic 2	H317 H411	GHS07 GHS09 Wng	H317 H411			

Numri Index	Identifikimi Nderkombetar i Kimikatit	Numri EC	Numri CAS	Klasifikimi		Etiketimi			Limitet specifike te Perqendrimit, Faktoret-SH/M	Shënim
				Klas rreziku dhe Kodi/et i/e kategorise	Kodi i Deklarates se Rrezikut	Kodi/et i/e Fjales/ve Sinjalizuese, Piktogrami	Kodi i Deklarates se Rrezikut	Kodi/et shtese i/te Deklarates se Rrezikut		
607-572-00-6	diethyl thiophosphoryl (*Z*)-(2-aminothiazol-4-yl)methoxyimino acetate	426-790-0	162208-27-7	Acute Tox. 4 * Acute Tox. 4 * STOT RE 2 * Skin Sens. 1 Aquatic Acute 1 Aquatic Chronic 1	H312 H302 H373** H317 H400 H410	GHS08 GHS07 GHS09 Wng	H312 H302 H373** H317 H410			
607-573-00-1	Mas reaksioni i: disodium 7-(2,4-difluoropyrimidin-6-ylamino)-4-hydroxy-3-(4-methoxy-2-sulfonatopheny–lazo)naphthalene-2-sulfonate; disodium 7-(4,6-difluoropyri–midin-2-ylamino)-4-hydroxy-3-(4-methoxy-2-sulfonatopheny–lazo)naphthalene-2-sulfonate	426-840-1	—	Eye Dam. 1	H318	GHS05 Dgr	H318			
607-574-00-7	[1*R*-(1-α, 2β,5α)]-mono[5-methyl-2-(1-methylethyl)cyclo–hexyl]butanedioate	426-890-4	77341-67-4	Eye Dam. 1	H318	GHS05 Dgr	H318			
607-575-00-2	4-(5-(5-[1-(4-carboxyphe–nyl)hexahydro-2,4,6-trioxopyri–midin-5-ylidene]penta-1,3-dienyl)-1,2,3,4-tetrahydro-6-hydroxy-2,4-dioxopyrimidin-1-yl)benzoic acid-triethylamine salt	426-900-7	—	STOT SE 3 Aquatic Chronic 3	H335 H412	GHS07 Wng	H335 H412			
607-576-00-8	branched, octyl 3-[3,5-di(*tert*-butyl)-4-hydroxyphenyl]pro–panoate	427-030-0	—	Aquatic Acute 1 Aquatic Chronic 1	H400 H410	GHS09 Wng	H410			

Numri Index	Identifikimi Nderkombetar i Kimikatit	Numri EC	Numri CAS	Klasifikimi		Etiketimi			Limitet specifike te Perqendrimit, Faktoret-SH/M	Shënim
				Klas rreziku dhe Kodi/et i/e kategorise	Kodi i Deklarates se Rrezikut	Kodi/et i/e Fjales/ve Sinjalizuese, Piktogrami	Kodi i Deklarates se Rrezikut	Kodi/et shtese i/te Deklarates se Rrezikut		
607-577-00-3	(2*R**, 3*S**)-2-(2,4-difluor-ophenyl)-3-(5-fluoro-4-pyrimid-inyl)-1-(1*H*-1,2,4-triazol-1-yl)butan-2-ol (1*R*)-10-camphor-sulfonate	427-100-0	—	Acute Tox. 4 * Eye Dam. 1 Skin Sens. 1 Aquatic Chronic 3	H302 H318 H317 H412	GHS05 GHS07 Dgr	H302 H318 H317 H412			
607-578-00-9	Ethyl 4-((4-diethylamino-2-methylphenyl)imino)-4,5-dihydro-1-isopropyl-5-oxo-1*H*-pyrazole-3-carboxylate	427-110-5	—	Acute Tox. 4 * STOT RE 2 * Aquatic Chronic 4	H302 H373** H413	GHS08 GHS07 Wng	H302 H373** H413			
607-579-00-4	diethyl[(*p*-ethoxyanilino)methyl-ene]malonate	431-430-0	103976-28-9	Acute Tox. 4 * Aquatic Chronic 2	H302 H411	GHS07 GHS09 Wng	H302 H411			
607-580-00-X	Ethyl 7-chloro-1-(2,4-difluor-ophenyl)-6-fluoro-1,4-dihydro-4-oxo-1,8-naphthyridine-3-carboxylate	422-360-1	100491-29-0	Skin Sens. 1 Aquatic Chronic 2	H317 H411	GHS07 GHS09 Wng	H317 H411			
607-581-00-5	ethyl 2-ethoxy-4-carboxy-methylbenzoate	427-630-2	99469-99-5	Eye Dam. 1	H318	GHS05 Dgr	H318			
607-582-00-0	Mas reaksioni i: tetrasodium 7-(4-(4-fluoro-6-(4-(2-sulfonatoe-thylsulfonyl)phenylamino)-1,3,5-triazin-2-ylamino)-2-ureidophenylazo)naphthalene-1,3,6-trisulfonate; tetrasodium 7-(4-(4-hydroxy-6-(4-(2-sulfonatoethylsulfo-nyl)phenylamino)-1,3,5-triazin-2-ylamino)-2-ureidopheny-lazo)naphthalene-1,3,6-trisul-fonate	427-650-1	—	Aquatic Chronic 3	H412	—	H412			

Numri Index	Identifikimi Nderkombetar i Kimikatit	Numri EC	Numri CAS	Klasifikimi		Etiketimi			Limitet specifike te Perqendrimit, Faktoret-SH/M	Shënim
				Klas rreziku dhe Kodi/et i/e kategorise	Kodi i Deklarates se Rrezikut	Kodi/et i/e Fjales/ve Sinjalizuese, Piktogrami	Kodi i Deklarates se Rrezikut	Kodi/et shtese i/te Deklarates se Rrezikut		
607-583-00-6	4-amino-3-[[4-[[2-(sul–fooxy) ethyl]sulfonyl]phe–nyl]azo]-1-naphthalene sulfonic acid	427-680-5	188907-52-0	Eye Dam. 1 Skin Sens. 1 Aquatic Chronic 3	H318 H317 H412	GHS05 GHS07 Dgr	H318 H317 H412			
607-584-00-1	trisodium 3-[2-acetylamino-4-[4-chloro-6-[4-(2-sulfonatoxy–ethylsulfonyl)phenylamino]-1,3,5-triazine-2-ylamino]pheny–lazo]naphthalene-1,5-disulfonate	427-710-7	215612-56-9	Eye Dam. 1 Skin Sens. 1 Aquatic Chronic 3	H318 H317 H412	GHS05 GHS07 Dgr	H318 H317 H412			
607-585-00-7	Strontium 2-[(2-hydroxy-6-sulfonato-1-naphthyl)azo]naph–thalene-1-sulfonate	427-930-3	—	Skin Sens. 1	H317	GHS07 Wng	H317			
607-586-00-2	dodecyl 3-amino-4-chloro–benzoate	428-020-9	6195-20-6	Skin Sens. 1 Aquatic Chronic 4	H317 H413	GHS07 Wng	H317 H413			
607-587-00-8	ethyl *cis*-4-[4-[[2-(2,4-dichlorop–henyl)-2-(1*H*-imidazol-1-ylme–thyl)-1,3-dioxolan-4-yl]me–thoxy]phenyl]piperazine-1-carboxylate	428-030-3	67914-69-6	Acute Tox. 4 * STOT RE 2 * Aquatic Acute 1 Aquatic Chronic 1	H302 H373** H400 H410	GHS08 GHS07 GHS09 Wng	H302 H373** H410			
607-588-00-3	Mas reaksioni i: 2-ethylhexyl 2,3,4,5-tetrabromobenzoate; bis(2-ethylhexyl) 3,4,5,6-tetra–bromophthalate	428-050-2	—	Skin Sens. 1 Aquatic Acute 1 Aquatic Chronic 1	H317 H400 H410	GHS07 GHS09 Wng	H317 H410			
607-589-00-9	tetrakis(1,2,2,6,6-pentamethyl-4-piperidyl)-1,2,3,4-butanetetracar–boxylate	428-070-1	91788-83-9	STOT RE 1 Acute Tox. 4 * Aquatic Acute 1 Aquatic Chronic 1	H372** H302 H400 H410	GHS08 GHS07 GHS09 Dgr	H372** H302 H410			

Numri Index	Identifikimi Nderkombetar i Kimikatit	Numri EC	Numri CAS	Klasifikimi		Etiketimi			Limitet specifike te Perqendrimit, Faktoret-SH/M	Shënim
				Klas rreziku dhe Kodi/et i/e kategorise	Kodi i Deklarates se Rrezikut	Kodi/et i/e Fjales/ve Sinjalizuese, Piktogrami	Kodi i Deklarates se Rrezikut	Kodi/et shtese i/te Deklarates se Rrezikut		
607-590-00-4	hexadecyl 3-[2-(5,5-dimethyl-2,4-dioxo-1,3-oxazolidin-3-yl)-4,4-dimethyl-3-oxovaleramido]-4-isopropoxybenzoate	428-140-1	210706-50-6	Aquatic Chronic 4	H413	—	H413			
607-591-00-X	Mas reaksioni i: trisodium 5-(4-fluoro-6-morpholin-4-yl-1,3,5-triazin-2-ylamino)-4-hydroxy-3-(4-(2-sulfooxyethane-sulfonyl)phenylazo)naphthalene-2,7-disulfonate; disodium 3-(4-ethenesulfonylp-henylazo)-5-(4-fluoro-6-morpholin-4-yl-1,3,5-triazin-2-ylamino)-4-hydroxynaphthalene-2,7-disulfonate	428-400-4	—	Eye Dam. 1	H318	GHS05 Dgr	H318			
607-592-00-5	di(C_{9-11}-alkyl) cyclohexane-1,4-dicarboxylate	428-870-0	—	Aquatic Chronic 4	H413	—	H413			
607-593-00-0	4-(2-methylacryloyloxy)phenyl 4-allyloxybenzoate	429-000-2	159235-16-2	Skin Sens. 1 Aquatic Chronic 3	H317 H412	GHS07 Wng	H317 H412			
607-594-00-6	ethyl (1*S*, 5*R*, 6*S*)-5-(1-ethylp-ropoxy)-7-oxabi-cyclo[4.1.0]hept-3-ene-3-carboxylate	429-020-1	204254-96-6	STOT RE 2 * Skin Sens. 1	H373** H317	GHS08 GHS07 Wng	H373** H317			
607-595-00-1	*N*-amidino-*N*-methylglycine-2-oxopropionate	429-120-5	208535-04-0	Eye Dam. 1	H318	GHS05 Dgr	H318			
607-596-00-7	ethyl 2-(4-phenoxyphe-nyl) lactate	429-220-9	132584-17-9	Skin Sens. 1 Aquatic Acute 1 Aquatic Chronic 1	H317 H400 H410	GHS07 GHS09 Wng	H317 H410			

Numri Index	Identifikimi Nderkombetar i Kimikatit	Numri EC	Numri CAS	Klasifikimi		Etiketimi			Limitet specifike te Perqendrimit, Faktoret-SH/M	Shënim
				Klas rreziku dhe Kodi/et i/e kategorise	Kodi i Deklarates se Rrezikut	Kodi/et i/e Fjales/ve Sinjalizuese, Piktogrami	Kodi i Deklarates se Rrezikut	Kodi/et shtese i/te Deklarates se Rrezikut		
607-597-00-2	tetrasodium 4,4'-bis{}4-[}4-(2-hydroxyethylamino)-6-(4-sulfon-atoanilino)-1,3,5-triazin-2-ylamino{}phenylazo[}stilbene-2,2'-disulfonate	429-230-3	—	Eye Dam. 1	H318	GHS05 Dgr	H318			
607-598-00-8	trisodium 3-amino-4-[4-[4-(2-(2-ethenylsulfonylethoxy)ethy-lamino)-6-fluoro-1,3,5-triazine-2-ylamino]-2-sulfophenylazo]-5-hydroxynaphthalene-2,7-disulfonate	429-240-8	212652-59-0	Eye Dam. 1	H318	GHS05 Dgr	H318			
607-599-00-3	1,1-dimethylpropyl 3,5,5-trimethylperoxyhexanoate	431-610-9	68860-54-8	Org. Perox. D Skin Sens. 1 Aquatic Acute 1 Aquatic Chronic 1	H242 H317 H400 H410	GHS02 GHS07 GHS09 Dgr	H242 H317 H410			
607-600-00-7	(1*S*, 1'*R*)-[1-(3', 3'-dimethyl-1'-cyclohexyl)ethoxycar-bonyl]methyl propanoate	431-700-8	—	Aquatic Chronic 2	H411	GHS09	H411			
607-601-00-2	1,4-dihydroxy-2,2,6,6-tetra-methyl piperidinium-2-hydroxy-1,2,3-propanetricarboxylate	429-370-5	220410-74-2	Acute Tox. 4 *	H302	GHS07 Wng	H302			
607-602-00-8	Ethyl (3-cyanomethyl-3,4-dihydro-4-oxophthalazin-1-yl)acetate	429-680-0	122665-86-5	Skin Sens. 1 Aquatic Chronic 3	H317 H412	GHS07 Wng	H317 H412			

Numri Index	Identifikimi Nderkombetar i Kimikatit	Numri EC	Numri CAS	Klasifikimi		Etiketimi			Limitet specifike te Perqendrimit, Faktoret-SH/M	Shënim
				Klas rreziku dhe Kodi/et i/e kategorise	Kodi i Deklarates se Rrezikut	Kodi/et i/e Fjales/ve Sinjalizuese, Piktogrami	Kodi i Deklarates se Rrezikut	Kodi/et shtese i/te Deklarates se Rrezikut		
607-603-00-3	lithium sodium 4,4', 4"-(nitrilo–tris(ethane-2,1-diylimino(6-chloro-1,3,5-triazine-4,2-diyl)imino))tris(5-hydroxy-6-(1-sulfonaphthalene-2-ylazo)-2,7-naphthalene)disulfonate	429-730-1	193562-37-7	Eye Dam. 1 Skin Sens. 1	H318 H317	GHS05 GHS07 Dgr	H318 H317			
607-604-00-9	guanidinium benzoate	429-820-0	26739-54-8	Acute Tox. 4 *	H302	GHS07 Wng	H302			
607-605-00-4	methyl 4-iodo-2-(3-(4-methoxy-6-methyl-1,3,5-triazine-2-yl)ure–idosulfonyl)benzoate	429-890-2	144550-06-1	Aquatic Acute 1 Aquatic Chronic 1	H400 H410	GHS09 Wng	H410			
607-606-00-X	(*Z*)-2-(2-t-butoxycarbonylamino-4-thiazolyl)pent-2-enoic acid	430-100-3	86978-24-7	Acute Tox. 4 *	H302	GHS07 Wng	H302			
607-607-00-5	Mas reaksioni i: calcium bis(C_{10-14} i vargezuar alkyl salicy– late); calcium bis(C_{18-30}-alkyl salicy–late); calcium C_{10-14} i vargezuar alkylsa–licylato-C_{18-30}-alkyl salicylate; calcium bis (C_{10-14} branched alkyl phenolate); calcium bis (C_{18-30}-alkyl phen–olate); calcium C_{10-14} i vargezuar alkylp–henolato-C_{18-30}-alkyl phenolate; C_{10-14} i vargezuar alkyl phenol; C_{18-30}-alkyl phenol	430-180-1	—	Skin Irrit. 2 Aquatic Chronic 2	H315 H411	GHS07 GHS09 Wng	H315 H411			

Numri Index	Identifikimi Nderkombetar i Kimikatit	Numri EC	Numri CAS	Klasifikimi		Etiketimi			Limitet specifike te Perqendrimit, Faktoret-SH/M	Shënim
				Klas rreziku dhe Kodi/et i/e kategorise	Kodi i Deklarates se Rrezikut	Kodi/et i/e Fjales/ve Sinjalizuese, Piktogrami	Kodi i Deklarates se Rrezikut	Kodi/et shtese i/te Deklarates se Rrezikut		
607-608-00-0	pentapotassium 2-(4-{]5-[}1-(2,5-disulfophenyl)-4,5-dihydro-3-methylcarbamoyl-5-oxopy–razol-4-ylidene{]-3-(2-pyrro–lidinone-1-yl)-1,3-pentadienyl[}-3-methylcarbamoyl-5-oxopy–razol-1-yl)benzene-1,4-disulfonate	430-210-1	—	Aquatic Acute 1 Aquatic Chronic 1	H400 H410	GHS09 Wng	H410			
607-609-00-6	ethyl (3*R*)-4-cyano-3-hydro–xybutanoate	430-220-6	141942-85-0	Eye Irrit. 2	H319	GHS07 Wng	H319			
607-610-00-1	trisodium 4-hydroxy-6-(sulfon–atomethylamino)-5-(2-(2-sulfa–toethylsulfonyl)phenylazo)naph–thalene-2-sulfonate	430-280-3	—	Skin Sens. 1	H317	GHS07 Wng	H317			
607-611-00-7	methyl 3-amino-2,2,3-trimethyl–butyrate	431-720-7	90886-53-6	Skin Corr. 1B Acute Tox. 4 * Aquatic Chronic 3	H314 H302 H412	GHS05 GHS07 Dgr	H314 H302 H412			
607-612-00-2	Mas reaksioni i: 3,3,4,4,5,5,6,6,7,7,8,8,8-trideca–fluoro-1-octanesulfonic acid; ammonium 3,3,4,4,5,5,6,6,7,7,8,8,8-trideca–fluoro-1-octanesulfonate	432-190-1	182176-52-9	Acute Tox. 4 * STOT RE 2 * Eye Dam. 1	H302 H373** H318	GHS05 GHS08 GHS07 Dgr	H302 H373** H318			

Numri Index	Identifikimi Nderkombetar i Kimikatit	Numri EC	Numri CAS	Klasifikimi		Etiketimi			Limitet specifike te Perqendrimit, Faktoret-SH/M	Shënim
				Klas rreziku dhe Kodi/et i/e kategorise	Kodi i Deklarates se Rrezikut	Kodi/et i/e Fjales/ve Sinjalizuese, Piktogrami	Kodi i Deklarates se Rrezikut	Kodi/et shtese i/te Deklarates se Rrezikut		
607-613-00-8	Mas reaksioni i: succinic acid monopersuccinic acid dipersuccinic acid monomethyl ester of succinic acid monomethyl ester of persuccinic acid dimethyl succinate glutaric acid monoperglutaric acid diperglutaric acid monomethyl ester of glutaric acid monomethyl ester of perglutaric acid dimethyl glutarate adipic acid monoperadipic acid diperadipic acid monomethyl ester of adipic acid monomethyl ester of peradipic acid dimethyl adipate hydrogen peroxide methanol water	432-790-1		Acute Tox. 4* Acute Tox. 4* Acute Tox. 4* Skin Corr. 1B STOT SE 2	H332 H312 H302 H314 H371 (eyes)	GHS07 GHS05 GHS08 Dgr	H332 H312 H302 H314 H371 (eyes)			
607-614-00-3	2-(10-oxo-10*H*-9-oxa-10-phos-phaphenanthren-10-ylme-thyl)succinic acid	426-480-5	63562-33-4	Skin Sens. 1 Aquatic Chronic 3	H317 H412	GHS07 Wng	H317 H412			

Numri Index	Identifikimi Nderkombetar i Kimikatit	Numri EC	Numri CAS	Klasifikimi		Etiketimi			Limitet specifike te Perqendrimit, Faktoret-SH/M	Shënim
				Klas rreziku dhe Kodi/et i/e kategorise	Kodi i Deklarates se Rrezikut	Kodi/et i/e Fjales/ve Sinjalizuese, Piktogrami	Kodi i Deklarates se Rrezikut	Kodi/et shtese i/te Deklarates se Rrezikut		
607-615-00-9	Produkt reaksioni i thioglycerol and mercaptoacetic acid consisting mainly of 3-mercapto-1,2-bismercaptoacet–oxypropane dhe oligomers of this substance	431-120-5	—	Acute Tox. 3 * Acute Tox. 4 * Eye Irrit. 2 Skin Sens. 1	H331 H302 H319 H317	GHS06 Dgr	H331 H302 H319 H317			
607-616-00-4	2,4-dichloro-5-fluorobenzoylch–loride	428-390-1	86393-34-2	STOT SE 3 Skin Irrit. 2 Eye Dam. 1 Skin Sens. 1 Aquatic Chronic 3	H335 H315 H318 H317 H412	GHS05 GHS07 Dgr	H335 H315 H318 H317 H412			
607-617-00-X	bis(2-ethylhexyl)-4,5-epoxy–cyclohexane-1,2-dicarboxylate	430-700-5	10138-36-0	Skin Sens. 1	H317	GHS07 Wng	H317			
607-618-00-5	menadione sodium bisulfite; 2-naphthalenesulfonic acid, 1,2,3,4-tetrahydro-2-methyl-1,4-dioxo-, sodium salt	204-987-0	130-37-0	Eye Irrit. 2 Skin Irrit. 2 Aquatic Acute 1 Aquatic Chronic 1	H319 H315 H400 H410	GHS07 GHS09 Wng	H319 H315 H410			
607-619-00-0	menadione nicotinamide bisulfite; 1,2,3,4-tetrahydro-2-methyl-1,4-dioxonaphthalene-2-sulfonic acid, compound me nicotin-3-amide (1:1)	277-543-7	73581-79-0	Eye Irrit. 2 Skin Irrit. 2 Aquatic Acute 1 Aquatic Chronic 1	H319 H315 H400 H410	GHS07 GHS09 Wng	H319 H315 H410			
607-620-00-6	trisodium nitrilotriacetate	225-768-6	5064-31-3	Carc. 2 Acute Tox. 4 * Eye Irrit. 2	H351 H302 H319	GHS08 GHS07 Wng	H351 H302 H319		Carc. 2; H351: C ≥ 5 %	
607-621-00-1	milbemectin (ISO); [reaction mass of milbemycin A3 (Numri CAS 51596-10-2) dhemilbemycin 4 (CAS No 51596-11-3) (30:70)]	—	—	Acute Tox. 4 * Acute Tox. 4 * Aquatic Acute 1 Aquatic Chronic 1	H332 H302 H400 H410	GHS07 GHS09 Wng	H332 H302 H410		M=100	

Numri Index	Identifikimi Nderkombetar i Kimikatit	Numri EC	Numri CAS	Klasifikimi		Etiketimi			Limitet specifike te Perqendrimit, Faktoret-SH/M	Shënim
				Klas rreziku dhe Kodi/et i/e kategorise	Kodi i Deklarates se Rrezikut	Kodi/et i/e Fjales/ve Sinjalizuese, Piktogrami	Kodi i Deklarates se Rrezikut	Kodi/et shtese i/te Deklarates se Rrezikut		
607-622-00-7	2-ethylhexyl-2-ethylhexanoate	231-057-1	7425-14-1	Repr. 2	H361d***	GHS08 Wng	H361d***			
607-623-00-2	diisobutyl phthalate	201-553-2	84-69-5	Repr. 1B	H360Df	GHS08 Dgr	H360Df		Repr.1B; H360Df: C ≥25% Repr.2; H361f: 5 % ≤ C < 25 %	
607-624-00-8	perfluorooctane sulfonic acid; heptadecafluorooctane-1-sulfonic acid; [1] potassium perfluorooctanesul–fonate; potassium heptadecafluoro–octane-1-sulfonate; [2] diethanolamine perfluorooctane sulfonate; [3] ammonium perfluorooctane sulfonate; ammonium heptadecafluorooct–anesulfonate; [4] lithium perfluorooctane sulfonate; lithium heptadecafluorooct–anesulfonate [5]	217-179-8 [1] 220-527-1 [2] 274-460-8 [3] 249-415-0 [4] 249-644-6 [5]	1763-23-1 [1] 2795-39-3 [2] 70225-14-8 [3] 29081-56-9 [4] 29457-72-5 [5]	Carc. 2 Repr. 1B STOT RE 1 Acute Tox. 4 * Acute Tox. 4 * Lact. Aquatic Chronic 2	H351 H360D*** H372** H332 H302 H362 H411	GHS08 GHS07 GHS09 Dgr	H351 H360D*** H372** H332 H302 H362 H411			
607-625-00-3	clodinafop-propargyl (ISO)	—	105512-06-9	Acute Tox. 4 * STOT RE 2 * Skin Sens. 1 Aquatic Acute 1 Aquatic Chronic 1	H302 H373** H317 H400 H410	GHS08 GHS07 GHS09 Wng	H302 H373** H317 H410		Skin Sens.1; H317: C ≥0,001% M=1	
607-626-00-9	ethyl 1-(2,4-dichlorophenyl)-5-(trichloromethyl)-1*H*-1,2,4-triazole-3-carboxylate	401-290-5	103112-35-2	Carc. 1B Aquatic Acute 1 Aquatic Chronic 1	H350 H400 H410	GHS08 GHS09 Dgr	H350 H410			

Numri Index	Identifikimi Nderkombetar i Kimikatit	Numri EC	Numri CAS	Klasifikimi		Etiketimi			Limitet specifike te Perqendrimit, Faktoret-SH/M	Shënim
				Klas rreziku dhe Kodi/et i/e kategorise	Kodi i Deklarates se Rrezikut	Kodi/et i/e Fjales/ve Sinjalizuese, Piktogrami	Kodi i Deklarates se Rrezikut	Kodi/et shtese i/te Deklarates se Rrezikut		
607-627-00-4	[(4*S*,5*S*)-4-benzyl-2-oxo-5-oxazolidinyl]methyl 4-nitrobenzenesulfonate	416-360-0	162221-28-5	Skin Sens. 1	H317	GHS07 Wng	H317			
607-628-00-X	4-oxo-4-(*p*-tolyl)butyric acid adduct me 4-ethylmorpholine	419-240-6	171054-89-0	Eye Dam. 1	H318	GHS05 Dgr	H318			
607-629-00-5	[[2-methyl-1-(1-oxopropoxy)propoxy](4-phenylbutyl)phosphinyl] acetic acid	419-270-1	123599-82-6	Eye Irrit. 2	H319	GHS07 Wng	H319			
607-630-00-0	acrylic acid, 3-(trimethoxysilyl)propyl ester	419-560-6	4369-14-6	Acute Tox. 4 * Skin Corr. 1B Skin Sens. 1 Aquatic Chronic 3	H332 H314 H317 H412	GHS05 GHS07 Dgr	H332 H314 H317 H412			
607-631-00-6	Mas reaksioni i: 2-(2- ((oxo(phenyl)acetyl)oxy)ethoxy)ethyl oxo(phenyl)acetate; (2-(2-hydroxyethoxy)ethyl) oxo(phenyl)acetate	442-300-8	—	Skin Sens. 1	H317	GHS07 Wng	H317			
607-632-00-1	*N*-[3-(2,4-di-(1,1-dimethylpropyl)phenoxy)-propyl]-1-hydroxy-5-(2-methylpropyloxycarbonylamino)-naphthamide	420-210-1	111244-14-5	Aquatic Chronic 4	H413	—	H413			
607-633-00-7	trisodium 5-{][}4-chloro-6-(1-naphthylamino)-1,3,5-triazin-2-yl{]amino[}-4-hydroxy-3-[(*E*)-(4-methoxy-2-sulfonatophenyl)diazenyl]-2,7-naphthalenedisulfonate	440-480-2	341026-59-3	Eye Dam. 1 Skin Sens. 1	H318 H317	GHS05 GHS07 Dgr	H318 H317			

Numri Index	Identifikimi Nderkombetar i Kimikatit	Numri EC	Numri CAS	Klasifikimi		Etiketimi			Limitet specifike te Perqendrimit, Faktoret-SH/M	Shënim
				Klas rreziku dhe Kodi/et i/e kategorise	Kodi i Deklarates se Rrezikut	Kodi/et i/e Fjales/ve Sinjalizuese, Piktogrami	Kodi i Deklarates se Rrezikut	Kodi/et shtese i/te Deklarates se Rrezikut		
607-634-00-2	(*S*)-(–)-2-acetoxypropionylchloride; (1*S*)-2-chloro-1-methyl-2-oxoethyl acetate	420-610-4	36394-75-9	Acute Tox. 4 * Skin Corr. 1B Skin Sens. 1	H302 H314 H317	GHS05 GHS07 Dgr	H302 H314 H317			
607-635-00-8	trisodium N-(3-propionato)-l-aspartate	422-090-4	172737-80-3	Eye Dam. 1	H318	GHS05 Dgr	H318			
607-636-00-3	1-bromo-2-methylpropyl propionate	422-900-6	158894-67-8	Flam. Liq. 3 Carc. 2 Skin Corr. 1B Skin Sens. 1	H226 H351 H314 H317	GHS02 GHS05 GHS08 GHS07 Dgr	H226 H351 H314 H317			
607-637-00-9	disodium 8-amino-5-{]4-[}2-(sulfonatoethoxy)sulfonyl{]phenylazo[}naphthalene-2-sulfonate	423-730-5	250688-43-8	Eye Dam. 1	H318	GHS05 Dgr	H318			
607-638-00-4	2-hydroxybenzoic acid 2-butyloctyl ester	431-090-3	190085-41-7	Aquatic Chronic 4	H413	—	H413			
607-639-00-X	2-(2-oxo-5-(1,1,3,3-tetramethylbutyl)-2,3-dihydro-1-benzofuran-3-yl)-4-(1,1,3,3-tetramethylbutyl)phenyl acetate	431-770-1	216698-07-6	Aquatic Chronic 4	H413	—	H413			
607-641-00-0	2-(formylamino)-3-thiophenecarboxylic acid; 2-formamido-3-thiophenecarboxylic acid	431-930-9	43028-69-9	Acute Tox. 4 * Skin Sens. 1	H302 H317	GHS07 Wng	H302 H317			

Numri Index	Identifikimi Nderkombetar i Kimikatit	Numri EC	Numri CAS	Klasifikimi		Etiketimi			Limitet specifike te Perqendrimit, Faktoret-SH/M	Shënim
				Klas rreziku dhe Kodi/et i/e kategorise	Kodi i Deklarates se Rrezikut	Kodi/et i/e Fjales/ve Sinjalizuese, Piktogrami	Kodi i Deklarates se Rrezikut	Kodi/et shtese i/te Deklarates se Rrezikut		
607-642-00-6	3,6,9-trithiaundecamethylene-1,11-dimethacrylate	432-210-7	141631-22-3	Aquatic Acute 1 Aquatic Chronic 1	H400 H410	GHS09 Wng	H410			
607-643-00-1	dimethyl (2*S*)-2-hydroxysuc–cinate	432-310-0	617-55-0	Flam. Liq. 3 Eye Dam. 1 Skin Sens. 1	H226 H318 H317	GHS02 GHS05 GHS07 Dgr	H226 H318 H317			
607-644-00-7	methyl 2,2-dimethyl-6-methyl–enecyclohexanecarboxylate	432-350-9	81752-87-6	Skin Irrit. 2	H315	GHS07 Wng	H315			
607-645-00-2	Tetrasodium 2-(4-fluoro-6-(methyl-(2-(sulfatoethylsulfo–nyl)ethyl)amino)-1,3,5-triazin-2-ylamino)-5-hydroxy-6-(4-methyl-2-sulfonatopheny–lazo)naphthalene-1,7-disulfonate	432-550-6	243858-01-7	Eye Dam. 1	H318	GHS05 Dgr	H318			
607-646-00-8	d-erythro-hexanoic acid 2,4-dideoxy-3,5-*O*-(1-methylethyli–dene)-1,1-dimethylethylester; *tert*-butyl 2-[(4*R*, 6*S*)-6-(hydroxymethyl)-2,2-dimethyl-1,3-dioxan-4-yl]acetate	432-960-5	124655-09-0	Acute Tox. 4 *	H302	GHS07 Wng	H302			
607-647-00-3	5-acetoxy-2-(*R*, *S*)butyryloxy–methyl-1,3-oxathiolane	433-530-1	143446-73-5	Acute Tox. 4 * Skin Sens. 1 Aquatic Acute 1	H302 H317 H400	GHS07 GHS09 Wng	H302 H317 H400			
607-649-00-4	[3-(chlorocarbonyl)-2-methyl–phenyl]acetate	433-690-0	167678-46-8	Skin Corr. 1A Skin Sens. 1	H314 H317	GHS05 GHS07 Dgr	H314 H317			

Numri Index	Identifikimi Nderkombetar i Kimikatit	Numri EC	Numri CAS	Klasifikimi		Etiketimi			Limitet specifike te Perqendrimit, Faktoret-SH/M	Shënim
				Klas rreziku dhe Kodi/et i/e kategorise	Kodi i Deklarates se Rrezikut	Kodi/et i/e Fjales/ve Sinjalizuese, Piktogrami	Kodi i Deklarates se Rrezikut	Kodi/et shtese i/te Deklarates se Rrezikut		
607-650-00-X	2-methyl-1,5-pentanediamine-1,3-benzenedicarboxylate	433-910-5	145153-52-2	Skin Sens. 1	H317	GHS07 Wng	H317			
607-651-00-5	sodium 2-(nonanoyloxy)ben–zenesulfonate	434-360-9	91125-43-8	Eye Dam. 1 Skin Sens. 1	H318 H317	GHS05 GHS07 Dgr	H318 H317			
607-652-00-0	ethyl N^2-dodecanoyl-l-argininate hydrochloride	434-630-6	60372-77-2	Eye Dam. 1 Aquatic Acute 1	H318 H400	GHS05 GHS09 Dgr	H318 H400			
607-653-00-6	tetrakis(bis(2-hydroxye–thyl) methylammonium) 3-(4-(7-acetylamino-1-hydroxy-3-sulfonatonaphthalen-2-ylazo)-5-methoxy-2-sulfonatophenylazo)-7-(4-amino-3-sulfonatopheny–lamino)-4-hydroxynaphthalene-2-sulfonate	434-840-8	225786-91-4	Aquatic Chronic 2	H411	GHS09	H411			
607-654-00-1	(*S*)-3-hydroxy-γ-butyrolactone	434-990-4	7331-52-4	Skin Sens. 1	H317	GHS07 Wng	H317			
607-655-00-7	ethyl 6,8-dichlorooctanoate	435-080-1	1070-64-0	Skin Sens. 1 Aquatic Chronic 2	H317 H411	GHS07 GHS09 Wng	H317 H411			
607-656-00-2	Kripe sodiumi e 4-amino-3,6-bis[[5-[[4-chloro-6-[(2-methyl-4-sulfophenyl)amino]-1,3,5-triazin-2-yl]amino]-2-sulfophe–nyl]azo]-5-hydroxy-2,7-naphtha–lenedisulfonic acid	435-350-7	141250-43-3	Eye Dam. 1 Aquatic Chronic 3	H318 H412	GHS05 Dgr	H318 H412			

Numri Index	Identifikimi Nderkombetar i Kimikatit	Numri EC	Numri CAS	Klasifikimi		Etiketimi			Limitet specifike te Perqendrimit, Faktoret-SH/M	Shënim
				Klas rreziku dhe Kodi/et i/e kategorise	Kodi i Deklarates se Rrezikut	Kodi/et i/e Fjales/ve Sinjalizuese, Piktogrami	Kodi i Deklarates se Rrezikut	Kodi/et shtese i/te Deklarates se Rrezikut		
607-657-00-8	pentasodium 7-(4-(4-(3-(2-sulfatoethanesulfonyl)phenylamino)-6-(4-(2-sulfatoethanesulfonyl)phenylamino)-1,3,5-triazin-2-ylamino)-2-ureidophenylazo)naphthalene-1,3,6-trisulfonate	436-920-8	172399-10-9	Eye Dam. 1	H318	GHS05 Dgr	H318			
607-658-00-3	3,10-diamino-6,13-dichloro-2-((6-(((4-(1,1-dimethylethyl)phenyl)sulfonyl)amino)-2-naphthalenyl)sulfonyl)-4,11-triphenodioxazinedisulfonic acid, lithium potassium sodium salt	440-770-9	371921-63-0	Eye Dam. 1 Aquatic Chronic 3	H318 H412	GHS05 Dgr	H318 H412			
607-659-00-9	pentasodium *N*-[5-[[4-[[3-[(aminocarbonyl)amino]-4-[(3,6,8-trisulfonatonaphthalen-2-yl)azo]phenyl]amino]-6-chloro-1,3,5-triazin-2-yl]amino]-2-sulfonato-4-[[4-[[-2-(oxysulfonato)ethyl] sulfonyl]phenyl]azo]phenyl]-3-aminopropanoic acid	442-030-0	321912-47-4	Eye Dam. 1	H318	GHS05 Dgr	H318			
607-660-00-4	2-{]4-[}4-[4-fluoro-6-(2-(2-vinylsulfonylethoxy)ethylamino)-1,3,5-triazin-2-ylamino{]phenylazophenylazo[}naphthalene-4,6,8-trisulfonate, trisodium salt	442-230-8	321679-52-1	Eye Dam. 1	H318	GHS05 Dgr	H318			
607-661-00-X	1,1-dimethylethyl 4'-(bromomethyl)biphenyl-2-carboxylate	442-850-9	114772-40-6	Skin Sens. 1 Aquatic Chronic 4	H317 H413	GHS07 Wng	H317 H413			

Numri Index	Identifikimi Nderkombetar i Kimikatit	Numri EC	Numri CAS	Klasifikimi		Etiketimi			Limitet specifike te Perqendrimit, Faktoret-SH/M	Shënim
				Klas rreziku dhe Kodi/et i/e kategorise	Kodi i Deklarates se Rrezikut	Kodi/et i/e Fjales/ve Sinjalizuese, Piktogrami	Kodi i Deklarates se Rrezikut	Kodi/et shtese i/te Deklarates se Rrezikut		
607-662-00-5	Methyl 2-(acetylamino)-3-chloropropionate	442-860-3	87333-22-0	Skin Sens. 1 Aquatic Acute 1 Aquatic Chronic 1	H317 H400 H410	GHS07 GHS09 Wng	H317 H410			
607-663-00-0	bis(2-ethylhexyl) naphthalene-2,6-dicarboxylate	442-980-6	127474-91-3	Aquatic Chronic 4	H413	—	H413			
607-664-00-6	Methyl 2-chlorosulfonyl-4-(methanesulfonylaminomethyl) benzoate	443-120-2	393509-79-0	Eye Dam. 1 Aquatic Chronic 2	H318 H411	GHS05 GHS09 Dgr	H318 H411			
607-665-00-1	*trans*-methyl-2-ethyl-but-2-enoate	443-150-6	101226-85-1	Flam. Liq. 3	H226	GHS02 Wng	H226			
607-666-00-7	(2*S*)-5-(benzyloxy)-2-(1,3-dioxo-1,3-dihydro-2*H*-isoindol-2-yl)-5-oxopentanoic acid	443-560-5	88784-33-2	Eye Irrit. 2	H319	GHS07 Wng	H319			
607-667-00-2	chloro-1-ethylcyclohexyl carbonate	444-950-8	99464-83-2	Muta. 2 Skin Sens. 1	H341 H317	GHS08 GHS07 Wng	H341 H317			
607-668-00-8	*trans*-2-isopropyl-5-carboxy-1,3-dioxane	445-770-2	42031-28-7	Eye Dam. 1 Aquatic Chronic 3	H318 H412	GHS05 Dgr	H318 H412			
607-669-00-3	Methyl (9-acetoxy-3,8,10-triethyl-7,8,10-trimethyl-1,5-dioxa-9-aza-spiro[5.5]undec-3-yl)octadecanoate	445-990-9	376588-17-9	Skin Sens. 1 Aquatic Chronic 4	H317 H413	GHS07 Wng	H317 H413			

Numri Index	Identifikimi Nderkombetar i Kimikatit	Numri EC	Numri CAS	Klasifikimi		Etiketimi			Limitet specifike te Perqendrimit, Faktoret-SH/M	Shënim
				Klas rreziku dhe Kodi/et i/e kategorise	Kodi i Deklarates se Rrezikut	Kodi/et i/e Fjales/ve Sinjalizuese, Piktogrami	Kodi i Deklarates se Rrezikut	Kodi/et shtese i/te Deklarates se Rrezikut		
607-670-00-9	dibutyl-3-(4-(5-ammonio-2-butyl)benzofuran-3-yl)car–bonyl)phenoxy)propyl ammonium oxalate; (5-amino-2-butylbenzofuran-3-yl) [4-(3-dibutylaminopro–poxy)phenyl]methanone, dioxalate	448-700-9	500791-70-8	STOT RE 2 * Eye Dam. 1 Skin Sens. 1 Aquatic Acute 1 Aquatic Chronic 1	H373** H318 H317 H400 H410	GHS05 GHS08 GHS07 GHS09 Dgr	H373** H318 H317 H410		M=10	
607-671-00-4	diethyl 1,4-cyclohexanedicar–boxylate	417-310-0	72903-27-6	Aquatic Chronic 2	H411	GHS09	H411			
607-672-00-X	Mas reaksioni i: 2-hydroxy-3-(methacryloyloxy)propyl (2-benzoyl)benzoate; 1-hydroxymethyl-2-(methacry–loyloxy)ethyl (2-benzoyl)ben–zoate; x-hydroxy-y-(methacryloy–loxy)propyl(or -ethyl) (2-benzoyl)benzoate	419-000-0	—	Skin Sens. 1 Aquatic Chronic 2	H317 H411	GHS07 GHS09 Wng	H317 H411			
607-673-00-5	1-ethyl-5,6,7,8-tetrahydroquino–linium tosylate	419-570-0	—	Acute Tox. 4 * Aquatic Chronic 3	H302 H412	GHS07 Wng	H302 H412			
607-675-00-6	Mas reaksioni i: *cis*-9-octade–cenedioic acid; *cis*-9-*cis*-12-octadecadienedioic acid; hexadecanedioic acid; octadecanedioic acid	422-260-8	—	Eye Dam. 1 Aquatic Acute 1 Aquatic Chronic 1	H318 H400 H410	GHS05 GHS09 Dgr	H318 H410			

Numri Index	Identifikimi Nderkombetar i Kimikatit	Numri EC	Numri CAS	Klasifikimi		Etiketimi			Limitet specifike te Perqendrimit, Faktoret-SH/M	Shënim
				Klas rreziku dhe Kodi/et i/e kategorise	Kodi i Deklarates se Rrezikut	Kodi/et i/e Fjales/ve Sinjalizuese, Piktogrami	Kodi i Deklarates se Rrezikut	Kodi/et shtese i/te Deklarates se Rrezikut		
607-676-00-1	Mas reaksioni i: 2-methylnon–anedioic acid; 2,4-dimethyl-4-methoxycarbony–lundecanedioic acid; 2,4,6-trimethyl-4,6-dimethoxy–carbonyltridecanedioic acid; 8,9-dimethyl-8,9-dimethoxycar–bonylhexadecanedioic acid	423-670-1	—	Eye Dam. 1 Skin Sens. 1	H318 H317	GHS05 GHS07 Dgr	H318 H317			
607-677-00-7	2,5-dioxopyrrolidin-1-yl *N*-{][}methyl[[2-(1-methylethyl)-4-thiazolyl{]methylaminocar–bonyl[}-l-valinate	424-660-8	—	STOT RE 2 * Eye Dam. 1 Skin Sens. 1	H373** H318 H317	GHS05 GHS08 GHS07 Dgr	H373** H318 H317			
607-678-00-2	Mas reaksioni i: ethyl (2*R*, 3*R*)-3-isopropylbicyclo[2.2.1]hept-5-ene-2-carboxylate; ethyl (2*S*, 3*S*)-3-isopropylbi–cyclo[2.2.1]hept-5-ene-2-carboxylate	427-090-8	—	Skin Sens. 1 Aquatic Chronic 2	H317 H411	GHS07 GHS09 Wng	H317 H411			
607-679-00-8	Mas reaksioni i: 3-{]5-[}3-(4-{]1,6-dihydro-2-hydroxy-4-methyl-1-[}3-(methyl–ammonio)propyl{]-6-oxo-3-pyridylazo[}benzamido)pheny–lazo{]-1,2-dihydro-6-hydroxy-4-methyl-2-oxo-1-pyridyl[}pro–pyl(methyl)ammonium di(acetate); 3-{]5-[}4-(3-{]1,6-dihydro-2-hydroxy-4-methyl-1-[}3-(methylammonio)propyl{]-6-oxo-3-pyridylazo[}benza–mido{]phenylazo-1,2-dihydro-	431-440-5	—	Eye Dam. 1 Aquatic Chronic 2	H318 H411	GHS05 GHS09 Dgr	H318 H411			

Numri Index	Identifikimi Nderkombetar i Kimikatit	Numri EC	Numri CAS	Klasifikimi		Etiketimi			Limitet specifike te Perqendrimit, Faktoret-SH/M	Shënim
				Klas rreziku dhe Kodi/et i/e kategorise	Kodi i Deklarates se Rrezikut	Kodi/et i/e Fjales/ve Sinjalizuese, Piktogrami	Kodi i Deklarates se Rrezikut	Kodi/et shtese i/te Deklarates se Rrezikut		
	6-hydroxy-4-methyl-2-oxo-1-pyridyl[}propyl(dimethyl)ammonium di(acetate); 3-{]5-[}3-(4-{]1-[}3-(dimethylammonio)propyl{]-1,6-dihydro-2-hydroxy-4-methyl-6-oxo-3-pyridylazo[}benzamido)phenylazo{]-1,2-dihydro-6-hydroxy-4-methyl-2-oxo-1-pyridyl[}propyl(dimethyl)ammonium di(acetate)									
607-680-00-3	*tert*-butyl(6-{]2-[}4-(4-fluorophenyl)-6-isopropyl-2-[methyl(methylsulfonyl) amino{]pyrimidin-5-ylvinyl[}(4*S*, 6*S*)-2,2-dimethyl[1,3]dioxan-4-yl)acetate	432-810-9	—	Aquatic Chronic 4	H413	—	H413			
607-681-00-9	Mas reaksioni i: 9-nonyl-10-octyl-19-carbonyloxyhexadecylnonadecanoic acid; 9-nonyl-10-octyl-19-carbonyloxyoctadecylnonadecanoic acid; dihexadecyl 9-nonyl-10-octylnonadecandioate; 1-octadecyl, 19-hexadecyl 9-nonyl-10-octylnonadecandioate; dioctadecyl 9-nonyl-10-octylnonadecandioate	432-910-2	—	Aquatic Chronic 4	H413	—	H413			

Numri Index	Identifikimi Nderkombetar i Kimikatit	Numri EC	Numri CAS	Klasifikimi		Etiketimi			Limitet specifike te Perqendrimit, Faktoret-SH/M	Shënim
				Klas rreziku dhe Kodi/et i/e kategorise	Kodi i Deklarates se Rrezikut	Kodi/et i/e Fjales/ve Sinjalizuese, Piktogrami	Kodi i Deklarates se Rrezikut	Kodi/et shtese i/te Deklarates se Rrezikut		
607-682-00-4	Mas reaksioni kompleks i *Chinese gum rosin* i reaguar me pas/*post reacted* me acid akrilik	434-230-1	144413-22-9	Aquatic Chronic 4	H413	—	H413			
607-683-00-X	Mas reaksioni i: methyl 3-((1*E*)-2-methylprop-1-enyl)-2,2-dimethylcyclopropanecar–boxylate; methyl 3-((1*Z*)-2-methylprop-1-enyl)-2,2-dimethylcyclopropane–carboxylate (20:80)	435-450-0	—	Skin Sens. 1 Aquatic Chronic 2	H317 H411	GHS07 GHS09 Wng	H317 H411			
607-684-00-5	alkenes, C_{12-14}, hydroformy-lation products, distn. residues C-(hydrogen sulfobutane-dioates), disodium salts	435-660-2	243662-67-1	Skin Irrit. 2 Skin Sens. 1	H315 H317	GHS07 Wng	H315 H317			
607-685-00-0	ammonium 2-cocoyloxyethane–sulfonate	441-050-7	—	Skin Irrit. 2 Eye Dam. 1	H315 H318	GHS05 Dgr	H315 H318			
607-686-00-6	6,6'-bis(diazo-5,5', 6,6'-tetrahydro-5,5'-dioxo) [methylene-bis(5-(6-diazo--5,6-dihydro-5-oxo-1-naph–thylsulphonyloxy)-6-methyl-2-phenylene]di(naphthalene-1-sulfonate)	441-550-5	—	Self-react. C **** Carc. 2	H242 H351	GHS02 GHS08 Dgr	H242 H351			
607-687-00-1	Mas reaksioni i: 2-{]3,6-bis-[}(2-ethylphenyl)-methyl–amino{]-xanthylium-9-yl[}-benzenesulfonate (2-10 %); 2-{]3,6-bis-[}(2,3-dimethyl–phenyl)-methylamino{]-xanthylium-9-yl[}-benzenesul–fonate (2-10 %);	442-800-6	—	Skin Irrit. 2 Aquatic Chronic 2	H315 H411	GHS07 GHS09 Wng	H315 H411			

Numri Index	Identifikimi Nderkombetar i Kimikatit	Numri EC	Numri CAS	Klasifikimi		Etiketimi			Limitet specifike te Perqendrimit, Faktoret-SH/M	Shënim
				Klas rreziku dhe Kodi/et i/e kategorise	Kodi i Deklarates se Rrezikut	Kodi/et i/e Fjales/ve Sinjalizuese, Piktogrami	Kodi i Deklarates se Rrezikut	Kodi/et shtese i/te Deklarates se Rrezikut		
	2-{]3,6-bis-[}(2,4-dimethyl-phenyl)-methylamino{]-xanthylium-9-yl[}-benzenesul-fonate (2-10 %); 2-{]3,6-bis-[}(2,5-dimethyl-phenyl)-methylamino{]-xanthylium-9-yl[}-benzenesul-fonate (2-10 %); 2-{]3-[}(2,3-dimethylphenyl)-methylamino]-6-[(2-ethylp-henyl)-methylamino{]-xanthylium-9-yl[}-benzenesul-fonate (7-20 %); 2-{]3-[}(2,4-dimethylphenyl)-methylamino]-6-[(2-ethylp-henyl)-methylamino{]-xanthylium-9-yl[}-benzenesul-fonate (7-20 %); 2-{]3-[}(2,5-dimethylphenyl)-methylamino]-6-[(2-ethylp-henyl)-methylamino{]-xanthylium-9-yl[}-benzenesul-fonate (7-20 %); 2-{]3-[}(2,3-dimethylphenyl)-methylamino]-6-[(2,4-dimethyl-phenyl)-methylamino{]-xanthylium-9-yl[}-benzenesul-fonate (7-20 %); 2-{]3-[}(2,3-dimethylphenyl)-methylamino]-6-[(2,5-dimethyl-phenyl)-methylamino{]-xanthylium-9-yl[}-benzenesul-fonate (7-20 %);									

Numri Index	Identifikimi Nderkombetar i Kimikatit	Numri EC	Numri CAS	Klasifikimi		Etiketimi			Limitet specifike te Perqendrimit, Faktoret-SH/M	Shënim
				Klas rreziku dhe Kodi/et i/e kategorise	Kodi i Deklarates se Rrezikut	Kodi/et i/e Fjales/ve Sinjalizuese, Piktogrami	Kodi i Deklarates se Rrezikut	Kodi/et shtese i/te Deklarates se Rrezikut		
	2-{]3-[}(2,4-dimethylphenyl)-methylamino]-6-[(2,5-dimethyl–phenyl)-methylamino{]-xanthylium-9-yl[}-benzenesul–fonate (7-20 %)									
607-688-00-7	(*R*)-1-cyclohexa-1,4-dienyl-1-methoxycarbonyl-methyl–ammoniumchloride	444-320-2	—	Acute Tox. 4 *	H302	GHS07 Wng	H302			
607-689-00-2	Mas reaksioni i: methyl 1,4-dimethylcyclohexanecarboxylate (‘para-isomer’ including *cis*-dhe*trans*- isomers); methyl 1,3-dimethylcyclohex–anecarboxylate (‘meta-isomer’ including *cis* dhe *trans*- isomers)	444-920-4	—	Aquatic Chronic 3	H412	—	H412			
607-690-00-8	dimethyl[2*S*, 2*S*']-6,6,6'6'-tetramethoxy-2,2'-[*N*,*N*'-bis(tri–fluoracetyl)-*S*, *S*'-bi(*L*-homocys–teinyl) diimino]dihexanoate	432-860-1	255387-46-3	Skin Sens. 1	H317	GHS07 Wng	H317			
607-691-00-3	Kripra magnezi, acide yndyrore, C_{16-18} dhe C_{18} te pangopura, vargezuara dhe lineare	448-690-6	—	Aquatic Chronic 4	H413	—	H413			
607-692-00-9	Kripra zinku, acide yndyrore, C_{16-18} dhe C_{18} te pangopura, vargezuara dhe lineare	446-470-4	—	Aquatic Chronic 4	H413	—	H413			
607-693-00-4	hexyl 2-(1-(diethylaminohydro–xyphenyl)methanoyl)benzoate	443-860-6	302776-68-7	Aquatic Chronic 4	H413	—	H413			

Numri Index	Identifikimi Nderkombetar i Kimikatit	Numri EC	Numri CAS	Klasifikimi		Etiketimi			Limitet specifike te Perqendrimit, Faktoret-SH/M	Shënim
				Klas rreziku dhe Kodi/et i/e kategorise	Kodi i Deklarates se Rrezikut	Kodi/et i/e Fjales/ve Sinjalizuese, Piktogrami	Kodi i Deklarates se Rrezikut	Kodi/et shtese i/te Deklarates se Rrezikut		
607-694-00-X	Ethyl 5,5-diphenyl-2-isoxazoline-3-carboxylate	443-870-0	163520-33-0	Acute Tox. 4 * Skin Sens. 1 Aquatic Acute 1 Aquatic Chronic 1	H302 H317 H400 H410	GHS07 GHS09 Wng	H302 H317 H410			
607-696-00-0	pentyl formate	211-340-6	638-49-3	Flam. Liq. 3 Eye Irrit. 2 STOT SE 3	H226 H319 H335	GHS02 GHS07 Dgr	H226 H319 H335			C
607-697-00-6	*tert*-butyl propionate	—	20487-40-5	Flam. Liq. 2	H225	GHS02 Dgr	H225			C
607-698-00-1	4-*tert*-butylbenzoic acid	202-696-3	98-73-7	Repr. 1B STOT RE 1 Acute Tox. 4	H360F H372 H302	GHS07 GHS08 Dgr	H360F H372 H302			
607-699-00-7	bifenthrin (ISO); (2-methylbiphenyl-3-yl)methyl *rel*-(1*R*,3*R*)-3-[(1*Z*)-2-chloro-3,3,3-trifluoroprop-1-en-1-yl]-2,2-dimethylcyclopropanecar–boxylate		82657-04-3	Carc. 2 Acute Tox. 3 Acute Tox. 2 STOT RE 1 Skin Sens. 1B Aquatic Acute 1 Aquatic Chronic 1	H351 H331 H300 H372 (nervous system) H317 H400 H410	GHS06 GHS08 GHS09 Dgr	H351 H331 H300 H372 (nervous system) H317 H410		M = 10 000 M = 100 000	

Numri Index	Identifikimi Nderkombetar i Kimikatit	Numri EC	Numri CAS	Klasifikimi		Etiketimi			Limitet specifike te Perqendrimit, Faktoret-SH/M	Shënim
				Klas rreziku dhe Kodi/et i/e kategorise	Kodi i Deklarates se Rrezikut	Kodi/et i/e Fjales/ve Sinjalizuese, Piktogrami	Kodi i Deklarates se Rrezikut	Kodi/et shtese i/te Deklarates se Rrezikut		
607-700-00-0	indoxacarb (ISO); methyl (4a*S*)-7-chloro-2-{(methoxycarbonyl)[4-(trifluoromethoxy)phenyl]carbamoyl}-2,5-dihydroindeno[1,2-*e*][1,3,4]oxadiazine-4a(3*H*)-carboxylate [1] Mas reaksioni i (S)- Indoxacarb dhe(R)- Indoxacarb 75:25; methyl 7-chloro-2-{(methoxycarbonyl)[4-(trifluoromethoxy)phenyl]carbamoyl}-2,5-dihydroindeno[1,2-*e*][1,3,4]oxadiazine-4a(3*H*)-carboxylate [2]		173584-44-6 [1] 144171-61-9 [2]	Acute Tox. 3 Acute Tox. 4 STOT RE 1 Skin Sens. 1B Aquatic Acute 1 Aquatic Chronic 1	H301 H332 H372 (blood, nervous system, heart) H317 H400 H410	GHS06 GHS08 GHS09 Dgr	H301 H332 H372 (blood, nervous system, heart) H317 H410		M = 1 M = 1	
607-702-00-1	dihexyl phthalate	201-559-5	84-75-3	Repr. 1B	H360FD	GHS08 Dgr	H360FD			
607-703-00-7	ammoniumpentadeca- fluorooctanoate	223-320-4	3825-26-1	Carc. 2 Repr. 1B Lact. Acute Tox. 4 Acute Tox. 4 STOT RE 1 Eye Dam.1	H351 H360D H362 H332 H302 H372 (liver) H318	GHS08 GHS07 GHS05 Dgr	H351 H360D H362 H332 H302 H372 (liver) H318			
607-704-00-2	perfluorooctanoic acid	206-397-9	335-67-1	Carc. 2 Repr. 1B Lact. Acute Tox. 4 Acute Tox. 4 STOT RE 1 Eye Dam. 1	H351 H360D H362 H332 H302 H372 (liver) H318	GHS08 GHS07 GHS05 Dgr	H351 H360D H362 H332 H302 H372 (liver) H318			

Numri Index	Identifikimi Nderkombetar i Kimikatit	Numri EC	Numri CAS	Klasifikimi		Etiketimi			Limitet specifike te Perqendrimit, Faktoret-SH/M	Shënim
				Klas rreziku dhe Kodi/et i/e kategorise	Kodi i Deklarates se Rrezikut	Kodi/et i/e Fjales/ve Sinjalizuese, Piktogrami	Kodi i Deklarates se Rrezikut	Kodi/et shtese i/te Deklarates se Rrezikut		
607-705-00-8	benzoic acid	200-618-2	65-85-0	STOT RE 1 Skin Irrit. 2 Eye Dam. 1	H372 (lungs) (inhalation) H315 H318	GHS08 GHS05 Dgr	H372 (lungs) (inhalation) H315 H318			
607-706-00-3	methyl 2,5-dichlorobenzoate	220-815-7	2905-69-3	Acute Tox. 4 STOT SE 3 Aquatic Chronic 2	H302 H336 H411	GHS07 GHS09 Wng	H302 H336 H411			
608-001-00-3	acetonitrile; cyanomethane	200-835-2	75-05-8	Flam. Liq. 2 Acute Tox. 4 * Acute Tox. 4 * Acute Tox. 4 * Eye Irrit. 2	H225 H332 H312 H302 H319	GHS02 GHS07 Dgr	H225 H332 H312 H302 H319			
608-002-00-9	trichloroacetonitrile	208-885-7	545-06-2	Acute Tox. 3 * Acute Tox. 3 * Acute Tox. 3 * Aquatic Chronic 2	H331 H311 H301 H411	GHS06 GHS09 Dgr	H331 H311 H301 H411			
608-003-00-4	acrylonitrile	203-466-5	107-13-1	Flam. Liq. 2 Carc. 1B Acute Tox. 3 * Acute Tox. 3 * Acute Tox. 3 * STOT SE 3 Skin Irrit. 2 Eye Dam. 1 Skin Sens. 1 Aquatic Chronic 2	H225 H350 H331 H311 H301 H335 H315 H318 H317 H411	GHS02 GHS06 GHS08 GHS05 GHS09 Dgr	H225 H350 H331 H311 H301 H335 H315 H318 H317 H411		*	D

Numri Index	Identifikimi Nderkombetar i Kimikatit	Numri EC	Numri CAS	Klasifikimi		Etiketimi			Limitet specifike te Perqendrimit, Faktoret-SH/M	Shënim
				Klas rreziku dhe Kodi/et i/e kategorise	Kodi i Deklarates se Rrezikut	Kodi/et i/e Fjales/ve Sinjalizuese, Piktogrami	Kodi i Deklarates se Rrezikut	Kodi/et shtese i/te Deklarates se Rrezikut		
608-004-00-X	2-hydroxy-2-methylpropion-itrile; 2-cyanopropan-2-ol; acetone cyanohydrin	200-909-4	75-86-5	Acute Tox. 2 * Acute Tox. 1 Acute Tox. 2 * Aquatic Acute 1 Aquatic Chronic 1	H330 H310 H300 H400 H410	GHS06 GHS09 Dgr	H330 H310 H300 H410			
608-005-00-5	*n*-butyronitrile	203-700-6	109-74-0	Flam. Liq. 2 Acute Tox. 3 * Acute Tox. 3 * Acute Tox. 3 *	H225 H331 H311 H301	GHS02 GHS06 Dgr	H225 H331 H311 H301			
608-006-00-0	bromoxynil (ISO) 3,5-dibromo-4-hydroxybenzoni-trile; bromoxynil phenol	216-882-7	1689-84-5	Repr. 2 Acute Tox. 2 * Acute Tox. 3 * Skin Sens. 1 Aquatic Acute 1 Aquatic Chronic 1	H361d *** H330 H301 H317 H400 H410	GHS06 GHS08 GHS09 Dgr	H361d *** H330 H301 H317 H410		M = 10	

Numri Index	Identifikimi Nderkombetar i Kimikatit	Numri EC	Numri CAS	Klasifikimi		Etiketimi			Limitet specifike te Perqendrimit, Faktoret-SH/M	Shënim
				Klas rreziku dhe Kodi/et i/e kategorise	Kodi i Deklarates se Rrezikut	Kodi/et i/e Fjales/ve Sinjalizuese, Piktogrami	Kodi i Deklarates se Rrezikut	Kodi/et shtese i/te Deklarates se Rrezikut		
608-007-00-6	ioxynil (ISO) 4-hydroxy-3,5-diiodoben–zonitrile	216-881-1	1689-83-4	Repr. 2 Acute Tox. 3 * Acute Tox. 3 * Acute Tox. 4 * STOT RE 2 * Eye Irrit. 2 Aquatic Acute 1 Aquatic Chronic 1	H361d *** H331 H301 H312 H373 ** H319 H400 H410	GHS06 GHS08 GHS09 Dgr	H361d *** H331 H301 H312 H373 ** H319 H410		M = 10	
608-008-00-1	chloroacetonitrile	203-467-0	107-14-2	Acute Tox. 3 * Acute Tox. 3 * Acute Tox. 3 * Aquatic Chronic 2	H331 H311 H301 H411	GHS06 GHS09 Dgr	H331 H311 H301 H411			
608-009-00-7	malononitrile	203-703-2	109-77-3	Acute Tox. 3 * Acute Tox. 3 * Acute Tox. 3 * Aquatic Acute 1 Aquatic Chronic 1	H331 H311 H301 H400 H410	GHS06 GHS09 Dgr	H331 H311 H301 H410			

Numri Index	Identifikimi Nderkombetar i Kimikatit	Numri EC	Numri CAS	Klasifikimi		Etiketimi			Limitet specifike te Perqendrimit, Faktoret-SH/M	Shënim
				Klas rreziku dhe Kodi/et i/e kategorise	Kodi i Deklarates se Rrezikut	Kodi/et i/e Fjales/ve Sinjalizuese, Piktogrami	Kodi i Deklarates se Rrezikut	Kodi/et shtese i/te Deklarates se Rrezikut		
608-010-00-2	methacrylonitrile; 2-methyl-2-propene nitrile	204-817-5	126-98-7	Flam. Liq. 2 Acute Tox. 3 * Acute Tox. 3 * Acute Tox. 3 * Skin Sens. 1	H225 H331 H311 H301 H317	GHS02 GHS06 Dgr	H225 H331 H311 H301 H317		* Skin Sens. 1; H317:C ≥ 0,2 %	D
608-011-00-8	oxalonitrile; cyanogen	207-306-5	460-19-5	Press. Gas Flam. Gas 1 Acute Tox. 3 * Aquatic Acute 1 Aquatic Chronic 1	H220 H331 H400 H410	GHS02 GHS04 GHS06 GHS09 Dgr	H220 H331 H410			U
608-012-00-3	benzonitrile	202-855-7	100-47-0	Acute Tox. 4 * Acute Tox. 4 *	H312 H302	GHS07 Wng	H312 H302			
608-013-00-9	2-chlorobenzonitrile	212-836-5	873-32-5	Acute Tox. 4 * Acute Tox. 4 * Eye Irrit. 2	H312 H302 H319	GHS07 Wng	H312 H302 H319			
608-014-00-4	chlorothalonil (ISO); tetrachloroisophthalonitrile	217-588-1	1897-45-6	Carc. 2 Acute Tox. 2 * STOT SE 3 Eye Dam. 1 Skin Sens. 1 Aquatic Acute 1 Aquatic Chronic 1	H351 H330 H335 H318 H317 H400 H410	GHS06 GHS05 GHS08 GHS09 Dgr	H351 H330 H335 H318 H317 H410		M=10	

Numri Index	Identifikimi Nderkombetar i Kimikatit	Numri EC	Numri CAS	Klasifikimi		Etiketimi			Limitet specifike te Perqendrimit, Faktoret-SH/M	Shënim
				Klas rreziku dhe Kodi/et i/e kategorise	Kodi i Deklarates se Rrezikut	Kodi/et i/e Fjales/ve Sinjalizuese, Piktogrami	Kodi i Deklarates se Rrezikut	Kodi/et shtese i/te Deklarates se Rrezikut		
608-015-00-X	dichlobenil (ISO); 2,6-dichlorobenzonitrile	214-787-5	1194-65-6	Acute Tox. 4 * Aquatic Chronic 2	H312 H411	GHS07 GHS09 Wng	H312 H411			
608-016-00-5	1,4-Dicyano-2,3,5,6-tetra-chloro-benzene	401-550-8	1897-41-2	Skin Sens. 1 Aquatic Acute 1 Aquatic Chronic 1	H317 H400 H410	GHS07 GHS09 Wng	H317 H410			
608-017-00-0	bromoxynil octanoate (ISO); 2,6-dibromo-4-cyanophenyl octanoate	216-885-3	1689-99-2	Repr. 2 Acute Tox. 3 * Acute Tox. 4 * Skin Sens. 1 Aquatic Acute 1 Aquatic Chronic 1	H361d *** H331 H302 H317 H400 H410	GHS06 GHS08 GHS09 Dgr	H361d *** H331 H302 H317 H410		M = 10	
608-018-00-6	ioxynil octanoate (ISO); 4-cyano-2,6-diiodophenyl octanoate	223-375-4	3861-47-0	Repr. 2 Acute Tox. 3 * Eye Irrit. 2 Skin Sens. 1 Aquatic Acute 1 Aquatic Chronic 1	H361d *** H301 H319 H317 H400 H410	GHS06 GHS08 GHS09 Dgr	H361d *** H301 H319 H317 H410		M = 10	
608-019-00-1	2,2'-dimethyl-2,2'-azodipropio–nonitrile; ADZN	201-132-3	78-67-1	Self-react. C Acute Tox. 4 * Acute Tox. 4 * Aquatic Chronic 3	H242 H332 H302 H412	GHS02 GHS07 Dgr	H242 H332 H302 H412			T
608-020-00-7	diphenoxymethylenecyanamide	427-300-8	79463-77-7	Eye Dam. 1 Aquatic Chronic 3	H318 H412	GHS05 Dgr	H318 H412			
608-021-00-2	3-(2-(diaminomethyl–eneamino)thiazol-4-ylmethylt–hio)propionitrile	403-710-2	76823-93-3	Acute Tox. 4 * Skin Sens. 1	H302 H317	GHS07 Wng	H302 H317			

Numri Index	Identifikimi Nderkombetar i Kimikatit	Numri EC	Numri CAS	Klasifikimi		Etiketimi			Limitet specifike te Perqendrimit, Faktoret-SH/M	Shënim
				Klas rreziku dhe Kodi/et i/e kategorise	Kodi i Deklarates se Rrezikut	Kodi/et i/e Fjales/ve Sinjalizuese, Piktogrami	Kodi i Deklarates se Rrezikut	Kodi/et shtese i/te Deklarates se Rrezikut		
608-022-00-8	3,7-dimethyloctanenitrile	403-620-3	40188-41-8	Skin Irrit. 2 Skin Sens. 1 Aquatic Chronic 2	H315 H317 H411	GHS07 GHS09 Wng	H315 H317 H411			
608-023-00-3	fenbuconazole (ISO); 4-(4-chlorophenyl)-2-phenyl-2-[(1*H*-1,2,4-triazol-1-yl)methyl]butanenitrile	406-140-2	114369-43-6	Aquatic Acute 1 Aquatic Chronic 1	H400 H410	GHS09 Wng	H410			
608-024-00-9	2-(4-(*N*-butyl-*N*-phenethy–lamino)phenyl)ethylene-1,1,2-tricarbonitrile	407-650-8	97460-76-9	Aquatic Chronic 4	H413	—	H413			
608-025-00-4	2-nitro-4,5-bis(benzy–loxy)phenylacetonitrile	410-970-0	117568-27-1	Aquatic Chronic 4	H413	—	H413			
608-026-00-X	3-cyano-3,5,5-trimethylcyclo–hexanone	411-490-4	7027-11-4	Acute Tox. 4 * STOT RE 2 * Skin Sens. 1 Aquatic Chronic 3	H302 H373 ** H317 H412	GHS08 GHS07 Wng	H302 H373 ** H317 H412			
608-027-00-5	Mas reaksioni i: 3-(4-ethylp–henyl)-2,2-dimethylpropaneni–trile; 3-(2-ethylphenyl)-2,2-dimethyl–propanenitrile; 3-(3-ethylphenyl)-2,2-dimethyl–propanenitrile	412-660-0	—	Aquatic Chronic 2	H411	GHS09	H411			
608-028-00-0	4-(2-cyano-3-phenylamino acryloyloxymethyl)-cyclohexyl-methyl 2-cyano-3-pheny–lamino)-acrylate	413-510-7	147374-67-2	STOT RE 2 * Skin Sens. 1 Aquatic Chronic 2	H373 ** H317 H411	GHS08 GHS09 Wng	H373 ** H317 H411			
608-029-00-6	1,2-dihydro-6-hydroxy-4-methyl-1-[3-(1-methyl–ethoxy)propyl]-2-oxo-3-pyri–dinecarbonitrile	411-990-2	68612-94-2	Skin Sens. 1	H317	GHS07 Wng	H317			

Numri Index	Identifikimi Nderkombetar i Kimikatit	Numri EC	Numri CAS	Klasifikimi		Etiketimi			Limitet specifike te Perqendrimit, Faktoret-SH/M	Shënim
				Klas rreziku dhe Kodi/et i/e kategorise	Kodi i Deklarates se Rrezikut	Kodi/et i/e Fjales/ve Sinjalizuese, Piktogrami	Kodi i Deklarates se Rrezikut	Kodi/et shtese i/te Deklarates se Rrezikut		
608-030-00-1	*N*-acetyl-*N*-[5-cyano-3-(2-dibutylamino-4-phenylthyazol-5-yl-methylene)-4-methyl-2,6-dioxo-1,2,3,6-tetrahydropyridin-1-yl]benzamide	412-340-0	147741-93-3	Aquatic Acute 1 Aquatic Chronic 1	H400 H410	GHS09 Wng	H410			
608-031-00-7	2-benzyl-2-methyl-3-butenitrile	407-870-4	97384-48-0	Acute Tox. 4 * Aquatic Chronic 3	H302 H412	GHS07 Wng	H302 H412			
608-032-00-2	acetamiprid (ISO); (*E*)-N^1-[(6-chloro-3-pyri–dyl)methyl]-N^2-cyano-N^1-methylacetamidine	—	135410-20-7	Acute Tox. 4 * Aquatic Chronic 3	H302 H412	GHS07 Wng	H302 H412			
608-033-00-8	*N*-butyl-3-(2-chloro-4-nitrophe–nylhydrazono)-1-cyano-2-methylprop-1-ene-1,3-dicar–boximide	407-970-8	75511-91-0	Skin Sens. 1 Aquatic Chronic 3	H317 H412	GHS07 Wng	H317 H412			
608-034-00-3	chlorfenapyr (ISO); 4-bromo-2-(4-chlorophenyl)-1-ethoxymethyl-5-trifluoromethyl–pyrrole-3-carbonitrile	—	122453-73-0	Acute Tox. 3 * Acute Tox. 4 * Aquatic Acute 1 Aquatic Chronic 1	H331 H302 H400 H410	GHS06 GHS09 Dgr	H331 H302 H410		M=100	
608-035-00-9	(±)-α-[(2-acetyl-5-methyl–phenyl)-amino]-2,6-dichloro–benzene-aceto-nitrile	419-290-9	—	Skin Sens. 1 Aquatic Chronic 4	H317 H413	GHS07 Wng	H317 H413			
608-036-00-4	3-(2-{4-[2-(4-cyanophe–nyl)vinyl]phenyl}vinyl)ben–zonitrile	419-060-8	79026-02-1	Aquatic Chronic 4	H413	—	H413			

Numri Index	Identifikimi Nderkombetar i Kimikatit	Numri EC	Numri CAS	Klasifikimi		Etiketimi			Limitet specifike te Perqendrimit, Faktoret-SH/M	Shënim
				Klas rreziku dhe Kodi/et i/e kategorise	Kodi i Deklarates se Rrezikut	Kodi/et i/e Fjales/ve Sinjalizuese, Piktogrami	Kodi i Deklarates se Rrezikut	Kodi/et shtese i/te Deklarates se Rrezikut		
608-037-00-X	Mas reaksioni i: (*E*)-2,12-tridecadiennitrile; (*E*)-3,12-tridecadiennitrile; (*Z*)-3,12-tridecadiennitrile	422-190-8		Aquatic Acute 1 Aquatic Chronic 1	H400 H410	GHS09 Wng	H410			
608-038-00-5	2,2,4-trimethyl-4-phenyl-butanenitrile	422-580-8	75490-39-0	Acute Tox. 4 * Aquatic Chronic 2	H302 H411	GHS07 GHS09 Wng	H302 H411			
608-039-00-0	2-phenylhexanenitrile	423-460-8	3508-98-3	Acute Tox. 4 * Aquatic Acute 1 Aquatic Chronic 1	H302 H400 H410	GHS07 GHS09 Wng	H302 H410			
608-040-00-6	4,4'-dithiobis(5-amino-1-(2,6-dichloro-4-(trifluoromethyl)phenyl)-1*H*-pyrazole-3-carbonitrile)	423-490-1	130755-46-3	Aquatic Acute 1 Aquatic Chronic 1	H400 H410	GHS09 Wng	H410			
608-041-00-1	4'-((2-butyl-4-oxo-1,3-diazaspiro[4.4]non-1-ene-3-yl)methyl)(1,1'-biphenyl)-2-carbonitrile	423-500-4	138401-24-8	Aquatic Acute 1 Aquatic Chronic 1	H400 H410	GHS09 Wng	H410			
608-042-00-7	(*S*)-2,2-diphenyl-2-(3-pyrrolidinyl)acetonitrile hydrobromide	421-810-4	194602-27-2	Acute Tox. 4 * Eye Dam. 1 Skin Sens. 1 Aquatic Chronic 2	H302 H318 H317 H411	GHS05 GHS07 GHS09 Dgr	H302 H318 H317 H411			
608-043-00-2	3-(*cis*-3-hexenyloxy)propanenitril	415-220-6	142653-61-0	Acute Tox. 3 * Acute Tox. 4 * Aquatic Acute 1 Aquatic Chronic 1	H331 H302 H400 H410	GHS06 GHS09 Dgr	H331 H302 H410			

Numri Index	Identifikimi Nderkombetar i Kimikatit	Numri EC	Numri CAS	Klasifikimi		Etiketimi			Limitet specifike te Perqendrimit, Faktoret-SH/M	Shënim
				Klas rreziku dhe Kodi/et i/e kategorise	Kodi i Deklarates se Rrezikut	Kodi/et i/e Fjales/ve Sinjalizuese, Piktogrami	Kodi i Deklarates se Rrezikut	Kodi/et shtese i/te Deklarates se Rrezikut		
608-044-00-8	2-cyclohexylidene-2-phenylace–tonitrile	423-740-1	10461-98-0	Acute Tox. 4 * Aquatic Chronic 2	H302 H411	GHS07 GHS09 Wng	H302 H411			
608-046-00-9	5-(4-chloro-2-nitro-phenylazo)-1,2-dihydro-6-hydroxy-1,4-dimethyl-2-oxo-pyridine-3-carbonitrile	425-310-7	77889-90-8	Aquatic Chronic 4	H413	—	H413			
608-047-00-4	2-piperidin-1-yl-benzonitrile	427-330-1	72752-52-4	Aquatic Chronic 2	H411	GHS09	H411			
608-048-00-X	1-(3-cyclopentyloxy-4-metho–xyphenyl)-4-oxo-cyclohex–anecarbonitrile	427-450-4	152630-47-2	Acute Tox. 4 * STOT RE 2 * Skin Sens. 1 Aquatic Chronic 2	H302 H373** H317 H411	GHS08 GHS07 GHS09 Wng	H302 H373** H317 H411			
608-049-00-5	2-(4-(4-(butyl-(1-methyl–hexyl)amino)phenyl)-3-cyano-5-oxo-1,5-dihydropyrrol-2-ylidene)propandinitrile	429-180-2	157362-53-3	Skin Sens. 1 Aquatic Acute 1 Aquatic Chronic 1	H317 H400 H410	GHS07 GHS09 Wng	H317 H410			
608-050-00-0	Mas reaksioni i: 5-(2-cyano-4-nitrophenylazo)-2-(2-(2-hydro–xyethoxy)ethylamino)-4-methyl-6-phenylaminonicotinonitrile; 5-(2-cyano-4-nitrophenylazo)-6-(2-(2-hydroxyethoxy)ethy–lamino)-4-methyl-2-phenylami–nonicotinonitrile	429-760-5	—	Aquatic Chronic 4	H413	—	H413			
608-051-00-6	(*R*)-4-(4-dimethylamino-1-(4-fluorophenyl)-1-hydroxybutyl)-3-(hydroxymethyl)benzonitrile	430-760-2	219861-18-4	Acute Tox. 4 * Skin Sens. 1 Aquatic Chronic 2	H302 H317 H411	GHS07 GHS09 Wng	H302 H317 H411			
608-052-00-1	(*S*)-4-(4-dimethylamino-1-(4-fluorophenyl)-1-hydroxybutyl)-3-(hydroxymethyl)benzonitrile	430-770-7	128173-52-4	Acute Tox. 4 * Skin Sens. 1 Aquatic Chronic 2	H302 H317 H411	GHS07 GHS09 Wng	H302 H317 H411			

Numri Index	Identifikimi Nderkombetar i Kimikatit	Numri EC	Numri CAS	Klasifikimi		Etiketimi			Limitet specifike te Perqendrimit, Faktoret-SH/M	Shënim
				Klas rreziku dhe Kodi/et i/e kategorise	Kodi i Deklarates se Rrezikut	Kodi/et i/e Fjales/ve Sinjalizuese, Piktogrami	Kodi i Deklarates se Rrezikut	Kodi/et shtese i/te Deklarates se Rrezikut		
608-053-00-7	(*R*,*S*)-4-(4-dimethylamino-1-(4-fluorophenyl)-1-hydroxybutyl)-3-(hydroxymethyl)benzonitrile	430-780-1	103146-25-4	Acute Tox. 4 * Skin Sens. 1 Aquatic Chronic 2	H302 H317 H411	GHS07 GHS09 Wng	H302 H317 H411			
608-054-00-2	(*R*,*S*)-4-(4-dimethylamino-1-(4-fluorophenyl)-1-hydroxybutyl)-3-(hydroxymethyl)benzonitrile hemisulfate	430-790-6	—	Acute Tox. 4 * Eye Dam. 1 Skin Sens. 1 Aquatic Chronic 2	H302 H318 H317 H411	GHS05 GHS07 GHS09 Dgr	H302 H318 H317 H411			
608-055-00-8	fipronil (ISO); 5-amino-1-[2,6-dichloro-4-(tri–fluoromethyl)phenyl]-4-[(trifluoromethyl)sulfinyl]-1*H*-pyrazole-3-carbonitrile	—	120068-37-3	Acute Tox. 3 * Acute Tox. 3 * Acute Tox. 3 * STOT RE 1 Aquatic Acute 1 Aquatic Chronic 1	H331 H311 H301 H372** H400 H410	GHS06 GHS08 GHS09 Dgr	H331 H311 H301 H372** H410		M=10	
608-056-00-3	*N*-methyl-*N*-cyanomethylmor–pholiniummethylsulfate	429-340-1	—	Acute Tox. 4 * Eye Dam. 1	H302 H318	GHS05 GHS07 Dgr	H302 H318			
608-057-00-9	4-(cyanomethyl)-4-methylmor–pholin-4-ium hydrogen sulfate	431-200-1	208538-34-5	Acute Tox. 4 * Eye Dam. 1 Skin Sens. 1	H302 H318 H317	GHS05 GHS07 Dgr	H302 H318 H317			

Numri Index	Identifikimi Nderkombetar i Kimikatit	Numri EC	Numri CAS	Klasifikimi		Etiketimi			Limitet specifike te Perqendrimit, Faktoret-SH/M	Shënim
				Klas rreziku dhe Kodi/et i/e kategorise	Kodi i Deklarates se Rrezikut	Kodi/et i/e Fjales/ve Sinjalizuese, Piktogrami	Kodi i Deklarates se Rrezikut	Kodi/et shtese i/te Deklarates se Rrezikut		
608-058-00-4	esfenvalerate (ISO); (S)-α-cyano-3-phenoxybenzyl-(S)-2-(4-chlorophenyl)-3-methylbutyrate	—	66230-04-4	Acute Tox. 3 * Acute Tox. 3 * Skin Sens. 1 Aquatic Acute 1 Aquatic Chronic 1	H331 H301 H317 H400 H410	GHS06 GHS09 Dgr	H331 H301 H317 H410		M = 10000	
608-059-00-X	5-amino-1-(2,6-dichloro-4-(tri-fluoromethyl)phenyl)-1*H*-pyrazole-3-carbonitrile	421-240-6	120068-79-3	Aquatic Chronic 2	H411	GHS09	H411			
608-060-00-5	5-methyl-2-[(2-nitrophe-nyl)amino]-3-thiophenecarbon-itrile	421-300-1	138564-59-7	Aquatic Acute 1 Aquatic Chronic 1	H400 H410	GHS09 Wng	H410			
608-062-00-6	2-fluoro-4-hydroxybenzonitrile	422-810-7	82380-18-5	Acute Tox. 4 * Eye Dam. 1 Aquatic Chronic 2	H302 H318 H411	GHS05 GHS07 GHS09 Dgr	H302 H318 H411			

Numri Index	Identifikimi Nderkombetar i Kimikatit	Numri EC	Numri CAS	Klasifikimi		Etiketimi			Limitet specifike te Perqendrimit, Faktoret-SH/M	Shënim
				Klas rreziku dhe Kodi/et i/e kategorise	Kodi i Deklarates se Rrezikut	Kodi/et i/e Fjales/ve Sinjalizuese, Piktogrami	Kodi i Deklarates se Rrezikut	Kodi/et shtese i/te Deklarates se Rrezikut		
608-063-00-1	(*S*)-α-hydroxy-3-phenoxy-benze-neacetonitrile	441-070-6	61826-76-4	Acute Tox. 3 * Eye Dam. 1 Skin Sens. 1 Aquatic Acute 1 Aquatic Chronic 1	H301 H318 H317 H400 H410	GHS06 GHS05 GHS09 Dgr	H301 H318 H317 H410			
608-064-00-7	cyanomethyltrimethylammoni-ummethylsulfate	433-720-2	—	Aquatic Chronic 3	H412	—	H412			
608-065-00-2	Kripra te bromoksinil me perjashtim te atyre te specifikuara diku tjeter ne kete Shtojce	—	—	Repr. 2 Acute Tox. 2 * Acute Tox. 3 * Skin Sens. 1 Aquatic Acute 1 Aquatic Chronic 1	H361d *** H330 H301 H317 H400 H410	GHS06 GHS08 GHS09 Dgr	H361d *** H330 H301 H317 H410		M = 10	A
608-066-00-8	Kripra te ioksinil me perjashtim te atyre te specifikuara diku tjeter ne kete Shtojce	—	—	Repr. 2 Acute Tox. 3 * Acute Tox. 3 * Acute Tox. 4 * STOT RE 2 * Eye Irrit. 2 Aquatic Acute 1 Aquatic Chronic 1	H361d *** H331 H301 H312 H373 ** H319 H400 H410	GHS06 GHS08 GHS09 Dgr	H361d *** H331 H301 H312 H373 ** H319 H410		M = 10	A

Numri Index	Identifikimi Nderkombetar i Kimikatit	Numri EC	Numri CAS	Klasifikimi		Etiketimi			Limitet specifike te Perqendrimit, Faktoret-SH/M	Shënim
				Klas rreziku dhe Kodi/et i/e kategorise	Kodi i Deklarates se Rrezikut	Kodi/et i/e Fjales/ve Sinjalizuese, Piktogrami	Kodi i Deklarates se Rrezikut	Kodi/et shtese i/te Deklarates se Rrezikut		
609-001-00-6	1-nitropropane	203-544-9	108-03-2	Flam. Liq. 3 Acute Tox. 4 * Acute Tox. 4 * Acute Tox. 4 *	H226 H332 H312 H302	GHS02 GHS07 Wng	H226 H332 H312 H302		*	
609-002-00-1	2-nitropropane	201-209-1	79-46-9	Flam. Liq. 3 Carc. 1B Acute Tox. 4 * Acute Tox. 4 *	H226 H350 H332 H302	GHS02 GHS08 GHS07 Dgr	H226 H350 H332 H302			
609-003-00-7	nitrobenzene	202-716-0	98-95-3	Carc. 2. Repr. 1B Acute Tox. 3 Acute Tox. 3 Acute Tox. 3 STOT RE 1 Aquatic Chronic 3	H351 H360F H301 H331 H311 H372 (blood) H412	GHS06 GHS08 Dgr	H351 H360F H301 H331 H311 H372 (blood) H412			
609-004-00-2	dinitrobenzene; [1] 1,4-dinitrobenzene; [2] 1,3-dinitrobenzene; [3] 1,2-dinitrobenzene [4]	246-673-6 [1] 202-833-7 [2] 202-776-8 [3] 208-431-8 [4]	25154-54-5 [1] 100-25-4 [2] 99-65-0 [3] 528-29-0 [4]	Acute Tox. 2 * Acute Tox. 1 Acute Tox. 2 * STOT RE 2 * Aquatic Acute 1 Aquatic Chronic 1	H330 H310 H300 H373 ** H400 H410	GHS06 GHS08 GHS09 Dgr	H330 H310 H300 H373 ** H410			
609-005-00-8	1,3,5-trinitrobenzene	202-752-7	99-35-4	Expl. 1.1 Acute Tox. 2 * Acute Tox. 1 Acute Tox. 2 * STOT RE 2 Aquatic Acute 1 Aquatic Chronic 1	H201 H330 H310 H300 H373** H400 H410	GHS01 GHS06 GHS08 GHS09 Dgr	H201 H330 H310 H300 H373** H410			

Numri Index	Identifikimi Nderkombetar i Kimikatit	Numri EC	Numri CAS	Klasifikimi		Etiketimi			Limitet specifike te Perqendrimit, Faktoret-SH/M	Shënim
				Klas rreziku dhe Kodi/et i/e kategorise	Kodi i Deklarates se Rrezikut	Kodi/et i/e Fjales/ve Sinjalizuese, Piktogrami	Kodi i Deklarates se Rrezikut	Kodi/et shtese i/te Deklarates se Rrezikut		
609-006-00-3	4-nitrotoluene	202-808-0	99-99-0	Acute Tox. 3 * Acute Tox. 3 * Acute Tox. 3 * STOT RE 2 * Aquatic Chronic 2	H331 H311 H301 H373 ** H411	GHS06 GHS08 GHS09 Dgr	H331 H311 H301 H373 ** H411			
609-007-00-9	2,4-dinitrotoluene; [1] dinitrotoluene [2]	204-450-0 [1] 246-836-1 [2]	121-14-2 [1] 25321-14-6 [2]	Carc. 1B Muta. 2 Repr. 2 Acute Tox. 3 * Acute Tox. 3 * Acute Tox. 3 * STOT RE 2 * Aquatic Acute 1 Aquatic Chronic 1	H350 H341 H361f*** H331 H311 H301 H373** H400 H410	GHS06 GHS08 GHS09 Dgr	H350 H341 H361f*** H331 H311 H301 H373** H410			
609-008-00-4	2,4,6-trinitrotoluene; TNT	204-289-6	118-96-7	Expl. 1.1 Acute Tox. 3 * Acute Tox. 3 * Acute Tox. 3 * STOT RE 2 * Aquatic Chronic 2	H201 H331 H311 H301 H373 ** H411	GHS01 GHS06 GHS08 GHS09 Dgr	H201 H331 H311 H301 H373 ** H411			
609-009-00-X	2,4,6-trinitrophenol; picric acid	201-865-9	88-89-1	Expl. 1.1 Acute Tox. 3 * Acute Tox. 3 * Acute Tox. 3 *	H201 H331 H311 H301	GHS01 GHS06 Dgr	H201 H331 H311 H301			

Numri Index	Identifikimi Nderkombetar i Kimikatit	Numri EC	Numri CAS	Klasifikimi		Etiketimi			Limitet specifike te Perqendrimit, Faktoret-SH/M	Shënim
				Klas rreziku dhe Kodi/et i/e kategorise	Kodi i Deklarates se Rrezikut	Kodi/et i/e Fjales/ve Sinjalizuese, Piktogrami	Kodi i Deklarates se Rrezikut	Kodi/et shtese i/te Deklarates se Rrezikut		
609-010-00-5	Kripra te acidit pikrik/picric	—	—	Unst. Expl Acute Tox. 3 * Acute Tox. 3 * Acute Tox. 3 *	H201 H331 H311 H301	GHS01 GHS06 Dgr	H201 H331 H311 H301			T
609-011-00-0	2,4,6-trinitroanisole	—	606-35-9	Expl. 1.1 Acute Tox. 4 * Acute Tox. 4 * Acute Tox. 4 * Aquatic Chronic 2	H201 H332 H312 H302 H411	GHS01 GHS07 GHS09 Wng	H201 H332 H312 H302 H411			
609-012-00-6	2,4,6-trinitro-*m*-cresol	210-027-1	602-99-3	Expl. 1.1 Acute Tox. 4 * Acute Tox. 4 * Acute Tox. 4 *	H201 H332 H312 H302	GHS01 GHS07 Wng	H201 H332 H312 H302			
609-013-00-1	2,4,6-trinitro-*m*-xylene	211-187-5	632-92-8	Expl. 1.1 Acute Tox. 4 * Acute Tox. 4 * Acute Tox. 4 * STOT RE 2 *	H201 H332 H312 H302 H373 **	GHS01 GHS08 GHS07 Wng	H201 H332 H312 H302 H373 **			
609-015-00-2	4-nitrophenol; *p*-nitrophenol	202-811-7	100-02-7	Acute Tox. 4 * Acute Tox. 4 * Acute Tox. 4 * STOT RE 2 *	H332 H312 H302 H373 **	GHS08 GHS07 Wng	H332 H312 H302 H373 **			
609-016-00-8	dinitrophenol (mas reaksioni e izomereve); [1] 2,4(or 2,6)-dinitrophenol [2]	247-096-2 [1] 275-732-9 [2]	25550-58-7 [1] 71629-74-8 [2]	Acute Tox. 3 * Acute Tox. 3 * Acute Tox. 3 * STOT RE 2 * Aquatic Acute 1 Aquatic Chronic 1	H331 H311 H301 H373 ** H400 H410	GHS06 GHS08 GHS09 Dgr	H331 H311 H301 H373 ** H410			

Numri Index	Identifikimi Nderkombetar i Kimikatit	Numri EC	Numri CAS	Klasifikimi		Etiketimi			Limitet specifike te Perqendrimit, Faktoret-SH/M	Shënim
				Klas rreziku dhe Kodi/et i/e kategorise	Kodi i Deklarates se Rrezikut	Kodi/et i/e Fjales/ve Sinjalizuese, Piktogrami	Kodi i Deklarates se Rrezikut	Kodi/et shtese i/te Deklarates se Rrezikut		
609-018-00-9	2,4,6-trinitroresorcinol; styphnic acid	201-436-6	82-71-3	Expl. 1.1 Acute Tox. 4 * Acute Tox. 4 * Acute Tox. 4 *	H201 H332 H312 H302	GHS01 GHS07 Dgr	H201 H332 H312 H302			
609-019-00-4	plumb 2,4,6-trinitro-*m*-phenylene dioxide; plumb 2,4,6-trinitroresorcinoxide; lead styphnate	239-290-0	15245-44-0	Unst. Expl Repr. 1A Acute Tox. 4 * Acute Tox. 4 * STOT RE 2 * Aquatic Acute 1 Aquatic Chronic 1	H200 H360Df H332 H302 H373 ** H400 H410	GHS01 GHS08 GHS07 GHS09 Dgr	H200 H360Df H332 H302 H373 ** H410			1
609-019-01-1	plumb 2,4,6-trinitro-*m*-phenylene dioxide; lead 2,4,6-trinitroresorcinoxide; lead styphnate (≥ 20 % phleg–matiser)	239-290-0	15245-44-0	Expl. 1.1 Repr. 1A Acute Tox. 4 * Acute Tox. 4 * STOT RE 2 * Aquatic Acute 1 Aquatic Chronic 1	H201 H360Df H332 H302 H373 ** H400 H410	GHS01 GHS08 GHS07 GHS09 Dgr	H201 H360Df H332 H302 H373 ** H410			1
609-020-00-X	DNOC (ISO); 4,6-dinitro-*o*-cresol	208-601-1	534-52-1	Muta. 2 Acute Tox. 2 * Acute Tox. 1 Acute Tox. 2 * Skin Irrit. 2 Eye Dam. 1 Skin Sens. 1 Aquatic Acute 1 Aquatic Chronic 1	H341 H330 H310 H300 H315 H318 H317 H400 H410	GHS06 GHS08 GHS05 GHS07 GHS09 Dgr	H341 H330 H310 H300 H315 H318 H317 H410	EUH044		

Numri Index	Identifikimi Nderkombetar i Kimikatit	Numri EC	Numri CAS	Klasifikimi		Etiketimi			Limitet specifike te Perqendrimit, Faktoret-SH/M	Shënim
				Klas rreziku dhe Kodi/et i/e kategorise	Kodi i Deklarates se Rrezikut	Kodi/et i/e Fjales/ve Sinjalizuese, Piktogrami	Kodi i Deklarates se Rrezikut	Kodi/et shtese i/te Deklarates se Rrezikut		
609-021-00-5	Kripra natriumi te DNOC; sodium 4,6-dinitro-*o*-cresolate; [1] krip kaliumi i DNOC; potassium 4,6-dinitro-*o*-cresolate [2]	219-007-7 [1] - [2]	2312-76-7 [1] 5787-96-2 [2]	Acute Tox. 3 * Acute Tox. 3 * Acute Tox. 3 * STOT RE 2 * Aquatic Acute 1 Aquatic Chronic 1	H331 H311 H301 H373 ** H400 H410	GHS06 GHS08 GHS09 Dgr	H331 H311 H301 H373 ** H410			
609-022-00-0	Krip amoni i DNOC; ammonium 4,6-dinitro-*o*-tolyl oxide	221-037-0	2980-64-5	Acute Tox. 2 * Acute Tox. 1 Acute Tox. 2 * STOT RE 2 * Aquatic Acute 1 Aquatic Chronic 1	H330 H310 H300 H373 ** H400 H410	GHS06 GHS08 GHS09 Dgr	H330 H310 H300 H373 ** H410			
609-023-00-6	dinocap (ISO); (*RS*)-2,6-dinitro-4-octylphenyl crotonates dhe (*RS*)-2,4-dinitro-6-octylphenyl crotonates in which 'octyl' is a reaction mass of 1-methylheptyl, 1-ethylhexyl dhe1-propylpentyl groups	254-408-0	39300-45-3	Repr. 1B Acute Tox. 4 * Acute Tox. 4 * STOT RE 2 * Skin Irrit. 2 Skin Sens. 1 Aquatic Acute 1 Aquatic Chronic 1	H360D*** H332 H302 H373** H315 H317 H400 H410	GHS08 GHS07 GHS09 Dgr	H360D*** H332 H302 H373** H315 H317 H410		M=100	
609-024-00-1	binapacryl (ISO); 2-*sec*-butyl-4,6-dinitrophenyl-3-methylcrotonate	207-612-9	485-31-4	Repr. 1B Acute Tox. 4 * Acute Tox. 4 * Aquatic Acute 1 Aquatic Chronic 1	H360D *** H312 H302 H400 H410	GHS08 GHS07 GHS09 Dgr	H360D *** H312 H302 H410			

Numri Index	Identifikimi Nderkombetar i Kimikatit	Numri EC	Numri CAS	Klasifikimi		Etiketimi			Limitet specifike te Perqendrimit, Faktoret-SH/M	Shënim
				Klas rreziku dhe Kodi/et i/e kategorise	Kodi i Deklarates se Rrezikut	Kodi/et i/e Fjales/ve Sinjalizuese, Piktogrami	Kodi i Deklarates se Rrezikut	Kodi/et shtese i/te Deklarates se Rrezikut		
609-025-00-7	dinoseb(ISO); 6-*sec*-butyl-2,4-dinitrophenol	201-861-7	88-85-7	Repr. 1B Acute Tox. 3 * Acute Tox. 3 * Eye Irrit. 2 Aquatic Acute 1 Aquatic Chronic 1	H360Df H311 H301 H319 H400 H410	GHS06 GHS08 GHS09 Dgr	H360Df H311 H301 H319 H410	EUH044		
609-026-00-2	Kripra dhe estere te dinoseb, me perjashtim te atyre te specifkuara diku tjeter ne kete Shtojce	—	—	Repr. 1B Acute Tox. 3 * Acute Tox. 3 * Eye Irrit. 2 Aquatic Acute 1 Aquatic Chronic 1	H360Df H311 H301 H319 H400 H410	GHS06 GHS08 GHS09 Dgr	H360Df H311 H301 H319 H410	EUH044		A
609-027-00-8	dinocton; Mas reaksioni i izomereve: methyl 2-octyl-4,6-dinitrophenyl carbonate, methyl 4-octyl-2,6-dinitrophenyl carbonate	—	63919-26-6	Acute Tox. 4 * Aquatic Acute 1 Aquatic Chronic 1	H302 H400 H410	GHS07 GHS09 Wng	H302 H410			
609-028-00-3	dinex (ISO); 2-cyclohexyl-4,6-dinitrophenol	205-042-5	131-89-5	Acute Tox. 3 * Acute Tox. 3 * Acute Tox. 3 * Aquatic Acute 1 Aquatic Chronic 1	H331 H311 H301 H400 H410	GHS06 GHS09 Dgr	H331 H311 H301 H410			
609-029-00-9	Kripra dhe estere te dinex	—	—	Acute Tox. 3 * Acute Tox. 3 * Acute Tox. 3 * Aquatic Acute 1 Aquatic Chronic 1	H331 H311 H301 H400 H410	GHS06 GHS09 Dgr	H331 H311 H301 H410			A

Numri Index	Identifikimi Nderkombetar i Kimikatit	Numri EC	Numri CAS	Klasifikimi		Etiketimi			Limitet specifike te Perqendrimit, Faktoret-SH/M	Shënim
				Klas rreziku dhe Kodi/et i/e kategorise	Kodi i Deklarates se Rrezikut	Kodi/et i/e Fjales/ve Sinjalizuese, Piktogrami	Kodi i Deklarates se Rrezikut	Kodi/et shtese i/te Deklarates se Rrezikut		
609-030-00-4	dinoterb (ISO); 2-*tert*-butyl-4,6-dinitrophenol	215-813-8	1420-07-1	Repr. 1B Acute Tox. 2 * Acute Tox. 3 * Aquatic Acute 1 Aquatic Chronic 1	H360D *** H300 H311 H400 H410	GHS06 GHS08 GHS09 Dgr	H360D *** H300 H311 H410	EUH044		
609-031-00-X	Kripra dhe estere te dinoterb	—	—	Repr. 1B Acute Tox. 2 * Acute Tox. 3 * Aquatic Acute 1 Aquatic Chronic 1	H360D *** H300 H311 H400 H410	GHS06 GHS08 GHS09 Dgr	H360D *** H300 H311 H410			A
609-032-00-5	bromofenoxim (ISO); 3,5-dibromo-4-hydroxybenz-aldehyde-*O*-(2,4-dinitrophenyl)-oxime	236-129-6	13181-17-4	Acute Tox. 4 * Aquatic Acute 1 Aquatic Chronic 1	H302 H400 H410	GHS07 GHS09 Wng	H302 H410			
609-033-00-0	dinosam (ISO); 2-(1-methylbutyl)-4,6-dinitro-phenol	—	4097-36-3	Acute Tox. 3 * Acute Tox. 3 * Acute Tox. 3 * Aquatic Acute 1 Aquatic Chronic 1	H331 H311 H301 H400 H410	GHS06 GHS09 Dgr	H331 H311 H301 H410			
609-034-00-6	Kripra dhe estere te dinosam	—	—	Acute Tox. 3 * Acute Tox. 3 * Acute Tox. 3 * Aquatic Acute 1 Aquatic Chronic 1	H331 H311 H301 H400 H410	GHS06 GHS09 Dgr	H331 H311 H301 H410			A
609-035-00-1	nitroethane	201-188-9	79-24-3	Flam. Liq. 3 Acute Tox. 4 * Acute Tox. 4 *	H226 H332 H302	GHS02 GHS07 Wng	H226 H332 H302		*	

Numri Index	Identifikimi Nderkombetar i Kimikatit	Numri EC	Numri CAS	Klasifikimi		Etiketimi			Limitet specifike te Perqendrimit, Faktoret-SH/M	Shënim
				Klas rreziku dhe Kodi/et i/e kategorise	Kodi i Deklarates se Rrezikut	Kodi/et i/e Fjales/ve Sinjalizuese, Piktogrami	Kodi i Deklarates se Rrezikut	Kodi/et shtese i/te Deklarates se Rrezikut		
609-036-00-7	nitromethane	200-876-6	75-52-5	Flam. Liq. 3 Acute Tox. 4 *	H226 H302	GHS02 GHS07 Wng	H226 H302		*	
609-037-00-2	5-nitroacenaphthene	210-025-0	602-87-9	Carc. 1B	H350	GHS08 Dgr	H350			
609-038-00-8	2-nitronaphthalene	209-474-5	581-89-5	Carc. 1B Aquatic Chronic 2	H350 H411	GHS08 GHS09 Dgr	H350 H411			
609-039-00-3	4-nitrobiphenyl	202-204-7	92-93-3	Carc. 1B Aquatic Chronic 2	H350 H411	GHS08 GHS09 Dgr	H350 H411			
609-040-00-9	nitrofen (ISO); 2,4-dichlorophenyl 4-nitro–phenyl ether	217-406-0	1836-75-5	Carc. 1B Repr. 1B Acute Tox. 4 * Aquatic Acute 1 Aquatic Chronic 1	H350 H360D *** H302 H400 H410	GHS08 GHS07 GHS09 Dgr	H350 H360D *** H302 H410			
609-041-00-4	2,4-dinitrophenol	200-087-7	51-28-5	Acute Tox. 3 * Acute Tox. 3 * Acute Tox. 3 * STOT RE 2 * Aquatic Acute 1	H331 H311 H301 H373 ** H400	GHS06 GHS08 GHS09 Dgr	H331 H311 H301 H373 ** H400			
609-042-00-X	pendimethalin (ISO); *N*-(1-ethylpropyl)-2,6-dinitro-3,4-xylidine	254-938-2	40487-42-1	Skin Sens. 1 Aquatic Acute 1 Aquatic Chronic 1	H317 H400 H410	GHS07 GHS09 Wng	H317 H410			
609-043-00-5	quintozene (ISO); pentachloronitrobenzene	201-435-0	82-68-8	Skin Sens. 1 Aquatic Acute 1 Aquatic Chronic 1	H317 H400 H410	GHS07 GHS09 Wng	H317 H410			

Numri Index	Identifikimi Nderkombetar i Kimikatit	Numri EC	Numri CAS	Klasifikimi		Etiketimi			Limitet specifike te Perqendrimit, Faktoret-SH/M	Shënim
				Klas rreziku dhe Kodi/et i/e kategorise	Kodi i Deklarates se Rrezikut	Kodi/et i/e Fjales/ve Sinjalizuese, Piktogrami	Kodi i Deklarates se Rrezikut	Kodi/et shtese i/te Deklarates se Rrezikut		
609-044-00-0	tecnazene (ISO); 1,2,4,5-tetrachloro-3-nitro–benzene	204-178-2	117-18-0	Acute Tox. 4 * Skin Sens. 1 Aquatic Acute 1 Aquatic Chronic 1	H302 H317 H400 H410	GHS07 GHS09 Wng	H302 H317 H410			
609-045-00-6	Mas reaksioni i: 4,6-dinitro-2-(3-octyl)phenyl methyl carbonate dhe 4,6-dinitro-2-(4-octyl)phenyl methyl carbonate; dinocton-6	—	8069-76-9	Acute Tox. 4 * Aquatic Acute 1 Aquatic Chronic 1	H302 H400 H410	GHS07 GHS09 Wng	H302 H410			
609-046-00-1	trifluralin (ISO) (qe permban < 0,5 ppm NPDA); α, α, α-trifluoro-2,6-dinitro-*N*,*N*-dipropyl-*p*-toluidine (qe permban < 0,5 ppm NPDA); 2,6-dinitro-*N*,*N*-dipropyl-4-trifluoromethylaniline (qe permban <0,5 ppm NPDA); *N*,*N*-dipropyl-2,6-dinitro-4-trifluoromethylaniline (qe permban <0,5 ppm NPDA)	216-428-8	1582-09-8	Carc. 2 Skin Sens. 1 Aquatic Acute 1 Aquatic Chronic 1	H351 H317 H400 H410	GHS08 GHS07 GHS09 Wng	H351 H317 H410		M=10	
609-047-00-7	2-nitroanisole	202-052-1	91-23-6	Carc. 1B Acute Tox. 4 *	H350 H302	GHS08 GHS07 Dgr	H350 H302			
609-048-00-2	sodium 3-nitrobenzenesul–phonate	204-857-3	127-68-4	Eye Irrit. 2 Skin Sens. 1	H319 H317	GHS07 Wng	H319 H317			

Numri Index	Identifikimi Nderkombetar i Kimikatit	Numri EC	Numri CAS	Klasifikimi		Etiketimi			Limitet specifike te Perqendrimit, Faktoret-SH/M	Shënim
				Klas rreziku dhe Kodi/et i/e kategorise	Kodi i Deklarates se Rrezikut	Kodi/et i/e Fjales/ve Sinjalizuese, Piktogrami	Kodi i Deklarates se Rrezikut	Kodi/et shtese i/te Deklarates se Rrezikut		
609-049-00-8	2,6-dinitrotoluene	210-106-0	606-20-2	Carc. 1B Muta. 2 Repr. 2 Acute Tox. 3 * Acute Tox. 3 * Acute Tox. 3 * STOT RE 2 * Aquatic Chronic 3	H350 H341 H361f *** H331 H311 H301 H373 ** H412	GHS06 GHS08 Dgr	H350 H341 H361f *** H331 H311 H301 H373 ** H412			
609-050-00-3	2,3-dinitrotoluene	210-013-5	602-01-7	Carc. 1B Muta. 2 Repr. 2 Acute Tox. 3 * Acute Tox. 3 * Acute Tox. 3 * STOT RE 2 * Aquatic Acute 1 Aquatic Chronic 1	H350 H341 H361f *** H331 H311 H301 H373 ** H400 H410	GHS06 GHS08 GHS09 Dgr	H350 H341 H361f *** H331 H311 H301 H373 ** H410			
609-051-00-9	3,4-dinitrotoluene	210-222-1	610-39-9	Carc. 1B Muta. 2 Repr. 2 Acute Tox. 3 * Acute Tox. 3 * Acute Tox. 3 * STOT RE 2 * Aquatic Chronic 2	H350 H341 H361f *** H331 H311 H301 H373 ** H411	GHS06 GHS08 GHS09 Dgr	H350 H341 H361f *** H331 H311 H301 H373 ** H411			

Numri Index	Identifikimi Nderkombetar i Kimikatit	Numri EC	Numri CAS	Klasifikimi		Etiketimi			Limitet specifike te Perqendrimit, Faktoret-SH/M	Shënim
				Klas rreziku dhe Kodi/et i/e kategorise	Kodi i Deklarates se Rrezikut	Kodi/et i/e Fjales/ve Sinjalizuese, Piktogrami	Kodi i Deklarates se Rrezikut	Kodi/et shtese i/te Deklarates se Rrezikut		
609-052-00-4	3,5-dinitrotoluene	210-566-2	618-85-9	Carc. 1B Muta. 2 Repr. 2 Acute Tox. 3 * Acute Tox. 3 * Acute Tox. 3 * STOT RE 2 * Aquatic Chronic 3	H350 H341 H361f *** H331 H311 H301 H373 ** H412	GHS06 GHS08 Dgr	H350 H341 H361f *** H331 H311 H301 H373 ** H412			
609-053-00-X	hydrazine-trinitromethane	414-850-9	—	Expl. 1.1 **** Self-react. A Carc. 1B Acute Tox. 3 * Acute Tox. 3 * Skin Sens. 1	H201 H240 H350 H331 H301 H317	GHS01 GHS06 GHS08 Dgr	H201 H240 H350 H331 H301 H317			
609-054-00-5	2,3-dinitrophenol; [1] 2,5-dinitrophenol; [2] 2,6-dinitrophenol; [3] 3,4-dinitrophenol; [4] Kripra të dinitrophenol [5]	200-628-7 [1] 206-348-1 [2] 209-357-9 [3] 209-415-3 [4] - [5]	66-56-8 [1] 329-71-5 [2] 573-56-8 [3] 577-71-9 [4] - [5]	Acute Tox. 3 * Acute Tox. 3 * Acute Tox. 3 * STOT RE 2 * Aquatic Chronic 2	H331 H311 H301 H373 ** H411	GHS06 GHS08 GHS09 Dgr	H331 H311 H301 H373 ** H411			
609-055-00-0	2,5-dinitrotoluene	210-581-4	619-15-8	Carc. 1B Muta. 2 Repr. 2 Acute Tox. 3 * Acute Tox. 3 * Acute Tox. 3 * STOT RE 2 * Aquatic Chronic 2	H350 H341 H361f *** H331 H311 H301 H373 ** H411	GHS06 GHS08 GHS09 Dgr	H350 H341 H361f *** H331 H311 H301 H373 ** H411			

Numri Index	Identifikimi Nderkombetar i Kimikatit	Numri EC	Numri CAS	Klasifikimi		Etiketimi			Limitet specifike te Perqendrimit, Faktoret-SH/M	Shënim
				Klas rreziku dhe Kodi/et i/e kategorise	Kodi i Deklarates se Rrezikut	Kodi/et i/e Fjales/ve Sinjalizuese, Piktogrami	Kodi i Deklarates se Rrezikut	Kodi/et shtese i/te Deklarates se Rrezikut		
609-056-00-6	2,2-dibromo-2-nitroethanol	412-380-9	69094-18-4	Expl. 1.1 Carc. 2 Acute Tox. 4 * STOT RE 2 * Skin Corr. 1A Skin Sens. 1 Aquatic Acute 1 Aquatic Chronic 1	H201 H351 H302 H373 ** H314 H317 H400 H410	GHS01 GHS08 GHS05 GHS07 GHS09 Dgr	H201 H351 H302 H373 ** H314 H317 H410		* STOT SE 3; H335: C ≥ 1 %	T
609-057-00-1	3-chloro-2,4-difluoronitro–benzene	411-980-8	3847-58-3	Acute Tox. 4 * Skin Corr. 1B Skin Sens. 1 Aquatic Acute 1 Aquatic Chronic 1	H302 H314 H317 H400 H410	GHS05 GHS07 GHS09 Dgr	H302 H314 H317 H410			
609-058-00-7	2-nitro-2-phenyl-1,3-propanediol	410-360-4	5428-02-4	STOT RE 1 Acute Tox. 4 * Acute Tox. 4 * Skin Sens. 1 Aquatic Chronic 2	H372 ** H312 H302 H317 H411	GHS08 GHS07 GHS09 Dgr	H372 ** H312 H302 H317 H411	EUH070		
609-059-00-2	2-chloro-6-(ethylamino)-4-nitro–phenol	411-440-1	131657-78-8	Acute Tox. 4 * Skin Sens. 1 Aquatic Chronic 2	H302 H317 H411	GHS07 GHS09 Wng	H302 H317 H411			
609-060-00-8	4-[(3-hydroxypropyl)amino]-3-nitrophenol	406-305-9	92952-81-3	Skin Irrit. 2 Aquatic Chronic 2	H315 H411	GHS07 GHS09 Wng	H315 H411			

Numri Index	Identifikimi Nderkombetar i Kimikatit	Numri EC	Numri CAS	Klasifikimi		Etiketimi			Limitet specifike te Perqendrimit, Faktoret-SH/M	Shënim
				Klas rreziku dhe Kodi/et i/e kategorise	Kodi i Deklarates se Rrezikut	Kodi/et i/e Fjales/ve Sinjalizuese, Piktogrami	Kodi i Deklarates se Rrezikut	Kodi/et shtese i/te Deklarates se Rrezikut		
609-061-00-3	(*E*,*Z*)-4-chlorophenyl(cyclopro-pyl)ketone *O*-(4-nitrophenylme-thyl)oxime	406-100-4	94097-88-8	Skin Sens. 1 Aquatic Acute 1 Aquatic Chronic 1	H317 H400 H410	GHS07 GHS09 Wng	H317 H410			
609-062-00-9	2-bromo-2-nitropropanol	407-030-7	24403-04-1	Acute Tox. 3 * Acute Tox. 4 * STOT RE 2 * Skin Corr. 1B Skin Sens. 1 Aquatic Acute 1 Aquatic Chronic 1	H311 H302 H373 ** H314 H317 H400 H410	GHS06 GHS08 GHS05 GHS09 Dgr	H311 H302 H373 ** H314 H317 H410			
609-063-00-4	2-[(4-chloro-2-nitrophe-nyl)amino]ethanol	413-280-8	59320-13-7	Acute Tox. 4 * Aquatic Chronic 2	H302 H411	GHS07 GHS09 Wng	H302 H411			
609-064-00-X	mesotrione(ISO); 2-[4-(methylsulfonyl)-2-nitro-benzoyl]-1,3-cyclohexanedione	—	104206-82-8	Aquatic Acute 1 Aquatic Chronic 1	H400 H410	GHS09 Wng	H410			
609-065-00-5	2-nitrotoluene	201-853-3	88-72-2	Carc. 1B Muta. 1B Repr. 2 Acute Tox. 4 * Aquatic Chronic 2	H350 H340 H361f *** H302 H411	GHS08 GHS07 GHS09 Dgr	H350 H340 H361f *** H302 H411			
609-066-00-0	lithium sodium 3-amino-10-{4-(10-amino-6,13-dichloro-4,11-disulfonatobenzo[5,6][1,4]ox-azino[2,3-b]phenoxazine-3-ylamino)-6-[methyl(2-sulfonato-ethyl)amino]-1,3,5-triazin-2-ylamino}-6,13-dichloro-benzo[5,6][1,4]oxazino[2,3-b]phenoxazine-4,11-disulfonate	418-870-9	154212-58-5	Acute Tox. 4 * Acute Tox. 4 * Acute Tox. 4 * STOT SE 2 **	H332 H312 H302 H371 **	GHS08 GHS07 Dgr	H332 H312 H302 H371 **			

Numri Index	Identifikimi Nderkombetar i Kimikatit	Numri EC	Numri CAS	Klasifikimi		Etiketimi			Limitet specifike te Perqendrimit, Faktoret-SH/M	Shënim
				Klas rreziku dhe Kodi/et i/e kategorise	Kodi i Deklarates se Rrezikut	Kodi/et i/e Fjales/ve Sinjalizuese, Piktogrami	Kodi i Deklarates se Rrezikut	Kodi/et shtese i/te Deklarates se Rrezikut		
609-067-00-6	sodium dhe potassium 4-(3-aminopropylamino)-2,6-bis[3-(4-methoxy-2-sulfophenylazo)-4-hydroxy-2-sulfo-7-naphthy–lamino]-1,3,5-triazine	416-280-6	156769-97-0	Skin Sens. 1	H317	GHS07 Wng	H317			
609-068-00-1	musk xylene; 5-*tert*-butyl-2,4,6-trinitro-*m*-xylene	201-329-4	81-15-2	Expl. 1.1 Carc. 2 Aquatic Acute 1 Aquatic Chronic 1	H201 H351 H400 H410	GHS01 GHS08 GHS09 Wng	H201 H351 H410			T
609-069-00-7	musk ketone; 3,5-dinitro-2,6-dimethyl-4-*tert*-butylacetophenone; 4'-*tert*-butyl-2', 6'-dimethyl-3', 5'-dinitroacetophenone	201-328-9	81-14-1	Carc. 2 Aquatic Acute 1 Aquatic Chronic 1	H351 H400 H410	GHS08 GHS09 Wng	H351 H410			
609-070-00-2	1,4-dichloro-2-(1,1,2,3,3,3-hexafluoropropoxy)-5-nitro–benzene	415-580-4	130841-23-5	Acute Tox. 4 * Skin Sens. 1 Aquatic Acute 1 Aquatic Chronic 1	H302 H317 H400 H410	GHS07 GHS09 Wng	H302 H317 H410			
609-071-00-8	Mas reaksioni i: 2-methyl–sulfanyl-4,6-bis-(2-hydroxy-4-methoxy-phenyl)-1,3,5-triazine; 2-(4,6-bis-methylsulfanyl-1,3,5-triazin-2-yl)-5-methoxy-phenol	423-520-3	156137-33-6	Skin Sens. 1	H317	GHS07 Wng	H317			
609-072-00-3	4-mesyl-2-nitrotoluene	430-550-0	1671-49-4	Repr. 2 Acute Tox. 4 * Skin Sens. 1 Aquatic Chronic 3	H361f*** H302 H317 H412	GHS08 GHS07 Wng	H361f*** H302 H317 H412			

Numri Index	Identifikimi Nderkombetar i Kimikatit	Numri EC	Numri CAS	Klasifikimi		Etiketimi			Limitet specifike te Perqendrimit, Faktoret-SH/M	Shënim
				Klas rreziku dhe Kodi/et i/e kategorise	Kodi i Deklarates se Rrezikut	Kodi/et i/e Fjales/ve Sinjalizuese, Piktogrami	Kodi i Deklarates se Rrezikut	Kodi/et shtese i/te Deklarates se Rrezikut		
609-073-00-9	lithium potassium sodium *N*,*N*"-bis{]6-[}7-[4-(4-chloro-1,3,5-triazin-2-yl)amino-4-(2-ureidop–henylazo){]naphthalene-1,3,6-trisulfonato[}-*N*'-(2-aminoe–thyl)piperazine	427-850-9	—	Skin Sens. 1	H317	GHS07 Wng	H317			
610-001-00-3	trichloronitromethane; chloropicrin	200-930-9	76-06-2	Acute Tox. 2 * Acute Tox. 4 * Eye Irrit. 2 STOT SE 3 Skin Irrit. 2	H330 H302 H319 H335 H315	GHS06 Dgr	H330 H302 H319 H335 H315			
610-002-00-9	1,1-dichloro-1-nitroethane	209-854-0	594-72-9	Acute Tox. 3 * Acute Tox. 3 * Acute Tox. 3 *	H331 H311 H301	GHS06 Dgr	H331 H311 H301			
610-003-00-4	chlorodinitrobenzene	—	—	Acute Tox. 3 * Acute Tox. 3 * Acute Tox. 3 * STOT RE 2 * Aquatic Acute 1 Aquatic Chronic 1	H331 H311 H301 H373 ** H400 H410	GHS06 GHS08 GHS09 Dgr	H331 H311 H301 H373 ** H410			C
610-004-00-X	2-chloro-1,3,5-trinitrobenzene	201-864-3	88-88-0	Expl. 1.1 Acute Tox. 2 * Acute Tox. 1 Acute Tox. 2 * Aquatic Acute 1 Aquatic Chronic 1	H201 H330 H310 H300 H400 H410	GHS01 GHS06 GHS09 Dgr	H201 H330 H310 H300 H410			

Numri Index	Identifikimi Nderkombetar i Kimikatit	Numri EC	Numri CAS	Klasifikimi		Etiketimi			Limitet specifike te Perqendrimit, Faktoret-SH/M	Shënim
				Klas rreziku dhe Kodi/et i/e kategorise	Kodi i Deklarates se Rrezikut	Kodi/et i/e Fjales/ve Sinjalizuese, Piktogrami	Kodi i Deklarates se Rrezikut	Kodi/et shtese i/te Deklarates se Rrezikut		
610-005-00-5	1-chloro-4-nitrobenzene	202-809-6	100-00-5	Carc. 2 Muta. 2 Acute Tox. 3 * Acute Tox. 3 * Acute Tox. 3 * STOT RE 2 * Aquatic Chronic 2	H351 H341 H331 H311 H301 H373 ** H411	GHS06 GHS08 GHS09 Dgr	H351 H341 H331 H311 H301 H373 ** H411			
610-006-00-0	Klornitroanilinat me perjashtim te atyre te specifikuara diku tjeter ne kete Shtojce	—	—	Acute Tox. 2 * Acute Tox. 1 Acute Tox. 2 * STOT RE 2 * Aquatic Chronic 2	H330 H310 H300 H373 ** H411	GHS06 GHS08 GHS09 Dgr	H330 H310 H300 H373 ** H411			A C
610-007-00-6	1-chloro-1-nitropropane	209-990-0	600-25-9	Acute Tox. 4 * Acute Tox. 4 *	H332 H302	GHS07 Wng	H332 H302		*	
610-008-00-1	2,6-dichloro-4-nitroanisole	403-350-6	17742-69-7	Acute Tox. 3 * Aquatic Chronic 2	H301 H411	GHS06 GHS09 Dgr	H301 H411			
610-009-00-7	2-chloro-4-nitroaniline	204-502-2	121-87-9	Acute Tox. 4 * Aquatic Chronic 2	H302 H411	GHS07 GHS09 Wng	H302 H411			
610-010-00-2	2-bromo-1-(2-furyl)-2-nitroe-thylene	406-110-9	35950-52-8	Acute Tox. 4 * STOT RE 2 * Skin Corr. 1B Skin Sens. 1 Aquatic Acute 1 Aquatic Chronic 1	H302 H373 ** H314 H317 H400 H410	GHS08 GHS05 GHS07 GHS09 Dgr	H302 H373 ** H314 H317 H410			

Numri Index	Identifikimi Nderkombetar i Kimikatit	Numri EC	Numri CAS	Klasifikimi		Etiketimi			Limitet specifike te Perqendrimit, Faktoret-SH/M	Shënim
				Klas rreziku dhe Kodi/et i/e kategorise	Kodi i Deklarates se Rrezikut	Kodi/et i/e Fjales/ve Sinjalizuese, Piktogrami	Kodi i Deklarates se Rrezikut	Kodi/et shtese i/te Deklarates se Rrezikut		
611-001-00-6	azobenzene	203-102-5	103-33-3	Carc. 1B Muta. 2 Acute Tox. 4 * Acute Tox. 4 * STOT RE 2 * Aquatic Acute 1 Aquatic Chronic 1	H350 H341 H332 H302 H373 ** H400 H410	GHS08 GHS07 GHS09 Dgr	H350 H341 H332 H302 H373 ** H410			
611-002-00-1	azoxybenzene	207-802-1	495-48-7	Acute Tox. 4 * Acute Tox. 4 *	H332 H302	GHS07 Wng	H332 H302			
611-003-00-7	fenaminosulf (ISO); sodium 4-dimethylaminoben–zenediazosulphonate	205-419-4	140-56-7	Acute Tox. 3 * Acute Tox. 4 * Aquatic Chronic 3	H301 H312 H412	GHS06 Dgr	H301 H312 H412			
611-004-00-2	methyl-*O*NN-azoxymethyl acetate; methyl azoxy methyl acetate	209-765-7	592-62-1	Carc. 1B Repr. 1B	H350 H360D ***	GHS08 Dgr	H350 H360D ***			
611-005-00-8	disodium {5-[(4'-((2,6-hydroxy-3-((2-hydroxy-5-sulphophe–nyl)azo)phenyl)azo)(1,1'-biphenyl)-4-yl)azo]salicylato (4-)}cuprate(2-); CI Direct Brown 95	240-221-1	16071-86-6	Carc. 1B	H350	GHS08 Dgr	H350			
611-006-00-3	4-*o*-tolylazo-*o*-toluidine; 4-amino-2',3-dimethylazo–benzene; fast garnet GBC base; AAT; *o*-aminoazotoluene	202-591-2	97-56-3	Carc. 1B Skin Sens. 1	H350 H317	GHS08 Dgr	H350 H317			
611-007-00-9	tricyclazole (ISO); 5-methyl-1,2,4-triazolo(3,4-b)benzo-1,3-thiazole;	255-559-5	41814-78-2	Acute Tox. 4 *	H302	GHS07 Wng	H302			

Numri Index	Identifikimi Nderkombetar i Kimikatit	Numri EC	Numri CAS	Klasifikimi		Etiketimi			Limitet specifike te Perqendrimit, Faktoret-SH/M	Shënim
				Klas rreziku dhe Kodi/et i/e kategorise	Kodi i Deklarates se Rrezikut	Kodi/et i/e Fjales/ve Sinjalizuese, Piktogrami	Kodi i Deklarates se Rrezikut	Kodi/et shtese i/te Deklarates se Rrezikut		
611-008-00-4	4-aminoazobenzene; 4-phenylazoaniline	200-453-6	60-09-3	Carc. 1B Aquatic Acute 1 Aquatic Chronic 1	H350 H400 H410	GHS08 GHS09 Dgr	H350 H410			
611-009-00-X	sodium (1-(5-(4-(4-anilino-3-sulphophenylazo)-2-methyl-5-methylsulphonamidophenylazo)-4-hydroxy-2-oxido-3-(phenylazo)phenylazo)-5-nitro-4-sulphonato-2-naphtholato)iron(II)	401-220-3	—	Acute Tox. 4 * Aquatic Chronic 3	H332 H412	GHS07 Wng	H332 H412			
611-010-00-5	2'-(2-cyano-4,6-dinitrophenylazo)-5'-(*N*,*N*-dipropylamino)propionanilide	403-010-7	106359-94-8	Skin Sens. 1 Aquatic Chronic 3	H317 H412	GHS07 Wng	H317 H412			
611-011-00-0	*N*,*N*,*N*',*N*'-tetramethyl-3,3'-(propylenebis(iminocarbonyl-4,1-phenylenazo(1,6-dihydro-2-hydroxy-4-methyl-6-oxopyridine-3,1-diyl)))di(propylammonium) dilactate	403-340-1	—	Eye Dam. 1 Aquatic Chronic 2	H318 H411	GHS05 GHS09 Dg	H318 H411			
611-012-00-6	Mas reaksioni i: 2,2-iminodiethanol 6-methyl-2-(4-(2,4,6-triaminopyrimidin-5-ylazo)phenyl)benzothiazole-7-sulfonate dhe2-methylaminoethanol 6-methyl-2-(4-(2,4,6-triaminopyrimidin-5-ylazo)phenyl)benzothiazole-7-sulfonate dhe*N*,*N*-diethylpropane-1,3-diamine 6-methyl-2-(4-(2,4,6-triaminopyrimidin-5-ylazo)phenyl)benzothiazole-7-sulfonate	403-410-1	114565-65-0	Skin Sens. 1	H317	GHS07 Wng	H317			

Numri Index	Identifikimi Nderkombetar i Kimikatit	Numri EC	Numri CAS	Klasifikimi		Etiketimi			Limitet specifike te Perqendrimit, Faktoret-SH/M	Shënim
				Klas rreziku dhe Kodi/et i/e kategorise	Kodi i Deklarates se Rrezikut	Kodi/et i/e Fjales/ve Sinjalizuese, Piktogrami	Kodi i Deklarates se Rrezikut	Kodi/et shtese i/te Deklarates se Rrezikut		
611-013-00-1	trilithium-1-hydroxy-7-(3-sulfonatoanilino)-2-(3-methyl-4-(2-methoxy-4-(3-sulfonatophenylazo)phenylazo)phenylazo)naphthalene-3-sulfonate	403-650-7	117409-78-6	Expl. 1.3 **** Aquatic Chronic 2	H203 H411	GHS01 GHS09 Dgr	H203 H411			
611-014-00-7	(tetrasodium 1-(4-(3-acetamido-4-(4'-nitro-2,2'-disulfonatostilben-4-ylazo)anilino)-6-(2,5-disulfonatoanilino)-1,3,5-triazin-2-yl)-3-carboxypyridinium) hydroxide	404-250-5	115099-55-3	Skin Sens. 1	H317	GHS07 Wng	H317			
611-015-00-2	tetrasodium 4-amino-5-hydroxy-6-(4-(2-(2-(sulfonatooxy)ethylsulfonyl)ethylcarbamoyl)phenylazo)-3-(4-(2-(sulfonatooxy)ethylsulfonyl)phenylazo)naphthalene-2,7-disulfonate	404-320-5	116889-78-2	Skin Sens. 1	H317	GHS07 Wng	H317			
611-016-00-8	Mas reaksioni i: 1,1'-((dihydroxyphenylene)bis(azo-3,1-phenylenazo(1-(3-dimethylaminopropyl)-1,2-dihydro-6-hydroxy-4-methyl-2-oxopyridine-5,3-diyl)))dipyridinium dichloride dihydrochloride, mixed isomers dhe1-(1-(3-dimethylaminopropyl)-5-(3-((4-(1-(3-dimethylaminopropyl)-1,6-dihydro-2-hydroxy-4-methyl-6-oxo-5-pyridinio-3-pyridylazo)phenylazo)-2,4(or2,6 or3,5)-dihydroxyphenylazo)phenylazo)-1,2-dihydro-6-hydroxy-4-methyl-2-oxo-3-pyridyl)pyridinium dichloride	404-540-1	—	Skin Sens. 1	H317	GHS07 Wng	H317			

Numri Index	Identifikimi Nderkombetar i Kimikatit	Numri EC	Numri CAS	Klasifikimi		Etiketimi			Limitet specifike te Perqendrimit, Faktoret-SH/M	Shënim
				Klas rreziku dhe Kodi/et i/e kategorise	Kodi i Deklarates se Rrezikut	Kodi/et i/e Fjales/ve Sinjalizuese, Piktogrami	Kodi i Deklarates se Rrezikut	Kodi/et shtese i/te Deklarates se Rrezikut		
611-017-00-3	2-(4-(diethylaminopropylcarba-moyl)phenylazo)-3-oxo-*N*-(2,3-dihydro-2-oxobenzimidazol-5-yl)butyramide	404-910-2	—	Skin Sens. 1 Aquatic Chronic 2	H317 H411	GHS07 GHS09 Wng	H317 H411			
611-018-00-9	tetraammonium 5-(4-(7-amino-1-hydroxy-3-sulfonato-2-naph-thylazo)-6-sulfonato-1-naphthy-lazo)isophthalate	405-130-5	—	Skin Sens. 1	H317	GHS07 Wng	H317			
611-019-00-4	tetralithium 6-amino-4-hydroxy-3-(7-sulfonato-4-(4-sulfonatop-henylazo)-1-naphthylazo)naph-thalene-2,7-disulfonate	405-150-4	106028-58-4	Skin Sens. 1	H317	GHS07 Wng	H317			
611-020-00-X	tetrakis(tetramethylammonium) 6-amino-4-hydroxy-3-(7-sulfonato-4-(4-sulfonatopheny-lazo)-1-naphthylazo)naph-thalene-2,7-disulfonate	405-170-3	116340-05-7	Acute Tox. 3 * Skin Sens. 1 Aquatic Chronic 3	H301 H317 H412	GHS06 Dgr	H301 H317 H412			
611-021-00-5	2-(4-(4-cyano-3-methyliso-thiazol-5-ylazo)-*N*-ethyl-3-methylanilino)ethyl acetate	405-480-9	—	Acute Tox. 4 * STOT RE 2 * Skin Irrit. 2 Aquatic Chronic 4	H302 H373 ** H315 H413	GHS08 GHS07 Wng	H302 H373 ** H315 H413			
611-022-00-0	4-dimethylaminobenzenedia-zonium 3-carboxy-4-hydroxy-benzenesulfonate	404-980-4	—	Self-react. C Acute Tox. 3 * Acute Tox. 3 * Acute Tox. 4 * STOT RE 2 * Eye Dam. 1 Skin Sens. 1 Aquatic Acute 1 Aquatic Chronic 1	H242 H331 H301 H312 H373 ** H318 H317 H400 H410	GHS02 GHS06 GHS08 GHS05 GHS09 Dgr	H242 H331 H301 H312 H373 ** H318 H317 H410			T

Numri Index	Identifikimi Nderkombetar i Kimikatit	Numri EC	Numri CAS	Klasifikimi		Etiketimi			Limitet specifike te Perqendrimit, Faktoret-SH/M	Shënim
				Klas rreziku dhe Kodi/et i/e kategorise	Kodi i Deklarates se Rrezikut	Kodi/et i/e Fjales/ve Sinjalizuese, Piktogrami	Kodi i Deklarates se Rrezikut	Kodi/et shtese i/te Deklarates se Rrezikut		
611-023-00-6	disodium 7-(4,6-dichloro-1,3,5-triazin-2-ylamino)-4-hydroxy-3-(4-(2-(sulfonatooxy)ethylsulfo–nyl)phenylazo) naphthalene-2-sulfonate	404-600-7	—	Skin Sens. 1	H317	GHS07 Wng	H317			
611-024-00-1	Benzidine me baze azongjyryes; Ngjyryes 4,4'-diarylazobiphenyl, me perjashtim te atyre te specifikuara diku tjeter ne kete Shtojce	—	—	Carc. 1B	H350	GHS08 Dgr	H350			A
611-025-00-7	disodium 4-amino-3-[[4'-[(2,4-diaminophenyl)azo][1,1'-biphenyl]-4-yl]azo]-5-hydroxy-6-(phenylazo)naphtalene-2,7-disulphonate; C.I. Direct Black 38	217-710-3	1937-37-7	Carc. 1B Repr. 2	H350 H361d ***	GHS08 Dgr	H350 H361d ***			
611-026-00-2	tetrasodium 3,3'-[[1,1'-biphenyl]-4,4'-diylbis(azo)]bis[5-amino-4-hydroxynaphthalene-2,7-disulphonate]; C.I. Direct Blue 6	220-012-1	2602-46-2	Carc. 1B Repr. 2	H350 H361d ***	GHS08 Dgr	H350 H361d ***			
611-027-00-8	disodium 3,3'-[[1,1'-biphenyl]-4,4'-diylbis(azo)]bis(4-aminon–aphthalene-1-sulphonate); C.I. Direct Red 28	209-358-4	573-58-0	Carc. 1B Repr. 2	H350 H361d ***	GHS08 Dgr	H350 H361d ***			
611-028-00-3	*C,C'*-azodi(formamide)	204-650-8	123-77-3	Resp. Sens. 1	H334	GHS08 Dgr	H334			G

Numri Index	Identifikimi Nderkombetar i Kimikatit	Numri EC	Numri CAS	Klasifikimi		Etiketimi			Limitet specifike te Perqendrimit, Faktoret-SH/M	Shënim
				Klas rreziku dhe Kodi/et i/e kategorise	Kodi i Deklarates se Rrezikut	Kodi/et i/e Fjales/ve Sinjalizuese, Piktogrami	Kodi i Deklarates se Rrezikut	Kodi/et shtese i/te Deklarates se Rrezikut		
611-029-00-9	*o*-dianisidine me baze azomgjyryes; ngjyryes 4'-diarylazo-3,3'-dimethoxy–biphenyl me perjashtim te atyre te permendura diku tjeter ne kete Shtojce	—	—	Carc. 1B	H350	GHS08 Dgr	H350			A
611-030-00-4	*o*-tolidine me baze ngjyrues; ngjyrues 4,4'-diarylazo-3,3'-dimethyl–biphenyl, me perjashtim te atyre te permenduara diku tjeter ne kete Shtojce	—	—	Carc. 1B	H350	GHS08 Dgr	H350			A
611-031-00-X	4,4'-(4-iminocyclohexa-2,5-dienylidenemethylene)dianiline hydrochloride; C.I. Basic Red 9	209-321-2	569-61-9	Carc. 1B	H350	GHS08 Dgr	H350			
611-032-00-5	1,4,5,8-tetraaminoanthra–quinone; C.I. Disperse Blue 1	219-603-7	2475-45-8	Carc. 1B Skin Irrit. 2 Eye Dam. 1 Skin Sens. 1	H350 H315 H318 H317	GHS08 GHS05 GHS07 Dgr	H350 H315 H318 H317			
611-033-00-0	hexasodium [4,4''-azoxybis(2,2'-disulfonatostilbene-4,4'-diylazo)]-bis[5'-sulfonato–benzene-2,2'- diolato-*O*(2),*O*(2),*N*(1)]-copper(II)	400-020-3	82027-60-9	Aquatic Chronic 2	H411	GHS09	H411			
611-034-00-6	*N*-(5-(bis(2-methoxye–thyl)amino)-2-((5-nitro-2,1-benzisothiazol-3-yl)azo)pheny–lacetamide	402-430-8	105076-77-5	Aquatic Chronic 4	H413	—	H413			

Numri Index	Identifikimi Nderkombetar i Kimikatit	Numri EC	Numri CAS	Klasifikimi		Etiketimi			Limitet specifike te Perqendrimit, Faktoret-SH/M	Shënim
				Klas rreziku dhe Kodi/et i/e kategorise	Kodi i Deklarates se Rrezikut	Kodi/et i/e Fjales/ve Sinjalizuese, Piktogrami	Kodi i Deklarates se Rrezikut	Kodi/et shtese i/te Deklarates se Rrezikut		
611-035-00-1	tetralithium 6-amino-4-hydroxy-3-[7-sulfonato-4-(5-sulfonato-2-naphthylazo)-1-naphthy–lazo]naphthalene-2,7-disulfonate	403-660-1	107246-80-0	Aquatic Chronic 2	H411	GHS09	H411			
611-036-00-7	2-(4-(5,6(or 6,7)-dichloro-1,3-benzothiazol-2-ylazo)-*N*-methyl-*m*-toluidino)ethyl acetate	405-440-0	—	Skin Sens. 1	H317	GHS07 Wng	H317			
611-037-00-2	3(or 5)-(4-(*N*-benzyl-*N*-ethy–lamino)-2-methylphenylazo)-1,4-dimethyl-1,2,4-triazolium methylsulphate	406-055-0	124584-00-5	Acute Tox. 4 * Eye Dam. 1 Skin Sens. 1 Aquatic Chronic 2	H302 H318 H317 H411	GHS05 GHS07 GHS09 Dgr	H302 H318 H317 H411			
611-038-00-8	trisodium 1-hydroxynaph–thalene-2-azo-4'(5',5"-dimethyl–biphenyl)-4"-azo(4"-phenylsul–fonyloxybenzene)- 2',2",4-trisul–fonate	406-820-9	—	Eye Irrit. 2	H319	GHS07 Wng	H319			
611-039-00-3	7-[((4,6-dichloro-1,3,5-triazin-2-yl)amino)-4-hydroxy-3-(4-((2-sulfoxy)ethyl)sulfonyl)pheny–lazo]naphthalene-2-sulfonic acid	407-050-6	117715-57-8	Skin Sens. 1	H317	GHS07 Wng	H317			
611-040-00-9	3-(5-acetylamino-4-(4-[4,6-bis(3-diethylaminopropy–lamino)-1,3,5-triazin-2-ylamino]phenylazo)-2-(2-metho–xyethoxy)phenylazo)-6-amino-4-hydroxy-2-naphthalene–sulfonic acid	407-670-7	115099-58-6	Aquatic Acute 1 Aquatic Chronic 1	H400 H410	GHS09 Wng	H410			

Numri Index	Identifikimi Nderkombetar i Kimikatit	Numri EC	Numri CAS	Klasifikimi		Etiketimi			Limitet specifike te Perqendrimit, Faktoret-SH/M	Shënim
				Klas rreziku dhe Kodi/et i/e kategorise	Kodi i Deklarates se Rrezikut	Kodi/et i/e Fjales/ve Sinjalizuese, Piktogrami	Kodi i Deklarates se Rrezikut	Kodi/et shtese i/te Deklarates se Rrezikut		
611-041-00-4	2-[[4[[4,6-bis[[3-(diethy–lamino)propyl]amino]-1,3,5-triazine-2-yl]amino]phenyl]azo]-*N*-(2,3-dihydro-2-oxo-1*H*-benzi–midazol-5-yl)-3-oxobutanamide	407-680-1	98809-11-1	Eye Dam. 1 Skin Sens. 1 Aquatic Chronic 2	H318 H317 H411	GHS05 GHS07 GHS09 Dgr	H318 H317 H411			
611-042-00-X	trisodium 5-amino-3-[5-(2-bromoacryloylamino)-2-sulfon–atophenylazo]-4-hydroxy-6-(4-vinylsulfonylphenylazo)naph–thalene-2,7-disulfonate	411-770-6	136213-71-3	Aquatic Chronic 3	H412	—	H412			
611-043-00-5	Mas reaksioni i: trisodium *N*(1')-*N*(2):*N*(1''')-*N*(2'')-η-6-[2-amino-4-(or 6)-hydroxy-(or 4-amino-2-hydroxy)phenylazo]-6''-(1-carbaniloyl-2-hydroxyprop-1-enylazo)-5',5'''-disulfamoyl-3,3''-disulfonatobis(naphthalene-2,1'-azobenzene-1,2'-diolato-*O*(1),*O*(2'))-chromate; trisodium *N*(1')-*N*(2):*N*(1''')-*N*(2'')-η-6,6''-bis(1-carbaniloyl-2-hydroxyprop-1-enylazo)-5',5'''-disulfamoyl-3,3''-disulfonato–bis(naphthalene-2,1'azobenzene-1,2'-diolato-*O*(1),*O*(2'))-chromate; trisodium *N*(1')-*N*(2):*N*(1''')-*N*(2'')-η-6,6''-bis[2-amino-4-(or 6)-hydroxy-(or 4-amino-2-hydroxy)phenylazo]5',5'''-disulfamoyl-3,3''-disulfonato–bis(naphthalene-2,1'azobenzene-1,2'-diolato-*O*(1),*O*(2'))-chromate (2:1:1)	402-850-1	—	Eye Dam. 1 Aquatic Chronic 3	H318 H412	GHS05 Dgr	H318 H412			

Numri Index	Identifikimi Nderkombetar i Kimikatit	Numri EC	Numri CAS	Klasifikimi		Etiketimi			Limitet specifike te Perqendrimit, Faktoret-SH/M	Shënim
				Klas rreziku dhe Kodi/et i/e kategorise	Kodi i Deklarates se Rrezikut	Kodi/et i/e Fjales/ve Sinjalizuese, Piktogrami	Kodi i Deklarates se Rrezikut	Kodi/et shtese i/te Deklarates se Rrezikut		
611-044-00-0	Mas reaksioni i: *tert*-alkyl(C_{12}-C_{14})ammonium bis[1-[(2-hydroxy-5-nitrophenyl)azo]-2-naphthalenolato(2-)]-chromate(1-); *tert*-alkyl(C_{12}-C_{14})ammonium bis[1-[(2-hydroxy-4-nitrophenyl)azo]-2-naphthalenolato(2-)]-chromate(1-); *tert*-alkyl(C_{12}-C_{14})ammonium bis[1-[[5-(1,1-dimethylpropyl)-2-hydroxy-3-nitrophenyl]azo]-2-naphthalenolato(2-)]-chromate(1-); *tert*-alkyl(C_{12}-C_{14})ammonium [[1-[(2-hydroxy-5-nitrophenyl)azo]-2-naphthalenolato(2-)]-[1-[(2-hydroxy-5-nitrophenyl)azo]-2-naphthalenolato(2-)]]-chromate(1-); *tert*-alkyl(C_{12}-C_{14})ammonium [[1-[[5-(1,1-dimethylpropyl)-2-hydroxy-3-nitrophenyl]azo]-2-naphthalenolato(2-)]-[1-[(2-hydroxy-5-nitrophenyl)azo]-2-naphthalenolato(2-)]]-chromate(1-); *tert*-alkyl(C_{12}-C_{14})ammonium ((1-(4(or 5)-nitro-2-oxidophenylazo)-2-naphtholato)(1-(3-nitro-2-oxido-5-pentylphenylazo)-2-naphtholato))chromate(1-)	403-720-7	117527-94-3	Aquatic Chronic 2	H411	GHS09	H411			

Numri Index	Identifikimi Nderkombetar i Kimikatit	Numri EC	Numri CAS	Klasifikimi		Etiketimi			Limitet specifike te Perqendrimit, Faktoret-SH/M	Shënim
				Klas rreziku dhe Kodi/et i/e kategorise	Kodi i Deklarates se Rrezikut	Kodi/et i/e Fjales/ve Sinjalizuese, Piktogrami	Kodi i Deklarates se Rrezikut	Kodi/et shtese i/te Deklarates se Rrezikut		
611-045-00-6	2-[4-[*N*-(4-acetoxybutyl)-*N*-ethyl]amino-2-methylpheny–lazo]-3-acetyl-5-nitrothiophene	404-830-8	—	Aquatic Chronic 4	H413	—	H413			
611-046-00-1	4,4'-diamino-2-methylazo–Benzene	407-590-2	43151-99-1	Acute Tox. 3 * STOT RE 2 * Skin Sens. 1 Aquatic Acute 1 Aquatic Chronic 1	H301 H373 ** H317 H400 H410	GHS06 GHS08 GHS09 Dgr	H301 H373 ** H317 H410			
611-047-00-7	Mas reaksioni i: 2-[[4-[*N*-ethyl-*N*-(2-acetoxyethyl)amino]phe–nyl]azo]-5,6-dichlorobenzo–thiazole; 2-[[4-[*N*-ethyl-*N*-(2-acetoxy–ethyl)amino]phenyl]azo]-6,7-dichlorobenzothiazole (1:1)	407-890-3	111381-11-4	Aquatic Chronic 4	H413	—	H413			
611-048-00-2	Mas reaksioni i: 2-[[4-[bis(2-acetoxyethyl)amino]phe–nyl]azo]-5,6-dichlorobenzo–thiazole; 2-[[4-[bis(2-acetoxy–ethyl)amino]phenyl]azo]-6,7-dichlorobenzothiazole (1:1)	407-900-6	111381-12-5	Aquatic Chronic 4	H413	—	H413			
611-049-00-8	Mas reaksioni i: 7-[4-(3-diethy–laminopropylamino)-6-(3-diethy–lammoniopropylamino)-1,3,5-triazin-2-ylamino]-4-hydroxy-3-(4-phenylazophenylazo)-naph–thalene-2-sulfonate, acetic acid, lactic acid (2:1:1)	408-000-6	118658-98-3	STOT RE 2 * Skin Sens. 1 Aquatic Chronic 3	H373 ** H317 H412	GHS08 Wng	H373 ** H317 H412			

Numri Index	Identifikimi Nderkombetar i Kimikatit	Numri EC	Numri CAS	Klasifikimi		Etiketimi			Limitet specifike te Perqendrimit, Faktoret-SH/M	Shënim
				Klas rreziku dhe Kodi/et i/e kategorise	Kodi i Deklarates se Rrezikut	Kodi/et i/e Fjales/ve Sinjalizuese, Piktogrami	Kodi i Deklarates se Rrezikut	Kodi/et shtese i/te Deklarates se Rrezikut		
611-050-00-3	Mas reaksioni i: pentasodium 7-amino-3-[[4-[[4-[[4-[[4-[(6-amino-1-hydroxy-3-sulfonato-2-naphthyl)azo]-7-sulfonato-1-naphthyl]azo]phenyl]amino]-3-sulfonatophenyl]azo]-6-sulfonato-1-naphthyl]azo]-4-hydroxynaphthalen-2-sulfonate; pentasodium 7-amino-8-[4-[4-[4-[4-(2-amino-5-hydroxy-7-sulfonato-naphthalen-1-ylazo)-7-sulfonatonaphthalen-1-ylazo]-phenylamino]-3-sulfonato-phenylazo]-6-sulfonato-naph–thalen-1-ylazo]-4-hydroxy-naph–thalene-2-sulfonate; pentasodium 7-amino-8-[4-[4-[4-[4-(6-amino-1-hydroxy-3-sulfonato-naphthalen-1-ylazo)-7-sulfonatonaphthalen-1-ylazo]-phenylamino]-3-sulfonato-phenylazo]-6-sulfonato-naph–thalen-1-ylazo]-4-hydroxy-naph–thalene-2-sulfonate; tetrasodium 7-amino-4-hydroxy-3-[4-[4-[4-(4-hydroxy-7-sulfonato-naphthalen-1-ylazo)-2-sulfonato-phenylamino]pheny–lazo]-6-sulfonato-naphthalen-1-ylazo]naphthalene-2-sulfonate; tetrasodium 7-amino-4-hydroxy-3-[4-[4-[4-(4-amino-7-sulfonato-naphthalen-1-ylazo)-2-sulfonato-phenylamino]phenylazo]-6-sulfonato-naphthalen-1-ylazo]naphthalene-2-sulfonate	415-350-3	—	Eye Dam. 1 Aquatic Chronic 3	H318 H412	GHS05 Dgr	H318 H412			

Numri Index	Identifikimi Nderkombetar i Kimikatit	Numri EC	Numri CAS	Klasifikimi		Etiketimi			Limitet specifike te Perqendrimit, Faktoret-SH/M	Shënim
				Klas rreziku dhe Kodi/et i/e kategorise	Kodi i Deklarates se Rrezikut	Kodi/et i/e Fjales/ve Sinjalizuese, Piktogrami	Kodi i Deklarates se Rrezikut	Kodi/et shtese i/te Deklarates se Rrezikut		
611-051-00-9	2-(4-(*N*-ethyl-*N*-(2-hydroxy)ethyl)amino-2-methyl-phenyl)azo-6-methoxy-3-methyl-benzothiazolium chloride	411-110-7	136213-74-6	Aquatic Acute 1 Aquatic Chronic 1	H400 H410	GHS09 Wng	H410			
611-052-00-4	monosodium aqua-[5-[[2,4-dihydroxy-5-[(2-hydroxy-3,5-dinitrophenyl)azo]phenyl]azo]-2-naphthalensulfonate], iron complex	400-720-9	—	Aquatic Chronic 3	H412	—	H412			
611-053-00-X	2,2'-azobis[2-methylpropionamidine] dihydrochloride	221-070-0	2997-92-4	Acute Tox. 4 * Skin Sens. 1	H302 H317	GHS07 Wng	H302 H317			
611-055-00-0	C.I. Disperse Yellow 3; *N*-[4-[(2-hydroxy-5-methylphenyl)azo]phenyl]acetamide	220-600-8	2832-40-8	Carc. 2 Skin Sens. 1	H351 H317	GHS08 GHS07 Wng	H351 H317			
611-056-00-6	C.I. Solvent Yellow 14; 1-phenylazo-2-naphthol	212-668-2	842-07-9	Carc. 2 Muta. 2 Skin Sens. 1 Aquatic Chronic 4	H351 H341 H317 H413	GHS08 GHS07 Wng	H351 H341 H317 H413			
611-057-00-1	6-hydroxy-1-(3-isopropoxypropyl)-4-methyl-2-oxo-5-[4-(phenylazo)phenylazo]-1,2-dihydro-3-pyridinecarbonitrile	400-340-3	85136-74-9	Carc. 1B Aquatic Chronic 4	H350 H413	GHS08 Wng	H350 H413			

Numri Index	Identifikimi Nderkombetar i Kimikatit	Numri EC	Numri CAS	Klasifikimi		Etiketimi			Limitet specifike te Perqendrimit, Faktoret-SH/M	Shënim
				Klas rreziku dhe Kodi/et i/e kategorise	Kodi i Deklarates se Rrezikut	Kodi/et i/e Fjales/ve Sinjalizuese, Piktogrami	Kodi i Deklarates se Rrezikut	Kodi/et shtese i/te Deklarates se Rrezikut		
611-058-00-7	(6-(4-hydroxy-3-(2-methoxyp–henylazo)-2-sulfonato-7-naph–thylamino)-1,3,5-triazin-2,4-diyl)bis[(amino-1-methyl–ethyl)ammonium] formate	402-060-7	108225-03-2	Carc. 1B Eye Dam. 1 Aquatic Chronic 2	H350 H318 H411	GHS08 GHS05 GHS09 Dgr	H350 H318 H411			
611-059-00-2	octasodium 2-(6-(4-chloro-6-(3-(*N*-methyl-*N*-(4-chloro-6-(3,5-disulfonato-2-naphthylazo)-1-hydroxy-6-naphthylamino)-1,3,5-triazin-2-yl)amino–methyl)phenylamino)-1,3,5-triazin-2-ylamino)-3,5-disulfonato-1-hydroxy-2-naph–thylazo)naphthalene-1,5-disulfonate	412-960-1	148878-21-1	Eye Dam. 1 Skin Sens. 1 Aquatic Chronic 3	H318 H317 H412	GHS05 GHS07 Dgr	H318 H317 H412			
611-060-00-8	Mas reaksioni i: sodium 5-[8-[4-[4-[4-[7-(3,5-dicarboxylatop–henylazo)-8-hydroxy-3,6-disulfonatonaphthalen-1-ylamino]-6-hydroxy-1,3,5-triazin-2-yl]-2,5-dimethylpip–erazin-1-yl]-6-hydroxy-1,3,5-triazin-2-ylamino]-1-hydroxy-3,6-disulfonatonaphthalen-2-ylazo]-isophthalate; ammonium 5-[8-[4-[4-[4-[7-(3,5-dicarboxylatophenylazo)-8-hydroxy-3,6-disulfonatonaph–thalen-1-ylamino]-6-hydroxy-1,3,5-triazin-2-yl]-2,5-dimethyl–piperazin-1-yl]-6-hydroxy-1,3,5-triazin-2-ylamino]-1-hydroxy-3,6-disulfonatonaphthalen-2-ylazo]-isophthalate;	413-180-4	187285-15-0	Eye Dam. 1	H318	GHS05 Dgr	H318			

Numri Index	Identifikimi Nderkombetar i Kimikatit	Numri EC	Numri CAS	Klasifikimi		Etiketimi			Limitet specifike te Perqendrimit, Faktoret-SH/M	Shënim
				Klas rreziku dhe Kodi/et i/e kategorise	Kodi i Deklarates se Rrezikut	Kodi/et i/e Fjales/ve Sinjalizuese, Piktogrami	Kodi i Deklarates se Rrezikut	Kodi/et shtese i/te Deklarates se Rrezikut		
	5-[8-[4-[4-[4-[7-(3,5-dicarboxy–latophenylazo)-8-hydroxy-3,6-disulfonatonaphthalen-1-ylamino]-6-hydroxy-1,3,5-triazin-2-yl]-2,5-dimethylpip–erazin-1-yl]-6-hydroxy-1,3,5-triazin-2-ylamino]-1-hydroxy-3,6-disulfonaphthalen-2-ylazo]-isophthalic acid									
611-061-00-3	disodium 5-[5-[4-(5-chloro-2,6-difluoropyrimidin-4-ylamino)benzamido]-2-sulfon–atophenylazo]-1-ethyl-6-hydroxy-4-methyl-2-oxo-3-pyri–dylmethylsulfonate	412-530-3	—	Eye Dam. 1 Skin Sens. 1	H318 H317	GHS05 GHS07 Dgr	H318 H317			
611-062-00-9	octasodium 2-(8-(4-chloro-6-(3-((4-chloro-6-(3,6-disulfonato-2-(1,5-disulfonatonaphthalen-2-ylazo)-1-hydroxynaphthalen-8-ylamino)-1,3,5-triazin-2-yl)ami–nomethyl)phenylamino)-1,3,5-triazin-2-ylamino)-3,6-disulfonato-1-hydroxynaph–thalen-2-ylazo)naphthalene-1,5-disulfonate	413-550-5	—	Skin Irrit. 2 Eye Dam. 1	H315 H318	GHS05 Dgr	H315 H318			
611-063-00-4	trisodium [4'-(8-acetylamino-3,6-disulfonato-2-naphthylazo)-4''-(6-benzoylamino-3-sulfonato-2-naphthylazo)-biphenyl-1,3',3'',1'''-tetraolato-*O*,*O*',*O*'',*O*''']copper(II)	413-590-3	164058-22-4	Carc. 1B	H350	GHS08 Dgr	H350			

Numri Index	Identifikimi Nderkombetar i Kimikatit	Numri EC	Numri CAS	Klasifikimi		Etiketimi			Limitet specifike te Perqendrimit, Faktoret-SH/M	Shënim
				Klas rreziku dhe Kodi/et i/e kategorise	Kodi i Deklarates se Rrezikut	Kodi/et i/e Fjales/ve Sinjalizuese, Piktogrami	Kodi i Deklarates se Rrezikut	Kodi/et shtese i/te Deklarates se Rrezikut		
611-064-00-X	4-(3,4-dichlorophenylazo)-2,6-di-*sec*-butyl-phenol	410-600-8	124719-26-2	STOT RE 2 * Skin Irrit. 2 Aquatic Acute 1 Aquatic Chronic 1	H373 ** H315 H400 H410	GHS08 GHS07 GHS09 Wng	H373 ** H315 H410			
611-065-00-5	4-(4-nitrophenylazo)-2,6-di-*sec*-butyl-phenol	410-610-2	111850-24-9	STOT RE 2 * Eye Irrit. 2 Skin Irrit. 2 Skin Sens. 1 Aquatic Acute 1 Aquatic Chronic 1	H373 ** H319 H315 H317 H400 H410	GHS08 GHS07 GHS09 Wng	H373 ** H319 H315 H317 H410			
611-066-00-0	tetrasodium 5-[4-chloro-6-(*N*-ethyl-anilino)-1,3,5-triazin-2-ylamino]-4-hydroxy-3-(1,5-disulfonatonaphthalen-2-ylazo)-naphthalene-2,7-disulfonate	411-540-5	130201-57-9	Eye Dam. 1 Skin Sens. 1 Aquatic Chronic 2	H318 H317 H411	GHS05 GHS07 GHS09 Dgr	H318 H317 H411			
611-067-00-6	Mas reaksioni i: bis(tris(2-(2-hydroxy(1-methyl)ethoxy)ethyl)am–monium) 7-anilino-4-hydroxy-3-(2-methoxy-5-methyl-4-(4-sulfonatophenylazo)pheny–lazo)naphthalene-2-sulfonate; bis(tris(2-(2-hydroxy(2-methyl)ethoxy)ethyl)am–monium) 7-anilino-4-hydroxy-3-(2-methoxy-5-methyl-4-(4-sulfonatophenylazo)pheny–lazo)naphthalene-2-sulfonate	406-910-8	—	Acute Tox. 4 * Aquatic Chronic 3	H302 H412	GHS07 Wng	H302 H412			

Numri Index	Identifikimi Nderkombetar i Kimikatit	Numri EC	Numri CAS	Klasifikimi		Etiketimi			Limitet specifike te Perqendrimit, Faktoret-SH/M	Shënim
				Klas rreziku dhe Kodi/et i/e kategorise	Kodi i Deklarates se Rrezikut	Kodi/et i/e Fjales/ve Sinjalizuese, Piktogrami	Kodi i Deklarates se Rrezikut	Kodi/et shtese i/te Deklarates se Rrezikut		
611-068-00-1	tetrasodium 4-amino-3,6-bis(5-[4-chloro-6-(2-hydroxyethy–lamino)-1,3,5-triazin-2-ylamino]-2-sulfonatophenylazo)-5-hydroxynaphthalene-2,7-disulfonate	400-690-7	85665-98-1	Aquatic Chronic 2	H411	GHS09	H411			
611-069-00-7	*N*,*N*-di-[poly(oxyethylene)-co-poly(oxypropylene)]-4-[(3,5-dicyano-4-methyl-2-thie–nyl)azo)]-3-methylaniline	413-380-1	—	Aquatic Chronic 2	H411	GHS09	H411			
611-070-00-2	Mas reaksioni i: disodium (6-(4-anisidino)-3-sulfonato-2-(3,5-dinitro-2-oxidophenylazo)-1-naphtholato)(1-(5-chloro-2-oxidophenylazo)-2-naphtho–lato)chromate(1-); trisodium bis(5-(4-anisidino)-3-sulfonato-2-(3,5-dinitro-2-oxidophenylazo)-1-naphtho–lato)chromate(1-)	405-665-4	—	Skin Sens. 1 Aquatic Acute 1 Aquatic Chronic 1	H317 H400 H410	GHS07 GHS09 Wng	H317 H410			
611-071-00-8	tris(tetramethylammonium) 5-hydroxy-1-(4-sulphonatop–henyl)-4-(4-sulphonatopheny–lazo)pyrazole-3-carboxylate	406-073-9	131013-81-5	Acute Tox. 3 * Aquatic Chronic 3	H301 H412	GHS06 Dgr	H301 H412			
611-072-00-3	2,4-bis[2,2'-[2-(*N*,*N*-dimethyl–amino)ethyloxycarbonyl]pheny–lazo]-1,3-dihydroxybenzene, dihydrochloride	407-010-8	118208-02-9	Acute Tox. 4 * Eye Dam. 1 Aquatic Chronic 2	H302 H318 H411	GHS05 GHS07 GHS09 Dgr	H302 H318 H411			

Numri Index	Identifikimi Nderkombetar i Kimikatit	Numri EC	Numri CAS	Klasifikimi		Etiketimi			Limitet specifike te Perqendrimit, Faktoret-SH/M	Shënim
				Klas rreziku dhe Kodi/et i/e kategorise	Kodi i Deklarates se Rrezikut	Kodi/et i/e Fjales/ve Sinjalizuese, Piktogrami	Kodi i Deklarates se Rrezikut	Kodi/et shtese i/te Deklarates se Rrezikut		
611-073-00-9	dimethyl 3,3'-(*N*-(4-(4-bromo-2,6-dicyanophenylazo)-3-hydroxyphenyl)imino)dipropionate	407-310-9	122630-55-1	Aquatic Chronic 4	H413	—	H413			
611-074-00-4	Mas reaksioni i: sodium/potassium (3-(4-(5-(5-chloro-2,6-difluoropyrimidin-4-ylamino)-2-methoxy-3-sulfonatophenylazo)-2-oxidophenylazo)-2,5,7-trisulfonato-4-naphtholato)copper(II); sodium/potassium (3-(4-(5-(5-chloro-4,6-difluoropyrimidin-2-ylamino)-2-methoxy-3-sulfonatophenylazo)-2-oxidophenylazo)-2,5,7-trisulfonato-4-naphtholato)copper(II)	407-100-7	—	Skin Sens. 1	H317	GHS07 Wng	H317			
611-075-00-X	Mas reaksioni i: tris(3,5,5-trimethylhexylammonium) 4-amino-3-(4-(4-(2-amino-4-hydroxyphenylazo)anilino)-3-sulfonatophenylazo)-5,6-dihydro-5-oxo-6-phenylhydrazononaphthalene-2,7-disulfonate; tris(3,5,5-trimethylhexylammonium) 4-amino-3-(4-(4-(4-amino-2-hydroxyphenylazo)anilino)-3-sulfonatophenylazo)-5,6-dihydro-5-oxo-6-phenylhydrazononaphthalene-2,7-disulfonate (2:1)	406-000-0	—	Eye Dam. 1 Aquatic Chronic 2	H318 H411	GHS05 GHS09 Dgr	H318 H411			

Numri Index	Identifikimi Nderkombetar i Kimikatit	Numri EC	Numri CAS	Klasifikimi		Etiketimi			Limitet specifike te Perqendrimit, Faktoret-SH/M	Shënim
				Klas rreziku dhe Kodi/et i/e kategorise	Kodi i Deklarates se Rrezikut	Kodi/et i/e Fjales/ve Sinjalizuese, Piktogrami	Kodi i Deklarates se Rrezikut	Kodi/et shtese i/te Deklarates se Rrezikut		
611-076-00-5	3-(2,6-dichloro-4-nitrophenylazo)-1-methyl-2-phenylindole	406-280-4	117584-16-4	Aquatic Acute 1 Aquatic Chronic 1	H400 H410	GHS09 Wng	H410			
611-077-00-0	dilithium disodium (5,5'-diamino-(μ-4,4'-dihydroxy-1:2-κ-2,*O*4,*O*4',-3,3'-[3,3'-dihydroxy-1:2-κ-2-*O*3,*O*3'-biphenyl-4,4'-ylenebisazo-1:2-(*N*3,*N*4-η:*N*3',*N*4'-η)]-dinaphthalene-2,7-disulfonato(8)))dicuprate(2-)	407-230-4	126637-70-5	Acute Tox. 4 * Skin Sens. 1	H302 H317	GHS07 Wng	H302 H317			
611-078-00-6	(2,2'-(3,3'-dioxidobiphenyl-4,4'-diyldiazo)bis(6-(4-(3-(diethylamino)propylamino)-6-(3-(diethylammonio)propylamino)-1,3,5-triazin-2-ylamino)-3-sulfonato-1-naphtholato))dicopper(II) acetate lactate	407-240-9	159604-94-1	Skin Sens. 1 Aquatic Chronic 2	H317 H411	GHS07 GHS09 Wng	H317 H411			
611-079-00-1	disodium 7-[4-chloro-6-(*N*-ethyl-*o*-toluidino)-1,3,5-triazin-2-ylamino]-4-hydroxy-3-(4-methoxy-2-sulfonatophenylazo)-2-naphthalenesulfonate	410-390-8	147703-64-8	Eye Dam. 1	H318	GHS05 Dgr	H318			
611-080-00-7	sodium 3-(2-acetamido-4-(4-(2-hydroxybutoxy)phenylazo)phenylazo)benzenesulfonate	410-150-2	147703-65-9	Skin Sens. 1	H317	GHS07 Wng	H317			

Numri Index	Identifikimi Nderkombetar i Kimikatit	Numri EC	Numri CAS	Klasifikimi		Etiketimi			Limitet specifike te Perqendrimit, Faktoret-SH/M	Shënim
				Klas rreziku dhe Kodi/et i/e kategorise	Kodi i Deklarates se Rrezikut	Kodi/et i/e Fjales/ve Sinjalizuese, Piktogrami	Kodi i Deklarates se Rrezikut	Kodi/et shtese i/te Deklarates se Rrezikut		
611-081-00-2	tetrasodium [7-(2,5-dihydroxy-K*O*2-7-sulfonato-6-[4-(2,5,6-trichloro-pyrimidin-4-ylamino)phenylazo]-(*N*1,*N*7-*N*)-1-naphthylazo)-8-hydroxy-K*O*8-naphthalene-1,3,5-trisulfonato(6-)]cuprate(II)	411-470-5	141048-13-7	Skin Sens. 1 Aquatic Chronic 3	H317 H412	GHS07 Wng	H317 H412			
611-082-00-8	Mas reaksioni i: pentasodium bis(1-(3(or 5)-(4-anilino-3-sulfonatophenylazo)-4-hydroxy-2-oxidophenylazo)-6-nitro-4-sulfonato-2-naphtholato)fer–rate(1-); pentasodium [(1-(3-(4-anilino-3-sulfonatophenylazo)-4-hydroxy-2-oxidophenylazo)-6-nitro-4-sulfonato-2-naphtholato)-(5-(4-anilino-3-sulfonatophenylazo)-4-hydroxy-2-oxidophenylazo)-6-nitro-4-sulfonato-2-naphtho–lato]ferrate(1-)	407-570-3	—	Aquatic Chronic 2	H411	GHS09	H411			
611-083-00-3	Mas reaksioni i: 2-[*N*-ethyl-4-[(5,6-dichlorobenzothiazol-2-yl)azo]-*m*-toludino]ethyl acetate; 2-[*N*-ethyl-4-[(6,7-dichloroben–zothiazol-2-yl)azo]-*m*-toludino]ethyl acetate (1:1)	411-560-4	—	STOT RE 1 Skin Sens. 1 Aquatic Chronic 2	H372 ** H317 H411	GHS08 GHS07 GHS09 Dgr	H372 ** H317 H411			

Numri Index	Identifikimi Nderkombetar i Kimikatit	Numri EC	Numri CAS	Klasifikimi		Etiketimi			Limitet specifike te Perqendrimit, Faktoret-SH/M	Shënim
				Klas rreziku dhe Kodi/et i/e kategorise	Kodi i Deklarates se Rrezikut	Kodi/et i/e Fjales/ve Sinjalizuese, Piktogrami	Kodi i Deklarates se Rrezikut	Kodi/et shtese i/te Deklarates se Rrezikut		
611-085-00-4	reaction mass of: 3-cyano-5-(2-cyano-4-nitro-phenylazo)-2-(2-hydroxy-ethylamino)-4-methyl-6-[3-(2-phenoxyethoxy)propy–lamino]pyridine; 3-cyano-5-(2-cyano-4-nitro-phenylazo)-6-(2-hydroxy-ethy–lamino)-4-methyl-2-[3-(2-phen–oxyethoxy)propy–lamino]pyridine; 3-cyano-5-(2-cyano-4-nitro-phenylazo)-2-amino-4-methyl-6-[3-(3-hydroxypropoxy)propy–lamino]pyridine; 3-cyano-5-(2-cyano-4-nitro-phenylazo)-6-amino-4-methyl-2-[3-(3-methoxypropoxy)propy–lamino]pyridine	411-880-4	—	Skin Sens. 1 Aquatic Chronic 2	H317 H411	GHS07 GHS09 Wng	H317 H411			
611-086-00-X	monolithium 5-[[2,4-dihydroxy-5-[(2-hydroxy-3,5-dinitrophe–nyl)azo]phenyl]azo]-2-naphtha–lenesulfonate], iron complex, monohydrate	411-360-7	—	Aquatic Chronic 3	H412	—	H412			

Numri Index	Identifikimi Nderkombetar i Kimikatit	Numri EC	Numri CAS	Klasifikimi		Etiketimi			Limitet specifike te Perqendrimit, Faktoret-SH/M	Shënim
				Klas rreziku dhe Kodi/et i/e kategorise	Kodi i Deklarates se Rrezikut	Kodi/et i/e Fjales/ve Sinjalizuese, Piktogrami	Kodi i Deklarates se Rrezikut	Kodi/et shtese i/te Deklarates se Rrezikut		
611-087-00-5	Mas reaksioni i: 3-((5-cyano-1,6-dihydro-1,4-dimethyl-2-hydroxyl-6-oxo-3-pyridinyl)azo)-benzoyloxy-2-phenoxyethane; 3-((5-cyano-1,6-dihydro-1,4-dimethyl-2-hydroxy-6-oxo-3-pyridinyl)azo)-benzoyloxy-2-ethyloxy-2-(ethylphenol)	411-710-9	—	Aquatic Chronic 4	H413	—	H413			
611-088-00-0	Mas reaksioni i: trilithium 4-amino-3-((4-((4-((2-amino-4-hydroxyphenyl)azo)phenyl)amino)-3-sulfophenyl)azo)-5-hydroxy-6-(phenylazo)naphthalene-2,7-disulfonate; trilithium 4-amino-3-((4-((4-((4-amino-2-hydroxyphenyl)azo)phenyl)amino)-3-sulfophenyl)azo)-5-hydroxy-6-(phenylazo)naphthalene-2,7-disulfonate	411-890-9	—	Acute Tox. 4 * Eye Dam. 1 Aquatic Chronic 3	H302 H318 H412	GHS05 GHS07 Dgr	H302 H318 H412			
611-089-00-6	2-((4-(ethyl-(2-hydroxyethyl)amino)-2-methylphenyl)azo)-6-methoxy-3-methylbenzothiazolium methylsulfate	411-100-2	136213-73-5	STOT RE 2 * Skin Sens. 1 Aquatic Acute 1 Aquatic Chronic 1	H373 ** H317 H400 H410	GHS08 GHS07 GHS09 Wng	H373 ** H317 H410			
611-090-00-1	2,5-dibutoxy-4-(morpholin-4-yl)benzenediazonium 4-methylbenzenesulfonate	413-290-2	93672-52-7	Self-react. C Acute Tox. 4 * Eye Dam. 1 Skin Sens. 1 Aquatic Chronic 3	H242 H302 H318 H317 H412	GHS02 GHS05 GHS07 Dgr	H242 H302 H318 H317 H412			T

Numri Index	Identifikimi Nderkombetar i Kimikatit	Numri EC	Numri CAS	Klasifikimi		Etiketimi			Limitet specifike te Perqendrimit, Faktoret-SH/M	Shënim
				Klas rreziku dhe Kodi/et i/e kategorise	Kodi i Deklarates se Rrezikut	Kodi/et i/e Fjales/ve Sinjalizuese, Piktogrami	Kodi i Deklarates se Rrezikut	Kodi/et shtese i/te Deklarates se Rrezikut		
611-091-00-7	sodium (1,0-1,95)/lithium (0,05-1) 5-((5-((5-chloro-6-fluoro-pyrimidin-4-yl)amino)-2-sulfon-atophenyl)azo)-1,2-dihydro-6-hydroxy-1,4-dimethyl-2-oxo-3-pyridinemethylsulfonate	413-470-0	134595-59-8	Skin Sens. 1	H317	GHS07 Wng	H317			
611-092-00-2	*tert*-(dodecyl/tetradecyl)-ammonium bis(3-(4-((5-(1,1-dimethyl-propyl)-2-hydroxy-3-nitrophenyl)azo)-3-methyl-5-hydroxy-(1*H*)pyrazol-1-yl)ben-zenesulfonamidato)chromate	413-210-6	—	Aquatic Chronic 2	H411	GHS09	H411			
611-093-00-8	sodium 2-(4-(4-fluoro-6-(2-sulfo-ethylamino)-[1,3,5]triazin-2-ylamino)-2-ureido-phenylazo)-5-(4-sulfophenylazo)benzene-1-sulfonate	410-770-3	146177-84-6	Skin Sens. 1	H317	GHS07 Wng	H317			
611-094-00-3	Mas reaksioni i: 2-[2-acety-lamino-4-[*N*,*N*-bis[2-ethoxy-carbonyloxy)ethyl]amino]pheny-lazo]-5,6-dichloro-1,3-benzo-thiazole; 2-[2-acetylamino-4-[*N*,*N*-bis[2-ethoxy-carbony-loxy)ethyl]amino]phenylazo]-6,7-dichloro-1,3-benzotriazole (1:1)	411-600-0	143145-93-1	Aquatic Chronic 4	H413	—	H413			

Numri Index	Identifikimi Nderkombetar i Kimikatit	Numri EC	Numri CAS	Klasifikimi		Etiketimi			Limitet specifike te Perqendrimit, Faktoret-SH/M	Shënim
				Klas rreziku dhe Kodi/et i/e kategorise	Kodi i Deklarates se Rrezikut	Kodi/et i/e Fjales/ve Sinjalizuese, Piktogrami	Kodi i Deklarates se Rrezikut	Kodi/et shtese i/te Deklarates se Rrezikut		
611-095-00-9	hexasodium 1,1'-[(1-amino-8-hydroxy-3,6-disulfonate-2,7-naphthalenediyl)bis(azo(4-sulfonate-1,3-phenyl)imino[6-[(4-chloro-3-sulfonatophe–nyl)amino]-1,3,5-triazin-2,4-diyl]]]bis[3-carboxypyridinium] dihydroxide	412-240-7	89797-03-5	Aquatic Chronic 2	H411	GHS09	H411			
611-096-00-4	methyl *N*-[3-acetylamino)-4-(2-cyano-4-nitrophenylazo)phenyl]-*N*-[(1-methoxy)acetyl]glycinate	413-040-2	149850-30-6	Skin Sens. 1	H317	GHS07 Wng	H317			
611-097-00-X	Mas reaksioni i kompleksëve te hekurit te: 1,3-dihydroxy-4-[(5-pheny– laminosulfonyl)-2-hydroxyp– henylazo]-*n*-(5-amino-sulfonyl-2-hydroxyphenylazo)benzene and: 1,3-dihydroxy-4-[(5-pheny–laminosulfonyl)-2-hydroxyp–henylazo]-*n*-[4-(4-nitro-2-sulfop–henylamino)phenylazo]benzene (*n*=2,5,6)	414-150-3	—	Skin Sens. 1 Aquatic Chronic 2	H317 H411	GHS07 GHS09 Wng	H317 H411			
611-098-00-5	tetrakis(tetramethylam–monium)3,3'-(6-(2-hydroxyethy–lamino)1,3,5-triazine-2,4-diylbi–simino(2-methyl-4,1-phenyle–neazo))bisnaphthalene-1,5-disulfonate	405-950-3	131013-83-7	Acute Tox. 3 * Aquatic Chronic 3	H301 H412	GHS06 Dgr	H301 H412			

Numri Index	Identifikimi Nderkombetar i Kimikatit	Numri EC	Numri CAS	Klasifikimi		Etiketimi			Limitet specifike te Perqendrimit, Faktoret-SH/M	Shënim
				Klas rreziku dhe Kodi/et i/e kategorise	Kodi i Deklarates se Rrezikut	Kodi/et i/e Fjales/ve Sinjalizuese, Piktogrami	Kodi i Deklarates se Rrezikut	Kodi/et shtese i/te Deklarates se Rrezikut		
611-099-00-0	(methylenebis(4,1-phenyl–enazo(1-(3-(dimethyl–amino)propyl)-1,2-dihydro-6-hydroxy-4-methyl-2-oxopyridine-5,3-diyl)))-1,1'-dipyridinium dichloride dihydro–chloride	401-500-5	118658-99-4	Carc. 1B Aquatic Chronic 2	H350 H411	GHS08 GHS09 Dgr	H350 H411			
611-100-00-4	potassium sodium 3,3'-(3(or4)-methyl-1,2-phenylene–bis(imino(6-chloro)-1,3,5-triazine-4,2-diylimino(2-acet–amido-5-methoxy)-4,1-phenyl–enazo)dinaphthalene-1,5-disulfonate	403-810-6	140876-13-7	Eye Dam. 1	H318	GHS05 Dgr	H318			
611-101-00-X	2'-(4-chloro-3-cyano-5-formyl-2-thienyl)azo-5'-diethylaminoacet–anilide	405-200-5	104366-25-8	Skin Sens. 1	H317	GHS07 Wng	H317			
611-102-00-5	Produkte reaksioni te: C.I. Leuco Sulfur Black 1 dhe reaction mass of: disodium-4-{]4-[}8- amino-1-hydroxy-7-(4-sulfa– moylphenylazo)-3,6-disulfonato-2-naphthylazo{]phenylsulfony–lamino[}benzendiazoniumch–lorid; disodium-4-{]4-[}2,6-dihy–droxy-3-(8-hydroxy-3,6-disulfonato-1-naphthy–lazo)phenylazo{]phenylsulfony–lamino[}benzen-diazo–niumchlorid	424-500-7	—	Aquatic Chronic 3	H412	—	H412			

Numri Index	Identifikimi Nderkombetar i Kimikatit	Numri EC	Numri CAS	Klasifikimi		Etiketimi			Limitet specifike te Perqendrimit, Faktoret-SH/M	Shënim
				Klas rreziku dhe Kodi/et i/e kategorise	Kodi i Deklarates se Rrezikut	Kodi/et i/e Fjales/ve Sinjalizuese, Piktogrami	Kodi i Deklarates se Rrezikut	Kodi/et shtese i/te Deklarates se Rrezikut		
611-103-00-0	trisodium (1-(3-carboxylato-2-oxido-5-sulfonatophenylazo)-5-hydroxy-7-sulfonatonaphthalen-2-amido)nickel(II)	407-110-1	—	Eye Dam. 1 Skin Sens. 1 Aquatic Chronic 2	H318 H317 H411	GHS05 GHS07 GHS09 Dgr	H318 H317 H411			
611-104-00-6	Mas reaksioni i: trisodium (2,4(or 2,6 or 4,6)-bis(3,5-dinitro-2-oxidophenylazo)-5-hydroxyphenolato)(2(or 4or 6)-(3,5-dinitro-2-oxidophenylazo)-5-hydroxy-4(or 2or 6)-(4-(4-nitro-2-sulfonatoanilino)pheny–lazo)phenolato)ferrate(1-); trisodium bis(2,4(or 2,6 or 4,6)-bis(3,5-dinitro-2-oxidopheny–lazo)-5-hydroxyphenolato)fer–rate(1-); trisodium (2,4(or 2,6 or 4,6)-bis(3,5-dinitro-2-oxidopheny–lazo)-5-hydroxyphenolato)(2(or 4 or 6)-(3,5-dinitro-2-oxidop–henylazo)-5-hydroxy-4(or 2 or 6)-(4-nitro-2-sulfonatopheny–lazo)phenolato)ferrate(1-); trisodium (2,4(or 2,6 or 4,6)-bis(3,5-dinitro-2-oxidopheny–lazo)-5-hydroxyphenolato)(2(or 4 or 6)-(3,5-dinitro-2-oxidop–henylazo)-5-hydroxy-4(or 2 or 6)-(3-sulfonatophenylazo)phen–olato)ferrate(1-); disodium 3,3'-(2,4-dihydroxy-1,3(or 1,5 or 3,5)-phenylene–diazo)dibenzenesulfonate	406-870-1	—	Skin Sens. 1 Aquatic Chronic 2	H317 H411	GHS07 GHS09 Wng	H317 H411			

Numri Index	Identifikimi Nderkombetar i Kimikatit	Numri EC	Numri CAS	Klasifikimi		Etiketimi			Limitet specifike te Perqendrimit, Faktoret-SH/M	Shënim
				Klas rreziku dhe Kodi/et i/e kategorise	Kodi i Deklarates se Rrezikut	Kodi/et i/e Fjales/ve Sinjalizuese, Piktogrami	Kodi i Deklarates se Rrezikut	Kodi/et shtese i/te Deklarates se Rrezikut		
611-105-00-1	sodium 4-(4-chloro-6-(*N*-ethylanilino)-1,3,5-triazin-2-ylamino)-2-(1-(2-chlorophenyl)-5-hydroxy-3-methyl-1*H*-pyrazol-4-ylazo)benzenesulfonate	407-800-2	136213-75-7	Skin Sens. 1 Aquatic Chronic 2	H317 H411	GHS07 GHS09 Wng	H317 H411			
611-106-00-7	hexasodium 4,4'-dihydroxy-3,3'-bis[2-sulfonato-4-(4-sulfonatophenylazo)phenylazo]-7,7'[*p*-phenylenebis[imino(6-chloro-1,3,5-triazine-4,2-diyl)imino]]dinaphthalene-2-sulfonate	410-180-6	157627-99-1	Eye Dam. 1	H318	GHS05 Dgr	H318			
611-107-00-2	potassium sodium 4-(4-chloro-6-(3,6-disulfonato-7-(5,8-disulfonato-naphthalen-2-ylazo)-8-hydroxy-naphthalen-1-ylamino)-1,3,5-triazin-2-ylamino)-5-hydroxy-6-(4-(2-sulfatoethanesulfonyl)-phenylazo)-naphthalene-1,7-disulfonate	412-490-7	—	Skin Sens. 1	H317	GHS07 Wng	H317			
611-108-00-8	disodium 5-((4-((4-chloro-3-sulfonatophenyl)azo)-1-naphthyl)azo)-8-(phenylamino)-1-naphthalenesulfonate	413-600-6	6527-62-4	Aquatic Chronic 3	H412	—	H412			
611-109-00-3	produkte reaksioni i: copper(II) sulfate dhe tetrasodium 2,4-bis[6-(2-methoxy-5-sulfonatophenylazo)-5-hydroxy-7-sulfonato-2-naphthylamino]-6-(2-hydroxyethylamino)-1,3,5-triazine (2:1)	407-710-3	—	Aquatic Chronic 2	H411	GHS09	H411			

Numri Index	Identifikimi Nderkombetar i Kimikatit	Numri EC	Numri CAS	Klasifikimi		Etiketimi			Limitet specifike te Perqendrimit, Faktoret-SH/M	Shënim
				Klas rreziku dhe Kodi/et i/e kategorise	Kodi i Deklarates se Rrezikut	Kodi/et i/e Fjales/ve Sinjalizuese, Piktogrami	Kodi i Deklarates se Rrezikut	Kodi/et shtese i/te Deklarates se Rrezikut		
611-110-00-9	tetra-sodium/lithium 4,4'-bis-(8-amino-3,6-disulfonato-1-naphthol-2-ylazo)-3-methylazo-benzene	408-210-8	124605-82-9	Skin Sens. 1 Aquatic Chronic 2	H317 H411	GHS07 GHS09 Wng	H317 H411			
611-111-00-4	disodium 2-[[4-(2-chloro-ethylsulfonyl)phenyl]-[(2-hydroxy-5-sulfo-3-[3-[2-(2-(sul-fooxy)ethylsulfonyl)ethylazo]-4-sulfobenzoato(3-)cuprate(1-)	414-230-8	—	Skin Sens. 1	H317	GHS07 Wng	H317			
611-112-00-X	tetrasodium 4-hydroxy-5-[4-[3-(2-sulfatoethanesulfonyl)pheny-lamino]-6-morpholin-4-yl-1,3,5-triazin-2-ylamino]-3-(1-sulfon-atonaphthalen-2-ylazo)naph-thalene-2,7-disulfonate	413-070-6	—	Skin Sens. 1	H317	GHS07 Wng	H317			
611-113-00-5	lithium sodium (2-(((5-((2,5-dichlorophenyl)azo)-2-hydro-xyphenyl)methylene)amino)ben-zoato(2-))(2-((4,5-dihydro-3-methyl-5-oxo-1-phenyl-1*H*-pyrazol-4-yl)azo)-5-sulfoben-zoato(3-)) chromate(2-)	414-280-0	149626-00-6	Aquatic Chronic 2	H411	GHS09	H411			
611-114-00-0	lithium sodium (4-((5-chloro-2-hydroxyphenyl)azo)-2,4-dihydro-5-methyl-3*H*-pyrazol-3-onato(2-))(3-((4,5-dihydro-3-methyl-1-(4-methylphenyl)-5-oxo-1*H*-pyrazol-4-yl)azo)-4-hydroxy-5-nitrobenzenesulfon-ato(3-)) chromate(2-)	414-250-7	149564-66-9	Acute Tox. 4 * Eye Dam. 1 Aquatic Chronic 3	H302 H318 H412	GHS05 GHS07 Dgr	H302 H318 H412			

Numri Index	Identifikimi Nderkombetar i Kimikatit	Numri EC	Numri CAS	Klasifikimi		Etiketimi			Limitet specifike te Perqendrimit, Faktoret-SH/M	Shënim
				Klas rreziku dhe Kodi/et i/e kategorise	Kodi i Deklarates se Rrezikut	Kodi/et i/e Fjales/ve Sinjalizuese, Piktogrami	Kodi i Deklarates se Rrezikut	Kodi/et shtese i/te Deklarates se Rrezikut		
611-115-00-6	trilithium bis(4-((4-(diethy–lamino)-2-hydroxyphenyl)azo)-3-hydroxy-1-naphthalenesulfon–ato(3-))chromate(3-)	414-290-5	149564-65-8	Acute Tox. 4 * Aquatic Chronic 3	H302 H412	GHS07 Wng	H302 H412			
611-116-00-1	Mas reaksioni i: trisodium 5-{4-chloro-6-[2-(2,6-dichloro-5-cyanopyrimidin-4-ylamino)-propylamino]-1,3,5-triazin-2-ylamino}-4-hydroxy-3-(1-sulfonatonaphthalene-2-ylazo)-naphthalene-2,7-disulfonate; trisodium 5-{4-chloro-6-[2-(2,6-dichloro-5-cyanopyrimidin-4-ylamino)-1-methyl-ethylamino]-1,3,5-triazin-2-ylamino}-4-hydroxy-3-(1-sulfonatonaph–thalene-2-ylazo)-naphthalene-2,7-disulfonate; trisodium 5-{4-chloro-6-[2-(4,6-dichloro-5-cyanopyrimidin-2-ylamino)-propylamino]-1,3,5-triazin-2-ylamino}-4-hydroxy-3-(1-sulfonatonaphthalen-2-ylazo)-naphthalene-2,7-disulfonate; trisodium 5-{4-chloro-6-[2-(4,6-dichloro-5-cyanopyrimidin-2-ylamino)-1-methyl-ethylamino]-1,3,5-triazin-2-ylamino}-4-hydroxy-3-(1-sulfonatonaph–thalen-2-ylazo)-naphthalene-2,7-Disulfonate	414-620-8	—	Eye Dam. 1 Skin Sens. 1	H318 H317	GHS05 GHS07 Dgr	H318 H317			

Numri Index	Identifikimi Nderkombetar i Kimikatit	Numri EC	Numri CAS	Klasifikimi		Etiketimi			Limitet specifike te Perqendrimit, Faktoret-SH/M	Shënim
				Klas rreziku dhe Kodi/et i/e kategorise	Kodi i Deklarates se Rrezikut	Kodi/et i/e Fjales/ve Sinjalizuese, Piktogrami	Kodi i Deklarates se Rrezikut	Kodi/et shtese i/te Deklarates se Rrezikut		
611-117-00-7	1,3-bis{6-fluoro-4-[1,5-disulfo-4-(3-aminocarbonyl-1-ethyl-6-hydroxy-4-methyl-pyrid-2-on-5-ylazo)-phenyl-2-ylamino]-1,3,5-triazin-2-ylamino}propane lithium-, sodium salt	415-100-3	149850-29-3	Skin Sens. 1	H317	GHS07 Wng	H317			
611-118-00-2	sodium 1,2-bis[4-[4-{4-(4-sulfophenylazo)-2-sulfopheny–lazo}-2-ureido-phenyl-amino]-6-fluoro-1,3,5-triazin-2-ylamino]-propane, sodium salt	413-990-8		Skin Sens. 1	H317	GHS07 Wng	H317			
611-119-00-8	tetrasodium 4-[4-chloro-6-(4-methyl-2-sulfophenylamino)-1,3,5-triazin-2-ylamino]-6-(4,5-dimethyl-2-sulfophenylazo)-5-hydroxynaphthalene-2,7-disulfonate	415-400-4	148878-22-2	Eye Dam. 1 Skin Sens. 1	H318 H317	GHS05 GHS07 Dgr	H318 H317			
611-120-00-3	5-{4-[5-amino-2-[4-(2-sulfoxy–ethylsulfonyl)phenylazo]-4-sulfo-phenylamino]-6-chloro-1,3,5-triazin-2-ylamino}-4-hydroxy-3-(1-sulfo-naphthalen-2-ylazo)-naphthalene-2,7-disulfonicacid sodium salt	418-340-7	157707-94-3	Eye Dam. 1 Aquatic Chronic 3	H318 H412	GHS05 Dgr	H318 H412			

Numri Index	Identifikimi Nderkombetar i Kimikatit	Numri EC	Numri CAS	Klasifikimi		Etiketimi			Limitet specifike te Perqendrimit, Faktoret-SH/M	Shënim
				Klas rreziku dhe Kodi/et i/e kategorise	Kodi i Deklarates se Rrezikut	Kodi/et i/e Fjales/ve Sinjalizuese, Piktogrami	Kodi i Deklarates se Rrezikut	Kodi/et shtese i/te Deklarates se Rrezikut		
611-121-00-9	Komponet kryesore te 6 (isomer): asym. 1:2 Cr(III)-complex of: A: 3-hydroxy-4-(2-hydroxy- naphthalene-1-ylazo)naph– thalene-1-sulfonic acid, Na-salt and B: 1-[2-hydroxy-5-(4- methoxy-phenylazo)pheny–lazo]naphthalene-2-ol; main component 8 (isomer): asym. 1:2 Cr-complex of: A: 3-hydroxy-4-(2-hydroxy-naph–thalene-1-ylazo)-naphthalene-1-sulfonic acid, Na-salt dheB: 1-[2-hydroxy-5-(4-methoxy-phenylazo)-phenylazo]-naph–thalene-2-ol	417-280-9	30785-74-1	Eye Dam. 1 Aquatic Acute 1 Aquatic Chronic 1	H318 H400 H410	GHS05 GHS09 Dgr	H318 H410			
611-122-00-4	hexasodium (di[*N*-(3-(4-[5-(5-amino-3-methyl-1-phenylpy–razol-4-yl-azo)-2,4-disulfo-anilino]-6-chloro-1,3,5-triazin-2-ylamino)phenyl)-sulfamoyl](di-sulfo)-phthalocyaninato)nickel	417-250-5	151436-99-6	Eye Dam. 1 Skin Sens. 1	H318 H317	GHS05 GHS07 Dgr	H318 H317			
611-123-00-X	3-(2,4-bis(4-((5-(4,6-bis(2-amin–opropylamino)-1,3,5-triazin-2-ylamino)-4-hydroxy-2,7-disulfonaphthalen-3-yl)azo)phenylamino)-1,3,5-triazin-6-ylamino)propyldiethy–lammonium lactate	424-310-4	178452-66-9	Eye Dam. 1	H318	GHS05 Dgr	H318			

Numri Index	Identifikimi Nderkombetar i Kimikatit	Numri EC	Numri CAS	Klasifikimi		Etiketimi			Limitet specifike te Perqendrimit, Faktoret-SH/M	Shënim
				Klas rreziku dhe Kodi/et i/e kategorise	Kodi i Deklarates se Rrezikut	Kodi/et i/e Fjales/ve Sinjalizuese, Piktogrami	Kodi i Deklarates se Rrezikut	Kodi/et shtese i/te Deklarates se Rrezikut		
611-124-00-5	Mas reaksioni i: pentasodium 5-amino-3-(5-{4-chloro-6-[4-(2-sulfoxyethoxysulfonato)phenylamino]-1,3,5-triazin-2-ylamino}-2-sulfonatophenylazo)-6-[5-(2,3-dibromopropionylamino)-2-sulfonatophenylazo]-4-hydroxynaphthalene-2,7-disulfonate; pentasodium 5-amino-6-[5-(2-bromoacryloylamino)-2-sulfonatophenylazo]-3-(5-{4-chloro-6-[4-(2-sulfoxyethoxysulfonato)phenylamino]-1,3,5-triazin-2-ylamino}-2-sulfonatophenylazo)-4-hydroxynaphthalene-2,7-disulfonate; tetrasodium 5-amino-3-[5-{4-chloro-6-[4-(vinylsulfonyl)phenylamino]-1,3,5-triazin-2-ylamino}-2-sulfonatophenylazo]-6-[5-(2,3-dibromopropionylamino)-2-sulfonatophenylazo]-4-hydroxynaphthalene-2,7-disulfonate	424-320-9		Eye Dam. 1 Aquatic Chronic 2	H318 H411	GHS05 GHS09 Dgr	H318 H411			
611-125-00-0	Mas reaksioni i: Disodium 6-[3-carboxy-4,5-dihydro-5-oxo-4-sulfonatophenyl)pyrazolin-4-yl-azo]-3-[2-oxido-4-(ethensulfonyl)-5-methoxyphenylazo]-4-oxidonaphthalene-2-sulfonate copper (II) complex; Disodium 6-[3-carboxy-4,5-dihydro-5-oxo-4-sulfonatophenyl)pyrazolin-4-yl-azo]-3-[2-oxido-4-(2-hydroxyethylsulfonyl)-5-methoxyphenylazo]-4-oxidonaphthalene-2-sulfonate copper (II) complex	423-940-7	—	Eye Dam. 1 Aquatic Chronic 2	H318 H411	GHS05 GHS09 Dgr	H318 H411			

Numri Index	Identifikimi Nderkombetar i Kimikatit	Numri EC	Numri CAS	Klasifikimi		Etiketimi			Limitet specifike te Perqendrimit, Faktoret-SH/M	Shënim
				Klas rreziku dhe Kodi/et i/e kategorise	Kodi i Deklarates se Rrezikut	Kodi/et i/e Fjales/ve Sinjalizuese, Piktogrami	Kodi i Deklarates se Rrezikut	Kodi/et shtese i/te Deklarates se Rrezikut		
611-126-00-6	2,6-bis-(2-(4-(4-amino-phenylamino)-phenylazo)-1,3-dimethyl-3*H*-imidazolium)-4-dimethylamino-1,3,5-triazine, dichloride	424-120-1	174514-06-8	Eye Dam. 1 Aquatic Acute 1 Aquatic Chronic 1	H318 H400 H410	GHS05 GHS09 Dgr	H318 H410			
611-127-00-1	pentasodium 4-amino-6-(5-(4-(2-ethyl-phenylamino)-6-(2-sulfatoethanesulfonyl)-1,3,5-triazin-2-ylamino)-2-sulfonatophenylazo)-5-hydroxy-3-(4-(2-sulfatoethanesulfonyl)phenylazo)naphthalene-2,7-disulfonate	423-790-2	—	Eye Dam. 1 Skin Sens. 1 Aquatic Chronic 3	H318 H317 H412	GHS05 GHS07 Dgr	H318 H317 H412			G
611-128-00-7	*N*,*N'*-bis{6-chloro-4-[6-(4-vinylsulfonylphenylazo)-2,7-disulfonicacid-5-hydroxynapht-4-ylamino]-1,3,5-triazin-2-yl}-*N*-(2-hydroxyethyl)ethane-1,2-diamine, sodium salt	419-500-9	171599-85-2	Eye Dam. 1 Skin Sens. 1	H318 H317	GHS05 GHS07 Dgr	H318 H317			

Numri Index	Identifikimi Nderkombetar i Kimikatit	Numri EC	Numri CAS	Klasifikimi		Etiketimi			Limitet specifike te Perqendrimit, Faktoret-SH/M	Shënim
				Klas rreziku dhe Kodi/et i/e kategorise	Kodi i Deklarates se Rrezikut	Kodi/et i/e Fjales/ve Sinjalizuese, Piktogrami	Kodi i Deklarates se Rrezikut	Kodi/et shtese i/te Deklarates se Rrezikut		
611-129-00-2	Mas reaksioni i: 5-[(4-[(7-amino-1-hydroxy-3-sulfo-2-naphthyl)azo]-2,5-diethoxyphe–nyl)azo]-2-[(3-phosphonophe–nyl)azo]benzoic acid; 5-[(4-[(7-amino-1-hydroxy-3-sulfo-2-naphthyl)azo]-2,5-diethoxyphenyl)azo]-3-[(3-phos–phonophenyl)azo]benzoic acid	418-230-9	163879-69-4	Expl. 1.3 **** Repr. 2 STOT RE 2 * Skin Sens. 1 Aquatic Chronic 2	H203 H361f *** H373 ** H317 H411	GHS01 GHS08 GHS07 GHS09 Dgr	H203 H361f *** H373 ** H317 H411			
611-130-00-8	tetra-ammonium 2-[6-[7-(2-carboxylato-phenylazo)-8-hydroxy-3,6-disulfonato-1-naph–thylamino]-4-hydroxy-1,3,5-triazin-2-ylamino]benzoate	418-520-5	183130-96-3	Eye Irrit. 2 Aquatic Chronic 3	H319 H412	GHS07 Wng	H319 H412			
611-131-00-3	2-[2-hydroxy-3-(2-chlorophe–nyl)carbamoyl-1-naphthylazo]-7-[2-hydroxy-3-(3-methylphe–nyl)carbamoyl-1-naphthy–lazo]fluoren-9-one	420-580-2	151798-26-4	Repr. 1B Aquatic Chronic 4	H360D *** H413	GHS08 Dgr	H360D *** H413			
611-132-00-9	pentasodium bis{7-[4-(1-butyl-5-cyano-1,2-dihydro-2-hydroxy-4-methyl-6-oxo-3-pyridy–lazo)phenylsulfonylamino]-5'-nitro-3,3'-disulfonatonaph–thalene-2-azobenzene-1,2'-diolato} chromate (III)	419-210-2	178452-71-6	Eye Dam. 1 Aquatic Chronic 3	H318 H412	GHS05 Dgr	H318 H412			

Numri Index	Identifikimi Nderkombetar i Kimikatit	Numri EC	Numri CAS	Klasifikimi		Etiketimi			Limitet specifike te Perqendrimit, Faktoret-SH/M	Shënim
				Klas rreziku dhe Kodi/et i/e kategorise	Kodi i Deklarates se Rrezikut	Kodi/et i/e Fjales/ve Sinjalizuese, Piktogrami	Kodi i Deklarates se Rrezikut	Kodi/et shtese i/te Deklarates se Rrezikut		
611-133-00-4	Produkte nga procesi i kompleksève te azongjyrosura te hekurit te perftuara nga bashkimi i nje perzierje te diazotizuar 2-amino-1-hydroxybenzene-4-sulfanilide Dhe 2-amino-1-hydroxybenzene-4-sulfonamide me resorcin, perzierja e perftuar e dorezuar me pas ne nje reaksion te dyre bashkimi me nje perzierje te diazotizuar 3-aminobenzene-1-sulfonic acid (metanilic acid) dhe 4'-amino-4-nitro-1,1'-diphenylamine-2-sulfonic acid dhe metalizimin e klorurit te hekurit, kripe natriumi	419-260-5	—	Eye Dam. 1 Aquatic Chronic 2	H318 H411	GHS05 GHS09 Dgr	H318 H411			
611-134-00-X	trisodium 2-{α[2-hydroxy-3-[4-chloro-6-[4-(2,3-dibromopro–pionylamino)-2-sulfonatopheny–lamino]-1,3,5-triazin-2-ylamino]-5-sulfonatophenylazo]-benzylidenehydrazino}-4-sulfon–atobenzoate, copper complex	423-770-3	—	Eye Dam. 1 Aquatic Chronic 2	H318 H411	GHS05 GHS09 Dgr	H318 H411			
611-135-00-5	Produkt reaksioni i: 2-[[4-amino-2-ureidophenylazo]-5-[(2- (sulfooxy)ethyl) sulfonyl]]ben– zenesulfonic acid me 2,4,6-trifluoropyrimidine dhe hidrolize te pjeseshme te derivateve perkatese te vinylsulfonyl, kalium i perzier/krip natriumi	424-250-9	—	Eye Dam. 1 Aquatic Chronic 3	H318 H412	GHS05 Dgr	H318 H412			

Numri Index	Identifikimi Nderkombetar i Kimikatit	Numri EC	Numri CAS	Klasifikimi		Etiketimi			Limitet specifike te Perqendrimit, Faktoret-SH/M	Shënim
				Klas rreziku dhe Kodi/et i/e kategorise	Kodi i Deklarates se Rrezikut	Kodi/et i/e Fjales/ve Sinjalizuese, Piktogrami	Kodi i Deklarates se Rrezikut	Kodi/et shtese i/te Deklarates se Rrezikut		
611-136-00-0	2-{4-(2-ammoniopropylamino)-6-[4-hydroxy-3-(5-methyl-2-methoxy-4-sulfamoylpheny–lazo)-2-sulfonatonaphth-7-ylamino]-1,3,5-triazin-2-ylamino}-2-aminopropyl formate	424-260-3	—	Repr. 2 Eye Dam. 1 Aquatic Chronic 2	H361f *** H318 H411	GHS05 GHS08 GHS09 Dgr	H361f *** H318 H411			
611-137-00-6	6-*tert*-butyl-7-chloro-3-tridecyl-7,7a-dihydro-1*H*-pyrazolo[5,1-c]-1,2,4-triazole	419-870-1	159038-16-1	Aquatic Chronic 4	H413	—	H413			
611-138-00-1	2-(4-aminophenyl)-6-*tert*-butyl-1*H*-pyrazolo[1,5-b][1,2,4]triazole	415-910-7	152828-25-6	Skin Sens. 1 Aquatic Chronic 2	H317 H411	GHS07 GHS09 Wng	H317 H411			
611-139-00-7	produkt reaksioni i: C.I. Leuco Sulfur Black 1 me (3-chloro-2-hydroxypropyl)trimethylam–monium chloride	424-510-1	—	Eye Dam. 1 Aquatic Chronic 2	H318 H411	GHS05 GHS09 Dgr	H318 H411			
611-140-00-2	azafenidin (ISO); 2-(2,4-dichloro-5-prop-2-ynylo–xyphenyl)-5,6,7,8-tetrahydro-1,2,4-triazolo[4,3-a]pyridin-3(2*H*)-one	—	68049-83-2	Repr. 1B STOT RE 2 * Aquatic Acute 1 Aquatic Chronic 1	H360Df H373 ** H400 H410	GHS08 GHS09 Dgr	H360Df H373 ** H410		M = 1 000	
611-141-00-8	5-(4-[4-[4-(3,5-dicarboxy-phenyl-azo)phenylamino]-6-morpholin-4-yl-1,3,5-triazin-2-ylamino]phenylazo)isophthalic acid, perzierje monosodium dhe kripe diammonium	414-410-6	—	Eye Dam. 1 Skin Sens. 1	H318 H317	GHS05 GHS07 Dgr	H318 H317			

Numri Index	Identifikimi Nderkombetar i Kimikatit	Numri EC	Numri CAS	Klasifikimi		Etiketimi			Limitet specifike te Perqendrimit, Faktoret-SH/M	Shënim
				Klas rreziku dhe Kodi/et i/e kategorise	Kodi i Deklarates se Rrezikut	Kodi/et i/e Fjales/ve Sinjalizuese, Piktogrami	Kodi i Deklarates se Rrezikut	Kodi/et shtese i/te Deklarates se Rrezikut		
611-142-00-3	Produkte te nen-procesit perkufizuar si materiale te poliazotura te perftuara nga bashkimi i 4-[4-(1-amino-8-hydroxy-3,6-disulfo-2-naphthy–lazo)phenylsulfonylamino]ben–zenediazonium me masen e reaksionit te 4-carboxy benzenedia–zonium dhe diphenylamine-3- sulfo-4,4'-bisdiazonium, dhe bashkime te tjera te perftuara me mas reaksioni te naphth-2-ol dhe 3-aminop– henol, kripa natriumi; klorur natriumi	425-740-5	—	Eye Dam. 1 Aquatic Chronic 3	H318 H412	GHS05 Dgr	H318 H412			
611-143-00-9	Mas reaksioni i: trisodium 2-(2-[α-(2-carboxylato-κ-*O*-4-sulfonatophenylazo)benzyli–dene]hydrazino-κ-*N*')-6-(2,6-difluoropyrimidin-4-ylamino)-4-sulfonatophenolatocuprate (II); trisodium 2-(2-[α-(2-carboxylato-κ-*O*-4-sulfonatop–henylazo)benzylidene]hy–drazino-κ-*N*')-6-(4,6-difluor–opyrimidin-2-ylamino)-4-sulfon–atophenolatocuprate (II)	428-260-4	—	Eye Dam. 1	H318	GHS05 Dgr	H318			

Numri Index	Identifikimi Nderkombetar i Kimikatit	Numri EC	Numri CAS	Klasifikimi		Etiketimi			Limitet specifike te Perqendrimit, Faktoret-SH/M	Shënim
				Klas rreziku dhe Kodi/et i/e kategorise	Kodi i Deklarates se Rrezikut	Kodi/et i/e Fjales/ve Sinjalizuese, Piktogrami	Kodi i Deklarates se Rrezikut	Kodi/et shtese i/te Deklarates se Rrezikut		
611-144-00-4	Mas reaksioni i: 7-amino-3,8-bis-[4-(2-sulfoxyethylsulfo-nyl)phenylazo]-4-hydroxynaph-thalene-2-sulfonic acid, Na/K salt; 7-amino-3-[4-(2-sulfoxyethylsul-fonyl)phenylazo]-4-hydroxy-8-[4-(2-sulfoxyethylsulfonyl)-2-sulfophenylazo]naphthalene-2-sulfonic acid, Na/K salt; 7-amino-8-[4-(2-sulfoxyethylsul-fonyl)-phenylazo]-4-hydroxy-3-[4-(2-sulfoxyethylsulfonyl)-2-sulfophenylazo]naphthalene-2-sulfonic acid, Na/K salt; 7-amino-3,8-bis-[4-(2-sulfoxy-ethylsulfonyl)-2-sulfopheny-lazo]-4-hydroxynaphthalene-2-sulfonic acid, Na/K salt	429-070-4	214362-06-8	Eye Dam. 1	H318	GHS05 Dgr	H318			
611-145-00-X	Mas reaksioni i: tetrasodium 3- (1,5-disulfonatonaphthalene-2-ylazo)-4-hydroxy-7-{]4-chloro-6-[}4-(2-sulfoxyethylsulfo-nyl)phenylamino{]-1,3,5-triazine-2-ylamino[}naph-thalene-2-sulfonate; 3-(2,5-disulfophenylazo)-4-hydroxy-7-{]4-chloro-6-[}4-(2-sulfoxyethylsulfonyl)pheny-lamino{]-1,3,5-triazine-2-ylamino[}naphthalene-2-sulfonic acid, sodium salt	429-440-5	—	Eye Dam. 1	H318	GHS05 Dgr	H318			

Numri Index	Identifikimi Nderkombetar i Kimikatit	Numri EC	Numri CAS	Klasifikimi		Etiketimi			Limitet specifike te Perqendrimit, Faktoret-SH/M	Shënim
				Klas rreziku dhe Kodi/et i/e kategorise	Kodi i Deklarates se Rrezikut	Kodi/et i/e Fjales/ve Sinjalizuese, Piktogrami	Kodi i Deklarates se Rrezikut	Kodi/et shtese i/te Deklarates se Rrezikut		
611-146-00-5	Mas reaksioni i: pentasodium 3-(4-(4-(7-(2,4-diamino-5-sulfonato-3-(4-sulfonatophenylazo)phenylazo)-1-hydroxy-3-sulfonatonaphthalen-2-ylazo)-2-sulfonatophenylamino)phenylazo)-4-hydroxy-6-(2-oxo-1-phenylcarbamoylpropylazo)naphthalene-2-sulfonate; pentasodium 6-((2,4-diamino-5-sulfonatophenyl)azo)-3-((4-((4-((7-((2,4-diamino-5-sulfonatophenyl)azo)-1-hydroxy-3-sulfonatonaphthalen-2-yl)azo)phenyl)amino)-2-sulfonatophenyl)azo)-4-hydroxynaphthalene-2-sulfonate; pentasodium 6-((2,4-diamino-5-sulfonato-3-((4-sulfonatophenyl)azo)phenyl)azo)-3-((4-((4-((1,7-dihydroxy-3-sulfonatonaphthalen-2-yl)azo)-2-sulfonatophenyl)amino)phenyl)azo)-4-hydroxynaphthalene-2-sulfonate; hexasodium 6-((2,4-diamino-5-sulfonatophenyl)azo)-3-((4-((4-((7-((2,4-diamino-5-sulfonato-3-((4-sulfonatophenyl)azo)phenyl)azo)-1-hydroxy-3-sulfonatonaphthalen-2-yl)azo)-2-sulfonatophenyl)amino)phenyl)azo)-4-hydroxynaphthalene-2-sulfonate	430-070-1	—	Aquatic Chronic 2	H411	GHS09	H411			

Numri Index	Identifikimi Nderkombetar i Kimikatit	Numri EC	Numri CAS	Klasifikimi		Etiketimi			Limitet specifike te Perqendrimit, Faktoret-SH/M	Shënim
				Klas rreziku dhe Kodi/et i/e kategorise	Kodi i Deklarates se Rrezikut	Kodi/et i/e Fjales/ve Sinjalizuese, Piktogrami	Kodi i Deklarates se Rrezikut	Kodi/et shtese i/te Deklarates se Rrezikut		
611-147-00-0	sodium, potassium, lithium 5-amino-3,6-bis(5-(4-chloro-6-(methyl-(2-methylaminoace–tyl)amino)-1,3,5-triazin-2-ylamino)-2-sulfonatophenylazo)-4-hydroxynaphthalene-2,7-disulfonate	430-090-0	205764-96-1	Eye Dam. 1 Skin Sens. 1	H318 H317	GHS05 GHS07 Dgr	H318 H317			
611-148-00-6	Mas reaksioni i: 2-(3-(2,6-dichloro-4-nitrophenylazo)car–bazol-9-yl)ethanol; 2-(2-(3-(2,6-dichloro-4-nitro-phenylazo)-carbazol-9-yl)-ethoxy)ethanol; 3-(2,6-dichloro-4-nitropheny–lazo)carbazol	429-590-1	—	Skin Sens. 1 Aquatic Acute 1 Aquatic Chronic 1	H317 H400 H410	GHS07 GHS09 Wng	H317 H410			
611-149-00-1	2-(2-chloroacetoxy)ethyl 3-((4-(2,5-dichloro-4-fluorosulfonylp–henylazo)-3-methylphenyl)ethy–lamino)propionate	427-570-7	193486-83-8	Aquatic Chronic 2	H411	GHS09	H411			
611-150-00-7	tetralithium 2-[6-[7-[2-(carboxy–lato)phenylazo]-8-hydroxy-3,6-disulfonato-1-naphthylamino]-4-hydroxy-1,3,5-triazine-2-ylamino]benzoate	440-460-3	—	Eye Irrit. 2 Aquatic Chronic 3	H319 H412	GHS07 Wng	H319 H412			

Numri Index	Identifikimi Nderkombetar i Kimikatit	Numri EC	Numri CAS	Klasifikimi		Etiketimi			Limitet specifike te Perqendrimit, Faktoret-SH/M	Shënim
				Klas rreziku dhe Kodi/et i/e kategorise	Kodi i Deklarates se Rrezikut	Kodi/et i/e Fjales/ve Sinjalizuese, Piktogrami	Kodi i Deklarates se Rrezikut	Kodi/et shtese i/te Deklarates se Rrezikut		
611-151-00-2	chrysoidine; 4-(phenylazo)benzene-1,3-diamine	207-803-7	495-54-5	Muta. 2 Acute Tox. 4 * Skin Irrit. 2 Aquatic Acute 1 Aquatic Chronic 1	H341 H302 H315 H400 H410	GHS08 GHS07 GHS09 Wng	H341 H302 H315 H410			
611-152-00-8	chrysoidine monohydrochloride; 4-phenylazophenylene-1,3-diamine monohydrochloride; [1] chrysoidine monoacetate; 4-(phenylazo)benzene-1,3-diamine monoacetate; [2] chrysoidine acetate; 4-(phenylazo)benzene-1,3-diamine acetate; [3] chrysoidine-*p*-dodecylbenzene–sulfonate; dodecylbenzenesulfonic acid, komponime me 4-(pheny–lazo)benzene-1,3-diamine (1:1); [4] chrysoidine dihydrochloride; 4-(phenylazo)benzene-1,3-diamine dihydrochloride; [5] chrysoidine sulfate; bis[4-(phenylazo)benzene-1,3-diamine] sulfate [6]	208-545-8 [1] 278-290-5 [2] 279-116-0 [3] 264-409-8 [4] 281-549-5 [5] 282-432-1 [6]	532-82-1 [1] 75660-25-2 [2] 79234-33-6 [3] 63681-54-9 [4] 83968-67-6 [5] 84196-22-5 [6]	Muta. 2 Acute Tox. 4 * Skin Irrit. 2 Eye Dam. 1 Aquatic Acute 1 Aquatic Chronic 1	H341 H302 H315 H318 H400 H410	GHS05 GHS08 GHS07 GHS09 Dgr	H341 H302 H315 H318 H410			

Numri Index	Identifikimi Nderkombetar i Kimikatit	Numri EC	Numri CAS	Klasifikimi		Etiketimi			Limitet specifike te Perqendrimit, Faktoret-SH/M	Shënim
				Klas rreziku dhe Kodi/et i/e kategorise	Kodi i Deklarates se Rrezikut	Kodi/et i/e Fjales/ve Sinjalizuese, Piktogrami	Kodi i Deklarates se Rrezikut	Kodi/et shtese i/te Deklarates se Rrezikut		
611-153-00-3	chrysoidine C_{10-14}-alkyl derivatives; benzenesulfonic acid, mono-C_{10-14}-alkyl derivatives, komponime me 4-(phenylazo)-1,3-benzene-diamine; [1] chrysoidine komponim me dibutylnaphthalene sulfonic acid; dibutylnaphthalenesulfonic acid, komponim me 4-(phenylazo)benzene-1,3-diamine (1:1) [2]	286-946-7 [1] 304-236-8 [2]	85407-90-5 [1] 94247-67-3 [2]	Muta. 2 Acute Tox. 4 * Skin Irrit. 2 Eye Dam. 1	H341 H302 H315 H318	GHS05 GHS08 GHS07 Dgr	H341 H302 H315 H318			
611-154-00-9	Trisodium 5-benzamido-4-hydroxy-3-(4-methyl-2-sulfonatophenylazo)naphthalene-2,7-disulfonate	403-670-6	92408-46-3	Aquatic Chronic 3	H412	—	H412			
611-155-00-4	4,4'-oxybis(benzenesulfonylazide)	431-850-4	7456-68-0	Expl. 1.1**** STOT RE 2 * Aquatic Acute 1 Aquatic Chronic 1	H201 H373** H400 H410	GHS01 GHS08 GHS09 Dgr	H201 H373** H410			
611-156-00-X	Triammonium 4-[4-[7-(4-carboxylatoanilino)-1-hydroxy-3-sulfonato-2-naphthylazo]-2,5-dimethoxyphenylazo]benzoate	432-270-4	221354-37-6	Repr. 2 STOT RE 2 * Aquatic Chronic 2	H361f*** H373** H411	GHS08 GHS09 Wng	H361f*** H373** H411			

Numri Index	Identifikimi Nderkombetar i Kimikatit	Numri EC	Numri CAS	Klasifikimi		Etiketimi			Limitet specifike te Perqendrimit, Faktoret-SH/M	Shënim
				Klas rreziku dhe Kodi/et i/e kategorise	Kodi i Deklarates se Rrezikut	Kodi/et i/e Fjales/ve Sinjalizuese, Piktogrami	Kodi i Deklarates se Rrezikut	Kodi/et shtese i/te Deklarates se Rrezikut		
611-157-00-5	benzenesulfonic acid, 3,3'-(methylenebis((dihydroxyphenylene)azo))bis-, potassium sodium salt; potassium sodium 3-[(*E*)-(6-{]3,4-dihydroxy-2-[}(*Z*)-(3-sulfonatophenyl)diazenyl{]benzyl[}-2,3-dihydroxyphenyl)diazenyl]benzenesulfonate	432-590-4	243869-48-9	Eye Irrit. 2 Aquatic Chronic 3	H319 H412	GHS07 Wng	H319 H412			
611-158-00-0	Produkt reaksioni i: 2,3,4,2',3', 4'-hexahydroxy-5,5'-diacethyl-diphenylmethane dhe 6-diazo-5,6-dihydro-5-oxo-1-naphthalenesulfonylchloride dhe 3-diazo-3,4-dihydro-6-methoxy-4-oxo-1-naphthalenesulfonylchloride	421-520-8	—	**** Aquatic Chronic 4	**** H413	****	**** H413			
611-159-00-6	Disodium 4-amino-6-((4-((4-(2,4-diaminophenyl)azo)phenylsulfamoyl)phenyl)azo)-5-hydroxy-3-((4-nitrophenyl)azo)naphthalene-2,7-disulfonate	421-880-6	—	Eye Dam. 1 Aquatic Chronic 3	H318 H412	GHS05 Dgr	H318 H412			

Numri Index	Identifikimi Nderkombetar i Kimikatit	Numri EC	Numri CAS	Klasifikimi		Etiketimi			Limitet specifike te Perqendrimit, Faktoret-SH/M	Shënim
				Klas rreziku dhe Kodi/et i/e kategorise	Kodi i Deklarates se Rrezikut	Kodi/et i/e Fjales/ve Sinjalizuese, Piktogrami	Kodi i Deklarates se Rrezikut	Kodi/et shtese i/te Deklarates se Rrezikut		
611-160-00-1	Mas reaksioni i: 1,1,1-tris(phenyl-4'-(3"-diazo-3",4"-dihydro-4"-oxo-naphthalene-1"-sulfonato)ethane; 1,1,1-tris(phenyl-4'-(6"-diazo-5",6"-dihydro-5"-oxo-naphthalene-1"-sulfonato)ethane; produkt reaksioni i 1,1,1-tris(*p*-hydroxyphenyl)ethane me 6-diazo-5,6-dihydro-5-oxo-1-naph–thylsulfonylchloride dhe 3-diazo-3,4-dihydro-4-oxo-1-naph–thylsulfonylchloride (2:1); produkt reaksioni i 1,1,1-tris(*p*- hydroxyphenyl)ethane me 6- diazo-5,6-dihydro-5-oxo-1-naph–thylsulfonylchloride dhe 3-diazo-3,4-dihydro-4-oxo-1-naph–thylsulfonylchloride (1:2)	422-760-6	—	**** Aquatic Chronic 4	**** H413	****	**** H413			
611-161-00-7	trisodium [1,2'-(2-(8-amino-3,5-disulfonatonaphthalene)azo)-(4'-nitrobenzene)diolato-*O*,*O*,*N*][(*Z*)-2,2-((phenylcarba–moylprop-1'-enyl)azo)-5-sulfa–moylbenzene)diolato-*O*,*O*,*N*]chromate(III)	423-100-1	—	Eye Dam. 1	H318	GHS05 Dgr	H318			
611-162-00-2	2,4-bis(((2-(dimethyl–ammonio)ethyloxy)car–bonyl)phen-2-ylazo)benzene-1,3-diolbis(methanesulfonate)	429-600-4	—	Acute Tox. 4 * Eye Dam. 1 Aquatic Chronic 2	H302 H318 H411	GHS05 GHS07 GHS09 Dgr	H302 H318 H411			

Numri Index	Identifikimi Nderkombetar i Kimikatit	Numri EC	Numri CAS	Klasifikimi		Etiketimi			Limitet specifike te Perqendrimit, Faktoret-SH/M	Shënim
				Klas rreziku dhe Kodi/et i/e kategorise	Kodi i Deklarates se Rrezikut	Kodi/et i/e Fjales/ve Sinjalizuese, Piktogrami	Kodi i Deklarates se Rrezikut	Kodi/et shtese i/te Deklarates se Rrezikut		
611-163-00-8	2,4-bis(((2-(dimethyl–ammonio)ethyloxy)car–bonyl)phen-2-ylazo)benzene-1,3-diol sulfate	429-610-9	—	Acute Tox. 4 * Eye Dam. 1 Aquatic Chronic 2	H302 H318 H411	GHS05 GHS07 GHS09 Dgr	H302 H318 H411			
611-164-00-3	Mas reaksioni i: 2,2'-dimethyl-2,2'-azobutanenitrile; 2-methylpentanenitrile-2-azo-2'-(2'-methylpropanenitrile); 2,2'-dimethyl-2,2'-azoheptaneni–trile; 2-methylheptanenitrile-2-azo-2'-(2'-methylpropanenitrile); 2-methylheptanenitrile-2-azo-2'-(2'-methylbutanenitrile)	429-710-2	—	Self-react. D Acute Tox. 4 * Aquatic Chronic 2	H242 H302 H411	GHS02 GHS07 GHS09 Dgr	H242 H302 H411			
611-165-00-9	Mas reaksioni i: tetrasodium 4- amino-6-(5-(2,6-difluoropyri–midin-4-ylamino)-2-sulfonatop–henylazo)-5-hydroxy-3-(4-(sulfa–toethylsulfonyl)phenylazo)naph–thalene-2,7-disulfonate; tetrasodium 4-amino-6-(5-(4,6-difluoropyrimidin-2-ylamino)-2-sulfonatophenylazo)-5-hydroxy-3-(4-(2-sulfatoethylsulfo–nyl)phenylazo)naphthalene-2,7-disulfonate	431-830-5	—	Aquatic Chronic 3	H412	—	H412			

Numri Index	Identifikimi Nderkombetar i Kimikatit	Numri EC	Numri CAS	Klasifikimi		Etiketimi			Limitet specifike te Perqendrimit, Faktoret-SH/M	Shënim
				Klas rreziku dhe Kodi/et i/e kategorise	Kodi i Deklarates se Rrezikut	Kodi/et i/e Fjales/ve Sinjalizuese, Piktogrami	Kodi i Deklarates se Rrezikut	Kodi/et shtese i/te Deklarates se Rrezikut		
611-166-00-4	Mas reaksioni i: pentasodium 4-amino-5-hydroxy-3-{](E)-4-[}2-(sulfonatooxy)ethylsulfo–nyl{]phenylazo[}-6-{](E)-2-sulfonato-4-[}2-(sulfon–atooxy)ethylsulfonyl{]pheny–lazo[}naphthalene-2,7-disulfonate; tetrasodium 4-amino-5-hydroxy-3-{](E)-4-[}2-(sulfon–atooxy)ethylsulfonyl{]pheny–lazo[}-6-[(*E*)-2-sulfonato-4-(vinylsulfonyl)phenylazo{]naph–thalene-2,7-disulfonate; tetrasodium 4-amino-5-hydroxy-6-(E)-2-sulfonato-4-[}2-(sulfon–atooxy)ethylsulfonyl{]pheny–lazo[}-3-[(*E*)-4-(vinylsulfo–nyl)phenylazo]naphthalene-2,7-disulfonate	432-100-9	—	Eye Dam. 1 Aquatic Chronic 3	H318 H412	GHS05 Dgr	H318 H412			
611-167-00-X	sodium bis[tris(2-hydroxye–thyl)ammonium][6-anilino-4'-(4,8-disulfonato-2-naphthylazo)-5'-methyl-3-sulfonatonaph–thalene-2-azobenzene-1,2'-diolato]cuprate(II)	435-240-9	—	Aquatic Chronic 3	H412	—	H412			

Numri Index	Identifikimi Nderkombetar i Kimikatit	Numri EC	Numri CAS	Klasifikimi		Etiketimi			Limitet specifike te Perqendrimit, Faktoret-SH/M	Shënim
				Klas rreziku dhe Kodi/et i/e kategorise	Kodi i Deklarates se Rrezikut	Kodi/et i/e Fjales/ve Sinjalizuese, Piktogrami	Kodi i Deklarates se Rrezikut	Kodi/et shtese i/te Deklarates se Rrezikut		
611-168-00-5	Mas reaksioni i: 3-[[4-chloro-6- [[7-[(1,5-disulfo-2-naphthale–nyl)azo]-8-hydroxy-3,6-disulfo-1-naphthalenyl]amino]-1,3,5-triazin-2-yl]amino]-5-[[4-chloro-6-[[8-hydroxy-3,6-disulfo-7-[(2-sulfophenyl)azo]-1-naphthale–nyl]amino]-1,3,5-triazin-2-yl]amino]benzoic acid; 3,5-bis[[4-chloro-6-[[7-[(1,5-disulfo-2-naphthalenyl)azo]-8-hydroxy-3,6-disulfo-1-naph–thalenyl]amino]-1,3,5-triazin-2-yl]amino]benzoic acid	435-440-6	—	Eye Dam. 1	H318	GHS05 Dgr	H318			
611-169-00-0	sodium 5-(2-carboxyphenylazo)-6-hydroxynaphthalene-2-sulfonate	435-800-2	—	Aquatic Chronic 3	H412	—	H412			
611-170-00-6	Mas reaksioni i: trisodium 2-((1-(2-hydroxy-κ-*O*-5-(2-sulfon–atoethansulfonyl)phenylazo-κ-N^2)-1-phenylmethyl)azo-κ-N^1)-4-sulfonatobenzoate(5-)-κ-*O*)cu–prate(II); disodium 2-((1-(5-ethenesul-fonyl-2-hydroxy-κ-*O*-phenylazo-κ-N^2)-1-phenylmethyl)azo-κ-N^1)-4-sulfonatobenzoate-κ-*O*-(5-))cuprate(II)	435-880-9	—	Aquatic Chronic 3	H412	—	H412			

Numri Index	Identifikimi Nderkombetar i Kimikatit	Numri EC	Numri CAS	Klasifikimi		Etiketimi			Limitet specifike te Perqendrimit, Faktoret-SH/M	Shënim
				Klas rreziku dhe Kodi/et i/e kategorise	Kodi i Deklarates se Rrezikut	Kodi/et i/e Fjales/ve Sinjalizuese, Piktogrami	Kodi i Deklarates se Rrezikut	Kodi/et shtese i/te Deklarates se Rrezikut		
611-171-00-1	Mas reaksioni i: trisodium 3-(5-(2,6-difluoropyrimidin-4-ylamino)-2-sulfonatophenylazo)-5-(4-fluoro-6-morpholin-4-yl-1,3,5-triazin-2-ylamino)-4-hydroxy-2,7-naphthalenedis–ulfonate; trisodium 3-(5-(4,6-difluoropyri–midin-2-ylamino)-2-sulfonatop–henylazo)-5-(4-fluoro-6-morpholin-4-yl-1,3,5-triazin-2-ylamino)-4-hydroxy-2,7-naph–thalenedisulfonate;	436-890-6	—	Eye Dam. 1 Aquatic Chronic 3	H318 H412	GHS05 Dgr	H318 H412			
611-172-00-7	Mas reaksioni i: triammonium 6-amino-3-((2,5-diethoxy-4-(3-phosphonophenyl)azo)phe–nyl)azo-4-hydroxy-2-naphtha–lenesulfonate; diammonium 3-((4-((7-amino-1-hydroxy-3-sulfo-naphthalen-2-yl)azo)-2,5-diethoxyphe–nyl)azo)benzoate	438-310-7	—	Self-react. C**** Repr. 2 Acute Tox. 4 * STOT RE 2 * Aquatic Chronic 3	H242 H361f*** H302 H373** H412	GHS02 GHS08 GHS07 Dgr	H242 H361f*** H302 H373** H412			
611-173-00-2	Mas reaksioni i:: 3-[3-carbamoyl-5-(5-{]4-chloro-6-[}4-(2-sulfonatooxyethylsulfo–nyl)anilino{]-1,3,5-triazin-2-ylamino[}-2-sulfonatopheny–lazo)-1,2-dihydro-6-hydroxy-4-methyl-2-oxo-1-pyridyl]pro–panoic acid, trisodium salt; 3-[3-carbamoyl-5-(5-{]4-chloro-6-[}4-(vinylsulfonyl)anilino{]-1,3,5-triazin-2-ylamino[}-2-sulfonatophenylazo)-1,2-dihydro-6-hydroxy-4-methyl-2-oxo-1-pyridyl]propanoic acid, disodium salt	440-510-4	—	Eye Dam. 1 Skin Sens. 1	H318 H317	GHS05 GHS07 Dgr	H318 H317			

Numri Index	Identifikimi Nderkombetar i Kimikatit	Numri EC	Numri CAS	Klasifikimi		Etiketimi			Limitet specifike te Perqendrimit, Faktoret-SH/M	Shënim
				Klas rreziku dhe Kodi/et i/e kategorise	Kodi i Deklarates se Rrezikut	Kodi/et i/e Fjales/ve Sinjalizuese, Piktogrami	Kodi i Deklarates se Rrezikut	Kodi/et shtese i/te Deklarates se Rrezikut		
611-174-00-8	Mas reaksioni i: 3-[5-(4-ethene- sulfonylbutyrylamino)-2-sulfop- henylazo{]-5-4-chloro-[}6-(4-(3- amino-5-hydroxy-2,7-disulfon- aphthalene-4-ylazo)-3-sulfop- henylamino{]-1,3,5-triazin-2- ylamino[}-4-hydroxynaph- thalene-2,7-disulfonic acid, sodium salt; 3-[5-(4-(2-chloroethanesulfo- nyl)butyrylamino)-2-sulfopheny- lazo{]-5-4-chloro-[}6-(4-(3-amino-5-hydroxy-2,7-disulfon- aphthalene-4-ylazo)-3-sulfop- henylamino{]-1,3,5-triazin-2-ylamino[}-4-hydroxynaph- thalene-2,7-disulfonic acid, sodium salt	442-290-5	457624-86-1	Eye Dam. 1	H318	GHS05 Dgr	H318			
611-175-00-3	Mas reaksioni i: trisodium 5-{]4-chloro-6-[}*N*-ethyl-(3-(2-sulfonatooxy)ethylsulfo- nyl)anilino{]-1,3,5-triazin-2-ylamino[}-4-hydroxy-3-[4-(vinylsulfonyl)phenylazo{]naph- thalene-2,7-disulfonate; trisodium 5-4-chloro-6-[}*N*- ethyl-3-(vinylsulfonyl)anilino{]-1,3,5-triazin-2-ylamino[}-4-hydroxy-3-[4-(2-(sulfon- atooxy)ethylsulfonyl)pheny- lazo{]naphthalene-2,7-disulfonate; disodium 5-4-chloro-6-[}*N*- ethyl-3-(vinylsulfonyl)anilino{]-1,3,5-triazin-2-ylamino[}-4-hydroxy-3-[(4-vinylsulfo- nyl)phenylazo{]naphthalene-2,7-disulfonate; tetrasodium 5-4-chloro-6-[}*N*-ethyl-3-(2-(sulfon- atooxy)ethylsulfonyl)anilino{]-1,3,5-triazin-2-ylamino[}-3-[4-(2-(sulfonatooxy)ethylsulfo- nyl)phenylazo]-4-hydroxynaph- thalene-2,7-disulfonate	444-050-5	—	Eye Dam. 1 Aquatic Chronic 3	H318 H412	GHS05 Dgr	H318 H412			

Numri Index	Identifikimi Nderkombetar i Kimikatit	Numri EC	Numri CAS	Klasifikimi		Etiketimi			Limitet specifike te Perqendrimit, Faktoret-SH/M	Shënim
				Klas rreziku dhe Kodi/et i/e kategorise	Kodi i Deklarates se Rrezikut	Kodi/et i/e Fjales/ve Sinjalizuese, Piktogrami	Kodi i Deklarates se Rrezikut	Kodi/et shtese i/te Deklarates se Rrezikut		
611-176-00-9	2,6-bis(2,3,4-trihydroxybenzyl)-*p*-cresol ester me 6-diazo-5,6-dihydro-5-oxo-1-naphthalenesul–fonate	444-250-2	—	Self-react. C**** Aquatic Chronic 2	H242 H411	GHS02 GHS09 Dgr	H242 H411			
611-177-00-4	Mas reaksioni i: pentasodium bis[6-anilino-3,5'-disulfonaton–aphthalene-2-azobenzene-1,2'-diolato]cobaltate(III); tetrasodium [6-anilino-3,5'-disulfonatonaphthalene-2-azobenzene-1,2'-diolato][6-anilino-5'-sulfamoyl-3-sulfon–atonaphthalene-2-azobenzene-1,2'-diolato]cobaltate(III); trisodium bis[6-anilino-5'-sulfamoyl-3-sulfonatonaph–thalene-2-azobenzene-1,2'-diolato]cobaltate(III)	444-290-0	508202-43-5	Eye Dam. 1 Skin Sens. 1 Aquatic Chronic 3	H318 H317 H412	GHS05 GHS07 Dgr	H318 H317 H412			

Numri Index	Identifikimi Nderkombetar i Kimikatit	Numri EC	Numri CAS	Klasifikimi		Etiketimi			Limitet specifike te Perqendrimit, Faktoret-SH/M	Shënim
				Klas rreziku dhe Kodi/et i/e kategorise	Kodi i Deklarates se Rrezikut	Kodi/et i/e Fjales/ve Sinjalizuese, Piktogrami	Kodi i Deklarates se Rrezikut	Kodi/et shtese i/te Deklarates se Rrezikut		
611-178-00-X	Mas reaksioni i: pentasodium 4-amino-5-hydroxy-3-{](E)-4-[}2-(sulfonatooxy)ethylsulfonyl{]phenylazo[}-6-{](E)-2-sulfonato-4-[}2-(sulfonatooxy)ethylsulfonyl{]phenylazo[}naphthalene-2,7-disulfonate; tetrasodium 4-amino-5-hydroxy-3-{](E)-4-[}2-(sulfonatooxy)ethylsulfonyl{]phenylazo[}-6-[(*E*)-2-sulfonato-4-(vinylsulfonyl)phenylazo]naphthalene-2,7-disulfonate; tetrasodium 4-amino-5-hydroxy-6-[(*E*)-2-sulfonato-4-[2-(sulfonatooxy)ethylsulfonyl{]phenylazo[}-3-[(*E*)-4-(vinylsulfonyl)phenylazo]naphthalene-2,7-disulfonate; trisodium 4-amino-5-hydroxy-3-[(*E*)-4-(vinylsulfonyl)phenylazo]-6-[(*E*)-2-sulfonato-4-(vinylsulfonyl)phenylazo]naphthalene-2,7-disulfonate; trisodium 4-amino-5-hydroxy-3-[(2-hydroxyethylsulfonyl)-phenylazo]-6-[(*E*)-2-sulfonato-4-(vinylsulfonyl)phenylazo]naphthalene-2,7-disulfonate; trisodium 4-amino-5-hydroxy-3-[(*E*)-4-(vinylsulfonyl)phenylazo]-6-[-2-sulfonato-4-(2-hydroxyethylsulfonyl)phenylazo]naphthalene-2,7-disulfonate	445-280-9	—	Eye Dam. 1 Skin Sens. 1 Aquatic Chronic 3	H318 H317 H412	GHS05 GHS07 Dgr	H318 H317 H412			

Numri Index	Identifikimi Nderkombetar i Kimikatit	Numri EC	Numri CAS	Klasifikimi		Etiketimi			Limitet specifike te Perqendrimit, Faktoret-SH/M	Shënim
				Klas rreziku dhe Kodi/et i/e kategorise	Kodi i Deklarates se Rrezikut	Kodi/et i/e Fjales/ve Sinjalizuese, Piktogrami	Kodi i Deklarates se Rrezikut	Kodi/et shtese i/te Deklarates se Rrezikut		
611-179-00-5	Mas reaksioni i: pentasodium 2-[[8-[[4-chloro-6-[[4-(2-sulfonato ethylsulfonyl)]phe–nyl]amino]-1,3,5-triazin-2-yl]amino-1- hydroxy-3,6-disulfonato-2-naphthale–nyl]azo]naphthalene-1,5-disulfonate; 2-[[8-[[4-chloro-6-[[4-[[2-ethe–nyl]sulfonyl]phenyl]amino]-1,3,5-triazin-2-yl]amino]-1-hydroxy-3,6-disulfonato-2-naph–thalenyl]azo]naphthalene-1,5-disulfonate	450-010-8	—	Eye Dam. 1 Skin Sens. 1	H318 H317	GHS05 GHS07 Dgr	H318 H317			
611-180-00-0	hekur, komplekse me 4-aminobenzenesulfonamide te diazotuar, 3-aminobenzene–sulfonic acid te diazotuar, 3-amino-4-hydroxy benzenesulfon–amide te diazotuar, 3-amino-4- hydroxy-N-phenylbenzenesul– fonamide, diazotised 5-amino-2-(phenylamino)benzenesulfonic acid te diazotuar dhe resorcinol, kripra natriumi	417-850-7	—	Aquatic Chronic 2	H411	GHS09	H411			
612-001-00-9	mono-methylamine; [1] di-methylamine; [2] tri-methylamine [3]	200-820-0 [1] 204-697-4 [2] 200-875-0 [3]	74-89-5 [1] 124-40-3 [2] 75-50-3 [3]	Flam. Gas 1 Press. Gas Acute Tox. 4 * STOT SE 3 Skin Irrit. 2 Eye Dam. 1	H220 H332 H335 H315 H318	GHS02 GHS04 GHS05 GHS07 Dgr	H220 H332 H335 H315 H318		* Skin Irrit. 2; H315: C ≥ 5 % Eye Dam. 1; H318: C ≥ 5 % Eye Irrit. 2; H319: 0,5 % ≤C < 5 % STOT SE 3; H335:C ≥ 5 %	U5
612-001-01-6	mono-methylamine ... %; [1] di-methylamine ... %; [2] tri-methylamine ... % [3]	200-820-0 [1] 204-697-4 [2] 200-875-0 [3]	74-89-5 [1] 124-40-3 [2] 75-50-3 [3]	Flam. Liq. 1 Acute Tox. 4 * Acute Tox. 4 * Skin Corr. 1B	H224 H332 H302 H314	GHS02 GHS05 GHS07 Dgr	H224 H332 H302 H314		* STOT SE 3; H335: C ≥ 5 %	B

Numri Index	Identifikimi Nderkombetar i Kimikatit	Numri EC	Numri CAS	Klasifikimi		Etiketimi			Limitet specifike te Perqendrimit, Faktoret-SH/M	Shënim
				Klas rreziku dhe Kodi/et i/e kategorise	Kodi i Deklarates se Rrezikut	Kodi/et i/e Fjales/ve Sinjalizuese, Piktogrami	Kodi i Deklarates se Rrezikut	Kodi/et shtese i/te Deklarates se Rrezikut		
612-002-00-4	ethylamine	200-834-7	75-04-7	Flam. Gas 1 Press. Gas Eye Irrit. 2 STOT SE 3	H220 H319 H335	GHS02 GHS04 GHS07 Dgr	H220 H319 H335			U
612-003-00-X	diethylamine	203-716-3	109-89-7	Flam. Liq. 2 Acute Tox. 4 * Acute Tox. 4 * Acute Tox. 4 * Skin Corr. 1A	H225 H332 H312 H302 H314	GHS02 GHS05 GHS07 Dgr	H225 H332 H312 H302 H314		STOT SE 3; H335: C ≥ 1%	
612-004-00-5	triethylamine	204-469-4	121-44-8	Flam. Liq. 2 Acute Tox. 4 * Acute Tox. 4 * Acute Tox. 4 * Skin Corr. 1A	H225 H332 H312 H302 H314	GHS02 GHS05 GHS07 Dgr	H225 H332 H312 H302 H314		STOT SE 3; H335: C ≥ 1%	
612-005-00-0	butylamine	203-699-2	109-73-9	Flam. Liq. 2 Acute Tox. 4 * Acute Tox. 4 * Acute Tox. 4 * Skin Corr. 1A	H225 H332 H312 H302 H314	GHS02 GHS05 GHS07 Dgr	H225 H332 H312 H302 H314		STOT SE 3; H335: C ≥ 1%	
612-006-00-6	ethylenediamine; 1,2-diaminoethane	203-468-6	107-15-3	Flam. Liq. 3 Acute Tox. 4 * Acute Tox. 4 * Skin Corr. 1B Resp. Sens. 1 Skin Sens. 1	H226 H312 H302 H314 H334 H317	GHS02 GHS08 GHS05 GHS07 Dgr	H226 H312 H302 H314 H334 H317			

Numri Index	Identifikimi Nderkombetar i Kimikatit	Numri EC	Numri CAS	Klasifikimi		Etiketimi			Limitet specifike te Perqendrimit, Faktoret-SH/M	Shënim
				Klas rreziku dhe Kodi/et i/e kategorise	Kodi i Deklarates se Rrezikut	Kodi/et i/e Fjales/ve Sinjalizuese, Piktogrami	Kodi i Deklarates se Rrezikut	Kodi/et shtese i/te Deklarates se Rrezikut		
612-007-00-1	2-aminopropane; isopropylamine	200-860-9	75-31-0	Flam. Liq. 1 Eye Irrit. 2 STOT SE 3 Skin Irrit. 2	H224 H319 H335 H315	GHS02 GHS07 Dgr	H224 H319 H335 H315			
612-008-00-7	aniline	200-539-3	62-53-3	Carc. 2 Muta. 2 Acute Tox. 3 * Acute Tox. 3 * Acute Tox. 3 * STOT RE 1 Eye Dam. 1 Skin Sens. 1 Aquatic Acute 1	H351 H341 H331 H311 H301 H372 ** H318 H317 H400	GHS06 GHS08 GHS05 GHS09 Dgr	H351 H341 H331 H311 H301 H372 ** H318 H317 H400		* STOT RE 1; H372: C ≥ 1% STOT RE 2; H373: 0,2% ≤ C < 1%	
612-009-00-2	kripra të aniline	—	—	Carc. 2 Muta. 2 Acute Tox. 3 * Acute Tox. 3 * Acute Tox. 3 * STOT RE 1 Eye Dam. 1 Skin Sens. 1 Aquatic Acute 1	H351 H341 H331 H311 H301 H372 ** H318 H317 H400	GHS06 GHS08 GHS05 GHS09 Dgr	H351 H341 H331 H311 H301 H372 ** H318 H317 H400		* STOT RE 1; H372: C ≥ 1% STOT RE 2; H373: 0,2 % ≤ C < 1%	A
612-010-00-8	Kloranilinat/chloroanilines (me perjashtim te atyre te specifikuara diku tjeter ne kete Shtojce)	—	—	Acute Tox. 3 * Acute Tox. 3 * Acute Tox. 3 * STOT RE 2 * Aquatic Acute 1 Aquatic Chronic 1	H331 H311 H301 H373 ** H400 H410	GHS06 GHS08 GHS09 Dgr	H331 H311 H301 H373 ** H410			C

Numri Index	Identifikimi Nderkombetar i Kimikatit	Numri EC	Numri CAS	Klasifikimi		Etiketimi			Limitet specifike te Perqendrimit, Faktoret-SH/M	Shënim
				Klas rreziku dhe Kodi/et i/e kategorise	Kodi i Deklarates se Rrezikut	Kodi/et i/e Fjales/ve Sinjalizuese, Piktogrami	Kodi i Deklarates se Rrezikut	Kodi/et shtese i/te Deklarates se Rrezikut		
612-011-00-3	4-nitrosoaniline	211-535-6	659-49-4	Acute Tox. 4 * Acute Tox. 4 * Acute Tox. 4 *	H332 H312 H302	GHS07 Wng	H332 H312 H302			
612-012-00-9	*o*-nitroaniline; [1] *m*-nitroaniline; [2] *p*-nitroaniline [3]	201-855-4 [1] 202-729-1 [2] 202-810-1 [3]	88-74-4 [1] 99-09-2 [2] 100-01-6 [3]	Acute Tox. 3 * Acute Tox. 3 * Acute Tox. 3 * STOT RE 2 * Aquatic Chronic 3	H331 H311 H301 H373 ** H412	GHS06 GHS08 Dgr	H331 H311 H301 H373 ** H412			C
612-013-00-4	3-aminobenzene sulphonic acid; metanilic acid	204-473-6	121-47-1	Acute Tox. 4 * Acute Tox. 4 * Acute Tox. 4 *	H332 H312 H302	GHS07 Wng	H332 H312 H302			
612-014-00-X	sulphanilic acid; 4-aminobenzenesulphonic acid	204-482-5	121-57-3	Eye Irrit. 2 Skin Irrit. 2 Skin Sens. 1	H319 H315 H317	GHS07 Wng	H319 H315 H317			
612-015-00-5	*N*-methylaniline	202-870-9	100-61-8	Acute Tox. 3 * Acute Tox. 3 * Acute Tox. 3 * STOT RE 2 * Aquatic Acute 1 Aquatic Chronic 1	H331 H311 H301 H373 ** H400 H410	GHS06 GHS08 GHS09 Dgr	H331 H311 H301 H373 ** H410			
612-016-00-0	*N*,*N*-dimethylaniline	204-493-5	121-69-7	Carc. 2 Acute Tox. 3 * Acute Tox. 3 * Acute Tox. 3 * Aquatic Chronic 2	H351 H331 H311 H301 H411	GHS06 GHS08 GHS09 Dgr	H351 H331 H311 H301 H411			

Numri Index	Identifikimi Nderkombetar i Kimikatit	Numri EC	Numri CAS	Klasifikimi		Etiketimi			Limitet specifike te Perqendrimit, Faktoret-SH/M	Shënim
				Klas rreziku dhe Kodi/et i/e kategorise	Kodi i Deklarates se Rrezikut	Kodi/et i/e Fjales/ve Sinjalizuese, Piktogrami	Kodi i Deklarates se Rrezikut	Kodi/et shtese i/te Deklarates se Rrezikut		
612-017-00-6	*N*-methyl-*N*-2,4,6-tetrani–troaniline; tetryl	207-531-9	479-45-8	Expl. 1.1 Acute Tox. 3 * Acute Tox. 3 * Acute Tox. 3 * STOT RE 2	H201 H331 H311 H301 H373**	GHS01 GHS06 GHS08 Dgr	H201 H331 H311 H301 H373**			
612-018-00-1	bis(2,4,6-trinitrophenyl)amine; hexyl	205-037-8	131-73-7	Expl. 1.1 Acute Tox. 2 * Acute Tox. 1 Acute Tox. 2 * STOT RE 2 Aquatic Chronic 2	H201 H330 H310 H300 H373** H411	GHS01 GHS06 GHS08 GHS09 Dgr	H201 H330 H310 H300 H373** H411			
612-019-00-7	dipicrylamine, ammonium salt	220-639-0	2844-92-0	Expl. 1.1 Acute Tox. 2 * Acute Tox. 1 Acute Tox. 2 * STOT RE 2 Aquatic Chronic 2	H201 H330 H310 H300 H373** H411	GHS01 GHS06 GHS08 GHS09 Dgr	H201 H330 H310 H300 H373** H411			
612-020-00-2	1-naphthylamine	205-138-7	134-32-7	Acute Tox. 4 * Aquatic Chronic 2	H302 H411	GHS07 GHS09 Wng	H302 H411			
612-022-00-3	2-naphthylamine	202-080-4	91-59-8	Carc. 1A Acute Tox. 4 * Aquatic Chronic 2	H350 H302 H411	GHS08 GHS07 GHS09 Dgr	H350 H302 H411		Carc. 1A; H350: C ≥ 0,01 %	

Numri Index	Identifikimi Nderkombetar i Kimikatit	Numri EC	Numri CAS	Klasifikimi		Etiketimi			Limitet specifike te Perqendrimit, Faktoret-SH/M	Shënim
				Klas rreziku dhe Kodi/et i/e kategorise	Kodi i Deklarates se Rrezikut	Kodi/et i/e Fjales/ve Sinjalizuese, Piktogrami	Kodi i Deklarates se Rrezikut	Kodi/et shtese i/te Deklarates se Rrezikut		
612-023-00-9	phenylhydrazine; [1] phenylhydrazinium chloride; [2] phenylhydrazine hydrochloride; [3] phenylhydrazinium sulphate (2:1) [4]	202-873-5 [1] 200-444-7 [2] 248-259-0 [3] 257-622-2 [4]	100-63-0 [1] 59-88-1 [2] 27140-08-5 [3] 52033-74-6 [4]	Carc. 1B Muta. 2 Acute Tox. 3 * Acute Tox. 3 * Acute Tox. 3 * STOT RE 1 Eye Irrit. 2 Skin Irrit. 2 Skin Sens. 1 Aquatic Acute 1	H350 H341 H331 H311 H301 H372 ** H319 H315 H317 H400	GHS06 GHS08 GHS09 Dgr	H350 H341 H331 H311 H301 H372 ** H319 H315 H317 H400			
612-024-00-4	*m*-toluidine; 3-aminotoluene	203-583-1	108-44-1	Acute Tox. 3 * Acute Tox. 3 * Acute Tox. 3 * STOT RE 2 * Aquatic Acute 1	H331 H311 H301 H373 ** H400	GHS06 GHS08 GHS09 Dgr	H331 H311 H301 H373 ** H400			
612-025-00-X	nitrotoluidines, me perjashtim te atyre te specifikuara diku tjeter ne kete Shtojce	—	—	Acute Tox. 3 * Acute Tox. 3 * Acute Tox. 3 * STOT RE 2 * Aquatic Chronic 2	H331 H311 H301 H373 ** H411	GHS06 GHS08 GHS09 Dgr	H331 H311 H301 H373 ** H411			C
612-026-00-5	diphenylamine	204-539-4	122-39-4	Acute Tox. 3 * Acute Tox. 3 * Acute Tox. 3 * STOT RE 2 * Aquatic Acute 1 Aquatic Chronic 1	H331 H311 H301 H373 ** H400 H410	GHS06 GHS08 GHS09 Dgr	H331 H311 H301 H373 ** H410			

Numri Index	Identifikimi Nderkombetar i Kimikatit	Numri EC	Numri CAS	Klasifikimi		Etiketimi			Limitet specifike te Perqendrimit, Faktoret-SH/M	Shënim
				Klas rreziku dhe Kodi/et i/e kategorise	Kodi i Deklarates se Rrezikut	Kodi/et i/e Fjales/ve Sinjalizuese, Piktogrami	Kodi i Deklarates se Rrezikut	Kodi/et shtese i/te Deklarates se Rrezikut		
612-027-00-0	Xylidines, me perjashtim te atyre te specifikuara diku tjeter ne kete Shtojce; dimethyl anilines me perjashtim te atyre te specifikuara diku tjeter ne kete Shtojce	—	—	Acute Tox. 3 * Acute Tox. 3 * Acute Tox. 3 * STOT RE 2 * Aquatic Chronic 2	H331 H311 H301 H373 ** H411	GHS06 GHS08 GHS09 Dgr	H331 H311 H301 H373 ** H411			C
612-028-00-6	*p*-phenylenediamine	203-404-7	106-50-3	Acute Tox. 3 * Acute Tox. 3 * Acute Tox. 3 * Eye Irrit. 2 Skin Sens. 1 Aquatic Acute 1 Aquatic Chronic 1	H331 H311 H301 H319 H317 H400 H410	GHS06 GHS09 Dgr	H331 H311 H301 H319 H317 H410			
612-029-00-1	benzene-1,4-diamine dihydro-chloride; *p*-phenylenediamine dihydro-chloride	210-834-9	624-18-0	Acute Tox. 3 * Acute Tox. 3 * Acute Tox. 3 * Eye Irrit. 2 Skin Sens. 1 Aquatic Acute 1 Aquatic Chronic 1	H331 H311 H301 H319 H317 H400 H410	GHS06 GHS09 Dgr	H331 H311 H301 H319 H317 H410			
612-030-00-7	2-methyl-*p*-phenylenediamine sulphate [1]	210-431-8 [1] 228-871-4 [2]	615-50-9 [1] 6369-59-1 [2]	Acute Tox. 3 * Acute Tox. 4 * Acute Tox. 4 * Skin Sens. 1 Aquatic Chronic 2	H301 H332 H312 H317 H411	GHS06 GHS09 Dgr	H301 H332 H312 H317 H411			

Numri Index	Identifikimi Nderkombetar i Kimikatit	Numri EC	Numri CAS	Klasifikimi		Etiketimi			Limitet specifike te Perqendrimit, Faktoret-SH/M	Shënim
				Klas rreziku dhe Kodi/et i/e kategorise	Kodi i Deklarates se Rrezikut	Kodi/et i/e Fjales/ve Sinjalizuese, Piktogrami	Kodi i Deklarates se Rrezikut	Kodi/et shtese i/te Deklarates se Rrezikut		
612-031-00-2	*N*,*N*-dimethylbenzene-1,3-diamine; [1] 4-amino-*N*,*N*-dimethylaniline; 3-amino-*N*,*N*'-dimethylaniline [2]	220-623-3 [1] 202-807-5 [2]	2836-04-6 [1] 99-98-9 [2]	Acute Tox. 3 * Acute Tox. 3 * Acute Tox. 3 *	H331 H311 H301	GHS06 Dgr	H331 H311 H301			C
612-032-00-8	*N*,*N*,*N*',*N*'-tetramethyl-*p*-phenylenediamine	202-831-6	100-22-1	Acute Tox. 4 * Acute Tox. 4 * Acute Tox. 4 *	H332 H312 H302	GHS07 Wng	H332 H312 H302			
612-033-00-3	2-aminophenol	202-431-1	95-55-6	Muta. 2 Acute Tox. 4 * Acute Tox. 4 *	H341 H332 H302	GHS08 GHS07 Wng	H341 H332 H302			
612-034-00-9	2-amino-4,6-dinitrophenol; picramic acid	202-544-6	96-91-3	Expl. 1.1 Acute Tox. 4 * Acute Tox. 4 * Acute Tox. 4 * Aquatic Chronic 3	H201 H332 H312 H302 H412	GHS01 GHS07 Dgr	H201 H332 H312 H302 H412			
612-034-01-6	2-amino-4,6-dinitrophenol; picramic acid; [≥ 20 % water]	202-544-6	96-91-3	Acute Tox. 4 * Acute Tox. 4 * Acute Tox. 4 * Aquatic Chronic 3	H332 H312 H302 H412	GHS07 Wng	H332 H312 H302 H412			G
612-035-00-4	2-methoxyaniline; *o*-anisidine	201-963-1	90-04-0	Carc. 1B Muta. 2 Acute Tox. 3 * Acute Tox. 3 * Acute Tox. 3 *	H350 H341 H331 H311 H301	GHS06 GHS08 Dgr	H350 H341 H331 H311 H301			
612-036-00-X	3,3'-dimethoxybenzidine; *o*-dianisidine	204-355-4	119-90-4	Carc. 1B Acute Tox. 4 *	H350 H302	GHS08 GHS07 Dgr	H350 H302			

Numri Index	Identifikimi Nderkombetar i Kimikatit	Numri EC	Numri CAS	Klasifikimi		Etiketimi			Limitet specifike te Perqendrimit, Faktoret-SH/M	Shënim
				Klas rreziku dhe Kodi/et i/e kategorise	Kodi i Deklarates se Rrezikut	Kodi/et i/e Fjales/ve Sinjalizuese, Piktogrami	Kodi i Deklarates se Rrezikut	Kodi/et shtese i/te Deklarates se Rrezikut		
612-037-00-5	Kripra të 3,3'-dimethoxyben–zidine; kripra të *o*-dianisidine	—	—	Carc. 1B Acute Tox. 4 *	H350 H302	GHS08 GHS07 Dgr	H350 H302			A
612-038-00-0	2-nitro-*p*-anisidine; 4-methoxy-2-nitroaniline	202-547-2	96-96-8	Acute Tox. 2 * Acute Tox. 1 Acute Tox. 2 * STOT RE 2 * Aquatic Chronic 3	H330 H310 H300 H373 ** H412	GHS06 GHS08 Dgr	H330 H310 H300 H373 ** H412			
612-039-00-6	2-ethoxyaniline; *o*-phenetidine	202-356-4	94-70-2	Acute Tox. 3 * Acute Tox. 3 * Acute Tox. 3 * STOT RE 2 *	H331 H311 H301 H373 **	GHS06 GHS08 Dgr	H331 H311 H301 H373 **			
612-040-00-1	2,4-dinitroaniline	202-553-5	97-02-9	Acute Tox. 2 * Acute Tox. 1 Acute Tox. 2 * STOT RE 2 * Aquatic Chronic 2	H330 H310 H300 H373 ** H411	GHS06 GHS08 GHS09 Dgr	H330 H310 H300 H373 ** H411			
612-041-00-7	4,4'-bi-*o*-toluidine	204-358-0	119-93-7	Carc. 1B Acute Tox. 4 * Aquatic Chronic 2	H350 H302 H411	GHS08 GHS07 GHS09 Dgr	H350 H302 H411			
612-042-00-2	benzidine; 1,1'-biphenyl-4,4'-diamine; 4,4'-diaminobiphenyl; biphenyl-4,4'-ylenediamine	202-199-1	92-87-5	Carc. 1A Acute Tox. 4 * Aquatic Acute 1 Aquatic Chronic 1	H350 H302 H400 H410	GHS08 GHS07 GHS09 Dgr	H350 H302 H410		Carc. 1A; H350: C ≥ 0,01 %	

Numri Index	Identifikimi Nderkombetar i Kimikatit	Numri EC	Numri CAS	Klasifikimi		Etiketimi			Limitet specifike te Perqendrimit, Faktoret-SH/M	Shënim
				Klas rreziku dhe Kodi/et i/e kategorise	Kodi i Deklarates se Rrezikut	Kodi/et i/e Fjales/ve Sinjalizuese, Piktogrami	Kodi i Deklarates se Rrezikut	Kodi/et shtese i/te Deklarates se Rrezikut		
612-043-00-8	*N,N'*-dimethylbenzidine	—	2810-74-4	Acute Tox. 4 * Acute Tox. 4 * Acute Tox. 4 *	H332 H312 H302	GHS07 Wng	H332 H312 H302			
612-044-00-3	*N,N'*-diacetylbenzidine	210-338-2	613-35-4	Carc. 1B Muta. 2 Acute Tox. 4 * Acute Tox. 4 * Acute Tox. 4 *	H350 H341 H332 H312 H302	GHS08 GHS07 Dgr	H350 H341 H332 H312 H302			
612-046-00-4	allylamine	203-463-9	107-11-9	Flam. Liq. 2 Acute Tox. 3 * Acute Tox. 3 * Acute Tox. 3 * Aquatic Chronic 2	H225 H331 H311 H301 H411	GHS02 GHS06 GHS09 Dgr	H225 H331 H311 H301 H411			
612-047-00-X	benzylamine	202-854-1	100-46-9	Acute Tox. 4 * Acute Tox. 4 * Skin Corr. 1B	H312 H302 H314	GHS05 GHS07 Dgr	H312 H302 H314			
612-048-00-5	dipropylamine	205-565-9	142-84-7	Flam. Liq. 2 Acute Tox. 4 * Acute Tox. 4 * Acute Tox. 4 * Skin Corr. 1A	H225 H332 H312 H302 H314	GHS02 GHS05 GHS07 Dgr	H225 H332 H312 H302 H314		STOT SE 3; H335: C ≥ 1 %	
612-049-00-0	di-*n*-butylamine; [1] di-*sec*-butylamine [2]	203-921-8 [1] 210-937-9 [2]	111-92-2 [1] 626-23-3 [2]	Flam. Liq. 3 Acute Tox. 4 * Acute Tox. 4 * Acute Tox. 4 *	H226 H332 H312 H302	GHS02 GHS07 Wng	H226 H332 H312 H302			

Numri Index	Identifikimi Nderkombetar i Kimikatit	Numri EC	Numri CAS	Klasifikimi		Etiketimi			Limitet specifike te Perqendrimit, Faktoret-SH/M	Shënim
				Klas rreziku dhe Kodi/et i/e kategorise	Kodi i Deklarates se Rrezikut	Kodi/et i/e Fjales/ve Sinjalizuese, Piktogrami	Kodi i Deklarates se Rrezikut	Kodi/et shtese i/te Deklarates se Rrezikut		
612-050-00-6	cyclohexylamine	203-629-0	108-91-8	Flam. Liq. 3 Repr. 2 Acute Tox. 4 * Acute Tox. 4 * Skin Corr. 1B	H226 H361f*** H312 H302 H314	GHS02 GHS05 GHS08 GHS07 Dgr	H226 H361f*** H312 H302 H314			
612-051-00-1	4,4'-diaminodiphenylmethane; 4,4'-methylenedianiline	202-974-4	101-77-9	Carc. 1B Muta. 2 STOT SE 1 STOT RE 2 * Skin Sens. 1 Aquatic Chronic 2	H350 H341 H370 ** H373 ** H317 H411	GHS08 GHS07 GHS09 Dgr	H350 H341 H370 ** H373 ** H317 H411			
612-052-00-7	(*S*)-*sec*-butylamine; (*S*)-2-aminobutane; [1] (*R*)-*sec*-butylamine; (*R*)-2-aminobutane; [2] *sec*-butylamine; 2-aminobutane [3]	208-164-7 [1] 236-232-6 [2] 237-732-7 [3]	513-49-5 [1] 13250-12-9 [2] 13952-84-6 [3]	Flam. Liq. 2 Acute Tox. 4 * Acute Tox. 4 * Skin Corr. 1A Aquatic Acute 1	H225 H332 H302 H314 H400	GHS02 GHS05 GHS07 GHS09 Dgr	H225 H332 H302 H314 H400			C
612-053-00-2	*N*-ethylaniline	203-135-5	103-69-5	Acute Tox. 3 * Acute Tox. 3 * Acute Tox. 3 * STOT RE 2 *	H331 H311 H301 H373 **	GHS06 GHS08 Dgr	H331 H311 H301 H373 **			

Numri Index	Identifikimi Nderkombetar i Kimikatit	Numri EC	Numri CAS	Klasifikimi		Etiketimi			Limitet specifike te Perqendrimit, Faktoret-SH/M	Shënim
				Klas rreziku dhe Kodi/et i/e kategorise	Kodi i Deklarates se Rrezikut	Kodi/et i/e Fjales/ve Sinjalizuese, Piktogrami	Kodi i Deklarates se Rrezikut	Kodi/et shtese i/te Deklarates se Rrezikut		
612-054-00-8	*N*,*N*-diethylaniline	202-088-8	91-66-7	Acute Tox. 3 * Acute Tox. 3 * Acute Tox. 3 * STOT RE 2 * Aquatic Chronic 2	H331 H311 H301 H373 ** H411	GHS06 GHS08 GHS09 Dgr	H331 H311 H301 H373 ** H411		*	
612-055-00-3	*N*-methyl-*o*-toluidine; [1] *N*-methyl-*m*-toluidine; [2] *N*-methyl-*p*-toluidine [3]	210-260-9 [1] 211-795-0 [2] 210-769-6 [3]	611-21-2 [1] 696-44-6 [2] 623-08-5 [3]	Acute Tox. 3 * Acute Tox. 3 * Acute Tox. 3 * STOT RE 2 * Aquatic Chronic 3	H331 H311 H301 H373 ** H412	GHS06 GHS08 Dgr	H331 H311 H301 H373 ** H412			C
612-056-00-9	*N*,*N*-dimethyl-*p*-toluidine; [1] *N*,*N*-dimethyl-*m*-toluidine; [2] *N*,*N*-dimethyl-*o*-toluidine [3]	202-805-4 [1] 204-495-6 [2] 210-199-8 [3]	99-97-8 [1] 121-72-2 [2] 609-72-3 [3]	Acute Tox. 3 * Acute Tox. 3 * Acute Tox. 3 * STOT RE 2 * Aquatic Chronic 3	H331 H311 H301 H373 ** H412	GHS06 GHS08 Dgr	H331 H311 H301 H373 ** H412		*	C
612-057-00-4	piperazine; [e ngurte]	203-808-3	110-85-0	Repr. 2 Skin Corr. 1B Resp. Sens. 1 Skin Sens. 1	H361fd H314 H334 H317	GHS05 GHS08 Dgr	H361fd H314 H334 H317			
612-057-01-1	piperazine; [leng]	203-808-3	110-85-0	Repr. 2 Skin Corr. 1B Resp. Sens. 1 Skin Sens. 1	H361fd H314 H334 H317	GHS05 GHS08 Dgr	H361fd H314 H334 H317			

Numri Index	Identifikimi Nderkombetar i Kimikatit	Numri EC	Numri CAS	Klasifikimi		Etiketimi			Limitet specifike te Perqendrimit, Faktoret-SH/M	Shënim
				Klas rreziku dhe Kodi/et i/e kategorise	Kodi i Deklarates se Rrezikut	Kodi/et i/e Fjales/ve Sinjalizuese, Piktogrami	Kodi i Deklarates se Rrezikut	Kodi/et shtese i/te Deklarates se Rrezikut		
612-058-00-X	2,2'-iminodiethylamine; diethylenetriamine	203-865-4	111-40-0	Acute Tox. 4 * Acute Tox. 4 * Skin Corr. 1B Skin Sens. 1	H312 H302 H314 H317	GHS05 GHS07 Dgr	H312 H302 H314 H317			
612-059-00-5	3,6-diazaoctanethylenediamin; triethylenetetramine	203-950-6	112-24-3	Acute Tox. 4 * Skin Corr. 1B Skin Sens. 1 Aquatic Chronic 3	H312 H314 H317 H412	GHS05 GHS07 Dgr	H312 H314 H317 H412			
612-060-00-0	3,6,9-triazaundecamethylene-diamine; tetraethylenepentamine	203-986-2	112-57-2	Acute Tox. 4 * Acute Tox. 4 * Skin Corr. 1B Skin Sens. 1 Aquatic Chronic 2	H312 H302 H314 H317 H411	GHS05 GHS07 GHS09 Dgr	H312 H302 H314 H317 H411			
612-061-00-6	3-aminopropyldimethylamine; *N*,*N*-dimethyl-1,3-diamin-opropane	203-680-9	109-55-7	Flam. Liq. 3 Acute Tox. 4 * Skin Corr. 1B Skin Sens. 1	H226 H302 H314 H317	GHS02 GHS05 GHS07 Dgr	H226 H302 H314 H317			
612-062-00-1	3-aminopropyldiethylamine; *N*,*N*-diethyl-1,3-diaminopropane	203-236-4	104-78-9	Flam. Liq. 3 Acute Tox. 4 * Acute Tox. 4 * Skin Corr. 1B Skin Sens. 1	H226 H312 H302 H314 H317	GHS02 GHS05 GHS07 Dgr	H226 H312 H302 H314 H317			
612-063-00-7	3,3'-iminodi(propylamine); dipropylenetriamine	200-261-2	56-18-8	Acute Tox. 2 * Acute Tox. 3 * Acute Tox. 4 * Skin Corr. 1A Skin Sens. 1	H330 H311 H302 H314 H317	GHS06 GHS05 Dgr	H330 H311 H302 H314 H317			

Numri Index	Identifikimi Nderkombetar i Kimikatit	Numri EC	Numri CAS	Klasifikimi		Etiketimi			Limitet specifike te Perqendrimit, Faktoret-SH/M	Shënim
				Klas rreziku dhe Kodi/et i/e kategorise	Kodi i Deklarates se Rrezikut	Kodi/et i/e Fjales/ve Sinjalizuese, Piktogrami	Kodi i Deklarates se Rrezikut	Kodi/et shtese i/te Deklarates se Rrezikut		
612-064-00-2	3,6,9,12-tetra-azatetradeca-methylenediamine; pentacthylenehexamine	223-775-9	4067-16-7	Skin Corr. 1B Skin Sens. 1 Aquatic Acute 1 Aquatic Chronic 1	H314 H317 H400 H410	GHS05 GHS07 GHS09 Dgr	H314 H317 H410			
612-065-00-8	polyethlyenepolyamines me perjashtim te atyre te specifikuara diku tjeter ne kete Shtojce	—	—	Acute Tox. 4 * Acute Tox. 4 * Skin Corr. 1B Skin Sens. 1 Aquatic Acute 1 Aquatic Chronic 1	H312 H302 H314 H317 H400 H410	GHS05 GHS07 GHS09 Dgr	H312 H302 H314 H317 H410			
612-066-00-3	dicyclohexylamine	202-980-7	101-83-7	Acute Tox. 4 * Skin Corr. 1B Aquatic Acute 1 Aquatic Chronic 1	H302 H314 H400 H410	GHS05 GHS07 GHS09 Dgr	H302 H314 H410			
612-067-00-9	3-aminomethyl-3,5,5-trimethyl-cyclohexylamine	220-666-8	2855-13-2	Acute Tox. 4 * Acute Tox. 4 * Skin Corr. 1B Skin Sens. 1 Aquatic Chronic 3	H312 H302 H314 H317 H412	GHS05 GHS07 Dgr	H312 H302 H314 H317 H412			
612-068-00-4	3,3'-dichlorobenzidine; 3,3'-dichlorobiphenyl-4,4'-ylene-diamine	202-109-0	91-94-1	Carc. 1B Acute Tox. 4 * Skin Sens. 1 Aquatic Acute 1 Aquatic Chronic 1	H350 H312 H317 H400 H410	GHS08 GHS07 GHS09 Dgr	H350 H312 H317 H410			
612-069-00-X	Kripra të 3,3'-dichlorobenzidine; Kripra të 3,3'-dichlorobiphenyl-4,4'-ylenediamine	—	—	Carc. 1B Acute Tox. 4 * Skin Sens. 1 Aquatic Acute 1 Aquatic Chronic 1	H350 H312 H317 H400 H410	GHS08 GHS07 GHS09 Dgr	H350 H312 H317 H410			A

Numri Index	Identifikimi Nderkombetar i Kimikatit	Numri EC	Numri CAS	Klasifikimi		Etiketimi			Limitet specifike te Perqendrimit, Faktoret-SH/M	Shënim
				Klas rreziku dhe Kodi/et i/e kategorise	Kodi i Deklarates se Rrezikut	Kodi/et i/e Fjales/ve Sinjalizuese, Piktogrami	Kodi i Deklarates se Rrezikut	Kodi/et shtese i/te Deklarates se Rrezikut		
612-070-00-5	Kripra të benzidine	208-519-6 208-520-1 244-236-4 252-984-8	531-85-1 531-86-2 21136-70-9 36341-27-2	Carc. 1A Acute Tox. 4 * Aquatic Acute 1 Aquatic Chronic 1	H350 H302 H400 H410	GHS08 GHS07 GHS09 Dgr	H350 H302 H410			A
612-071-00-0	Kripra të 2-naphthylamine	209-030-0 210-313-6	553-00-4 612-52-2	Carc. 1A Acute Tox. 4 * Aquatic Chronic 2	H350 H302 H411	GHS08 GHS07 GHS09 Dgr	H350 H302 H411			A
612-072-00-6	biphenyl-4-ylamine; xenylamine; 4-aminobiphenyl	202-177-1	92-67-1	Carc. 1A Acute Tox. 4 *	H350 H302	GHS08 GHS07 Dgr	H350 H302			
612-073-00-1	Kripra të biphenyl-4-ylamine; Kripra të xenylamine; Kripra të 4-aminobiphenyl	—	—	Carc. 1A Acute Tox. 4 *	H350 H302	GHS08 GHS07 Dgr	H350 H302			A
612-074-00-7	benzyldimethylamine	203-149-1	103-83-3	Flam. Liq. 3 Acute Tox. 4 * Acute Tox. 4 * Acute Tox. 4 * Skin Corr. 1B Aquatic Chronic 3	H226 H332 H312 H302 H314 H412	GHS02 GHS05 GHS07 Dgr	H226 H332 H312 H302 H314 H412			
612-075-00-2	2-aminoethyldimethylamine; 2-dimethylaminoethylamine	203-541-2	108-00-9	Flam. Liq. 2 Acute Tox. 4 * Acute Tox. 4 * Skin Corr. 1A	H225 H312 H302 H314	GHS02 GHS05 GHS07 Dgr	H225 H312 H302 H314			
612-076-00-8	ethyldimethylamine	209-940-8	598-56-1	Flam. Liq. 2 Acute Tox. 4 * Acute Tox. 4 * Skin Corr. 1B	H225 H332 H302 H314	GHS02 GHS05 GHS07 Dgr	H225 H332 H302 H314			

Numri Index	Identifikimi Nderkombetar i Kimikatit	Numri EC	Numri CAS	Klasifikimi		Etiketimi			Limitet specifike te Perqendrimit, Faktoret-SH/M	Shënim
				Klas rreziku dhe Kodi/et i/e kategorise	Kodi i Deklarates se Rrezikut	Kodi/et i/e Fjales/ve Sinjalizuese, Piktogrami	Kodi i Deklarates se Rrezikut	Kodi/et shtese i/te Deklarates se Rrezikut		
612-077-00-3	dimethylnitrosoamine; *N*-nitrosodimethylamine	200-549-8	62-75-9	Carc. 1B Acute Tox. 2 * Acute Tox. 3 * STOT RE 1 Aquatic Chronic 2	H350 H330 H301 H372 ** H411	GHS06 GHS08 GHS09 Dgr	H350 H330 H301 H372 ** H411		Carc. 1B; H350: C ≥ 0,001 %	
612-078-00-9	2,2'-dichloro-4,4'-methylene–dianiline; 4,4'-methylene bis(2-chloro–aniline)	202-918-9	101-14-4	Carc. 1B Acute Tox. 4 * Aquatic Acute 1 Aquatic Chronic 1	H350 H302 H400 H410	GHS08 GHS07 GHS09 Dgr	H350 H302 H410			
612-079-00-4	Kripra të 2,2'-dichloro-4,4'-methylenedianiline; Kripra të 4,4'-methylenebis(2-chloroaniline)	—	—	Carc. 1B Acute Tox. 4 * Aquatic Acute 1 Aquatic Chronic 1	H350 H302 H400 H410	GHS08 GHS07 GHS09 Dgr	H350 H302 H410			A
612-080-00-X	4-amino-*N*,*N*-diethylaniline; *N*,*N*-diethyl-p-phenylendiamine	202-214-1	93-05-0	Acute Tox. 3 * Skin Corr. 1B	H301 H314	GHS06 GHS05 Dgr	H301 H314			
612-081-00-5	Kripra të 4,4'-bi-*o*-toluidine; Kripra të 3,3'-dimethylbenzidine; Kripra të *o*-tolidine	210-322-5 265-294-7 277-985-0	612-82-8 64969-36-4 74753-18-7	Carc. 1B Acute Tox. 4 * Aquatic Chronic 2	H350 H302 H411	GHS08 GHS07 GHS09 Dgr	H350 H302 H411			A
612-082-00-0	thiourea; thiocarbamide	200-543-5	62-56-6	Carc. 2 Repr. 2 Acute Tox. 4 * Aquatic Chronic 2	H351 H361d *** H302 H411	GHS08 GHS07 GHS09 Wng	H351 H361d *** H302 H411			

Numri Index	Identifikimi Nderkombetar i Kimikatit	Numri EC	Numri CAS	Klasifikimi		Etiketimi			Limitet specifike te Perqendrimit, Faktoret-SH/M	Shënim
				Klas rreziku dhe Kodi/et i/e kategorise	Kodi i Deklarates se Rrezikut	Kodi/et i/e Fjales/ve Sinjalizuese, Piktogrami	Kodi i Deklarates se Rrezikut	Kodi/et shtese i/te Deklarates se Rrezikut		
612-083-00-6	1-methyl-3-nitro-1-nitro–soguanidine	200-730-1	70-25-7	Carc. 1B Acute Tox. 4 * Eye Irrit. 2 Skin Irrit. 2 Aquatic Chronic 2	H350 H332 H319 H315 H411	GHS08 GHS07 GHS09 Dgr	H350 H332 H319 H315 H411		Carc. 1B; H350: C ≥ 0,01 %	
612-084-00-1	dapsone; 4,4'-diamino diphenyl sulfone	201-248-4	80-08-0	Acute Tox. 4 *	H302	GHS07 Wng	H302			
612-085-00-7	4,4'-methylenedi-*o*-toluidine	212-658-8	838-88-0	Carc. 1B Acute Tox. 4 * Skin Sens. 1 Aquatic Acute 1 Aquatic Chronic 1	H350 H302 H317 H400 H410	GHS08 GHS07 GHS09 Dgr	H350 H302 H317 H410			
612-086-00-2	amitraz (ISO); *N*,*N*-bis(2,4-xylyliminomethyl) methylamine	251-375-4	33089-61-1	Acute Tox. 4 * STOT RE 2 * Skin Sens. 1 Aquatic Acute 1 Aquatic Chronic 1	H302 H373 ** H317 H400 H410	GHS08 GHS07 GHS09 Wng	H302 H373 ** H317 H410		M = 10	
612-087-00-8	guazatine (ISO)		108173-90-6	Acute Tox. 2 * Acute Tox. 4 * Acute Tox. 4 * STOT SE 3 Skin Irrit. 2 Eye Dam. 1 Aquatic Acute 1 Aquatic Chronic 1	H330 H312 H302 H335 H315 H318 H400 H410	GHS06 GHS05 GHS09 Dgr	H330 H312 H302 H335 H315 H318 H410			

Numri Index	Identifikimi Nderkombetar i Kimikatit	Numri EC	Numri CAS	Klasifikimi		Etiketimi			Limitet specifike te Perqendrimit, Faktoret-SH/M	Shënim
				Klas rreziku dhe Kodi/et i/e kategorise	Kodi i Deklarates se Rrezikut	Kodi/et i/e Fjales/ve Sinjalizuese, Piktogrami	Kodi i Deklarates se Rrezikut	Kodi/et shtese i/te Deklarates se Rrezikut		
612-088-00-3	simazine (ISO); 6-chloro-*N*,*N'*-diethyl-1,3,5-triazine-2,4-diamine	204-535-2	122-34-9	Carc. 2 Aquatic Acute 1 Aquatic Chronic 1	H351 H400 H410	GHS08 GHS09 Wng	H351 H410			
612-089-00-9	1,5-naphthylenediamine	218-817-8	2243-62-1	Carc. 2 Aquatic Acute 1 Aquatic Chronic 1	H351 H400 H410	GHS08 GHS09 Wng	H351 H410			
612-090-00-4	2,2'-(nitrosoimino)bisethanol	214-237-4	1116-54-7	Carc. 1B	H350	GHS08 Dgr	H350			
612-091-00-X	*o*-toluidine; 2-aminotoluene	202-429-0	95-53-4	Carc. 1B Acute Tox. 3 * Acute Tox. 3 * Eye Irrit. 2 Aquatic Acute 1	H350 H331 H301 H319 H400	GHS06 GHS08 GHS09 Dgr	H350 H331 H301 H319 H400			
612-092-00-5	*N*,*N'*-(2,2-dimethylpropyli-dene)hexamethylenediamine	401-660-6	1000-78-8	Skin Irrit. 2 Skin Sens. 1	H315 H317	GHS07 Wng	H315 H317			
612-093-00-0	3,5-dichloro-4-(1,1,2,2-tetrafluo-roethoxy)aniline	401-790-3	104147-32-2	Acute Tox. 4 * Aquatic Acute 1 Aquatic Chronic 1	H302 H400 H410	GHS07 GHS09 Wng	H302 H410			
612-094-00-6	4-(2-chloro-4-trifluor-omethyl)phenoxy-2-fluor-oaniline hydrochloride	402-190-4	113674-95-6	STOT RE 1 Acute Tox. 4 * STOT RE 2 * Eye Dam. 1 Skin Sens. 1 Aquatic Acute 1 Aquatic Chronic 1	H372** H302 H373** H318 H317 H400 H410	GHS05 GHS08 GHS07 GHS09 Dgr	H372** H302 H373** H318 H317 H410			

Numri Index	Identifikimi Nderkombetar i Kimikatit	Numri EC	Numri CAS	Klasifikimi		Etiketimi			Limitet specifike te Perqendrimit, Faktoret-SH/M	Shënim
				Klas rreziku dhe Kodi/et i/e kategorise	Kodi i Deklarates se Rrezikut	Kodi/et i/e Fjales/ve Sinjalizuese, Piktogrami	Kodi i Deklarates se Rrezikut	Kodi/et shtese i/te Deklarates se Rrezikut		
612-095-00-1	benzyl-2-hydroxydodecyldi–methylammonium benzoate	402-610-6	113694-52-3	Skin Corr. 1B Acute Tox. 4 * Aquatic Acute 1 Aquatic Chronic 1	H314 H302 H400 H410	GHS05 GHS07 GHS09 Dgr	H314 H302 H410			
612-096-00-7	4,4'-carbonimidoylbis[*N*,*N*-dimethylaniline]	207-762-5	492-80-8	Carc. 2 Acute Tox. 4 * Eye Irrit. 2 Aquatic Chronic 2	H351 H302 H319 H411	GHS08 GHS07 GHS09 Wng	H351 H302 H319 H411			
612-097-00-2	Kripra të 4,4'-carbonimid–oylbis[*N*,*N*-dimethylaniline]	—	—	Carc. 2 Acute Tox. 4 * Eye Irrit. 2 Aquatic Chronic 2	H351 H302 H319 H411	GHS08 GHS07 GHS09 Wng	H351 H302 H319 H411			A
612-098-00-8	nitrosodipropylamine	210-698-0	621-64-7	Carc. 1B Acute Tox. 4 * Aquatic Chronic 2	H350 H302 H411	GHS08 GHS07 GHS09 Dgr	H350 H302 H411		Carc. 1B; H350: C ≥ 0,001 %	
612-099-00-3	4-methyl-*m*-phenylenediamine; 2,4-toluenediamine	202-453-1	95-80-7	Carc. 1B Muta. 2 Repr. 2 Acute Tox. 3 * Acute Tox. 4 * STOT RE 2 * Skin Sens. 1 Aquatic Chronic 2	H350 H341 H361f*** H301 H312 H373** H317 H411	GHS06 GHS08 GHS09 Dgr	H350 H341 H361f*** H301 H312 H373** H317 H411			

Numri Index	Identifikimi Nderkombetar i Kimikatit	Numri EC	Numri CAS	Klasifikimi		Etiketimi			Limitet specifike te Perqendrimit, Faktoret-SH/M	Shënim
				Klas rreziku dhe Kodi/et i/e kategorise	Kodi i Deklarates se Rrezikut	Kodi/et i/e Fjales/ve Sinjalizuese, Piktogrami	Kodi i Deklarates se Rrezikut	Kodi/et shtese i/te Deklarates se Rrezikut		
612-100-00-7	propylenediamine	201-155-9	78-90-0	Flam. Liq. 3 Acute Tox. 4 * Acute Tox. 4 * Skin Corr. 1A	H226 H312 H302 H314	GHS02 GHS05 GHS07 Dgr	H226 H312 H302 H314			
612-101-00-2	methenamine; hexamethylenetetramine	202-905-8	100-97-0	Flam. Sol. 2 Skin Sens. 1	H228 H317	GHS02 GHS07 Wng	H228 H317			
612-102-00-8	*N*,*N*-bis(3-aminopro-pyl)methylamine	203-336-8	105-83-9	Acute Tox. 3 * Acute Tox. 3 * Acute Tox. 4 * Skin Corr. 1B	H331 H311 H302 H314	GHS06 GHS05 Dgr	H331 H311 H302 H314			
612-103-00-3	*N*,*N*,*N*',*N*'-tetramethylethylene-diamine	203-744-6	110-18-9	Flam. Liq. 2 Acute Tox. 4 * Acute Tox. 4 * Skin Corr. 1B	H225 H332 H302 H314	GHS02 GHS05 GHS07 Dgr	H225 H332 H302 H314			
612-104-00-9	hexamethylenediamine	204-679-6	124-09-4	Acute Tox. 4 * Acute Tox. 4 * STOT SE 3 Skin Corr. 1B	H312 H302 H335 H314	GHS05 GHS07 Dgr	H312 H302 H335 H314			
612-105-00-4	2-piperazin-1-ylethylamine	205-411-0	140-31-8	Acute Tox. 4 * Acute Tox. 4 * Skin Corr. 1B Skin Sens. 1 Aquatic Chronic 3	H312 H302 H314 H317 H412	GHS05 GHS07 Dgr	H312 H302 H314 H317 H412			

Numri Index	Identifikimi Nderkombetar i Kimikatit	Numri EC	Numri CAS	Klasifikimi		Etiketimi			Limitet specifike te Perqendrimit, Faktoret-SH/M	Shënim
				Klas rreziku dhe Kodi/et i/e kategorise	Kodi i Deklarates se Rrezikut	Kodi/et i/e Fjales/ve Sinjalizuese, Piktogrami	Kodi i Deklarates se Rrezikut	Kodi/et shtese i/te Deklarates se Rrezikut		
612-106-00-X	2,6-diethylaniline	209-445-7	579-66-8	Acute Tox. 4 *	H302	—	H302			
612-107-00-5	1-phenylethylamine; [1] DL-α-methylbenzylamine [2]	202-706-6 [1] 210-545-8 [2]	98-84-0 [1] 618-36-0 [2]	Acute Tox. 4 * Acute Tox. 4 * Skin Corr. 1B	H312 H302 H314	GHS05 GHS07 Dgr	H312 H302 H314			
612-108-00-0	3-aminopropyltriethoxysilane	213-048-4	919-30-2	Acute Tox. 4 * Skin Corr. 1B	H302 H314	GHS05 GHS07 Dgr	H302 H314			
612-109-00-6	bis(2-dimethylaminoe–thyl)(methyl)amine	221-201-1	3030-47-5	Acute Tox. 3 * Acute Tox. 4 * Skin Corr. 1B	H311 H302 H314	GHS06 GHS05 Dgr	H311 H302 H314			
612-110-00-1	2,2'-dimethyl-4,4'-methylene–bis(cyclohexylamine)	229-962-1	6864-37-5	Acute Tox. 3 * Acute Tox. 3 * Acute Tox. 4 * Skin Corr. 1A Aquatic Chronic 2	H331 H311 H302 H314 H411	GHS06 GHS05 GHS09 Dgr	H331 H311 H302 H314 H411			
612-111-00-7	2-methyl-*m*-phenylenediamine; 2,6-toluenediamine	212-513-9	823-40-5	Muta. 2 Acute Tox. 4 * Acute Tox. 4 * Skin Sens. 1 Aquatic Chronic 2	H341 H312 H302 H317 H411	GHS08 GHS07 GHS09 Wng	H341 H312 H302 H317 H411			
612-112-00-2	*p*-anisidine; 4-methoxyaniline	203-254-2	104-94-9	Acute Tox. 2 * Acute Tox. 1 Acute Tox. 2 * STOT RE 2 * Aquatic Acute 1	H330 H310 H300 H373 ** H400	GHS06 GHS08 GHS09 Dgr	H330 H310 H300 H373 ** H400			

Numri Index	Identifikimi Nderkombetar i Kimikatit	Numri EC	Numri CAS	Klasifikimi		Etiketimi			Limitet specifike te Perqendrimit, Faktoret-SH/M	Shënim
				Klas rreziku dhe Kodi/et i/e kategorise	Kodi i Deklarates se Rrezikut	Kodi/et i/e Fjales/ve Sinjalizuese, Piktogrami	Kodi i Deklarates se Rrezikut	Kodi/et shtese i/te Deklarates se Rrezikut		
612-113-00-8	6-methyl-2,4-bis(methyl–thio)phenylene-1,3-diamine	403-240-8	106264-79-3	Acute Tox. 4 * Skin Sens. 1 Aquatic Acute 1 Aquatic Chronic 1	H302 H317 H400 H410	GHS07 GHS09 Wng	H302 H317 H410			
612-114-00-3	*R*,*R*-2-hydroxy-5-(1-hydroxy-2-(4-phenylbut-2-ylamino)ethyl)benzamide hydrogen 2,3-bis(benzoy–loxy)succinate	404-390-7	—	Flam. Sol. 1 Skin Sens. 1 Aquatic Chronic 3	H228 H317 H412	GHS02 GHS07 Wng	H228 H317 H412			
612-115-00-9	dimethyldioctadecylammonium hydrogen sulfate	404-050-8	123312-54-9	Eye Irrit. 2 Aquatic Chronic 4	H319 H413	GHS07 Wng	H319 H413			
612-116-00-4	C_{8-18}alkylbis(2-hydroxye–thyl)ammonium bis(2-ethylhe–xyl)phosphate	404-690-8	68132-19-4	Acute Tox. 3 * Skin Corr. 1B Skin Sens. 1 Aquatic Acute 1 Aquatic Chronic 1	H331 H314 H317 H400 H410	GHS06 GHS05 GHS09 Dgr	H331 H314 H317 H410			
612-117-00-X	C_{12-14}-*tert*-alkylamine, krip e acidit methyl–phosphonic	404-750-3	119415-07-5	Acute Tox. 4 * Skin Corr. 1B Aquatic Chronic 2	H302 H314 H411	GHS05 GHS07 GHS09 Dgr	H302 H314 H411			
612-118-00-5	Mas reaksioni i: (1,3-dioxo-2*H*-benz(de)isoquinolin-2-ylpro–pyl)hexadecyldimethylam–monium 4-toluenesulfonate; (1,3-dioxo-2*H*-benz(de)isoqui–nolin-2-ylpropyl)hexadecyldi–methylammonium bromide	405-080-4	—	Eye Dam. 1 Aquatic Acute 1 Aquatic Chronic 1	H318 H400 H410	GHS05 GHS09 Dgr	H318 H410			

Numri Index	Identifikimi Nderkombetar i Kimikatit	Numri EC	Numri CAS	Klasifikimi		Etiketimi			Limitet specifike te Perqendrimit, Faktoret-SH/M	Shënim
				Klas rreziku dhe Kodi/et i/e kategorise	Kodi i Deklarates se Rrezikut	Kodi/et i/e Fjales/ve Sinjalizuese, Piktogrami	Kodi i Deklarates se Rrezikut	Kodi/et shtese i/te Deklarates se Rrezikut		
612-119-00-0	benzyldimethyloctadecylam–monium 3-nitrobenzenesulfonate	405-330-2	—	Skin Irrit. 2 Eye Dam. 1 Aquatic Acute 1 Aquatic Chronic 1	H315 H318 H400 H410	GHS05 GHS09 Dgr	H315 H318 H410			
612-120-00-6	aclonifen (ISO); 2-chloro-6-nitro-3-phenoxy–aniline	277-704-1	74070-46-5	Carc. 2 Skin Sens. 1A Aquatic Acute 1 Aquatic Chronic 1	H351 H317 H400 H410	GHS08 GHS07 GHS09 Wng	H351 H317 H410		M = 100 M = 10	
612-121-00-1	amines, polyethylenepoly-; HEPA	268-626-9	68131-73-7	Acute Tox. 4 * Acute Tox. 4 * Skin Corr. 1B Skin Sens. 1 Aquatic Acute 1 Aquatic Chronic 1	H312 H302 H314 H317 H400 H410	GHS05 GHS07 GHS09 Dgr	H312 H302 H314 H317 H410			
612-122-00-7	hydroxylamine … % [> 55 % ne tretesire ujore]	232-259-2	7803-49-8	Unst. Expl. Met. Corr. 1 Carc. 2 Acute Tox. 4 * Acute Tox. 4 * STOT RE 2 * STOT SE 3 Skin Irrit. 2 Eye Dam. 1 Skin Sens. 1 Aquatic Acute 1	H200 H290 H351 H312 H302 H373** H335 H315 H318 H317 H400	GHS01 GHS05 GHS08 GHS07 GHS09 Dgr	H200 H290 H351 H312 H302 H373** H335 H315 H318 H317 H400			B

Numri Index	Identifikimi Nderkombetar i Kimikatit	Numri EC	Numri CAS	Klasifikimi		Etiketimi			Limitet specifike te Perqendrimit, Faktoret-SH/M	Shënim
				Klas rreziku dhe Kodi/et i/e kategorise	Kodi i Deklarates se Rrezikut	Kodi/et i/e Fjales/ve Sinjalizuese, Piktogrami	Kodi i Deklarates se Rrezikut	Kodi/et shtese i/te Deklarates se Rrezikut		
612-122-01-4	hydroxylamine …% [≤ 55 % ne tretesire ujore]	232-259-2	7803-49-8	Met. Corr. 1 Carc. 2 Acute Tox. 4 * Acute Tox. 4 * STOT RE 2 * STOT SE 3 Skin Irrit. 2 Eye Dam. 1 Skin Sens. 1 Aquatic Acute 1	H290 H351 H312 H302 H373** H335 H315 H318 H317 H400	GHS05 GHS08 GHS07 GHS09 Dgr	H290 H351 H312 H302 H373** H335 H315 H318 H317 H400			B
612-123-00-2	hydroxylammonium chloride; hydroxylamine hydrochloride; [1] bis(hydroxylammonium) sulfate; hydroxylamine sulfate (2:1) [2]	226-798-2 [1] 233-118-8 [2]	5470-11-1 [1] 10039-54-0 [2]	Met. Corr. 1 Carc. 2 Acute Tox. 4 * Acute Tox. 4 * STOT RE 2 * Eye Irrit. 2 Skin Irrit. 2 Skin Sens. 1 Aquatic Acute 1	H290 H351 H312 H302 H373** H319 H315 H317 H400	GHS05 GHS08 GHS07 GHS09 Wng	H290 H351 H312 H302 H373** H319 H315 H317 H400			
612-124-00-8	*N*,*N*,*N*-trimethylanilinium chloride	205-319-0	138-24-9	Acute Tox. 3 * Acute Tox. 3 *	H311 H301	GHS06 Dgr	H311 H301			
612-125-00-3	2-methyl-*p*-phenylenediamine; 2,5-toluenediamine	202-442-1	95-70-5	Acute Tox. 3 * Acute Tox. 4 * Acute Tox. 4 * Skin Sens. 1 Aquatic Chronic 2	H301 H332 H312 H317 H411	GHS06 GHS09 Dgr	H301 H332 H312 H317 H411			

Numri Index	Identifikimi Nderkombetar i Kimikatit	Numri EC	Numri CAS	Klasifikimi		Etiketimi			Limitet specifike te Perqendrimit, Faktoret-SH/M	Shënim
				Klas rreziku dhe Kodi/et i/e kategorise	Kodi i Deklarates se Rrezikut	Kodi/et i/e Fjales/ve Sinjalizuese, Piktogrami	Kodi i Deklarates se Rrezikut	Kodi/et shtese i/te Deklarates se Rrezikut		
612-126-00-9	toluene-2,4-diammonium sulphate; 4-methyl-m-phenylenediamine sulfate	265-697-8	65321-67-7	Carc. 1B Acute Tox. 3 * Acute Tox. 4 * Eye Irrit. 2 Skin Sens. 1 Aquatic Chronic 2	H350 H301 H312 H319 H317 H411	GHS06 GHS08 GHS09 Dgr	H350 H301 H312 H319 H317 H411			
612-127-00-4	3-aminophenol	209-711-2	591-27-5	Acute Tox. 4 * Acute Tox. 4 * Aquatic Chronic 2	H332 H302 H411	GHS07 GHS09 Wng	H332 H302 H411			
612-128-00-X	4-aminophenol	204-616-2	123-30-8	Muta. 2 Acute Tox. 4 * Acute Tox. 4 * Aquatic Acute 1 Aquatic Chronic 1	H341 H332 H302 H400 H410	GHS08 GHS07 GHS09 Wng	H341 H332 H302 H410			
612-129-00-5	diisopropylamine	203-558-5	108-18-9	Flam. Liq. 2 Acute Tox. 4 * Acute Tox. 4 * Skin Corr. 1B	H225 H332 H302 H314	GHS02 GHS05 GHS07 Dgr	H225 H332 H302 H314		STOT SE 3; H335: C ≥ 5 %	
612-130-00-0	2,6-diamino-3,5-diethyltoluene; 4,6-diethyl-2-methyl-1,3-benzenediamine; [1] 2,4-diamino-3,5-diethyltoluene; 2,4-diethyl-6-methyl-1,3-benzenediamine; [2] diethylmethylbenzenediamine [3]	218-255-3 [1] 218-256-9 [2] 270-877-4 [3]	2095-01-4 [1] 2095-02-5 [2] 68479-98-1 [3]	Acute Tox. 4 * Acute Tox. 4 * STOT RE 2 * Eye Irrit. 2 Aquatic Acute 1 Aquatic Chronic 1	H312 H302 H373 ** H319 H400 H410	GHS08 GHS07 GHS09 Wng	H312 H302 H373 ** H319 H410			C

Numri Index	Identifikimi Nderkombetar i Kimikatit	Numri EC	Numri CAS	Klasifikimi		Etiketimi			Limitet specifike te Perqendrimit, Faktoret-SH/M	Shënim
				Klas rreziku dhe Kodi/et i/e kategorise	Kodi i Deklarates se Rrezikut	Kodi/et i/e Fjales/ve Sinjalizuese, Piktogrami	Kodi i Deklarates se Rrezikut	Kodi/et shtese i/te Deklarates se Rrezikut		
612-131-00-6	didecyldimethylammonium chloride	230-525-2	7173-51-5	Acute Tox. 4 * Skin Corr. 1B	H302 H314	GHS05 GHS07 Dgr	H302 H314			
612-132-00-1	*N*,*N*'-diphenyl-*p*-phenylene–diamine; *N*,*N*'-diphenyl-1,4-benzene–diamine	200-806-4	74-31-7	Skin Sens. 1 Aquatic Chronic 3	H317 H412	GHS07 Wng	H317 H412			
612-133-00-7	(4-ammonio-*m*-tolyl)ethyl(2-hydroxyethyl)ammonium sulphate; 4-(*N*-ethyl-*N*-2-hydroxyethyl)-2-methylphenylenediamine sulphate	247-162-0	25646-77-9	Acute Tox. 3 * STOT RE 2 * Skin Sens. 1 Aquatic Acute 1 Aquatic Chronic 1	H301 H373 ** H317 H400 H410	GHS06 GHS08 GHS09 Dgr	H301 H373 ** H317 H410			
612-134-00-2	*N*-(2-(4-amino-*N*-ethyl-*m*-toluidino)ethyl)methanesul–phonamide sesquisulphate; 4-(*N*-ethyl-*N*-2-methanesul–phonylaminoethyl)-2-methyl–phenylenediamine sesqui–sulphate monohydrate	247-161-5	25646-71-3	Acute Tox. 4 * Skin Sens. 1 Aquatic Acute 1 Aquatic Chronic 1	H302 H317 H400 H410	GHS07 GHS09 Wng	H302 H317 H410			
612-135-00-8	*N*-2-naphthylaniline; *N*-phenyl-2-naphthylamine	205-223-9	135-88-6	Carc. 2 Eye Irrit. 2 Skin Irrit. 2 Skin Sens. 1 Aquatic Chronic 2	H351 H319 H315 H317 H411	GHS08 GHS07 GHS09 Wng	H351 H319 H315 H317 H411			
612-136-00-3	*N*-isopropyl-*N*'-phenyl-*p*-pheny–lenediamine	202-969-7	101-72-4	Acute Tox. 4 * Skin Sens. 1 Aquatic Acute 1 Aquatic Chronic 1	H302 H317 H400 H410	GHS07 GHS09 Wng	H302 H317 H410		Skin Sens. 1; H317: C ≥ 0,1%	

Numri Index	Identifikimi Nderkombetar i Kimikatit	Numri EC	Numri CAS	Klasifikimi		Etiketimi			Limitet specifike te Perqendrimit, Faktoret-SH/M	Shënim
				Klas rreziku dhe Kodi/et i/e kategorise	Kodi i Deklarates se Rrezikut	Kodi/et i/e Fjales/ve Sinjalizuese, Piktogrami	Kodi i Deklarates se Rrezikut	Kodi/et shtese i/te Deklarates se Rrezikut		
612-137-00-9	4-chloroaniline	203-401-0	106-47-8	Carc. 1B Acute Tox. 3 * Acute Tox. 3 * Acute Tox. 3 * Skin Sens. 1 Aquatic Acute 1 Aquatic Chronic 1	H350 H331 H311 H301 H317 H400 H410	GHS06 GHS08 GHS09 Dgr	H350 H331 H311 H301 H317 H410			
612-138-00-4	furalaxyl (ISO); methyl *N*-(2,6-dimethylphenyl)-*N*-(2-furylcarbonyl)-DL-alaninate	260-875-1	57646-30-7	Acute Tox. 4 * Aquatic Chronic 3	H302 H412	GHS07 Wng	H302 H412			
612-139-00-X	mefenacet (ISO); 2-(benzothiazol-2-yloxy)-*N*-methyl-*N*-phenylacetamide	277-328-8	73250-68-7	Aquatic Chronic 2	H411	GHS09	H411			
612-140-00-5	Komponime te quaternary ammonium,benzyl-C_{8-18}-alkyldimethyl, chlorides	264-151-6	63449-41-2	Acute Tox. 4 * Acute Tox. 4 * Skin Corr. 1B Aquatic Acute 1	H312 H302 H314 H400	GHS05 GHS07 GHS09 Dgr	H312 H302 H314 H400			
612-141-00-0	4,4'-methylenebis(2-ethylani–line); 4,4'-methylenebis(2-ethylbenze–neamine)	243-420-1	19900-65-3	Carc. 2 Acute Tox. 4 * Aquatic Acute 1 Aquatic Chronic 1	H351 H302 H400 H410	GHS08 GHS07 GHS09 Wng	H351 H302 H410			
612-142-00-6	biphenyl-2-ylamine	201-990-9	90-41-5	Carc. 2 Acute Tox. 4 * Aquatic Chronic 3	H351 H302 H412	GHS08 GHS07 Wng	H351 H302 H412			

Numri Index	Identifikimi Nderkombetar i Kimikatit	Numri EC	Numri CAS	Klasifikimi		Etiketimi			Limitet specifike te Perqendrimit, Faktoret-SH/M	Shënim
				Klas rreziku dhe Kodi/et i/e kategorise	Kodi i Deklarates se Rrezikut	Kodi/et i/e Fjales/ve Sinjalizuese, Piktogrami	Kodi i Deklarates se Rrezikut	Kodi/et shtese i/te Deklarates se Rrezikut		
612-143-00-1	N^5,N^5-diethyltoluene-2,5-diamine monohydrochloride; 4-diethylamino-2-methylaniline monohydrochloride	218-130-3	2051-79-8	Acute Tox. 3 * Eye Irrit. 2 Skin Sens. 1 Aquatic Acute 1 Aquatic Chronic 1	H301 H319 H317 H400 H410	GHS06 GHS09 Dgr	H301 H319 H317 H410			
612-144-00-7	flumetralin (ISO); *N*-(2-chloro-6-fluorobenzyl)-*N*-ethyl-α,α,α-trifluoro-2,6-dinitro-*p*-toluidine	—	62924-70-3	Eye Irrit. 2 Skin Irrit. 2 Skin Sens. 1 Aquatic Acute 1 Aquatic Chronic 1	H319 H315 H317 H400 H410	GHS07 GHS09 Wng	H319 H315 H317 H410			
612-145-00-2	*o*-phenylenediamine	202-430-6	95-54-5	Carc. 2 Muta. 2 Acute Tox. 3 * Acute Tox. 4 * Acute Tox. 4 * Eye Irrit. 2 Skin Sens. 1 Aquatic Acute 1 Aquatic Chronic 1	H351 H341 H301 H332 H312 H319 H317 H400 H410	GHS06 GHS08 GHS09 Dgr	H351 H341 H301 H332 H312 H319 H317 H410			
612-146-00-8	*o*-phenylenediamine dihydro–chloride	210-418-7	615-28-1	Carc. 2 Muta. 2 Acute Tox. 3 * Acute Tox. 4 * Acute Tox. 4 * Eye Irrit. 2 Skin Sens. 1 Aquatic Acute 1 Aquatic Chronic 1	H351 H341 H301 H332 H312 H319 H317 H400 H410	GHS06 GHS08 GHS09 Dgr	H351 H341 H301 H332 H312 H319 H317 H410			

Numri Index	Identifikimi Nderkombetar i Kimikatit	Numri EC	Numri CAS	Klasifikimi		Etiketimi			Limitet specifike te Perqendrimit, Faktoret-SH/M	Shënim
				Klas rreziku dhe Kodi/et i/e kategorise	Kodi i Deklarates se Rrezikut	Kodi/et i/e Fjales/ve Sinjalizuese, Piktogrami	Kodi i Deklarates se Rrezikut	Kodi/et shtese i/te Deklarates se Rrezikut		
612-147-00-3	*m*-phenylenediamine	203-584-7	108-45-2	Muta. 2 Acute Tox. 3 * Acute Tox. 3 * Acute Tox. 3 * Eye Irrit. 2 Skin Sens. 1 Aquatic Acute 1 Aquatic Chronic 1	H341 H331 H311 H301 H319 H317 H400 H410	GHS06 GHS08 GHS09 Dgr	H341 H331 H311 H301 H319 H317 H410			
612-148-00-9	*m*-phenylenediamine dihydro–chloride	208-790-0	541-69-5	Muta. 2 Acute Tox. 3 * Acute Tox. 3 * Acute Tox. 3 * Eye Irrit. 2 Skin Sens. 1 Aquatic Acute 1 Aquatic Chronic 1	H341 H331 H311 H301 H319 H317 H400 H410	GHS06 GHS08 GHS09 Dgr	H341 H331 H311 H301 H319 H317 H410			
612-149-00-4	1,3-diphenylguanidine	203-002-1	102-06-7	Repr. 2 Acute Tox. 4 * Eye Irrit. 2 STOT SE 3 Skin Irrit. 2 Aquatic Chronic 2	H361f *** H302 H319 H335 H315 H411	GHS08 GHS07 GHS09 Wng	H361f *** H302 H319 H335 H315 H411			
612-150-00-X	spiroxamine (ISO); 8-*tert*-butyl-1,4-diox–aspiro[4.5]decan-2-ylme–thyl(ethyl)(propyl)amine	—	118134-30-8	Acute Tox. 4 * Acute Tox. 4 * Acute Tox. 4 * Skin Irrit. 2 Skin Sens. 1 Aquatic Acute 1 Aquatic Chronic 1	H332 H312 H302 H315 H317 H400 H410	GHS07 GHS09 Wng	H332 H312 H302 H315 H317 H410			

Numri Index	Identifikimi Nderkombetar i Kimikatit	Numri EC	Numri CAS	Klasifikimi		Etiketimi			Limitet specifike te Perqendrimit, Faktoret-SH/M	Shënim
				Klas rreziku dhe Kodi/et i/e kategorise	Kodi i Deklarates se Rrezikut	Kodi/et i/e Fjales/ve Sinjalizuese, Piktogrami	Kodi i Deklarates se Rrezikut	Kodi/et shtese i/te Deklarates se Rrezikut		
612-151-00-5	methyl-phenylene diamine; diaminotoluene; [produkt teknik– mas reaksioni i 4-methyl-*m*-phenylene diamine (Nr. EC 202-453-1) dhe 2-methyl-*m*-phenylene diamine (Numri EC 212-513-9)]	—	—	Carc. 1B Muta. 2 Repr. 2 Acute Tox. 3 * Acute Tox. 4 * STOT RE 2 * Eye Irrit. 2 Skin Sens. 1 Aquatic Chronic 2	H350 H341 H361f*** H301 H312 H373** H319 H317 H411	GHS06 GHS08 GHS09 Dgr	H350 H341 H361f*** H301 H312 H373** H319 H317 H411			
612-152-00-0	*N*,*N*-diethyl-*N*',*N*'-dimethyl–propan-1,3-diyl-diamine	406-610-7	62478-82-4	Flam. Liq. 3 Acute Tox. 4 * Acute Tox. 4 * STOT RE 2 * Skin Corr. 1A Aquatic Chronic 3	H226 H332 H302 H373 ** H314 H412	GHS02 GHS08 GHS05 GHS07 Dgr	H226 H332 H302 H373 ** H314 H412			
612-153-00-6	4-[*N*-ethyl-*N*-(2-hydroxye–thyl)amino]-1-(2-hydroxye–thyl)amino-2-nitrobenzene, monohydrochloride	407-020-2	132885-85-9	Acute Tox. 4 * Skin Sens. 1 Aquatic Chronic 3	H302 H317 H412	GHS07 Wng	H302 H317 H412			
612-154-00-1	6'-(isobutylethylamino)-3'-methyl-2'-phenylamino-spiro[isobenzo-2-oxofuran-7,9'-[9*H*]-xanthene]	410-890-6	95235-29-3	Aquatic Chronic 4	H413	—	H413			
612-155-00-7	2'-anilino-6'-((3-ethoxypro–pyl)ethylamino)-3'-methyl–spiro(isobenzo-3-oxofuran)-1-(1*H*)-9'-xanthene	411-730-8	93071-94-4	Aquatic Chronic 4	H413	—	H413			

Numri Index	Identifikimi Nderkombetar i Kimikatit	Numri EC	Numri CAS	Klasifikimi		Etiketimi			Limitet specifike te Perqendrimit, Faktoret-SH/M	Shënim
				Klas rreziku dhe Kodi/et i/e kategorise	Kodi i Deklarates se Rrezikut	Kodi/et i/e Fjales/ve Sinjalizuese, Piktogrami	Kodi i Deklarates se Rrezikut	Kodi/et shtese i/te Deklarates se Rrezikut		
612-156-00-2	Mas reaksioni i: trihexade–cylmethylammonium chloride; dihexadecyldimethylammonium chloride	405-620-9	—	Eye Dam. 1 Aquatic Acute 1 Aquatic Chronic 1	H318 H400 H410	GHS05 GHS09 Dgr	H318 H410			
612-157-00-8	(*Z*)-1-benzo[*b*]thien-2-ylethanone oxime hydrochloride	410-780-8	—	Acute Tox. 4 * STOT RE 2 * Eye Dam. 1 Skin Sens. 1 Aquatic Chronic 2	H302 H373 ** H318 H317 H411	GHS08 GHS05 GHS07 GHS09 Dgr	H302 H373 ** H318 H317 H411			
612-158-00-3	Mas reaksioni i: bis(5-dodecyl-2-hydroxybenzald-oximate) copper (II) C_{12}-alkyl grupi eshte i vargezuar; 4-dodecylsalicylaldoxime	410-820-4	—	Aquatic Chronic 4	H413	—	H413			
612-159-00-9	Produkt reaksioni i: trimethyl–hexamethylene diamine (nje perzierje e 2,2,4-trimethyl-1,6-hexanediamine dhe 2,4,4-trimethyl-1,6-hexanediamine, EINECS listed), Epoxide 8 (derivatet e mono[(C_{10}-C_{16}-alky–loxy)methyl]oxirane) dhe *p*-toluene-sulfonic acid	410-880-1	—	Acute Tox. 4 * Skin Corr. 1B Aquatic Acute 1 Aquatic Chronic 1	H302 H314 H400 H410	GHS05 GHS07 GHS09 Dgr	H302 H314 H410			
612-160-00-4	*p*-toluidine; 4-aminotoluene; [1] toluidinium chloride; [2] toluidine sulphate (1:1) [3]	203-403-1 [1] 208-740-8 [2] 208-741-3 [3]	106-49-0 [1] 540-23-8 [2] 540-25-0 [3]	Carc. 2 Acute Tox. 3 * Acute Tox. 3 * Acute Tox. 3 * Eye Irrit. 2 Skin Sens. 1 Aquatic Acute 1	H351 H331 H311 H301 H319 H317 H400	GHS06 GHS08 GHS09 Dgr	H351 H331 H311 H301 H319 H317 H400			

Numri Index	Identifikimi Nderkombetar i Kimikatit	Numri EC	Numri CAS	Klasifikimi		Etiketimi			Limitet specifike te Perqendrimit, Faktoret-SH/M	Shënim
				Klas rreziku dhe Kodi/et i/e kategorise	Kodi i Deklarates se Rrezikut	Kodi/et i/e Fjales/ve Sinjalizuese, Piktogrami	Kodi i Deklarates se Rrezikut	Kodi/et shtese i/te Deklarates se Rrezikut		
612-161-00-X	2,6-xylidine; 2,6-dimethylaniline	201-758-7	87-62-7	Carc. 2 Acute Tox. 4 * Acute Tox. 4 * Acute Tox. 4 * STOT SE 3 Skin Irrit. 2 Aquatic Chronic 2	H351 H332 H312 H302 H335 H315 H411	GHS08 GHS07 GHS09 Wng	H351 H332 H312 H302 H335 H315 H411			
612-162-00-5	dimethyldioctadecylammonium chloride; DODMAC	203-508-2	107-64-2	Eye Dam. 1 Aquatic Acute 1 Aquatic Chronic 1	H318 H400 H410	GHS05 GHS09 Dgr	H318 H410			
612-163-00-0	metalaxyl-M (ISO); mefenoxam; (*R*)-2-[(2,6-dimethylphenyl)-methoxyacetylamino]propionic acid methyl ester	—	70630-17-0	Acute Tox. 4 * Eye Dam. 1	H302 H318	GHS05 GHS07 Dgr	H302 H318			
612-164-00-6	2-butyl-2-ethyl-1,5-diamin–opentane	412-700-7	137605-95-9	Acute Tox. 4 * Acute Tox. 4 * STOT RE 2 * Skin Corr. 1B Skin Sens. 1 Aquatic Chronic 3	H312 H302 H373 ** H314 H317 H412	GHS08 GHS05 GHS07 Dgr	H312 H302 H373 ** H314 H317 H412			
612-165-00-1	*N*,*N*'-diphenyl-*N*,*N*'-bis(3-methylphenyl)-(1,1'-diphenyl)-4,4'-diamine	413-810-8	65181-78-4	Aquatic Chronic 2	H411	GHS09	H411			
612-166-00-7	Mas reaksioni i: *cis*-(5-ammonium-1,3,3-trimethyl)-cyclohexanemethylammonium phosphate (1:1); *trans*-(5-ammonium-1,3,3-trimethyl)-cyclohexanemethyl–ammonium phosphate (1:1)	411-830-1	114765-88-7	Eye Dam. 1 Skin Sens. 1 Aquatic Chronic 3	H318 H317 H412	GHS05 GHS07 Dgr	H318 H317 H412			

Numri Index	Identifikimi Nderkombetar i Kimikatit	Numri EC	Numri CAS	Klasifikimi		Etiketimi			Limitet specifike te Perqendrimit, Faktoret-SH/M	Shënim
				Klas rreziku dhe Kodi/et i/e kategorise	Kodi i Deklarates se Rrezikut	Kodi/et i/e Fjales/ve Sinjalizuese, Piktogrami	Kodi i Deklarates se Rrezikut	Kodi/et shtese i/te Deklarates se Rrezikut		
612-167-00-2	5-acetyl-3-amino-10,11-dihydro-5*H*-dibenz[*b*,*f*]azepine-hydro–chloride	410-490-1	—	Acute Tox. 4 * STOT RE 2 * Eye Dam. 1 Skin Sens. 1 Aquatic Chronic 2	H302 H373 ** H318 H317 H411	GHS08 GHS05 GHS07 GHS09 Dgr	H302 H373 ** H318 H317 H411			
612-168-00-8	3,5-dichloro-2,6-difluor–opyrdine-4-amine	220-630-1	2840-00-8	Acute Tox. 4 * Acute Tox. 4 * Aquatic Chronic 2	H312 H302 H411	GHS07 GHS09 Wng	H312 H302 H411			
612-169-00-3	bis(*N*-methyl-*N*-phenylhydra–zine)sulfate	423-170-1	618-26-8	Flam. Liq. 2 STOT RE 1 Acute Tox. 4 * Eye Dam. 1 Skin Sens. 1 Aquatic Acute 1 Aquatic Chronic 1	H225 H372** H302 H318 H317 H400 H410	GHS02 GHS05 GHS08 GHS07 GHS09 Dgr	H225 H372** H302 H318 H317 H410			
612-170-00-9	4-chlorophenyl cyclopropyl ketone *O*-(4-aminobenzyl)oxime	405-260-2	—	Acute Tox. 4 * Skin Sens. 1 Aquatic Acute 1 Aquatic Chronic 1	H302 H317 H400 H410	GHS07 GHS09 Wng	H302 H317 H410			
612-171-00-4	*N*,*N*,*N*',*N*'-tetraglycidyl-4,4'-diamino-3,3'-diethyldiphe–nylmethane	410-060-3	130728-76-6	Muta. 2 Skin Sens. 1 Aquatic Chronic 2	H341 H317 H411	GHS08 GHS09 Wng	H341 H317 H411			
612-172-00-X	4,4'-methylenebis(*N*,*N*'-dimethylcyclohexanamine	412-840-9	13474-64-1	Acute Tox. 4 * STOT RE 2 * Skin Corr. 1A Aquatic Chronic 3	H302 H373 ** H314 H412	GHS08 GHS05 GHS07 Dgr	H302 H373 ** H314 H412			

Numri Index	Identifikimi Nderkombetar i Kimikatit	Numri EC	Numri CAS	Klasifikimi		Etiketimi			Limitet specifike te Perqendrimit, Faktoret-SH/M	Shënim
				Klas rreziku dhe Kodi/et i/e kategorise	Kodi i Deklarates se Rrezikut	Kodi/et i/e Fjales/ve Sinjalizuese, Piktogrami	Kodi i Deklarates se Rrezikut	Kodi/et shtese i/te Deklarates se Rrezikut		
612-173-00-5	lithium 1-amino-4-(4-*tert*-butylanilino)anthraquinone-2-sulfonate	411-140-0	125328-86-1	Eye Dam. 1 Skin Sens. 1 Aquatic Chronic 2	H318 H317 H411	GHS05 GHS07 GHS09 Dgr	H318 H317 H411			
612-174-00-0	4,4-dimethoxybutylamine	407-690-6	19060-15-2	Acute Tox. 4 * Skin Corr. 1B Skin Sens. 1 Aquatic Chronic 3	H302 H314 H317 H412	GHS05 GHS07 Dgr	H302 H314 H317 H412			
612-175-00-6	2-(*O*-aminooxy)ethylamine dihydrochloride	412-310-7	37866-45-8	Skin Sens. 1 Aquatic Chronic 3	H317 H412	GHS07 Wng	H317 H412			
612-176-00-1	Polimere te 1,3-dibromopropane dhe *N*,*N*-diethyl-*N'*,*N'*-dimethyl-1,3-propanediamine	410-570-6	143747-73-3	Aquatic Acute 1 Aquatic Chronic 1	H400 H410	GHS09 Wng	H410			
612-177-00-7	2-naphthylamino-6-sulfo-methylamide	412-120-4	104295-55-8	STOT RE 2 * Skin Sens. 1 Aquatic Chronic 2	H373 ** H317 H411	GHS08 GHS09 Wng	H373 ** H317 H411			
612-178-00-2	1,4,7,10-tetraazacyclododecane disulfate	412-080-8	112193-77-8	Acute Tox. 4 * STOT SE 3 Eye Dam. 1 Aquatic Chronic 3	H302 H335 H318 H412	GHS05 GHS07 Dgr	H302 H335 H318 H412			
612-179-00-8	1-(2-propenyl)pyridinium chloride	412-740-5	25965-81-5	Acute Tox. 4 * Skin Sens. 1	H302 H317	GHS07 Wng	H302 H317			
612-180-00-3	3-aminobenzylamine	412-230-2	4403-70-7	Acute Tox. 4 * Skin Corr. 1B Aquatic Chronic 2	H302 H314 H411	GHS05 GHS07 GHS09 Dgr	H302 H314 H411			

Numri Index	Identifikimi Nderkombetar i Kimikatit	Numri EC	Numri CAS	Klasifikimi		Etiketimi			Limitet specifike te Perqendrimit, Faktoret-SH/M	Shënim
				Klas rreziku dhe Kodi/et i/e kategorise	Kodi i Deklarates se Rrezikut	Kodi/et i/e Fjales/ve Sinjalizuese, Piktogrami	Kodi i Deklarates se Rrezikut	Kodi/et shtese i/te Deklarates se Rrezikut		
612-181-00-9	2-phenylthioaniline	413-030-8	1134-94-7	Skin Sens. 1 Aquatic Chronic 2	H317 H411	GHS07 GHS09 Wng	H317 H411			
612-182-00-4	1-ethyl-1-methylmorpholinium bromide	418-210-1	65756-41-4	Muta. 2	H341	GHS08 Wng	H341			
612-183-00-X	1-ethyl-1-methylpyrrolidinium bromide	418-200-5	69227-51-6	Muta. 2	H341	GHS08 Wng	H341			
612-184-00-5	6'-(dibutylamino)-3'-methyl-2'-(phenylamino)spiro[isobenzo–furan-1(3*H*),9-(9*H*)-xanthen]-3-one	403-830-5	89331-94-2	Aquatic Chronic 3	H412	—	H412			
612-185-00-0	1-[3-[4-((heptadecafluorono–nyl)oxy)-benzamido]propyl]-*N*,*N*,*N*-trimethylammonium iodide	407-400-8	59493-72-0	Eye Dam. 1 Aquatic Acute 1 Aquatic Chronic 1	H318 H400 H410	GHS05 GHS09 Dgr	H318 H410			
612-186-00-6	bis(*N*-(7-hydroxy-8-methyl-5-phenylphenazin-3-ylidene)di–methylammonium) sulfate	406-770-8	149057-64-7	STOT RE 2 * Eye Dam. 1 Skin Sens. 1 Aquatic Acute 1 Aquatic Chronic 1	H373 ** H318 H317 H400 H410	GHS08 GHS05 GHS07 GHS09 Dgr	H373 ** H318 H317 H410			
612-187-00-1	2,3,4-trifluoroaniline	407-170-9	3862-73-5	Acute Tox. 4 * Acute Tox. 4 * STOT RE 2 * Skin Irrit. 2 Eye Dam. 1 Aquatic Chronic 2	H312 H302 H373 ** H315 H318 H411	GHS08 GHS05 GHS07 GHS09 Dgr	H312 H302 H373 ** H315 H318 H411			
612-188-00-7	4,4'-(9*H*-fluoren-9-ylidene)bis(2-chloroaniline)	407-560-9	107934-68-9	Aquatic Chronic 2	H411	GHS09	H411			

Numri Index	Identifikimi Nderkombetar i Kimikatit	Numri EC	Numri CAS	Klasifikimi		Etiketimi			Limitet specifike te Perqendrimit, Faktoret-SH/M	Shënim
				Klas rreziku dhe Kodi/et i/e kategorise	Kodi i Deklarates se Rrezikut	Kodi/et i/e Fjales/ve Sinjalizuese, Piktogrami	Kodi i Deklarates se Rrezikut	Kodi/et shtese i/te Deklarates se Rrezikut		
612-189-00-2	4-amino-2-(aminomethyl)phenol dihydrochloride	412-510-4	135043-64-0	Acute Tox. 4 * Skin Sens. 1 Aquatic Acute 1 Aquatic Chronic 1	H302 H317 H400 H410	GHS07 GHS09 Wng	H302 H317 H410			
612-190-00-8	4,4'-methylenebis(2-isopropyl-6-methylaniline)	415-150-6	16298-38-7	STOT RE 2 * Aquatic Chronic 2	H373 ** H411	GHS08 GHS09 Wng	H373 ** H411			
612-191-00-3	Polimere te allylamine hydro-chloride	415-050-2	71550-12-4	Acute Tox. 4 * Skin Sens. 1	H302 H317	GHS07 Wng	H302 H317			
612-192-00-9	2-isopropyl-4-(*N*-methyl)amino-methylthiazole	414-800-6	154212-60-9	Acute Tox. 4 * Acute Tox. 4 * Skin Irrit. 2 Eye Dam. 1 Aquatic Chronic 2	H312 H302 H315 H318 H411	GHS05 GHS07 GHS09 Dgr	H312 H302 H315 H318 H411			
612-193-00-4	3-methylaminomethylpheny-lamine	414-570-7	18759-96-1	Acute Tox. 4 * Acute Tox. 4 * Skin Corr. 1B Skin Sens. 1 Aquatic Acute 1 Aquatic Chronic 1	H312 H302 H314 H317 H400 H410	GHS05 GHS07 GHS09 Dgr	H312 H302 H314 H317 H410			
612-194-00-X	2-hydroxy-3-[(2-hydroxyethyl)-[2-(1-oxotetrade-cyl)amino]ethyl]amino]-*N*,*N*,*N*-trimethyl-1-propanammonium chloride	414-670-0	141890-30-4	Acute Tox. 4 * Eye Dam. 1 Aquatic Acute 1 Aquatic Chronic 1	H302 H318 H400 H410	GHS05 GHS07 GHS09 Dgr	H302 H318 H410			
612-195-00-5	bis[tributyl 4-(methylbenzyl)am-monium]1,5-naphthalenedis-ulfonate	415-210-1	160236-81-7	Acute Tox. 4 * Acute Tox. 4 * Eye Dam. 1 Aquatic Acute 1 Aquatic Chronic 1	H332 H302 H318 H400 H410	GHS05 GHS07 GHS09 Dgr	H332 H302 H318 H410			

Numri Index	Identifikimi Nderkombetar i Kimikatit	Numri EC	Numri CAS	Klasifikimi		Etiketimi			Limitet specifike te Perqendrimit, Faktoret-SH/M	Shënim
				Klas rreziku dhe Kodi/et i/e kategorise	Kodi i Deklarates se Rrezikut	Kodi/et i/e Fjales/ve Sinjalizuese, Piktogrami	Kodi i Deklarates se Rrezikut	Kodi/et shtese i/te Deklarates se Rrezikut		
612-196-00-0	4-chloro-*o*-toluidine; [1] 4-chloro-*o*-toluidine hydro-chloride [2]	202-441-6 [1] 221-627-8 [2]	95-69-2 [1] 3165-93-3 [2]	Carc. 1B Muta. 2 Acute Tox. 3 * Acute Tox. 3 * Acute Tox. 3 * Aquatic Acute 1 Aquatic Chronic 1	H350 H341 H331 H311 H301 H400 H410	GHS06 GHS08 GHS09 Dgr	H350 H341 H331 H311 H301 H410			
612-197-00-6	2,4,5-trimethylaniline; [1] 2,4,5-trimethylaniline hydro-chloride [2]	205-282-0 [1] - [2]	137-17-7 [1] 21436-97-5 [2]	Carc. 1B Acute Tox. 3 * Acute Tox. 3 * Acute Tox. 3 * Aquatic Chronic 2	H350 H331 H311 H301 H411	GHS06 GHS08 GHS09 Dgr	H350 H331 H311 H301 H411			
612-198-00-1	4,4'-thiodianiline dhe kriprat e tij	205-370-9	139-65-1	Carc. 1B Acute Tox. 4 * Aquatic Chronic 2	H350 H302 H411	GHS08 GHS07 GHS09 Dgr	H350 H302 H411			
612-199-00-7	4,4'-oxydianiline dhe kriprat e tij; *p*-aminophenyl ether	202-977-0	101-80-4	Carc. 1B Muta. 1B Repr. 2 Acute Tox. 3 * Acute Tox. 3 * Acute Tox. 3 * Aquatic Chronic 2	H350 H340 H361f *** H331 H311 H301 H411	GHS06 GHS08 GHS09 Dgr	H350 H340 H361f *** H331 H311 H301 H411			
612-200-00-0	2,4-diaminoanisole; 4-methoxy-*m*-phenylenediamine; [1] 2,4-diaminoanisole sulphate [2]	210-406-1 [1] 254-323-9 [2]	615-05-4 [1] 39156-41-7 [2]	Carc. 1B Muta. 2 Acute Tox. 4 * Aquatic Chronic 2	H350 H341 H302 H411	GHS08 GHS07 GHS09 Dgr	H350 H341 H302 H411			

Numri Index	Identifikimi Nderkombetar i Kimikatit	Numri EC	Numri CAS	Klasifikimi		Etiketimi			Limitet specifike te Perqendrimit, Faktoret-SH/M	Shënim
				Klas rreziku dhe Kodi/et i/e kategorise	Kodi i Deklarates se Rrezikut	Kodi/et i/e Fjales/ve Sinjalizuese, Piktogrami	Kodi i Deklarates se Rrezikut	Kodi/et shtese i/te Deklarates se Rrezikut		
612-201-00-6	*N,N,N',N'*-tetramethyl-4,4'-methylendianiline	202-959-2	101-61-1	Carc. 1B Aquatic Acute 1 Aquatic Chronic 1	H350 H400 H410	GHS08 GHS09 Dgr	H350 H410			
612-202-00-1	3,4-dichloroaniline	202-448-4	95-76-1	Acute Tox. 3 * Acute Tox. 3 * Acute Tox. 3 * Eye Dam. 1 Skin Sens. 1 Aquatic Acute 1 Aquatic Chronic 1	H331 H311 H301 H318 H317 H400 H410	GHS06 GHS05 GHS09 Dgr	H331 H311 H301 H318 H317 H410			
612-203-00-7	C_{8-10} alkyl dimethyl hydroxyethyl ammoniumchloride (zinxhir<C_8: <3 %, zinxhir=C_8: 15 %-70 %, zinxhir=C_{10}: 30 %-85 %, zinxhir> C_{10}: <3 %)	417-360-3	—	Acute Tox. 4 * Acute Tox. 4 * Skin Irrit. 2	H312 H302 H315	GHS07 Wng	H312 H302 H315			
612-204-00-2	C.I. Basic Violet 3; 4-[4,4'-bis(dimethylamino) benzhydrylidene]cyclohexa-2,5-dien-1-ylidene]dimethylammonium chloride	208-953-6	548-62-9	Carc. 2 Acute Tox. 4 * Eye Dam. 1 Aquatic Acute 1 Aquatic Chronic 1	H351 H302 H318 H400 H410	GHS08 GHS05 GHS07 GHS09 Dgr	H351 H302 H318 H410			
612-205-00-8	C.I. Basic Violet 3 me ≥ 0,1 % Te Ketoneve Michler's (Nr. EC 202-027-5)	208-953-6	548-62-9	Carc. 1B Acute Tox. 4 * Eye Dam. 1 Aquatic Acute 1 Aquatic Chronic 1	H350 H302 H318 H400 H410	GHS08 GHS05 GHS07 GHS09 Dgr	H350 H302 H318 H410			

Numri Index	Identifikimi Nderkombetar i Kimikatit	Numri EC	Numri CAS	Klasifikimi		Etiketimi			Limitet specifike te Perqendrimit, Faktoret-SH/M	Shënim
				Klas rreziku dhe Kodi/et i/e kategorise	Kodi i Deklarates se Rrezikut	Kodi/et i/e Fjales/ve Sinjalizuese, Piktogrami	Kodi i Deklarates se Rrezikut	Kodi/et shtese i/te Deklarates se Rrezikut		
612-206-00-3	famoxadone (ISO); 3-anilino-5-methyl-5-(4-phen–oxyphenyl)-1,3-oxazolidine-2,4-dione	—	131807-57-3	STOT RE 2 * Aquatic Acute 1 Aquatic Chronic 1	H373 ** H400 H410	GHS08 GHS09 Wng	H373 ** H410			
612-207-00-9	4-ethoxyaniline; *p*-phenetidine	205-855-5	156-43-4	Muta. 2 Acute Tox. 4 * Acute Tox. 4 * Acute Tox. 4 * Eye Irrit. 2 Skin Sens. 1	H341 H332 H312 H302 H319 H317	GHS08 GHS07 Wng	H341 H332 H312 H302 H319 H317			
612-208-00-4	*N*-methylbenzene-1,2-diam–monium hydrogen phosphate	424-460-0	—	Acute Tox. 4 * Skin Sens. 1 Aquatic Chronic 2	H302 H317 H411	GHS07 GHS09 Wng	H302 H317 H411			
612-209-00-X	6-methoxy-*m*-toluidine; *p*-cresidine	204-419-1	120-71-8	Carc. 1B Acute Tox. 4 *	H350 H302	GHS08 GHS07 Dgr	H350 H302			
612-210-00-5	5-nitro-*o*-toluidine; [1] 5-nitro-*o*-toluidine hydro–chloride [2]	202-765-8 [1] 256-960-8 [2]	99-55-8 [1] 51085-52-0 [2]	Carc. 2 Acute Tox. 3 * Acute Tox. 3 * Acute Tox. 3 * Aquatic Chronic 3	H351 H331 H311 H301 H412	GHS06 GHS08 Dgr	H351 H331 H311 H301 H412			
612-211-00-0	*N*-[(benzotriazole-1-yl)methyl)]-4-carboxybenzenesulfonamide	416-470-9	170292-97-4	Eye Irrit. 2 Aquatic Chronic 2	H319 H411	GHS07 GHS09 Wng	H319 H411			

Numri Index	Identifikimi Nderkombetar i Kimikatit	Numri EC	Numri CAS	Klasifikimi		Etiketimi			Limitet specifike te Perqendrimit, Faktoret-SH/M	Shënim
				Klas rreziku dhe Kodi/et i/e kategorise	Kodi i Deklarates se Rrezikut	Kodi/et i/e Fjales/ve Sinjalizuese, Piktogrami	Kodi i Deklarates se Rrezikut	Kodi/et shtese i/te Deklarates se Rrezikut		
612-212-00-6	2,6-dichloro-4-trifluoromethyl-aniline	416-430-0	24279-39-8	Acute Tox. 4 * Acute Tox. 4 * Skin Irrit. 2 Skin Sens. 1 Aquatic Acute 1 Aquatic Chronic 1	H332 H302 H315 H317 H400 H410	GHS07 GHS09 Wng	H332 H302 H315 H317 H410			
612-213-00-1	isobutylidene-(2-(2-isopropyl-4,4-dimethyloxazolidine-3-yl)-1,1-dimethylethyl)amine	419-850-2	148348-13-4	Skin Corr. 1B Aquatic Chronic 3	H314 H412	GHS05 Dgr	H314 H412			
612-214-00-7	4-(2,2-diphenylethenyl)-*N*,*N*-di-phenylbenzenamine	421-390-2	89114-90-9	Aquatic Chronic 4	H413	—	H413			
612-215-00-2	3-chloro-2-(isopropylthio)aniline	421-700-6	179104-32-6	Skin Irrit. 2 Aquatic Chronic 2	H315 H411	GHS07 GHS09 Wng	H315 H411			
612-216-00-8	1-amino-1-cyanamino-2,2-dicya-noethylene, sodium salt	425-870-2	19450-38-5	Skin Sens. 1 Aquatic Chronic 3	H317 H412	GHS07 Wng	H317 H412			
612-217-00-3	1-methoxy-2-propylamine	422-550-4	37143-54-7	Flam. Liq. 2 Skin Corr. 1B Acute Tox. 4 * Aquatic Chronic 3	H225 H314 H302 H412	GHS02 GHS05 GHS07 Dgr	H225 H314 H302 H412			
612-219-00-4	(2-hydroxy-3-(3,4-dimethyl-9-oxo-10-thiaanthracen-2-yloxy)propyl)trimethylam-monium chloride	402-200-7	—	Aquatic Chronic 3	H412	—	H412			

Numri Index	Identifikimi Nderkombetar i Kimikatit	Numri EC	Numri CAS	Klasifikimi		Etiketimi			Limitet specifike te Perqendrimit, Faktoret-SH/M	Shënim
				Klas rreziku dhe Kodi/et i/e kategorise	Kodi i Deklarates se Rrezikut	Kodi/et i/e Fjales/ve Sinjalizuese, Piktogrami	Kodi i Deklarates se Rrezikut	Kodi/et shtese i/te Deklarates se Rrezikut		
612-220-00-X	*N*-nitro-*N*-(3-methyl-3,6-dihydro-2*H*-1,3,5-oxadiazin-4-yl)amine	431-060-1	153719-38-1	Acute Tox. 4 * Skin Sens. 1 Aquatic Chronic 3	H302 H317 H412	GHS07 Wng	H302 H317 H412			
612-221-00-5	2-amino-4-(trifluoromethyl)ben-zenethiol hydrochloride	429-560-8	4274-38-8	Skin Corr. 1B Acute Tox. 4 * Acute Tox. 4 * Acute Tox. 4 * STOT RE 2 * Skin Sens. 1 Aquatic Acute 1	H314 H332 H312 H302 H373** H317 H400	GHS05 GHS08 GHS07 GHS09 Dgr	H314 H332 H312 H302 H373** H317 H400			
612-222-00-0	*cis*-1-(3-(4-fluorophen-oxy)propyl)-3-methoxy-4-piperidinamine	425-080-8	104860-26-6	Acute Tox. 4 * Acute Tox. 4 * STOT RE 2 * Eye Dam. 1 Aquatic Acute 1 Aquatic Chronic 1	H312 H302 H373** H318 H400 H410	GHS05 GHS08 GHS07 GHS09 Dgr	H312 H302 H373** H318 H410			
612-223-00-6	*N*-benzyl-*N*-ethyl-(4-(5-nitro-benzo[*c*]isothiazol-3-ylazo)phe-nyl)amine	425-300-2	186450-73-7	Skin Sens. 1 Aquatic Chronic 4	H317 H413	GHS07 Wng	H317 H413			
612-224-00-1	*N*2,*N*4,*N*6-tris{]4-[}(1,4-dimethylpentyl)amino{]phe-nyl[}-1,3,5-triazine-2,4,6-triamine	426-150-0	121246-28-4	Skin Sens. 1 Aquatic Acute 1 Aquatic Chronic 1	H317 H400 H410	GHS07 GHS09 Wng	H317 H410			
612-225-00-7	1,4,7,10-tetraazacyclododecane	425-450-9	294-90-6	Skin Corr. 1B Acute Tox. 4 * Acute Tox. 4 * Aquatic Acute 1 Aquatic Chronic 1	H314 H312 H302 H400 H410	GHS05 GHS07 GHS09 Dgr	H314 H312 H302 H410			
612-226-00-2	3-(2'-phenoxyethoxy)propy-lamine	427-870-8	6903-18-0	Acute Tox. 4 * Skin Irrit. 2 Eye Dam. 1 Aquatic Chronic 3	H302 H315 H318 H412	GHS05 GHS07 Dgr	H302 H315 H318 H412			

Numri Index	Identifikimi Nderkombetar i Kimikatit	Numri EC	Numri CAS	Klasifikimi		Etiketimi			Limitet specifike te Perqendrimit, Faktoret-SH/M	Shënim
				Klas rreziku dhe Kodi/et i/e kategorise	Kodi i Deklarates se Rrezikut	Kodi/et i/e Fjales/ve Sinjalizuese, Piktogrami	Kodi i Deklarates se Rrezikut	Kodi/et shtese i/te Deklarates se Rrezikut		
612-227-00-8	benzyl-*N*-(2-(2-methoxyphen–oxy)ethyl)amine hydrochloride	428-290-8	120606-08-8	Acute Tox. 4 * Eye Dam. 1 Aquatic Acute 1 Aquatic Chronic 1	H302 H318 H400 H410	GHS05 GHS07 GHS09 Dgr	H302 H318 H410			
612-228-00-3	Mas reaksioni i: *N*-(3-(trime–thoxysilyl)propyl)ethylene–diamine; *N*-benzyl-*N*-(3-(trimethoxys–ilyl)propyl)ethylenediamine; *N*-benzyl-*N*'-[3-(trimethoxys–ilyl)propyl]ethylenediamine; *N*,*N*'-bis-benzyl-*N*'-[3-(trimetho–xysilyl)propyl]ethylenediamine; *N*,*N*,*N*'-tris-benzyl-*N*'-[3-(trime–thoxysilyl)propyl]ethylene–diamine; *N*,*N*-bis-benzyl-*N*'-[3-(trimetho–xysilyl)propyl]ethylenediamine	414-340-6	—	Flam. Liq. 3 Acute Tox. 4 * Acute Tox. 4 * Acute Tox. 4 * STOT SE 2 Eye Dam. 1 Skin Sens. 1 Aquatic Chronic 3	H226 H332 H312 H302 H371 H318 H317 H412	GHS02 GHS05 GHS08 GHS07 Dgr	H226 H332 H312 H302 H371 H318 H317 H412			
612-229-00-9	mepanipyrim; 4-methyl-*N*-phenyl-6-(1-propynyl)-2-pyrimidinamine	—	110235-47-7	Carc. 2 Aquatic Acute 1 Aquatic Chronic 1	H351 H400 H410	GHS08 GHS09 Wng	H351 H410			
612-230-00-4	*N*,*N*-bis(cocoyl-2-oxypropyl)-*N*,*N*-dibutylammonium bromide	431-530-4	—	Skin Corr. 1A Skin Sens. 1 Aquatic Acute 1 Aquatic Chronic 1	H314 H317 H400 H410	GHS05 GHS07 GHS09 Dgr	H314 H317 H410			
612-231-00-X	3-((C_{12-18})-acylamino)-*N*-(2-((2-hydroxyethyl)amino)-2-oxoethyl)-*N*,*N*-dimethyl-1-propanaminium chloride	427-370-1	164288-56-6	Eye Dam. 1 Aquatic Acute 1 Aquatic Chronic 1	H318 H400 H410	GHS05 GHS09 Dgr	H318 H410			

Numri Index	Identifikimi Nderkombetar i Kimikatit	Numri EC	Numri CAS	Klasifikimi		Etiketimi			Limitet specifike te Perqendrimit, Faktoret-SH/M	Shënim
				Klas rreziku dhe Kodi/et i/e kategorise	Kodi i Deklarates se Rrezikut	Kodi/et i/e Fjales/ve Sinjalizuese, Piktogrami	Kodi i Deklarates se Rrezikut	Kodi/et shtese i/te Deklarates se Rrezikut		
612-232-00-5	Mas reaksioni i: triisopropan–olamine kripe e 1-amino-4-(3-propionamidoanilino)anthra–quinone-2-sulfonic acid; triisopropanolamine kripe e 1-amino-4-[3,4-dimethyl-5-(2-hydroxyethylaminosulfo–nyl)anilino]anthraquinone-2-sulfonic acid	430-410-9	186148-38-9	Aquatic Chronic 3	H412	—	H412			
612-237-00-2	hydroxylammonium hydrogen–sulfate; hydroxylamine sulfate(1:1); [1] hydroxylamine phosphate; [2] hydroxylamine dihydrogenphos–phate; [3] hydroxylamine 4-methylben–zenesulfonate [4]	233-154-4 [1] 244-077-0 [2] 242-818-2 [3] 258-872-5 [4]	10046-00-1 [1] 20845-01-6 [2] 19098-16-9 [3] 53933-48-5 [4]	Expl. 1.1 Carc. 2 Acute Tox. 4 * Acute Tox. 4 * STOT RE 2 * Eye Irrit. 2 Skin Irrit. 2 Skin Sens. 1 Aquatic Acute 1	H201 H351 H312 H302 H373** H319 H315 H317 H400	GHS01 GHS08 GHS07 GHS09 Dgr	H201 H351 H312 H302 H373** H319 H315 H317 H400			T
612-238-00-8	(3-chloro-2-hydroxypropyl) trimethylammonium chloride …%	222-048-3	3327-22-8	Carc. 2 Aquatic Chronic 3	H351 H412	GHS08 Wng	H351 H412			B
612-239-00-3	biphenyl-3,3', 4,4'-tetrayltet–raamine; diaminobenzidine	202-110-6	91-95-2	Carc. 1B Muta. 2	H350 H341	GHS08 Dgr	H350 H341			
612-240-00-9	pyrimethanil (ISO); *N*-(4,6-dimethylpyrimidin-2-yl)aniline	—	53112-28-0	Aquatic Chronic 2	H411	GHS09	H411			

Numri Index	Identifikimi Nderkombetar i Kimikatit	Numri EC	Numri CAS	Klasifikimi		Etiketimi			Limitet specifike te Perqendrimit, Faktoret-SH/M	Shënim
				Klas rreziku dhe Kodi/et i/e kategorise	Kodi i Deklarates se Rrezikut	Kodi/et i/e Fjales/ve Sinjalizuese, Piktogrami	Kodi i Deklarates se Rrezikut	Kodi/et shtese i/te Deklarates se Rrezikut		
612-241-00-4	piperazine hydrochloride; [1] piperazine dihydrochloride; [2] piperazine phosphate [3]	228-042-7 [1] 205-551-2 [2] 217-775-8 [3]	6094-40-2 [1] 142-64-3 [2] 1951-97-9 [3]	Repr. 2 Eye Irrit. 2 Skin Irrit. 2 Resp. Sens. 1 Skin Sens. 1 Aquatic Chronic 3	H361fd H319 H315 H334 H317 H412	GHS08 Dgr	H361fd H319 H315 H334 H317 H412			
612-242-00-X	cyprodinil (ISO); 4-cyclopropyl-6-methyl-*N*-phenylpyrimidin-2-amine	—	121552-61-2	Skin Sens. 1 Aquatic Acute 1 Aquatic Chronic 1	H317 H400 H410	GHS07 GHS09 Wng	H317 H410		M=10	
612-243-00-5	(1*S*-*cis*)-4-(3,4-dichlorophenyl)-1,2,3,4-tetrahydro-*N*-methyl-1-naphthalenamine 2-hydroxy-2-phenylacetate	420-560-3	79617-97-3	Eye Dam. 1 Aquatic Acute 1 Aquatic Chronic 1	H318 H400 H410	GHS05 GHS09 Dgr	H318 H410		M=10	
612-244-00-0	3-(piperazin-1-yl)-benzo[d]iso-thiazole hydrochloride	421-310-6	87691-88-1	Repr. 2 Acute Tox. 4 * Eye Irrit. 2 Skin Sens. 1 Aquatic Acute 1 Aquatic Chronic 1	H361f*** H302 H319 H317 H400 H410	GHS08 GHS07 GHS09 Wng	H361f*** H302 H319 H317 H410			
612-245-00-6	2-ethylphenylhydrazine hydro-chloride	421-460-2	19398-06-2	Carc. 2 STOT RE 1 Acute Tox. 4 * Eye Dam. 1 Skin Sens. 1 Aquatic Acute 1 Aquatic Chronic 1	H351 H372** H302 H318 H317 H400 H410	GHS05 GHS08 GHS07 GHS09 Dgr	H351 H372** H302 H318 H317 H410		M=10	
612-246-00-1	(2-chloroethyl)(3-hydroxypro-pyl)ammonium chloride	429-740-6	40722-80-3	Carc. 1B Muta. 1B STOT RE 2 * Skin Sens. 1 Aquatic Chronic 3	H350 H340 H373** H317 H412	GHS08 GHS07 Dgr	H350 H340 H373** H317 H412			

Numri Index	Identifikimi Nderkombetar i Kimikatit	Numri EC	Numri CAS	Klasifikimi		Etiketimi			Limitet specifike te Perqendrimit, Faktoret-SH/M	Shënim
				Klas rreziku dhe Kodi/et i/e kategorise	Kodi i Deklarates se Rrezikut	Kodi/et i/e Fjales/ve Sinjalizuese, Piktogrami	Kodi i Deklarates se Rrezikut	Kodi/et shtese i/te Deklarates se Rrezikut		
612-247-00-7	*N*-[3-(1,1-dimethylethyl)-1*H*-pyrazol-5-yl]-*N'*-hydroxy-4-nitrobenzenecarboximidamide	423-530-8	152828-23-4	STOT RE 1 Acute Tox. 4 * Aquatic Chronic 3	H372** H302 H412	GHS08 GHS07 Dgr	H372** H302 H412			
612-248-00-2	produkt reaksioni i dipheny–lamine, phenothiazine, dhe alkenes, vargezuara (C_{8-10}, te pasura me C_9)	439-540-0	—	Skin Irrit. 2 Skin Sens. 1 Aquatic Chronic 4	H315 H317 H413	GHS07 Wng	H315 H317 H413			
612-249-00-8	4-[(3-chlorophenyl)(1*H*-imidazol-1-yl)methyl]-1,2-benzenediamine dihydrochloride	425-030-5	159939-85-2	Repr. 2 Acute Tox. 4 * Skin Corr. 1B Skin Sens. 1 Aquatic Chronic 2	H361f*** H302 H314 H317 H411	GHS05 GHS08 GHS07 GHS09 Dgr	H361f*** H302 H314 H317 H411			
612-250-00-3	chloro-*N*,*N*-dimethylform–iminium chloride	425-970-6	3724-43-4	Repr. 1B Acute Tox. 4 * Skin Corr. 1A	H360D*** H302 H314	GHS05 GHS08 GHS07 Dgr	H360D*** H302 H314	EUH014		
612-251-00-9	*cis*-1-(3-chloroallyl)-3,5,7-triaza-1-azoniaadamantane chloride	426-020-3	51229-78-8	Flam. Sol. 2 Repr. 2 Acute Tox. 4 * Skin Irrit. 2 Skin Sens. 1 Aquatic Chronic 2	H228 H361d*** H302 H315 H317 H411	GHS02 GHS08 GHS07 GHS09 Wng	H228 H361d*** H302 H315 H317 H411			
612-252-00-4	imidacloprid (ISO); 1-(6-chloropyridin-3-ylmethyl)-*N*-nitroimidazolidin-2-ylide–namine	428-040-8	138261-41-3	Acute Tox. 4 * Aquatic Acute 1 Aquatic Chronic 1	H302 H400 H410	GHS07 GHS09 Wng	H302 H410			
612-253-00-X	7-methoxy-6-(3-morpholin-4-yl-propoxy)-3*H*-quinazolin-4-one; [Permban < 0,5 % formamide (Numri EC 200-842-0)]	429-400-7	199327-61-2	Aquatic Chronic 3	H412	—	H412			

Numri Index	Identifikimi Nderkombetar i Kimikatit	Numri EC	Numri CAS	Klasifikimi		Etiketimi			Limitet specifike te Perqendrimit, Faktoret-SH/M	Shënim
				Klas rreziku dhe Kodi/et i/e kategorise	Kodi i Deklarates se Rrezikut	Kodi/et i/e Fjales/ve Sinjalizuese, Piktogrami	Kodi i Deklarates se Rrezikut	Kodi/et shtese i/te Deklarates se Rrezikut		
612-253-01-7	7-methoxy-6-(3-morpholin-4-yl-propoxy)-3*H*-quinazolin-4-one; [Permban ≥ 0,5 % formamide (Numri EC 200-842-0)]	429-400-7	199327-61-2	Repr. 1B Aquatic Chronic 3	H360D*** H412	GHS08 Dgr	H360D*** H412			
612-254-00-5	produkt reaksioni i diisopro-panolamine me formaldehyde (1:4)	432-440-8	220444-73-5	Carc. 2 Acute Tox. 4 * Skin Corr. 1B Skin Sens. 1 Aquatic Chronic 2	H351 H302 H314 H317 H411	GHS05 GHS08 GHS07 GHS09 Dgr	H351 H302 H314 H317 H411			
612-255-00-0	1-(3-methoxypropyl)-4-piperidi–namine	431-950-8	179474-79-4	Acute Tox. 4 * Acute Tox. 4 * Skin Corr. 1B Aquatic Chronic 3	H312 H302 H314 H412	GHS05 GHS07 Dgr	H312 H302 H314 H412			
612-256-00-6	benzyl(*S*)-2-[(2'-cyanobiphenyl-4-ylmethyl)pentanoylamino]-3-methylbutyrate	427-470-3	137864-22-3	Acute Tox. 4 * Skin Sens. 1	H302 H317	GHS07 Wng	H302 H317			
612-257-00-1	tripropylammonium dihydro–genphosphate	433-700-3	35687-90-2	Acute Tox. 4 *	H302	GHS07 Wng	H302			
612-259-00-2	*N*-ethyl-3-trimethoxysilyl-2-methyl-propanamine	437-720-3	227085-51-0	Eye Dam. 1	H318	GHS05 Dgr	H318			
612-261-00-3	3,5-dichloro-2-fluoro-4-(1,1,2,3,3,3-hexafluoropro–poxy)aniline	441-190-9	121451-05-6	Acute Tox. 4 * Skin Sens. 1 Aquatic Acute 1 Aquatic Chronic 1	H302 H317 H400 H410	GHS07 GHS09 Wng	H302 H317 H410		M=10	

Numri Index	Identifikimi Nderkombetar i Kimikatit	Numri EC	Numri CAS	Klasifikimi		Etiketimi			Limitet specifike te Perqendrimit, Faktoret-SH/M	Shënim
				Klas rreziku dhe Kodi/et i/e kategorise	Kodi i Deklarates se Rrezikut	Kodi/et i/e Fjales/ve Sinjalizuese, Piktogrami	Kodi i Deklarates se Rrezikut	Kodi/et shtese i/te Deklarates se Rrezikut		
612-265-00-5	bis(2-hydroxyethyl)-(2-hydroxy-propyl)ammonium acetate	444-360-0	191617-13-7	Aquatic Chronic 3	H412	—	H412			
612-266-00-0	3-chloro-4-(3-fluorobenzy-loxy)aniline	445-590-4	202197-26-0	Muta. 2 Acute Tox. 4 * STOT RE 2 * Aquatic Acute 1 Aquatic Chronic 1	H341 H302 H373** H400 H410	GHS08 GHS07 GHS09 Wng	H341 H302 H373** H410			
612-267-00-6	bis(hydrogenated tallow C_{16-18}-alkyl)hydroxylamine	418-370-0	—	Skin Sens. 1 Aquatic Chronic 4	H317 H413	GHS07 Wng	H317 H413			
612-269-00-7	Mas reaksioni i: 1-[di(4-octylp-henyl)aminomethyl]-5-methyl-1*H*-benzotriazole; 1-[di(4-octylphenyl)amino-methyl]-4-methyl-1*H*-benzo-triazole; Mas reaksioni i: *N*-[(5-methyl-1*H*-benzotriazol-1-yl)methyl]-4-octyl-*N*-(4-octylphenyl)aniline; *N*-[(4-methyl-1*H*-benzotriazol-1-yl)methyl]-4-octyl-*N*-(4-octylp-henyl)aniline	420-720-2	—	Aquatic Chronic 4	H413	—	H413			
612-270-00-2	(*S*)-azetidine-2-carboxylic acid 4-cyanobenzylamide hydro-chloride	433-010-2	—	Acute Tox. 4 * Skin Sens. 1 Aquatic Chronic 3	H302 H317 H412	GHS07 Wng	H302 H317 H412			

Numri Index	Identifikimi Nderkombetar i Kimikatit	Numri EC	Numri CAS	Klasifikimi		Etiketimi			Limitet specifike te Perqendrimit, Faktoret-SH/M	Shënim
				Klas rreziku dhe Kodi/et i/e kategorise	Kodi i Deklarates se Rrezikut	Kodi/et i/e Fjales/ve Sinjalizuese, Piktogrami	Kodi i Deklarates se Rrezikut	Kodi/et shtese i/te Deklarates se Rrezikut		
612-271-00-8	Mas reaksioni i: ethyl 2-((4-(5,6-dichlorobenzothiazol-2-ylazo)phenyl)ethylamino)ben–zoate; ethyl 2-((4-(6,7-dichlorobenzo–thiazol-2-ylazo)phenyl)ethy–lamino)benzoate	434-970-5	160987-57-5	Aquatic Chronic 4	H413	—	H413			
612-272-00-3	ammonium (η-6-2-(2-(1,2-dicar–boxylatoethylamino)ethy–lamino)butane-1,4-dioato(4-))iron(3+) monohydrate	435-210-5	—	Aquatic Chronic 2	H411	GHS09	H411			
612-273-00-9	alkyl(rapeseed oil), bis(2-hydro–xyethyl)ammonium fluoride	435-650-8	—	Acute Tox. 4 * Skin Corr. 1A Aquatic Acute 1 Aquatic Chronic 1	H302 H314 H400 H410	GHS05 GHS07 GHS09 Dgr	H302 H314 H410			
612-274-00-4	(*R*, *S*)-1-[2-amino-1(4-metho–xyphenyl)ethyl]cyclohexanol acetate	445-750-3	—	Acute Tox. 4 * Eye Dam. 1 Skin Sens. 1 Aquatic Chronic 3	H302 H318 H317 H412	GHS05 GHS07 Dgr	H302 H318 H317 H412			
612-275-00-X	Acide yndyrore, C_{18}-i pa ngopur. dimers, produkte reaksioni me 1-piper–azineethanamine dhe tall oil	447-880-6	206565-89-1	Skin Irrit. 2 Eye Dam. 1 Skin Sens. 1 Aquatic Acute 1 Aquatic Chronic 1	H315 H318 H317 H400 H410	GHS05 GHS07 GHS09 Dgr	H315 H318 H317 H410		M=10	

Numri Index	Identifikimi Nderkombetar i Kimikatit	Numri EC	Numri CAS	Klasifikimi		Etiketimi			Limitet specifike te Perqendrimit, Faktoret-SH/M	Shënim
				Klas rreziku dhe Kodi/et i/e kategorise	Kodi i Deklarates se Rrezikut	Kodi/et i/e Fjales/ve Sinjalizuese, Piktogrami	Kodi i Deklarates se Rrezikut	Kodi/et shtese i/te Deklarates se Rrezikut		
612-276-00-5	1-amino-4-[(4-amino-2-sulfofe-nyl)amino]-9,10-dihydro-9,10-dioxo-2-anthracenesulfonic acid, disodium salt, produkte reaksioni me 2-[[3-[(4,6-dichloro-1,3,5- triazin-2-yl)ethylamino]phe-nyl]sulfonyl]ethyl hydrogen sulfate, sodium salts	451-430-4	500717-36-2	Eye Dam. 1 Skin Sens. 1 Aquatic Chronic 3	H318 H317 H412	GHS05 GHS07 Dgr	H318 H317 H412			
612-277-00-0	Mas reaksioni i: 4-amino-3-(4-ethenesulfonyl-2-sulfonatop-henylazo)-5-hydroxy-6-(5-{]4-chloro-6-[}4-(2-sulfonatooxye-thanesulfonyl)phenylamino{]-1,3,5-triazin-2-ylamino[}-2-sulfonatophenylazo)naph-thalene-2,7-disulfonate potass-ium/sodium; 4-amino-5-hydroxy-6-(5-{]4-chloro-6-[}4-(2-sulfonatooxye-thanesulfonyl)phenylamino{]-1,3,5-triazin-2-ylamino[}-2-sulfonatophenylazo)-3-(2-sulfonato-4-(2-sulfonatooxye-thanesulfonyl)phenylazo)naph-thalene-2,7-disulfonate potass-ium/sodium	451-440-9	586372-44-3	Eye Dam. 1	H318	GHS05 Dgr	H318			
612-278-00-6	ethidium bromide; 3,8-diamino-1-ethyl-6-phenylp-henantridinium bromide	214-984-6	1239-45-8	Muta. 2 Acute Tox. 2 * Acute Tox. 4 *	H341 H330 H302	GHS06 GHS08 Dgr	H341 H330 H302			
612-279-00-1	(*R, S*)-2-amino-3,3-dimethyl-butane amide	447-860-7	144177-62-8	Repr. 2 STOT RE 2 * Eye Irrit. 2 Skin Irrit. 2 Skin Sens. 1	H361f*** H373** H319 H315 H317	GHS08 GHS07 Wng	H361f*** H373** H319 H315 H317			

Numri Index	Identifikimi Nderkombetar i Kimikatit	Numri EC	Numri CAS	Klasifikimi		Etiketimi			Limitet specifike te Perqendrimit, Faktoret-SH/M	Shënim
				Klas rreziku dhe Kodi/et i/e kategorise	Kodi i Deklarates se Rrezikut	Kodi/et i/e Fjales/ve Sinjalizuese, Piktogrami	Kodi i Deklarates se Rrezikut	Kodi/et shtese i/te Deklarates se Rrezikut		
612-280-00-7	3-amino-9-ethyl carbazole; 9-ethylcarbazol-3-ylamine	205-057-7	132-32-1	Carc. 1B	H350	GHS08 Dgr	H350			
612-281-00-2	leucomalachite green; N,N,N',N'-tetramethyl-4,4'-benzylidenedianiline	204-961-9	129-73-7	Carc. 2 Muta. 2	H351 H341	GHS08 Wng	H351 H341			
612-282-00-8	octadecylamine	204-695-3	124-30-1	Asp. Tox. 1 STOT RE 2 Skin Irrit. 2 Eye Dam. 1 Aquatic Acute 1 Aquatic Chronic 1	H304 H373 (gastro-intestinal tract, liver, immune system) H315 H318 H400 H410	GHS05 GHS08 GHS09 Dgr	H304 H373 (gastro-intestinal tract, liver, immune system) H315 H318 H410		M = 10 M = 10	
612-283-00-3	(Z)-octadec-9-enylamine	204-015-5	112-90-3	Acute Tox. 4 Asp Tox. 1 STOT SE 3 STOT RE 2 Skin Corr. 1B Aquatic Acute 1 Aquatic Chronic 1	H302 H304 H335 H373 (gastro-intestinal tract, liver, immune system) H314 H400 H410	GHS05 GHS07 GHS08 GHS09 Dgr	H302 H304 H335 H373 (gastro-intestinal tract, liver, immune system) H314 H410		M = 10 M = 10	

Numri Index	Identifikimi Nderkombetar i Kimikatit	Numri EC	Numri CAS	Klasifikimi		Etiketimi			Limitet specifike te Perqendrimit, Faktoret-SH/M	Shënim
				Klas rreziku dhe Kodi/et i/e kategorise	Kodi i Deklarates se Rrezikut	Kodi/et i/e Fjales/ve Sinjalizuese, Piktogrami	Kodi i Deklarates se Rrezikut	Kodi/et shtese i/te Deklarates se Rrezikut		
612-284-00-9	amines, hydrogenated tallow alkyl	262-976-6	61788-45-2	Asp Tox. 1 STOT RE 2 Skin Irrit. 2 Eye Dam. 1 Aquatic Acute 1 Aquatic Chronic 1	H304 H373 (gastro-intestinal tract, liver, immune system) H315 H318 H400 H410	GHS08 GHS05 GHS09 Dgr	H304 H373 (gastro-intestinal tract, liver, immune system) H315 H318 H410		M = 10 M = 10	
612-285-00-4	amines, coco alkyl	262-977-1	61788-46-3	Acute Tox. 4 Asp. Tox. 1 STOT SE 3 STOT RE 2 Skin Corr. 1B Aquatic Acute 1 Aquatic Chronic 1	H302 H304 H335 H373 (gastro-intestinal tract, liver, immune system) H314 H400 H410	GHS05 GHS07 GHS08 GHS09 Dgr	H302 H304 H335 H373 (gastro-intestinal tract, liver, immune system) H314 H410		M = 10 M = 10	
612-286-00-X	amines, tallow alkyl	263-125-1	61790-33-8	Acute Tox. 4 Asp. Tox. 1 STOT RE 2 Skin Corr. 1B Aquatic Acute 1 Aquatic Chronic 1	H302 H304 H373 (gastro-intestinal tract, liver, immune system) H314 H400 H410	GHS05 GHS07 GHS08 GHS09 Dgr	H302 H304 H373 (gastro-intestinal tract, liver, immune system) H314 H410		M = 10 M = 10	

Numri Index	Identifikimi Nderkombetar i Kimikatit	Numri EC	Numri CAS	Klasifikimi		Etiketimi			Limitet specifike te Perqendrimit, Faktoret-SH/M	Shënim
				Klas rreziku dhe Kodi/et i/e kategorise	Kodi i Deklarates se Rrezikut	Kodi/et i/e Fjales/ve Sinjalizuese, Piktogrami	Kodi i Deklarates se Rrezikut	Kodi/et shtese i/te Deklarates se Rrezikut		
612-287-00-5	fluazinam (ISO); 3-chloro-N-[3-chloro-2,6-dinitro-4-(trifluor–omethyl)phenyl]-5-(trifluor–omethyl)pyridin-2-amine	-	79622-59-6	Repr. 2 Acute Tox. 4 Eye Dam. 1 Skin Sens. 1A Aquatic Acute 1 Aquatic Chronic 1	H361d H332 H318 H317 H400 H410	GHS08 GHS07 GHS05 GHS09 Dgr	H361d H332 H318 H317 H410		M = 10 M = 10	
613-001-00-1	ethyleneimine; aziridine	205-793-9	151-56-4	Flam. Liq. 2 Carc. 1B Muta. 1B Acute Tox. 2 * Acute Tox. 1 Acute Tox. 2 * Skin Corr. 1B Aquatic Chronic 2	H225 H350 H340 H330 H310 H300 H314 H411	GHS02 GHS06 GHS08 GHS05 GHS09 Dgr	H225 H350 H340 H330 H310 H300 H314 H411			D
613-002-00-7	pyridine	203-809-9	110-86-1	Flam. Liq. 2 Acute Tox. 4 * Acute Tox. 4 * Acute Tox. 4 *	H225 H332 H312 H302	GHS02 GHS07 Dgr	H225 H332 H312 H302		*	
613-003-00-2	1,2,3,4-tetranitrocarbazole	—	6202-15-9	Expl. 1.1 Acute Tox. 4 * Acute Tox. 4 * Acute Tox. 4 *	H201 H332 H312 H302	GHS01 GHS07 Dgr	H201 H332 H312 H302			
613-004-00-8	crimidine (ISO); 2-chloro-6-methylpyrimidin-4-yldimethylamine	208-622-6	535-89-7	Acute Tox. 2 *	H300	GHS06 Dgr	H300			

Numri Index	Identifikimi Nderkombetar i Kimikatit	Numri EC	Numri CAS	Klasifikimi		Etiketimi			Limitet specifike te Perqendrimit, Faktoret-SH/M	Shënim
				Klas rreziku dhe Kodi/et i/e kategorise	Kodi i Deklarates se Rrezikut	Kodi/et i/e Fjales/ve Sinjalizuese, Piktogrami	Kodi i Deklarates se Rrezikut	Kodi/et shtese i/te Deklarates se Rrezikut		
613-007-00-4	desmetryne (ISO); 6-isopropylamino-2-methyl–amino-4-methylthio-1,3,5-triazine	213-800-1	1014-69-3	Acute Tox. 4 * Acute Tox. 4 * Aquatic Acute 1 Aquatic Chronic 1	H312 H302 H400 H410	GHS07 GHS09 Wng	H312 H302 H410			
613-008-00-X	dazomet (ISO); tetrahydro-3,5-dimethyl-1,3,5-thiadiazine-2-thione	208-576-7	533-74-4	Acute Tox. 4 * Eye Irrit. 2 Aquatic Acute 1 Aquatic Chronic 1	H302 H319 H400 H410	GHS07 GHS09 Wng	H302 H319 H410			
613-009-00-5	2,4,6-trichloro-1,3,5-triazine; cyanuric chloride	203-614-9	108-77-0	Acute Tox. 2 * Acute Tox. 4 * Skin Corr. 1B Skin Sens. 1	H330 H302 H314 H317	GHS06 GHS05 Dgr	H330 H302 H314 H317	EUH014	STOT SE 3; H335: C ≥ 5 %	
613-010-00-0	ametryn (ISO); *N*-ethyl-*N'*-isopropyl-6-(methyl–thio)-1,3,5-triazine-2,4-diamine	212-634-7	834-12-8	Acute Tox. 4 * Aquatic Acute 1 Aquatic Chronic 1	H302 H400 H410	GHS07 GHS09 Wng	H302 H410		M = 100	
613-011-00-6	amitrole (ISO); 1,2,4-triazol-3-ylamine	200-521-5	61-82-5	Repr. 2 STOT RE 2 * Aquatic Chronic 2	H361d *** H373 ** H411	GHS08 GHS09 Wng	H361d *** H373 ** H411			
613-012-00-1	bentazone (ISO); 3-isopropyl-2,1,3-benzothia–diazine-4-one-2,2-dioxide	246-585-8	25057-89-0	Acute Tox. 4 * Eye Irrit. 2 Skin Sens. 1 Aquatic Chronic 3	H302 H319 H317 H412	GHS07 Wng	H302 H319 H317 H412			
613-013-00-7	cyanazine (ISO); 2-(4-chloro-6-ethylamino-1,3,5-triazine-2-ylamino)-2-methylpro-pionitrile	244-544-9	21725-46-2	Acute Tox. 4 * Aquatic Acute 1 Aquatic Chronic 1	H302 H400 H410	GHS07 GHS09 Wng	H302 H410			

Numri Index	Identifikimi Nderkombetar i Kimikatit	Numri EC	Numri CAS	Klasifikimi		Etiketimi			Limitet specifike te Perqendrimit, Faktoret-SH/M	Shënim
				Klas rreziku dhe Kodi/et i/e kategorise	Kodi i Deklarates se Rrezikut	Kodi/et i/e Fjales/ve Sinjalizuese, Piktogrami	Kodi i Deklarates se Rrezikut	Kodi/et shtese i/te Deklarates se Rrezikut		
613-014-00-2	ethoxyquin(ISO); 6-ethoxy-1,2-dihydro-2,2,4-trimethylquinoline	202-075-7	91-53-2	Acute Tox. 4 *	H302	GHS07 Wng	H302			
613-015-00-8	fenazaflor (ISO); phenyl 5,6-dichloro-2-trifluor-omethylbenzimidazole-1-carboxylate	238-134-9	14255-88-0	Acute Tox. 4 * Acute Tox. 4 * Aquatic Acute 1 Aquatic Chronic 1	H312 H302 H400 H410	GHS07 GHS09 Wng	H312 H302 H410			
613-016-00-3	fuberidazole (ISO); 2-(2-furyl)-1*H*-benzimidazole	223-404-0	3878-19-1	Carc. 2 Acute Tox. 4 STOT RE 2 Skin Sens. 1 Aquatic Acute 1 Aquatic Chronic 1	H351 H302 H373 (heart) H317 H400 H410	GHS07 GHS08 GHS09 Wng	H351 H302 H373 (heart) H317 H410		M = 1	
613-017-00-9	bis (8-hydroxyquinolinium) sulphate	205-137-1	134-31-6	Acute Tox. 4 *	H302	GHS07 Wng	H302			
613-018-00-4	morfamquat (ISO); 1,1'-bis(3,5-dimethylmorpholi-nocarbonylmethyl)-4,4'-bipyri-dilium ion	—	7411-47-4	Acute Tox. 4 * Eye Irrit. 2 STOT SE 3 Skin Irrit. 2 Aquatic Chronic 3	H302 H319 H335 H315 H412	GHS07 Wng	H302 H319 H335 H315 H412			

Numri Index	Identifikimi Nderkombetar i Kimikatit	Numri EC	Numri CAS	Klasifikimi		Etiketimi			Limitet specifike te Perqendrimit, Faktoret-SH/M	Shënim
				Klas rreziku dhe Kodi/et i/e kategorise	Kodi i Deklarates se Rrezikut	Kodi/et i/e Fjales/ve Sinjalizuese, Piktogrami	Kodi i Deklarates se Rrezikut	Kodi/et shtese i/te Deklarates se Rrezikut		
613-019-00-X	thioquinox(ISO); 2-thio-1,3-dithiolo(4,5,b)quin-oxaline	202-272-8	93-75-4	Acute Tox. 4 *	H302	GHS07 Wng	H302			
613-020-00-5	tridemorph (ISO); 2,6-dimethyl-4-tridecylmorp-holine	246-347-3	24602-86-6	Repr. 1B Acute Tox. 4 * Acute Tox. 4 * Skin Irrit. 2 Aquatic Acute 1 Aquatic Chronic 1	H360D *** H332 H302 H315 H400 H410	GHS08 GHS07 GHS09 Dgr	H360D *** H332 H302 H315 H410			
613-021-00-0	dithianon (ISO); 5,10-dihydro-5,10-dioxonaph-tho(2,3-b)(1,4)dithiazine-2,3-dicarbonitrile	222-098-6	3347-22-6	Acute Tox. 4 * Aquatic Acute 1 Aquatic Chronic 1	H302 H400 H410	GHS07 GHS09 Wng	H302 H410			
613-022-00-6	pyrethrins duke perfshire cinerins, me perjashtim te atyre te specifikuara diku tjeter ne kete Shtojce	—	—	Acute Tox. 4 * Acute Tox. 4 * Acute Tox. 4 * Aquatic Acute 1 Aquatic Chronic 1	H332 H312 H302 H400 H410	GHS07 GHS09 Wng	H332 H312 H302 H410			A

Numri Index	Identifikimi Nderkombetar i Kimikatit	Numri EC	Numri CAS	Klasifikimi		Etiketimi			Limitet specifike te Perqendrimit, Faktoret-SH/M	Shënim
				Klas rreziku dhe Kodi/et i/e kategorise	Kodi i Deklarates se Rrezikut	Kodi/et i/e Fjales/ve Sinjalizuese, Piktogrami	Kodi i Deklarates se Rrezikut	Kodi/et shtese i/te Deklarates se Rrezikut		
613-023-00-1	2-methyl-4-oxo-3-(penta-2,4-dienyl)cyclopent-2-enyl [1*R*-[1α[*S**(*Z*)],3β]]-chrysanthemate; pyrethrin I	204-455-8	121-21-1	Acute Tox. 4 * Acute Tox. 4 * Acute Tox. 4 * Aquatic Acute 1 Aquatic Chronic 1	H332 H312 H302 H400 H410	GHS07 GHS09 Wng	H332 H312 H302 H410			
613-024-00-7	2-methyl-4-oxo-3-(penta-2,4-dienyl)cyclopent-2-enyl[1*R*-[1α[*S**(*Z*)](3β)]]-3-(3-methoxy-2-methyl-3-oxoprop-1-enyl)-2,2-dimethylcyclopropanecar–boxylate; pyrethrin II	204-462-6	121-29-9	Acute Tox. 4 * Acute Tox. 4 * Acute Tox. 4 * Aquatic Acute 1 Aquatic Chronic 1	H332 H312 H302 H400 H410	GHS07 GHS09 Wng	H332 H312 H302 H410			
613-025-00-2	cinerin I; 3-(but-2-enyl)-2-methyl-4-oxocyclopent-2-enyl 2,2-dimethyl-3-(2-methylprop-1-enyl)cyclopropanecarboxylate	246-948-0	25402-06-6	Acute Tox. 4 * Aquatic Acute 1 Aquatic Chronic 1	H302 H400 H410	GHS07 GHS09 Wng	H302 H410			
613-026-00-8	cinerin II; 3-(but-2-enyl)-2-methyl-4-oxocyclopent-2-enyl 2,2-dimethyl-3-(3-methoxy-2-methyl-3-oxoprop-1-enyl)cyclo–propanecarboxylate	204-454-2	121-20-0	Acute Tox. 4 * Aquatic Acute 1 Aquatic Chronic 1	H302 H400 H410	GHS07 GHS09 Wng	H302 H410			
613-027-00-3	piperidine	203-813-0	110-89-4	Flam. Liq. 2 Acute Tox. 3 * Acute Tox. 3 * Skin Corr. 1B	H225 H331 H311 H314	GHS02 GHS06 GHS05 Dgr	H225 H331 H311 H314		*	

Numri Index	Identifikimi Nderkombetar i Kimikatit	Numri EC	Numri CAS	Klasifikimi		Etiketimi			Limitet specifike te Perqendrimit, Faktoret-SH/M	Shënim
				Klas rreziku dhe Kodi/et i/e kategorise	Kodi i Deklarates se Rrezikut	Kodi/et i/e Fjales/ve Sinjalizuese, Piktogrami	Kodi i Deklarates se Rrezikut	Kodi/et shtese i/te Deklarates se Rrezikut		
613-028-00-9	morpholine	203-815-1	110-91-8	Flam. Liq. 3 Acute Tox. 4 * Acute Tox. 4 * Acute Tox. 4 * Skin Corr. 1B	H226 H332 H312 H302 H314	GHS02 GHS05 GHS07 Dg	H226 H332 H312 H302 H314			
613-029-00-4	dichloro-1,3,5-triazinetrione; dichloroisocyanuric acid	220-487-5	2782-57-2	Ox. Sol. 2 Acute Tox. 4 * Eye Irrit. 2 STOT SE 3 Aquatic Acute 1 Aquatic Chronic 1	H272 H302 H319 H335 H400 H410	GHS03 GHS07 GHS09 Dgr	H272 H302 H319 H335 H410	EUH031		T
613-030-00-X	troclosene potassium; [1] troclosene sodium [2]	218-828-8 [1] 220-767-7 [2]	2244-21-5 [1] 2893-78-9 [2]	Ox. Sol. 2 Acute Tox. 4 * Eye Irrit. 2 STOT SE 3 Aquatic Acute 1 Aquatic Chronic 1	H272 H302 H319 H335 H400 H410	GHS03 GHS07 GHS09 Dgr	H272 H302 H319 H335 H410	EUH031	* STOT SE 3; H335: C ≥ 10% EUH031:C≥10%	G
613-030-01-7	troclosene sodium, dihydrate	220-767-7	51580-86-0	Acute Tox. 4 * Eye Irrit. 2 STOT SE 3 Aquatic Acute 1 Aquatic Chronic 1	H302 H319 H335 H400 H410	GHS07 GHS09 Wng	H302 H319 H335 H410	EUH031		

Numri Index	Identifikimi Nderkombetar i Kimikatit	Numri EC	Numri CAS	Klasifikimi		Etiketimi			Limitet specifike te Perqendrimit, Faktoret-SH/M	Shënim
				Klas rreziku dhe Kodi/et i/e kategorise	Kodi i Deklarates se Rrezikut	Kodi/et i/e Fjales/ve Sinjalizuese, Piktogrami	Kodi i Deklarates se Rrezikut	Kodi/et shtese i/te Deklarates se Rrezikut		
613-031-00-5	symclosene; trichloroisocyanuric acid; trichloro-1,3,5-triazinetrion	201-782-8	87-90-1	Ox. Sol. 2 Acute Tox. 4 * Eye Irrit. 2 STOT SE 3 Aquatic Acute 1 Aquatic Chronic 1	H272 H302 H319 H335 H400 H410	GHS03 GHS07 GHS09 Dgr	H272 H302 H319 H335 H410	EUH031		
613-032-00-0	methyl-2,3,5,6-tetrachloro-4-pyridylsulphone; 2,3,5,6-tetrachloro-4-(methylsul–phonyl)pyridine	236-035-5	13108-52-6	Acute Tox. 4 * Acute Tox. 4 * Eye Irrit. 2 Skin Sens. 1	H312 H302 H319 H317	GHS07 Wng	H312 H302 H319 H317			
613-033-00-6	2-methylaziridine; propyleneimine	200-878-7	75-55-8	Flam. Liq. 2 Carc. 1B Acute Tox. 2 * Acute Tox. 1 Acute Tox. 2 * Eye Dam. 1 Aquatic Chronic 2	H225 H350 H330 H310 H300 H318 H411	GHS02 GHS06 GHS08 GHS05 GHS09 Dgr	H225 H350 H330 H310 H300 H318 H411		Carc. 1B; H350: C ≥ 0,01 %	
613-034-00-1	1,2-dimethylimidazole	217-101-2	1739-84-0	Acute Tox. 4 * Skin Irrit. 2 Eye Dam. 1	H302 H315 H318	GHS05 GHS07 Dgr	H302 H315 H318			
613-035-00-7	1-methylimidazole	210-484-7	616-47-7	Acute Tox. 4 * Acute Tox. 4 * Skin Corr. 1B	H312 H302 H314	GHS05 GHS07 Dgr	H312 H302 H314			
613-036-00-2	2-methylpyridine; 2-picoline	203-643-7	109-06-8	Flam. Liq. 3 Acute Tox. 4 * Acute Tox. 4 * Acute Tox. 4 * Eye Irrit. 2 STOT SE 3	H226 H332 H312 H302 H319 H335	GHS02 GHS07 Wng	H226 H332 H312 H302 H319 H335			

Numri Index	Identifikimi Nderkombetar i Kimikatit	Numri EC	Numri CAS	Klasifikimi		Etiketimi			Limitet specifike te Perqendrimit, Faktoret-SH/M	Shënim
				Klas rreziku dhe Kodi/et i/e kategorise	Kodi i Deklarates se Rrezikut	Kodi/et i/e Fjales/ve Sinjalizuese, Piktogrami	Kodi i Deklarates se Rrezikut	Kodi/et shtese i/te Deklarates se Rrezikut		
613-037-00-8	4-methylpyridine; 4-picoline	203-626-4	108-89-4	Flam. Liq. 3 Acute Tox. 3 * Acute Tox. 4 * Acute Tox. 4 * Eye Irrit. 2 STOT SE 3 Skin Irrit. 2	H226 H311 H332 H302 H319 H335 H315	GHS02 GHS06 Dgr	H226 H311 H332 H302 H319 H335 H315			
613-038-00-3	6-phenyl-1,3,5-triazine-2,4-diyldiamine; 6-phenyl-1,3,5-triazine-2,4-diamine; benzoguanamine	202-095-6	91-76-9	Acute Tox. 4 * Aquatic Chronic 3	H302 H412	GHS07 Wng	H302 H412			
613-039-00-9	ethylene thiourea; imidazolidine-2-thione; 2-imidazoline-2-thiol	202-506-9	96-45-7	Repr. 1B Acute Tox. 4 *	H360D *** H302	GHS08 GHS07 Dgr	H360D *** H302			
613-040-00-4	azaconazole (ISO); 1-{[2-(2,4-dichlorophenyl)-1,3-dioxolan-2-yl]methyl}-1*H*-1,2.4-triazole	262-102-3	60207-31-0	Acute Tox. 4 *	H302	GHS07 Wng	H302			
613-041-00-X	morpholine-4-carbonyl chloride	239-213-0	15159-40-7	Carc. 2 Eye Irrit. 2 Skin Irrit. 2	H351 H319 H315	GHS08 Wng	H351 H319 H315	EUH014		
613-042-00-5	imazalil (ISO); 1-[2-(allyloxy)-2-(2,4-dichlorop–henyl)ethyl]-1*H*-imidazole	252-615-0	35554-44-0	Acute Tox. 4 * Acute Tox. 4 * Eye Dam. 1 Aquatic Acute 1 Aquatic Chronic 1	H332 H302 H318 H400 H410	GHS05 GHS07 GHS09 Dgr	H332 H302 H318 H410			

Numri Index	Identifikimi Nderkombetar i Kimikatit	Numri EC	Numri CAS	Klasifikimi		Etiketimi			Limitet specifike te Perqendrimit, Faktoret-SH/M	Shënim
				Klas rreziku dhe Kodi/et i/e kategorise	Kodi i Deklarates se Rrezikut	Kodi/et i/e Fjales/ve Sinjalizuese, Piktogrami	Kodi i Deklarates se Rrezikut	Kodi/et shtese i/te Deklarates se Rrezikut		
613-043-00-0	imazalil sulphate (ISO) powder; 1- [2-(allyloxy)ethyl-2-(2,4-dichlorophenyl)]-1*H*-imid–azolium hydrogen sulphate; [1] (±)-1- [2-(allyloxy)ethyl-2-(2,4-dichlorophenyl)]-1H-imid–azolium hydrogen sulphate [2]	261-351-5 [1] 281-291-3 [2]	58594-72-2 [1] 83918-57-4 [2]	Acute Tox. 4 * Skin Sens. 1 Aquatic Acute 1 Aquatic Chronic 1	H302 H317 H400 H410	GHS07 GHS09 Wng	H302 H317 H410			
613-043-01-8	imazalil sulphate (ISO), tretesire ujore ; 1- [2-(allyloxy)ethyl-2-(2,4-dichlorophenyl)]-1*H*-imid–azolium hydrogen sulphate; [1] (±)-1- [2-(allyloxy)ethyl-2-(2,4-dichlorophenyl)]-1*H*-imid–azolium hydrogen sulphate [2]	261-351-5 [1] 281-291-3 [2]	58594-72-2 [1] 83918-57-4 [2]	Acute Tox. 4 * Skin Corr. 1B Skin Sens. 1 Aquatic Acute 1 Aquatic Chronic 1	H302 H314 H317 H400 H410	GHS05 GHS07 GHS09 Wng	H302 H314 H317 H410		Skin Corr. 1B; H314: C ≥ 50% Skin Irrit. 2; H315: 30% ≤ C<50% Eye Dam. 1; H318: 15% ≤C < 50% Eye Irrit. 2; H319: 5% ≤ C< 15%	
613-044-00-6	captan (ISO); 1,2,3,6-tetrahydro-*N*-(trichloro–methylthio)phthalimide	205-087-0	133-06-2	Carc. 2 Acute Tox. 3 * Eye Dam. 1 Skin Sens. 1 Aquatic Acute 1	H351 H331 H318 H317 H400	GHS06 GHS05 GHS08 GHS09 Dgr	H351 H331 H318 H317 H400		M=10	
613-045-00-1	folpet (ISO); *N*-(trichloromethyl–thio)phthalimide	205-088-6	133-07-3	Carc. 2 Acute Tox. 4 * Eye Irrit. 2 Skin Sens. 1 Aquatic Acute 1	H351 H332 H319 H317 H400	GHS08 GHS07 GHS09 Wng	H351 H332 H319 H317 H400		M=10	

Numri Index	Identifikimi Nderkombetar i Kimikatit	Numri EC	Numri CAS	Klasifikimi		Etiketimi			Limitet specifike te Perqendrimit, Faktoret-SH/M	Shënim
				Klas rreziku dhe Kodi/et i/e kategorise	Kodi i Deklarates se Rrezikut	Kodi/et i/e Fjales/ve Sinjalizuese, Piktogrami	Kodi i Deklarates se Rrezikut	Kodi/et shtese i/te Deklarates se Rrezikut		
613-046-00-7	captafol (ISO); 1,2,3,6-tetrahydro-*N*-(1,1,2,2-tetrachloroethylthio)phthalimide	219-363-3	2425-06-1	Carc. 1B Skin Sens. 1 Aquatic Acute 1 Aquatic Chronic 1	H350 H317 H400 H410	GHS08 GHS09 Dgr	H350 H317 H410			
613-047-00-2	1-dimethylcarbamoyl-5-methyl-pyrazol-3-yl dimethylcarbamate; dimetilan (ISO)	211-420-0	644-64-4	Acute Tox. 3 * Acute Tox. 4 * Aquatic Acute 1 Aquatic Chronic 1	H301 H312 H400 H410	GHS06 GHS09 Dgr	H301 H312 H410			
613-048-00-8	carbendazim (ISO); methyl benzimidazol-2-ylcar-bamate	234-232-0	10605-21-7	Muta. 1B Repr. 1B Aquatic Acute 1 Aquatic Chronic 1	H340 H360FD H400 H410	GHS08 GHS09 Dgr	H340 H360FD H410			
613-049-00-3	benomyl (ISO); methyl 1-(butylcarbamoyl)benzi-midazol-2-ylcarbamate	241-775-7	17804-35-2	Muta. 1B Repr. 1B STOT SE 3 Skin Irrit. 2 Skin Sens. 1 Aquatic Acute 1 Aquatic Chronic 1	H340 H360FD H335 H315 H317 H400 H410	GHS08 GHS07 GHS09 Dgr	H340 H360FD H335 H315 H317 H410		M = 10	
613-050-00-9	carbadox (INN); methyl 3-(quinoxalin-2-ylmethy-lene)carbazate 1,4-dioxide; 2-(methoxycarbonylhydrazono-methyl)quinoxaline 1,4-dioxide	229-879-0	6804-07-5	Flam. Sol. 1 Carc. 1B Acute Tox. 4 *	H228 H350 H302	GHS02 GHS08 GHS07 Dgr	H228 H350 H302			T

Numri Index	Identifikimi Nderkombetar i Kimikatit	Numri EC	Numri CAS	Klasifikimi		Etiketimi			Limitet specifike te Perqendrimit, Faktoret-SH/M	Shënim
				Klas rreziku dhe Kodi/et i/e kategorise	Kodi i Deklarates se Rrezikut	Kodi/et i/e Fjales/ve Sinjalizuese, Piktogrami	Kodi i Deklarates se Rrezikut	Kodi/et shtese i/te Deklarates se Rrezikut		
613-051-00-4	molinate (ISO); *S*-ethyl 1-perhydroazepinecarbo–thioate; *S*-ethyl perhydroazepine-1-carbothioate	218-661-0	2212-67-1	Carc. 2 Repr. 2 Acute Tox. 4 * Acute Tox. 4 * STOT RE 2 * Skin Sens. 1 Aquatic Acute 1 Aquatic Chronic 1	H351 H361f *** H332 H302 H373 ** H317 H400 H410	GHS08 GHS07 GHS09 Wng	H351 H361f *** H332 H302 H373 ** H317 H410		M = 100	
613-052-00-X	trifenmorph (ISO); 4-tritylmorpholine	215-812-2	1420-06-0	Acute Tox. 4 * Aquatic Acute 1 Aquatic Chronic 1	H302 H400 H410	GHS07 GHS09 Wng	H302 H410			
613-053-00-5	anilazine (ISO); 2-chloro-*N*-(4,6-dichloro-1,3,5-triazin-2-yl)aniline	202-910-5	101-05-3	Eye Irrit. 2 Skin Irrit. 2 Aquatic Acute 1 Aquatic Chronic 1	H319 H315 H400 H410	GHS07 GHS09 Wng	H319 H315 H410			
613-054-00-0	thiabendazol (ISO); 2-(thiazole-4-yl)benzimidazole	205-725-8	148-79-8	Aquatic Acute 1 Aquatic Chronic 1	H400 H410	GHS09 Wng	H410			
613-056-00-1	1,2-dimethyl-3,5-diphenylpyra–zolium methylsulphate; difenzoquat methyl sulfate	256-152-5	43222-48-6	Acute Tox. 4 * Aquatic Acute 1 Aquatic Chronic 1	H302 H400 H410	GHS09 Wng	H302 H410			
613-057-00-7	dodemorph (ISO); 4-cyclododecyl-2,6-dimethyl–morpholine	216-474-9	1593-77-7	Eye Irrit. 2 STOT SE 3 Skin Irrit. 2 Aquatic Chronic 2	H319 H335 H315 H411	GHS07 GHS09 Wng	H319 H335 H315 H411			

Numri Index	Identifikimi Nderkombetar i Kimikatit	Numri EC	Numri CAS	Klasifikimi		Etiketimi			Limitet specifike te Perqendrimit, Faktoret-SH/M	Shënim
				Klas rreziku dhe Kodi/et i/e kategorise	Kodi i Deklarates se Rrezikut	Kodi/et i/e Fjales/ve Sinjalizuese, Piktogrami	Kodi i Deklarates se Rrezikut	Kodi/et shtese i/te Deklarates se Rrezikut		
613-058-00-2	permethrin (ISO); *m*-phenoxybenzyl 3-(2,2-dich-lorovinyl)-2,2-dimethylcyclopro–panecarboxylate	258-067-9	52645-53-1	Acute Tox. 4 * Acute Tox. 4 * Skin Sens. 1 Aquatic Acute 1 Aquatic Chronic 1	H332 H302 H317 H400 H410	GHS07 GHS09 Wng	H332 H302 H317 H410		M = 1 000	
613-059-00-8	profluralin (ISO); *N*-(cyclopropylmethyl)-α,α,α-trifluoro-2,6-dinitro-*N*-propyl-*p*-toluidine	247-656-6	26399-36-0	Eye Irrit. 2 Aquatic Acute 1 Aquatic Chronic 1	H319 H400 H410	GHS07 GHS09 Wng	H319 H410			
613-060-00-3	resmethrin (ISO); 5-benzyl-3-furylmethyl (±)-*cis*-*trans*-chrysanthemate	233-940-7	10453-86-8	Acute Tox. 4 * Aquatic Acute 1 Aquatic Chronic 1	H302 H400 H410	GHS07 GHS09 Wng	H302 H410		M=1000	
613-061-00-9	6-(1α,5aβ,8aβ,9-pentahydroxy-7β-isopropyl-2β,5β,8β-trimethyl–perhydro-8bα,9-epoxy-5,8-etha–nocyclopenta[1,2-b]indenyl) pyrrole-2-carboxylate; ryania	239-732-2	15662-33-6	Acute Tox. 4 * Acute Tox. 4 * Aquatic Acute 1 Aquatic Chronic 1	H312 H302 H400 H410	GHS07 GHS09 Wng	H312 H302 H410			
613-062-00-4	sabadilla (ISO); veratrine	—	8051-02-3	Eye Irrit. 2 STOT SE 3 Skin Irrit. 2	H319 H335 H315	GHS07 Wng	H319 H335 H315			
613-063-00-X	secbumeton (ISO); 2-sec-butylamino-4-ethylamino-6-methoxy-1,3,5-triazine	247-554-1	26259-45-0	Acute Tox. 4 * Eye Irrit. 2 Aquatic Acute 1 Aquatic Chronic 1	H302 H319 H400 H410	GHS07 GHS09 Wng	H302 H319 H410			

Numri Index	Identifikimi Nderkombetar i Kimikatit	Numri EC	Numri CAS	Klasifikimi		Etiketimi			Limitet specifike te Perqendrimit, Faktoret-SH/M	Shënim
				Klas rreziku dhe Kodi/et i/e kategorise	Kodi i Deklarates se Rrezikut	Kodi/et i/e Fjales/ve Sinjalizuese, Piktogrami	Kodi i Deklarates se Rrezikut	Kodi/et shtese i/te Deklarates se Rrezikut		
613-064-00-5	5-(3,6,9-trioxa-2-undecy–loxy)benzo(d)-1,3-dioxolane; sesamex	—	51-14-9	Acute Tox. 4 *	H302	GHS07 Wng	H302			
613-065-00-0	simetryn (ISO); 2,4-bis(ethylamino)-6-methylthio-1,3,5-triazine	213-801-7	1014-70-6	Acute Tox. 4 * Aquatic Acute 1 Aquatic Chronic 1	H302 H400 H410	GHS07 GHS09 Wng	H302 H410			
613-066-00-6	terbumeton (ISO); 2-*tert*-butylamino-4-ethylamino-6-methoxy-1,3,5-triazine	251-637-8	33693-04-8	Acute Tox. 4 * Aquatic Acute 1 Aquatic Chronic 1	H302 H400 H410	GHS07 GHS09 Wng	H302 H410			
613-067-00-1	propazine(ISO); 2-chloro-4,6-bis(isopropy–lamino)-1,3,5-triazine	205-359-9	139-40-2	Carc. 2 Aquatic Acute 1 Aquatic Chronic 1	H351 H400 H410	GHS08 GHS09 Wng	H351 H410			
613-068-00-7	atrazine (ISO); 2-chloro-4-ethylamine-6-isopropylamine-1,3,5-triazine	217-617-8	1912-24-9	STOT RE 2 * Skin Sens. 1 Aquatic Acute 1 Aquatic Chronic 1	H373 ** H317 H400 H410	GHS08 GHS09 Wng	H373 ** H317 H410			
613-069-00-2	ε-caprolactam	203-313-2	105-60-2	Acute Tox. 4 * Acute Tox. 4 * Eye Irrit. 2 STOT SE 3 Skin Irrit. 2	H332 H302 H319 H335 H315	GHS07 Wng	H332 H302 H319 H335 H315			
613-070-00-8	propylenethiourea	—	2122-19-2	Repr. 2 Acute Tox. 4 * Aquatic Chronic 3	H361d *** H302 H412	GHS08 GHS07 Wng	H361d *** H302 H412			
613-071-00-3	2-fluoro-5-trifluoromethyl–pyridine	400-290-2	69045-82-5	Flam. Liq. 3 Skin Sens. 1 Aquatic Chronic 3	H226 H317 H412	GHS02 GHS07 Wng	H226 H317 H412			

Numri Index	Identifikimi Nderkombetar i Kimikatit	Numri EC	Numri CAS	Klasifikimi		Etiketimi			Limitet specifike te Perqendrimit, Faktoret-SH/M	Shënim
				Klas rreziku dhe Kodi/et i/e kategorise	Kodi i Deklarates se Rrezikut	Kodi/et i/e Fjales/ve Sinjalizuese, Piktogrami	Kodi i Deklarates se Rrezikut	Kodi/et shtese i/te Deklarates se Rrezikut		
613-072-00-9	*N*,*N*-bis(2-ethylhexyl)-((1,2,4-triazol-1-yl)methyl)amine	401-280-0	91273-04-0	Skin Corr. 1B Skin Sens. 1 Aquatic Chronic 2	H314 H317 H411	GHS05 GHS07 GHS09 Dgr	H314 H317 H411			
613-073-00-4	*N*,*N*-dimethyl-2-(3-(4-chloro–phenyl)-4,5-dihydropyrazol-1-ylphenylsulphonyl)ethylamine	401-410-6	10357-99-0	STOT RE 2 * Skin Sens. 1 Aquatic Chronic 2	H373 ** H317 H411	GHS08 GHS09 Wng	H373 ** H317 H411			
613-074-00-X	3-(3-methylpent-3-yl)isoxazol-5-ylamine	401-460-9	82560-06-3	Acute Tox. 3 * Acute Tox. 3 * Eye Dam. 1 Aquatic Chronic 3	H331 H301 H318 H412	GHS06 GHS05 Dgr	H331 H301 H318 H412			
613-075-00-5	1,3-dichloro-5-ethyl-5-methyl–imidazolidine-2,4-dione	401-570-7	89415-87-2	Ox. Sol. 1 **** Acute Tox. 3 * Skin Corr. 1B Acute Tox. 4 * Skin Sens. 1 Aquatic Acute 1	H271 H331 H314 H302 H317 H400	GHS03 GHS06 GHS05 GHS09 Dgr	H271 H331 H314 H302 H317 H400			
613-076-00-0	3-chloro-5-trifluoromethyl-2-pyridylamine	401-670-0	79456-26-1	Acute Tox. 4 * Aquatic Chronic 3	H302 H412	GHS07 Wng	H302 H412			
613-077-00-6	Mas reaksioni i 5-heptyl-1,2,4-triazol-3-ylamine dhe 5-nonyl-1,2,4-triazol-3-ylamine	401-940-8	—	Acute Tox. 4 * Eye Irrit. 2 Aquatic Chronic 2	H302 H319 H411	GHS07 GHS09 Wng	H302 H319 H411			

Numri Index	Identifikimi Nderkombetar i Kimikatit	Numri EC	Numri CAS	Klasifikimi		Etiketimi			Limitet specifike te Perqendrimit, Faktoret-SH/M	Shënim
				Klas rreziku dhe Kodi/et i/e kategorise	Kodi i Deklarates se Rrezikut	Kodi/et i/e Fjales/ve Sinjalizuese, Piktogrami	Kodi i Deklarates se Rrezikut	Kodi/et shtese i/te Deklarates se Rrezikut		
613-078-00-1	*N*,*N*,*N*,*N*-tetrakis(4,6-bis(butyl-(*N*-methyl-2,2,6,6-tetramethyl-piperidin-4-yl)amino)triazin-2-yl)-4,7-diazadecane-1,10-diamine	401-990-0	106990-43-6	Skin Sens. 1 Aquatic Chronic 2	H317 H411	GHS07 GHS09 Wng	H317 H411			
613-079-00-7	4-(1(ose 4 ose 5 ose 6)-methyl-8,9,10-trinorborn-5-en-2-yl)pyridine, mas reaksioni i izomerve	402-520-7	—	Acute Tox. 4 * Acute Tox. 4 * Skin Irrit. 2 Skin Sens. 1 Aquatic Acute 1 Aquatic Chronic 1	H312 H302 H315 H317 H400 H410	GHS07 GHS09 Wng	H312 H302 H315 H317 H410			
613-080-00-2	3-(bis(2-ethylhexyl)amino-methyl)benzothiazole-2(3*H*)-thione	402-540-6	105254-85-1	Skin Corr. 1B Skin Sens. 1 Aquatic Acute 1 Aquatic Chronic 1	H314 H317 H400 H410	GHS05 GHS07 GHS09 Dgr	H314 H317 H410			
613-081-00-8	1-butyl-2-methylpyridinium bromide	402-680-8	26576-84-1	Acute Tox. 4 * Aquatic Chronic 3	H302 H412	GHS07 Wng	H302 H412			
613-082-00-3	2-methyl-1-pentylpyridinium bromide	402-690-2	—	Acute Tox. 4 * Acute Tox. 4 * Aquatic Chronic 3	H312 H302 H412	GHS07 Wng	H312 H302 H412			
613-083-00-9	2-(4-(3-(4-chlorophenyl)-2-pyra-zolin-1-yl)phenylsulfo-nyl)ethyldimethylammonium formate	402-120-2	—	Skin Corr. 1B STOT RE 2 * Skin Sens. 1 Aquatic Acute 1 Aquatic Chronic 1	H314 H373 ** H317 H400 H410	GHS08 GHS05 GHS07 GHS09 Dgr	H314 H373 ** H317 H410			
613-084-00-4	2-(4-(3-(4-chlorophenyl)-4,5-dihydropyrazolyl)phenylsulpho-nyl)ethyldimethylammonium hydrogen phosphonate	402-490-5	106359-93-7	Eye Irrit. 2 Aquatic Acute 1 Aquatic Chronic 1	H319 H400 H410	GHS07 GHS09 Wng	H319 H410			

Numri Index	Identifikimi Nderkombetar i Kimikatit	Numri EC	Numri CAS	Klasifikimi		Etiketimi			Limitet specifike te Perqendrimit, Faktoret-SH/M	Shënim
				Klas rreziku dhe Kodi/et i/e kategorise	Kodi i Deklarates se Rrezikut	Kodi/et i/e Fjales/ve Sinjalizuese, Piktogrami	Kodi i Deklarates se Rrezikut	Kodi/et shtese i/te Deklarates se Rrezikut		
613-085-00-X	Mas reaksioni i: 1,1'-(methyl–enebis(4,1-phenylene))dipyrrole-2,5-dione dhe *N*-(4-(4-(2,5-dioxopyrrol-1-yl)benzyl)phe–nyl)acetamide dhe 1-(4-(4-(5-oxo-2*H*-2-furylide–namino)benzyl)phenyl)pyrrole-2,5-dione	401-970-1	—	Skin Sens. 1 Aquatic Acute 1 Aquatic Chronic 1	H317 H400 H410	GHS07 GHS09 Wng	H317 H410			
613-086-00-5	caffeine	200-362-1	58-08-2	Acute Tox. 4 *	H302	GHS07 Wng	H302			
613-087-00-0	tetrahydrothiophene	203-728-9	110-01-0	Flam. Liq. 2 Acute Tox. 4 * Acute Tox. 4 * Acute Tox. 4 * Eye Irrit. 2 Skin Irrit. 2 Aquatic Chronic 3	H225 H332 H312 H302 H319 H315 H412	GHS02 GHS07 Dgr	H225 H332 H312 H302 H319 H315 H412			
613-088-00-6	1,2-benzisothiazol-3(2*H*)-one; 1,2-benzisothiazolin-3-one	220-120-9	2634-33-5	Acute Tox. 4 * Skin Irrit. 2 Eye Dam. 1 Skin Sens. 1 Aquatic Acute 1	H302 H315 H318 H317 H400	GHS05 GHS07 GHS09 Dgr	H302 H315 H318 H317 H400		Skin Sens. 1; H317: C ≥0,05 %	
613-089-00-1	diquat dibromide; [1] diquat dichloride; [2] 6,7-dihydrodipyrido[1,2-α:2',1'-c]pyrazinediylium dihydroxide [3]	201-579-4 [1] 223-714-6 [2] 301-467-6 [3]	85-00-7 [1] 4032-26-2 [2] 94021-76-8 [3]	Acute Tox. 2 * STOT RE 1 Acute Tox. 4 * Eye Irrit. 2 STOT SE 3 Skin Irrit. 2 Skin Sens. 1 Aquatic Acute 1 Aquatic Chronic 1	H330 H372 ** H302 H319 H335 H315 H317 H400 H410	GHS06 GHS08 GHS09 Dgr	H330 H372 ** H302 H319 H335 H315 H317 H410			

Numri Index	Identifikimi Nderkombetar i Kimikatit	Numri EC	Numri CAS	Klasifikimi		Etiketimi			Limitet specifike te Perqendrimit, Faktoret-SH/M	Shënim
				Klas rreziku dhe Kodi/et i/e kategorise	Kodi i Deklarates se Rrezikut	Kodi/et i/e Fjales/ve Sinjalizuese, Piktogrami	Kodi i Deklarates se Rrezikut	Kodi/et shtese i/te Deklarates se Rrezikut		
613-090-00-7	paraquat dichloride; 1,1-dimethyl-4,4'-bipyridinium dichloride; [1] paraquat dimethylsulfate; 1,1-dimethyl-4,4'-bipyridinium dimethyl sulphate [2]	217-615-7 [1] 218-196-3 [2]	1910-42-5 [1] 2074-50-2 [2]	Acute Tox. 2 * Acute Tox. 3 * Acute Tox. 3 * STOT RE 1 Eye Irrit. 2 STOT SE 3 Skin Irrit. 2 Aquatic Acute 1 Aquatic Chronic 1	H330 H311 H301 H372 ** H319 H335 H315 H400 H410	GHS06 GHS08 GHS09 Dgr	H330 H311 H301 H372 ** H319 H335 H315 H410			
613-091-00-2	morfamquat dichloride; [1] morfamquat sulfate [2]	225-062-8 [1] [2]	4636-83-3 [1] 29873-36-7 [2]	Acute Tox. 4 * Eye Irrit. 2 STOT SE 3 Skin Irrit. 2 Aquatic Chronic 3	H302 H319 H335 H315 H412	GHS07 Wng	H302 H319 H335 H315 H412			
613-092-00-8	1,10-phenanthroline	200-629-2	66-71-7	Acute Tox. 3 * Aquatic Acute 1 Aquatic Chronic 1	H301 H400 H410	GHS06 GHS09 Dgr	H301 H410			
613-093-00-3	hexasodium 6,13-dichloro-3,10-bis((4-(2,5-disulfonatoanilino)-6-fluoro-1,3,5-triazin-2-ylamino)prop-3-ylamino)-5,12-dioxa-7,14-diazapentacene-4,11-disulfonate	400-050-7	85153-92-0	Resp. Sens. 1 Skin Sens. 1	H334 H317	GHS08 Dgr	H334 H317			
613-094-00-9	4-methoxy-*N*,6-dimethyl-1,3,5-triazin-2-ylamine	401-360-5	5248-39-5	Acute Tox. 4 * STOT RE 2 *	H302 H373 **	GHS08 GHS07 Wng	H302 H373 **			

Numri Index	Identifikimi Nderkombetar i Kimikatit	Numri EC	Numri CAS	Klasifikimi		Etiketimi			Limitet specifike te Perqendrimit, Faktoret-SH/M	Shënim
				Klas rreziku dhe Kodi/et i/e kategorise	Kodi i Deklarates se Rrezikut	Kodi/et i/e Fjales/ve Sinjalizuese, Piktogrami	Kodi i Deklarates se Rrezikut	Kodi/et shtese i/te Deklarates se Rrezikut		
613-095-00-4	sodium 3-(2*H*-benzotriazol-2-yl)-5-*sec*-butyl-4-hydroxyben–zenesulfonate	403-080-9	92484-48-5	Eye Dam. 1	H318	GHS05 Dgr	H318			
613-096-00-X	2-amino-6-ethoxy-4-methyl–amino-1,3,5-triazine	403-580-7	62096-63-3	Acute Tox. 4 *	H302	GHS07 Wng	H302			
613-097-00-5	7-amino-3-((5-carboxymethyl-4-methyl-1,3-thiazol-2-ylthio)methyl)-8-oxo-5-thia-1-azabicyclo(4.2.0)oct-2-ene-2-carboxylic acid	403-690-5	111298-82-9	Resp. Sens. 1 Skin Sens. 1 Aquatic Chronic 3	H334 H317 H412	GHS08 Dgr	H334 H317 H412			
613-098-00-0	*N*-(*n*-octyl)-2-pyrrolidone	403-700-8	2687-94-7	Skin Corr. 1B Aquatic Chronic 2	H314 H411	GHS05 GHS09 Dgr	H314 H411			
613-099-00-6	1-dodecyl-2-pyrrolidone	403-730-1	2687-96-9	Skin Corr. 1B Skin Sens. 1 Aquatic Acute 1 Aquatic Chronic 1	H314 H317 H400 H410	GHS05 GHS07 GHS09 Dgr	H314 H317 H410			
613-100-00-X	2,9-bis(3-(diethylamino)pro–pylsulfamoyl)quino(2,3-b)ac–ridine-7,14-dione	404-230-6	—	Skin Sens. 1 Aquatic Chronic 4	H317 H413	GHS07 Wng	H317 H413			
613-101-00-5	*N*—*tert*-pentyl-2-benzothiazole–sulfenamide	404-380-2	110799-28-5	Skin Sens. 1 Aquatic Chronic 3	H317 H412	GHS07 Wng	H317 H412			
613-102-00-0	dimethomorph (ISO); 4-(3-(4-chlorophenyl)-3-(3,4-dimethoxyphenyl)acryloyl)mor–pholine	404-200-2	110488-70-5	Aquatic Chronic 2	H411	GHS09	H411			

Numri Index	Identifikimi Nderkombetar i Kimikatit	Numri EC	Numri CAS	Klasifikimi		Etiketimi			Limitet specifike te Perqendrimit, Faktoret-SH/M	Shënim
				Klas rreziku dhe Kodi/et i/e kategorise	Kodi i Deklarates se Rrezikut	Kodi/et i/e Fjales/ve Sinjalizuese, Piktogrami	Kodi i Deklarates se Rrezikut	Kodi/et shtese i/te Deklarates se Rrezikut		
613-103-00-6	sodium 5-*n*-butylbenzotriazole	404-450-2	118685-34-0	Acute Tox. 4 * Skin Corr. 1B Skin Sens. 1 Aquatic Chronic 2	H302 H314 H317 H411	GHS05 GHS07 GHS09 Dgr	H302 H314 H317 H411			
613-104-00-1	5-*tert*-butyl-3-isoxazolylamine hydrochloride	404-840-2	—	Acute Tox. 4 * STOT RE 2 * Eye Dam. 1 Aquatic Chronic 3	H302 H373 ** H318 H412	GHS08 GHS05 GHS07 Dgr	H302 H373 ** H318 H412			
613-105-00-7	hexakis(tetramethylammonium) 4,4'-vinylenebis((3-sulfonato-4,1-phenylene)imino(6-morpholino-1,3,5-triazine-4,2-diyl)imino)bis(5-hydroxy-6-phenylazonaphthalene-2,7-disulfonate)	405-160-9	124537-30-0	Acute Tox. 3 * Skin Sens. 1 Aquatic Chronic 3	H301 H317 H412	GHS06 Dgr	H301 H317 H412			
613-106-00-2	tetrapotassium 2-(4-(5-(1-(2,5-disulfonatophenyl)-3-ethoxycarbonyl-5-hydroxypyrazol-4-yl)penta-2,4-dienylidene)-3-ethoxycarbonyl-5-oxo-2-pyrazolin-1-yl)benzene-1,4-disulfonate	405-240-3	—	Skin Sens. 1	H317	GHS07 Wng	H317			
613-107-00-8	hexasodium 2,2'-vinylenebis((3-sulfonato-4,1-phenylene)imino(6-(*N*-cyanoethyl-*N*-(2-hydroxypropyl)amino)-1,3,5-triazine-4,2-diyl)imino)dibenzene-1,4-disulfonate	405-280-1	76508-02-6	Eye Irrit. 2	H319	GHS07 Wng	H319			
613-108-00-3	benzothiazole-2-thiol	205-736-8	149-30-4	Skin Sens. 1 Aquatic Acute 1 Aquatic Chronic 1	H317 H400 H410	GHS07 GHS09 Wng	H317 H410			

Numri Index	Identifikimi Nderkombetar i Kimikatit	Numri EC	Numri CAS	Klasifikimi		Etiketimi			Limitet specifike te Perqendrimit, Faktoret-SH/M	Shënim
				Klas rreziku dhe Kodi/et i/e kategorise	Kodi i Deklarates se Rrezikut	Kodi/et i/e Fjales/ve Sinjalizuese, Piktogrami	Kodi i Deklarates se Rrezikut	Kodi/et shtese i/te Deklarates se Rrezikut		
613-109-00-9	bis(piperidinothiocarbonyl) disulphide	202-328-1	94-37-1	Eye Irrit. 2 STOT SE 3 Skin Irrit. 2 Skin Sens. 1	H319 H335 H315 H317	GHS07 Wng	H319 H335 H315 H317			
613-110-00-4	dimepiperate (ISO); *S*-(1-methyl-1-phenylethyl) piperidine-1-carbothioate	262-784-2	61432-55-1	Acute Tox. 4 * Aquatic Chronic 2	H302 H411	GHS07 GHS09 Wng	H302 H411			
613-111-00-X	1,2,4-triazole	206-022-9	288-88-0	Repr. 2 Acute Tox. 4 * Eye Irrit. 2	H361d *** H302 H319	GHS08 GHS07 Wng	H361d *** H302 H319			
613-112-00-5	octhilinone (ISO); 2-octyl-2*H*-isothiazol-3-one	247-761-7	26530-20-1	Acute Tox. 3 * Acute Tox. 3 * Acute Tox. 4 * Skin Corr. 1B Skin Sens. 1 Aquatic Acute 1 Aquatic Chronic 1	H331 H311 H302 H314 H317 H400 H410	GHS06 GHS05 GHS09 Dgr	H331 H311 H302 H314 H317 H410		Skin Sens 1; H317: C ≥ 0,05%	
613-113-00-0	2-(morpholinothio)benzothiazole	203-052-4	102-77-2	Eye Irrit. 2 Skin Irrit. 2 Skin Sens. 1 Aquatic Chronic 2	H319 H315 H317 H411	GHS07 GHS09 Wng	H319 H315 H317 H411			
613-114-00-6	2,2',2''-(hexahydro-1,3,5-triazine-1,3,5-triyl)triethanol; 1,3,5-tris(2-hydroxyethyl)hex–ahydro-1,3,5-triazine	225-208-0	4719-04-4	Acute Tox. 4 * Skin Sens. 1	H302 H317	GHS07 Wng	H302 H317		Skin Sens. 1; H317: C ≥ 0,1 %	

Numri Index	Identifikimi Nderkombetar i Kimikatit	Numri EC	Numri CAS	Klasifikimi		Etiketimi			Limitet specifike te Perqendrimit, Faktoret-SH/M	Shënim
				Klas rreziku dhe Kodi/et i/e kategorise	Kodi i Deklarates se Rrezikut	Kodi/et i/e Fjales/ve Sinjalizuese, Piktogrami	Kodi i Deklarates se Rrezikut	Kodi/et shtese i/te Deklarates se Rrezikut		
613-115-00-1	hymexazol (ISO); 3-hydroxy-5-methylisoxazole	233-000-6	10004-44-1	Acute Tox. 4 * Eye Dam. 1 Aquatic Chronic 3	H302 H318 H412	GHS05 GHS07 Dgr	H302 H318 H412			
613-116-00-7	tolylfluanid (ISO); dichloro-*N*-[(dimethylamino)sul–phonyl]fluoro-*N*-(*p*-tolyl)me–thanesulphenamide; [qe permban ≥ 0.1 % (m/m) te pjeseve me nje diameter aerodinamik nen 50 µm]	211-986-9	731-27-1	Acute Tox. 2 * STOT RE 1 Eye Irrit. 2 STOT SE 3 Skin Irrit. 2 Skin Sens. 1 Aquatic Acute 1	H330 H372** H319 H335 H315 H317 H400	GHS06 GHS08 GHS09 Dgr	H330 H372** H319 H335 H315 H317 H400		M=10	
613-116-01-4	tolylfluanid (ISO); dichloro-*N*-[(dimethylamino)sul–phonyl]fluoro-*N*-(*p*-tolyl)me–thanesulphenamide; [qe permban < 0,1 % (m/m) te pjeseve me nje diameter aerodinamik nen 50 µm]	211-986-9	731-27-1	Eye Irrit. 2 STOT SE 3 Skin Irrit. 2 Skin Sens. 1 Aquatic Acute 1	H319 H335 H315 H317 H400	GHS07 GHS09 Wng	H319 H335 H315 H317 H400		M=10	
613-117-00-2	diniconazole (ISO); (*E*)-β-[(2,4-dichlorophe–nyl)methylene]-α-(1,1-dimethyl–ethyl)-1*H*—1,2,4-triazol-1-ethanol; (*E*)-(*RS*)-1-(2,4-dichlorophenyl)-4,4-dimethyl-2-(1*H*—1,2,4-triazol-1-yl)pent-1-en-3-ol	—	76714-88-0	Acute Tox. 4 * Aquatic Acute 1 Aquatic Chronic 1	H302 H400 H410	GHS07 GHS09 Wng	H302 H410			

Numri Index	Identifikimi Nderkombetar i Kimikatit	Numri EC	Numri CAS	Klasifikimi		Etiketimi			Limitet specifike te Perqendrimit, Faktoret-SH/M	Shënim
				Klas rreziku dhe Kodi/et i/e kategorise	Kodi i Deklarates se Rrezikut	Kodi/et i/e Fjales/ve Sinjalizuese, Piktogrami	Kodi i Deklarates se Rrezikut	Kodi/et shtese i/te Deklarates se Rrezikut		
613-118-00-8	flubenzimine (ISO); *N*-[3-phenyl-4,5-bis[(trifluor–omethyl)imino]thiazolidin-2-ylidene]aniline	253-703-1	37893-02-0	Eye Irrit. 2 Aquatic Acute 1 Aquatic Chronic 1	H319 H400 H410	GHS07 GHS09 Wng	H319 H410			
613-119-00-3	(benzothiazol-2-ylthio)methyl thiocyanate; TCMTB	244-445-0	21564-17-0	Acute Tox. 2 * Acute Tox. 4 * Eye Irrit. 2 Skin Irrit. 2 Skin Sens. 1 Aquatic Acute 1 Aquatic Chronic 1	H330 H302 H319 H315 H317 H400 H410	GHS06 GHS09 Dgr	H330 H302 H319 H315 H317 H410			
613-120-00-9	bioresmethrin (ISO); (5-benzyl-3-furyl)methyl (1*R*)-2,2-dimethyl-3-(2-methylprop-1-en-1-yl)cyclopropanecarboxylate	249-014-0	28434-01-7	Aquatic Acute 1 Aquatic Chronic 1	H400 H410	GHS09 Wng	H410		M = 1000	
613-121-00-4	chlorsulfuron (ISO); 2-chloro-*N*-[[(4-methoxy-6-methyl-1,3,5-triazin-2-yl)amino]carbonyl]benzenesul–phonamide	265-268-5	64902-72-3	Aquatic Acute 1 Aquatic Chronic 1	H400 H410	GHS09 Wng	H410			
613-122-00-X	diclobutrazole (ISO); (*R**, *R**)-(±)-β-[(2,4-dichlorop–henyl)methyl]-α-(1,1-dimethyl–ethyl)-1*H*-1,2,4-triazole-1-ethanol; (2*RS*, 3*RS*)-1-(2,4-dichlorop–henyl)-4,4-dimethyl-2- (1*H*—1,2,4-triazol-1yl)pentan-3-ol	—	75736-33-3	Eye Irrit. 2 Aquatic Chronic 2	H319 H411	GHS07 GHS09 Wng	H319 H411			

Numri Index	Identifikimi Nderkombetar i Kimikatit	Numri EC	Numri CAS	Klasifikimi		Etiketimi			Limitet specifike te Perqendrimit, Faktoret-SH/M	Shënim
				Klas rreziku dhe Kodi/et i/e kategorise	Kodi i Deklarates se Rrezikut	Kodi/et i/e Fjales/ve Sinjalizuese, Piktogrami	Kodi i Deklarates se Rrezikut	Kodi/et shtese i/te Deklarates se Rrezikut		
613-123-00-5	5,6-dihydro-3*H*-imidazo[2,1-*c*]-1,2,4-dithiazole-3-thione; etem	251-684-4	33813-20-6	Acute Tox. 4 * Aquatic Acute 1 Aquatic Chronic 1	H302 H400 H410	GHS07 GHS09 Wng	H302 H410			
613-124-00-0	fenpropimorph (ISO); *cis*-4-[3-(*p-tert*-butylphenyl)-2-methylpropyl]-2,6-dimethylmor–pholine	266-719-9	67564-91-4	Repr. 2 Acute Tox. 4 * Skin Irrit. 2 Aquatic Chronic 2	H361d *** H302 H315 H411	GHS08 GHS07 GHS09 Wng	H361d *** H302 H315 H411			
613-125-00-6	hexythiazox(ISO); *trans*-5-(4-chlorophenyl)-*N*-cyclohexyl-4-methyl-2-oxo-3-thiazolidine-carboxamide	—	78587-05-0	Aquatic Acute 1 Aquatic Chronic 1	H400 H410	GHS09 Wng	H410			
613-126-00-1	imazapyr (ISO); 2-[4,5-dihydro-4-methyl-4-(1-methylethyl)-5-oxo-1*H*-imidazol-2-yl]-3-pyridine carboxylate	—	81334-34-1	Eye Irrit. 2 Aquatic Chronic 3	H319 H412	GHS07 Wng	H319 H412			
613-127-00-7	1,1-dimethylpiperidinium chloride; mepiquat chloride	246-147-6	24307-26-4	Acute Tox. 4 * Aquatic Chronic 3	H302 H412	GHS07 Wng	H302 H412			
613-128-00-2	prochloraz (ISO); *N*-propyl-*N*-[2-(2,4,6-trichlorop–henoxy)ethyl]-1*H*-imidazole-1-carboxamide	266-994-5	67747-09-5	Acute Tox. 4 * Aquatic Acute 1 Aquatic Chronic 1	H302 H400 H410	GHS07 GHS09 Wng	H302 H410			
613-129-00-8	metamitron (ISO); 4-amino-3-methyl-6-phenyl-1,2,4-triazin-5-one	255-349-3	41394-05-2	Acute Tox. 4 * Aquatic Acute 1	H302 H400	GHS07 GHS09 Wng	H302 H400			
613-131-00-9	pyroquilon (ISO); 1,2,5,6-tetrahydropyrrolo[3,2,1-ij]quinolin-4-one	—	57369-32-1	Acute Tox. 4 * Aquatic Chronic 3	H302 H412	GHS07 Wng	H302 H412			

Numri Index	Identifikimi Nderkombetar i Kimikatit	Numri EC	Numri CAS	Klasifikimi		Etiketimi			Limitet specifike te Perqendrimit, Faktoret-SH/M	Shënim
				Klas rreziku dhe Kodi/et i/e kategorise	Kodi i Deklarates se Rrezikut	Kodi/et i/e Fjales/ve Sinjalizuese, Piktogrami	Kodi i Deklarates se Rrezikut	Kodi/et shtese i/te Deklarates se Rrezikut		
613-132-00-4	hexazinone (ISO); 3-cyclohexyl-6-dimethylamino-1-methyl-1,2,3,4-tetrahydro-1,3,5-triazine-2,4-dione	257-074-4	51235-04-2	Acute Tox. 4 * Eye Irrit. 2 Aquatic Acute 1 Aquatic Chronic 1	H302 H319 H400 H410	GHS07 GHS09 Wng	H302 H319 H410			
613-133-00-X	etridiazole (ISO); 5-ethoxy-3-trichloromethyl-1,2,4-thiadiazole	219-991-8	2593-15-9	Carc. 2 Acute Tox. 3 * Acute Tox. 4 * Acute Tox. 4 * Aquatic Acute 1 Aquatic Chronic 1	H351 H331 H312 H302 H400 H410	GHS06 GHS08 GHS09 Dgr	H351 H331 H312 H302 H410			
613-134-00-5	myclobutanil(ISO); 2-(4-chlorophenyl)-2-(1*H*-1,2,4-triazol-1-ylmethyl)hexanenitrile	—	88671-89-0	Repr. 2 Acute Tox. 4 * Eye Irrit. 2 Aquatic Chronic 2	H361d *** H302 H319 H411	GHS08 GHS07 GHS09 Wng	H361d *** H302 H319 H411			
613-135-00-0	di(benzothiazol-2-yl) disulphide	204-424-9	120-78-5	Skin Sens. 1 Aquatic Acute 1 Aquatic Chronic 1	H317 H400 H410	GHS07 GHS09 Wng	H317 H410	EUH031		
613-136-00-6	*N*-cyclohexylbenzothiazole-2-sulphenamide	202-411-2	95-33-0	Skin Sens. 1 Aquatic Acute 1 Aquatic Chronic 1	H317 H400 H410	GHS07 GHS09 Wng	H317 H410			
613-137-00-1	methabenzthiazuron (ISO); 1-(1,3-benzothiazol-2-yl)1,3-dimethylurea	242-505-0	18691-97-9	Aquatic Acute 1 Aquatic Chronic 1	H400 H410	GHS09 Wng	H410			

Numri Index	Identifikimi Nderkombetar i Kimikatit	Numri EC	Numri CAS	Klasifikimi		Etiketimi			Limitet specifike te Perqendrimit, Faktoret-SH/M	Shënim
				Klas rreziku dhe Kodi/et i/e kategorise	Kodi i Deklarates se Rrezikut	Kodi/et i/e Fjales/ve Sinjalizuese, Piktogrami	Kodi i Deklarates se Rrezikut	Kodi/et shtese i/te Deklarates se Rrezikut		
613-138-00-7	quinoxyfen (ISO); 5,7-dichloro-4-(4-fluorophen–oxy)quinoline	—	124495-18-7	Skin Sens. 1 Aquatic Acute 1 Aquatic Chronic 1	H317 H400 H410	GHS07 GHS09 Wng	H317 H410			
613-139-00-2	metsulfuron-methyl (ISO); methyl 2-{[(4-methoxy-6-methyl-1,3,5-triazin-2-yl)carba–moyl]sulfamoyl}benzoate	—	74223-64-6	Aquatic Acute 1 Aquatic Chronic 1	H400 H410	GHS09 Wng	H410		M = 1000	
613-140-00-8	cycloheximide (ISO); 4-{(2*R*)-2-[(1*S*,3*S*,5*S*)-3,5-dimethyl-2-oxocyclohexyl]-2-hydroxyethyl}piperidine-2,6-dione	200-636-0	66-81-9	Muta. 2 Repr. 1B Acute Tox. 2 * Aquatic Chronic 2	H341 H360D *** H300 H411	GHS06 GHS08 GHS09 Dgr	H341 H360D *** H300 H411			
613-141-00-3	1,4-diamino-2-(2-butyltetrazol-5-yl)-3-cyanoanthraquinone	401-470-3	93686-63-6	Aquatic Chronic 4	H413	—	H413			
613-142-00-9	*trans*—*N*-methyl-2-styryl-[4'-aminomethine-(1-acetyl-1-(2-methoxyphenyl)acetamido)]pyri–dinium acetate	405-860-4	—	Skin Sens. 1 Aquatic Chronic 2	H317 H411	GHS07 GHS09 Wng	H317 H411			
613-143-00-4	1-(3-phenylpropyl)-2-methyl–pyridinium bromide	405-930-4	10551-42-5	Acute Tox. 4 * Eye Irrit. 2 Aquatic Chronic 3	H302 H319 H412	GHS07 Wng	H302 H319 H412			

Numri Index	Identifikimi Nderkombetar i Kimikatit	Numri EC	Numri CAS	Klasifikimi		Etiketimi			Limitet specifike te Perqendrimit, Faktoret-SH/M	Shënim
				Klas rreziku dhe Kodi/et i/e kategorise	Kodi i Deklarates se Rrezikut	Kodi/et i/e Fjales/ve Sinjalizuese, Piktogrami	Kodi i Deklarates se Rrezikut	Kodi/et shtese i/te Deklarates se Rrezikut		
613-144-00-X	produkt reaksioni i: poly(vinyl acetate), partially hydrolyzed, me (*E*)-2-(4-formylstyryl)-3,4-dimethylthiazoliummethyl sulfate	406-460-2	125139-08-4	Aquatic Chronic 3	H412	—	H412			
613-145-00-5	(*S*)-3-benzyloxycarbonyl-1,2,3,4-tetrahydro-isoquino–linium 4-methylbenzenesul–fonate	406-960-0	77497-97-3	Aquatic Chronic 2	H411	GHS09	H411			
613-146-00-0	*N*-ethyl-*N*-methylpiperidinium iodide	407-780-5	4186-71-4	Acute Tox. 4 * Aquatic Chronic 2	H302 H411	GHS07 GHS09 Wng	H302 H411			
613-147-00-6	4-[2-(1-methyl-2-(4-morpholi–nyl)ethoxy)ethyl]morpholine	407-940-4	111681-72-2	Eye Dam. 1	H318	GHS05 Dgr	H318			
613-148-00-1	tetrasodium 1,2-bis(4-fluoro-6-[5-(1-amino-2-sulfonatoanthra–chinon-4-ylamino)-2,4,6-trimethyl-3-sulfonatopheny–lamino]-1,3,5-triazin-2-ylamino)ethane	411-240-4	143683-23-2	Skin Sens. 1 Aquatic Chronic 3	H317 H412	GHS07 Wng	H317 H412			
613-149-00-7	pyridaben (ISO); 2-*tert*-butyl-5-(4-*tert*-butylbenzylthio)-4-chloropyri–dazin-3(2*H*)-one	405-700-3	96489-71-3	Acute Tox. 3 * Acute Tox. 3 * Aquatic Acute 1 Aquatic Chronic 1	H331 H301 H400 H410	GHS06 GHS09 Dgr	H331 H301 H410			
613-150-00-2	2,2'-[3,3'-(piperazine-1,4-diyl)di–propyl]bis(1*H*-benzimid–azo[2,1—*b*]benzo[*l*,*m*,*n*][3,8]ph–enanthroline-1,3,6-trione	406-295-6	—	Aquatic Chronic 4	H413	—	H413			

Numri Index	Identifikimi Nderkombetar i Kimikatit	Numri EC	Numri CAS	Klasifikimi		Etiketimi			Limitet specifike te Perqendrimit, Faktoret-SH/M	Shënim
				Klas rreziku dhe Kodi/et i/e kategorise	Kodi i Deklarates se Rrezikut	Kodi/et i/e Fjales/ve Sinjalizuese, Piktogrami	Kodi i Deklarates se Rrezikut	Kodi/et shtese i/te Deklarates se Rrezikut		
613-151-00-8	1-(3-mesyloxy-5-trityloxy-methyl-2-D-threofuryl)thymine	406-360-9	104218-44-2	Aquatic Chronic 4	H413	—	H413			
613-152-00-3	phenyl *N*-(4,6-dimethoxypyri-midin-2-yl)carbamate	406-600-2	89392-03-0	Skin Sens. 1 Aquatic Chronic 2	H317 H411	GHS07 GHS09 Wng	H317 H411			
613-153-00-9	2,3,5-trichloropyridine	407-270-2	16063-70-0	Aquatic Chronic 3	H412	—	H412			
613-154-00-4	2-amino-4-chloro-6-methoxy-pyrimidine	410-050-9	5734-64-5	Acute Tox. 4 *	H302	GHS07 Wng	H302			
613-155-00-X	5-chloro-2,3-difluoropyridine	410-090-7	89402-43-7	Flam. Liq. 3 Acute Tox. 4 * Aquatic Chronic 3	H226 H302 H412	GHS02 GHS07 Wng	H226 H302 H412			
613-156-00-5	2-butyl-4-chloro-5-formyli-midazole	410-260-0	83857-96-9	Skin Sens. 1 Aquatic Chronic 2	H317 H411	GHS07 GHS09 Wng	H317 H411			
613-157-00-0	2,4-diamino-5-methoxymethyl-pyrimidine	410-330-0	54236-98-5	Acute Tox. 4 * STOT RE 2 * Eye Irrit. 2	H302 H373 ** H319	GHS08 GHS07 Wng	H302 H373 ** H319			
613-158-00-6	2,3-dichloro-5-trifluoromethyl-pyridine	410-340-5	69045-84-7	Acute Tox. 4 * Acute Tox. 4 * Eye Dam. 1 Skin Sens. 1 Aquatic Chronic 2	H332 H302 H318 H317 H411	GHS05 GHS07 GHS09 Dgr	H332 H302 H318 H317 H411			

Numri Index	Identifikimi Nderkombetar i Kimikatit	Numri EC	Numri CAS	Klasifikimi		Etiketimi			Limitet specifike te Perqendrimit, Faktoret-SH/M	Shënim
				Klas rreziku dhe Kodi/et i/e kategorise	Kodi i Deklarates se Rrezikut	Kodi/et i/e Fjales/ve Sinjalizuese, Piktogrami	Kodi i Deklarates se Rrezikut	Kodi/et shtese i/te Deklarates se Rrezikut		
613-159-00-1	fenazaquin (ISO); 4-[2-[4-(1,1-dimethyl-ethyl)phenyl]-ethoxy]quina-zoline	410-580-0	120928-09-8	Acute Tox. 3 * Acute Tox. 4 * Aquatic Acute 1 Aquatic Chronic 1	H301 H332 H400 H410	GHS06 GHS09 Dgr	H301 H332 H410			
613-160-00-7	(1*S*)-2-methyl-2,5-diazobi-cyclo[2.2.1]heptane dihydro-bromide	411-000-9	125224-62-6	Skin Sens. 1	H317	GHS07 Wng	H317			
613-161-00-2	(2,4-diaminopteridin-6-yl)me-thanol hydrobromide	430-620-0	76145-91-0	STOT RE 2 * Skin Sens. 1 Aquatic Chronic 3	H373** H317 H412	GHS08 GHS07 Wng	H373** H317 H412			
613-162-00-8	(6*R-trans*)-1-((7-ammonio-2-carboxylato-8-oxo-5-thia-1-azabicyclo-[4.2.0]oct-2-en-3-yl)methyl)pyridinium iodide	423-260-0	100988-63-4	Muta. 2 Skin Sens. 1 Aquatic Chronic 2	H341 H317 H411	GHS08 GHS07 GHS09 Wng	H341 H317 H411			
613-163-00-3	azimsulfuron (ISO); 1-(4,6-dimethoxypyrimidin-2-yl)-3-[1-methyl-4-(2-methyl-2*H*-tetrazol-5-yl)pyrazol-5-ylsulfo-nyl]urea	—	120162-55-2	Aquatic Acute 1 Aquatic Chronic 1	H400 H410	GHS09 Wng	H410		M=1000	
613-164-00-9	flufenacet (ISO); *N*-(4-fluorophenyl)-*N*-isopropyl-2-(5-trifluoromethyl-[1,3,4]thia-diazol-2-yloxy)acetamide	—	142459-58-3	Acute Tox. 4 * STOT RE 2 * Skin Sens. 1 Aquatic Acute 1 Aquatic Chronic 1	H302 H373** H317 H400 H410	GHS08 GHS07 GHS09 Wng	H302 H373** H317 H410		M=100	
613-165-00-4	flupyrsulfuron-methyl-sodium (ISO); methyl 2-[[(4,6-dimethoxypyri-midin-2-ylcarbamoyl)sulfa-moyl]-6-trifluoromethyl]ni-cotinate, monosodium salt	—	144740-54-5	Aquatic Acute 1 Aquatic Chronic 1	H400 H410	GHS09 Wng	H410		M=100	

Numri Index	Identifikimi Nderkombetar i Kimikatit	Numri EC	Numri CAS	Klasifikimi		Etiketimi			Limitet specifike te Perqendrimit, Faktoret-SH/M	Shënim
				Klas rreziku dhe Kodi/et i/e kategorise	Kodi i Deklarates se Rrezikut	Kodi/et i/e Fjales/ve Sinjalizuese, Piktogrami	Kodi i Deklarates se Rrezikut	Kodi/et shtese i/te Deklarates se Rrezikut		
613-166-00-X	flumioxazin (ISO); *N*-(7-fluoro-3,4-dihydro-3-oxo-4-prop-2-ynyl-2*H*-1,4-benz–oxazin-6-yl)cyclohex-1-ene-1,2-dicarboxamide	—	103361-09-7	Repr. 1B Aquatic Acute 1 Aquatic Chronic 1	H360D*** H400 H410	GHS08 GHS09 Dgr	H360D*** H410		M=1000	
613-167-00-5	Mas reaksioni i: 5-chloro-2-methyl-4-isothiazolin-3-one [Numri EC. 247-500-7] dhe 2-methyl-2*H* -isothiazol-3-one [Numri EC. 220-239-6] (3:1); Mas reaksioni i: 5-chloro-2- methyl-4-isothiazolin-3-one [Numri EC. 247-500-7] dhe 2-methyl-4-isothiazolin-3-one [Numri EC. 220-239-6] (3:1)	—	55965-84-9	Acute Tox. 3 * Acute Tox. 3 * Acute Tox. 3 * Skin Corr. 1B Skin Sens. 1 Aquatic Acute 1 Aquatic Chronic 1	H331 H311 H301 H314 H317 H400 H410	GHS06 GHS05 GHS09 Dgr	H331 H311 H301 H314 H317 H410		Skin Corr. 1B; H314: C ≥ 0,6% Skin Irrit. 2; H315: 0,06%≤C<0,6% Eye Irrit. 2; H319: 0,06%≤C<0,6% Skin Sens. 1; H317: C ≥ 0,0015 %	
613-168-00-0	1-vinyl-2-pyrrolidone	201-800-4	88-12-0	Carc. 2 Acute Tox. 4 * Acute Tox. 4 * Acute Tox. 4 * STOT RE 2 * STOT SE 3 Eye Dam. 1	H351 H332 H312 H302 H373 ** H335 H318	GHS06 GHS05 GHS09 Dgr	H351 H332 H312 H302 H373 ** H335 H318			D

Numri Index	Identifikimi Nderkombetar i Kimikatit	Numri EC	Numri CAS	Klasifikimi		Etiketimi			Limitet specifike te Perqendrimit, Faktoret-SH/M	Shënim
				Klas rreziku dhe Kodi/et i/e kategorise	Kodi i Deklarates se Rrezikut	Kodi/et i/e Fjales/ve Sinjalizuese, Piktogrami	Kodi i Deklarates se Rrezikut	Kodi/et shtese i/te Deklarates se Rrezikut		
613-169-00-6	9-vinylcarbazole	216-055-0	1484-13-5	Muta. 2 Acute Tox. 4 * Acute Tox. 4 * Skin Irrit. 2 Skin Sens. 1 Aquatic Acute 1 Aquatic Chronic 1	H341 H312 H302 H315 H317 H400 H410	GHS08 GHS07 GHS09 Wng	H341 H312 H302 H315 H317 H410		M=100	
613-170-00-1	2,2-ethylmethylthiazolidine	404-500-3	694-64-4	Acute Tox. 4 * Eye Dam. 1 Skin Sens. 1 Aquatic Chronic 2	H302 H318 H317 H411	GHS05 GHS07 GHS09 Dgr	H302 H318 H317 H411			
613-171-00-7	hexaconazole (ISO); (*RS*)-2-(2,4-dichlorophenyl)-1-(1*H*-1,2,4-triazol-1-yl)hexan-2-ol	413-050-7	79983-71-4	Acute Tox. 4 * Skin Sens. 1 Aquatic Chronic 2	H302 H317 H411	GHS07 GHS09 Wng	H302 H317 H411			
613-172-00-2	5-chloro-1,3-dihydro-2*H*-indol-2-one	412-200-9	17630-75-0	Repr. 2 Acute Tox. 4 * Skin Sens. 1 Aquatic Chronic 3	H361f *** H302 H317 H412	GHS08 GHS07 Wng	H361f *** H302 H317 H412			
613-173-00-8	fluquinconazole (ISO); 3-(2,4-dichlorophenyl)-6-fluoro-2-(1*H*-1,2,4-triazol-1-yl)quina–zolin-4-(3*H*)-one	411-960-9	136426-54-5	Acute Tox. 3 * Acute Tox. 3 * STOT RE 1 Acute Tox. 4 * Skin Irrit. 2 Aquatic Acute 1 Aquatic Chronic 1	H331 H301 H372 ** H312 H315 H400 H410	GHS06 GHS08 GHS09 Dgr	H331 H301 H372 ** H312 H315 H410			

Numri Index	Identifikimi Nderkombetar i Kimikatit	Numri EC	Numri CAS	Klasifikimi		Etiketimi			Limitet specifike te Perqendrimit, Faktoret-SH/M	Shënim
				Klas rreziku dhe Kodi/et i/e kategorise	Kodi i Deklarates se Rrezikut	Kodi/et i/e Fjales/ve Sinjalizuese, Piktogrami	Kodi i Deklarates se Rrezikut	Kodi/et shtese i/te Deklarates se Rrezikut		
613-174-00-3	tetraconazole (ISO); (±) 2-(2,4-dichlorophenyl)-3-(1*H*-1,2,4-triazol-1-yl)propyl-1,1,2,2-tetrafluoroethylether	407-760-6	112281-77-3	Acute Tox. 4 * Acute Tox. 4 * Aquatic Chronic 2	H332 H302 H411	GHS07 GHS09 Wng	H332 H302 H411			
613-175-00-9	epoxiconazole (ISO); (2RS,3SR)-3-(2-chlorophenyl)-2-(4-fluorophenyl)-[(1*H*-1,2,4-triazol-1-yl)methyl]oxirane	406-850-2	133855-98-8	Carc. 2 Repr. 1B Aquatic Chronic 2	H351 H360Df H411	GHS08 GHS09 Dgr	H351 H360Df H411			
613-176-00-4	2-methyl-2-azabi–cyclo[2.2.1]heptane	404-810-9	4524-95-2	Flam. Liq. 3 Acute Tox. 4 * Acute Tox. 4 * STOT RE 2 * Skin Corr. 1B	H226 H312 H302 H373 ** H314	GHS02 GHS08 GHS05 GHS07 Dgr	H226 H312 H302 H373 ** H314			
613-177-00-X	8-amino-7-methylquinoline	412-760-4	5470-82-6	Acute Tox. 4 * Acute Tox. 4 * Skin Sens. 1 Aquatic Chronic 2	H312 H302 H317 H411	GHS07 GHS09 Wng	H312 H302 H317 H411			
613-178-00-5	4-ethyl-2-methyl-2-isopentyl-1,3-oxazolidine	410-470-2	137796-06-6	Skin Corr. 1B Skin Sens. 1	H314 H317	GHS05 GHS07 Dgr	H314 H317		STOT SE 3; H335: C ≥ 5 %	
613-179-00-0	lithium 3-oxo-1,2(2*H*)-benziso–thiazol-2-ide	411-690-1	111337-53-2	Acute Tox. 4 * Skin Corr. 1B Skin Sens. 1 Aquatic Chronic 2	H302 H314 H317 H411	GHS05 GHS07 Dgr	H302 H314 H317 H411			

Numri Index	Identifikimi Nderkombetar i Kimikatit	Numri EC	Numri CAS	Klasifikimi		Etiketimi			Limitet specifike te Perqendrimit, Faktoret-SH/M	Shënim
				Klas rreziku dhe Kodi/et i/e kategorise	Kodi i Deklarates se Rrezikut	Kodi/et i/e Fjales/ve Sinjalizuese, Piktogrami	Kodi i Deklarates se Rrezikut	Kodi/et shtese i/te Deklarates se Rrezikut		
613-180-00-6	*N*-(1,1-dimethylethyl)bis(2-benzothiazolesulfen)amide	407-430-1	3741-80-8	Aquatic Acute 1 Aquatic Chronic 1	H400 H410	GHS09 Wng	H410			
613-181-00-1	5,5-dimethyl-perhydro-pyrimidin-2-one α-(4-trifluoromethylstyryl)-α-(4-trifluoromethyl)cinnamylidenehydrazone	405-090-9	67485-29-4	STOT RE 1 Acute Tox. 4 * Eye Irrit. 2 Aquatic Acute 1 Aquatic Chronic 1	H372 ** H302 H319 H400 H410	GHS08 GHS07 GHS09 Dgr	H372 ** H302 H319 H410			
613-182-00-7	1-(1-naphthylmethyl)quinolinium chloride	406-220-7	65322-65-8	Carc. 2 Muta. 2 Acute Tox. 4 * Skin Irrit. 2 Eye Dam. 1 Aquatic Chronic 3	H351 H341 H302 H315 H318 H412	GHS08 GHS05 GHS07 Dgr	H351 H341 H302 H315 H318 H412			
613-183-00-2	Mas reaksioni i: 5-(*N*-methylperfluorooctylsulfonamido)methyl-3-octadecyl-1,3-oxazolidin-2-one; 5-(*N*-methylperfluoroheptylsulfonamido)methyl-3-octadecyl-1,3-oxazolidin-2-one	413-640-4	—	STOT RE 2 * Aquatic Acute 1 Aquatic Chronic 1	H373 ** H400 H410	GHS08 GHS09 Wng	H373 ** H410			
613-184-00-8	nitrilotriethyleneammoniopropane-2-ol 2-ethylhexanoate	413-670-8	—	Eye Irrit. 2 Skin Sens. 1	H319 H317	GHS07 Wng	H319 H317			
613-185-00-3	2,3,5,6-tetrahydro-2-methyl-2*H*-cyclopenta[*d*]-1,2-thiazol-3-one	407-630-9	82633-79-2	Acute Tox. 3 * Eye Dam. 1 Skin Sens. 1 Aquatic Acute 1 Aquatic Chronic 1	H301 H318 H317 H400 H410	GHS06 GHS05 GHS09 Dgr	H301 H318 H317 H410			

Numri Index	Identifikimi Nderkombetar i Kimikatit	Numri EC	Numri CAS	Klasifikimi		Etiketimi			Limitet specifike te Perqendrimit, Faktoret-SH/M	Shënim
				Klas rreziku dhe Kodi/et i/e kategorise	Kodi i Deklarates se Rrezikut	Kodi/et i/e Fjales/ve Sinjalizuese, Piktogrami	Kodi i Deklarates se Rrezikut	Kodi/et shtese i/te Deklarates se Rrezikut		
613-186-00-9	(2*R*,3*R*)-3-((*R*)-1-(*tert*-butyldi–methylsiloxy)ethyl)-4-oxoazetidin-2-yl acetate	408-050-9	76855-69-1	Eye Irrit. 2 Skin Sens. 1 Aquatic Chronic 2	H319 H317 H411	GHS07 GHS09 Wng	H319 H317 H411			
613-187-00-4	5-(2-amino-5-cyano-6-[2-(2-hydroxyethoxy)ethylamino]-4-methylpyridin-3-ylazo)-3-methyl-2,4-dicarbonitrile–thiophene	410-530-8	—	Skin Sens. 1	H317	GHS07 Wng	H317			
613-188-00-X	1-(3-(4-fluorophenoxy)propyl)-3-methoxy-4-piperidinone	411-500-7	116256-11-2	Acute Tox. 4 * Eye Dam. 1 Skin Sens. 1 Aquatic Chronic 2	H302 H318 H317 H411	GHS05 GHS07 GHS09 Dgr	H302 H318 H317 H411			
613-189-00-5	1,4,7,10-tetrakis(*p*-toluensul–fonyl)-1,4,7,10-tetraazacyclo–dodecane	414-030-0	52667-88-6	Skin Sens. 1 Aquatic Acute 1 Aquatic Chronic 1	H317 H400 H410	GHS07 GHS09 Wng	H317 H410			
613-190-00-0	Disodium 1-amino-4-(2-(5-chloro-6-fluoro-pyrimidin-4-ylamino-methyl)-4-methyl-6-sulfo-phenylamino)-9,10-dioxo-9,10-dihydro-anthracene-2-sulfonate	414-040-5	149530-93-8	Acute Tox. 4 * Skin Sens. 1	H302 H317	GHS07 Wng	H302 H317			
613-191-00-6	3-ethyl-2-methyl-2-(3-methyl–butyl)-1,3-oxazolidine	421-150-7	143860-04-2	Repr. 1B Skin Corr. 1B Aquatic Acute 1 Aquatic Chronic 1	H360F *** H314 H400 H410	GHS08 GHS05 GHS09 Dgr	H360F *** H314 H410			

Numri Index	Identifikimi Nderkombetar i Kimikatit	Numri EC	Numri CAS	Klasifikimi		Etiketimi			Limitet specifike te Perqendrimit, Faktoret-SH/M	Shënim
				Klas rreziku dhe Kodi/et i/e kategorise	Kodi i Deklarates se Rrezikut	Kodi/et i/e Fjales/ve Sinjalizuese, Piktogrami	Kodi i Deklarates se Rrezikut	Kodi/et shtese i/te Deklarates se Rrezikut		
613-192-00-1	3-benzyl-exo-6-nitro-2,4-dioxo-3-aza-*cis*-bicyclo[3.1.0]hexane	426-750-2	151860-15-0	Skin Sens. 1 Aquatic Chronic 3	H317 H412	GHS07 Wng	H317 H412			
613-193-00-7	pentakis[3-(dimethyl–ammonio)propylsulfamoyl]-[(6-hydroxy-4,4,8,8-tetramethyl-4,8-diazoniaundecane-1,11-diyldi–sulfamoyl)di[phthalocyanine–copper(II)]] heptalactate	414-930-3	—	Aquatic Chronic 2	H411	GHS09	H411			
613-194-00-2	6,13-dichloro-3,10-bis{2-[4-fluoro-6-(2-sulfophenylamino)-1,3,5-triazin-2-ylamino]propy–lamino}benzo[5,6][1,4]ox–azino[2,3-.b.]phenoxazine-4,11-disulphonic acid, lithium-, sodium salt	418-000-8	163062-28-0	Eye Dam. 1	H318	GHS05 Dgr	H318			
613-195-00-8	2,2-(1,4-pheny–lene)bis((4*H*—3,1-benzoxazine-4-one)	418-280-1	18600-59-4	Skin Sens. 1 Aquatic Chronic 4	H317 H413	GHS07 Wng	H317 H413			
613-196-00-3	5-[[4-chloro-6-[[2-[[4-fluoro-6-[[5-hydroxy-6-[(4-methoxy-2-sulfophenyl)azo]-7-sulfo-2-naph-thalenyl]amino]-1,3,5-triazin-2-yl]amino]-1-methyl–ethyl]amino]-1,3,5-triazin-2-yl]amino]-3-[[4-(ethenylsulfo–nyl)phenyl]azo]-4-hydroxy-naphtalene-2,7-disulfonic acid, sodium salt	418-380-5	168113-78-8	Eye Dam. 1	H318	GHS05 Dgr	H318			

Numri Index	Identifikimi Nderkombetar i Kimikatit	Numri EC	Numri CAS	Klasifikimi		Etiketimi			Limitet specifike te Perqendrimit, Faktoret-SH/M	Shënim
				Klas rreziku dhe Kodi/et i/e kategorise	Kodi i Deklarates se Rrezikut	Kodi/et i/e Fjales/ve Sinjalizuese, Piktogrami	Kodi i Deklarates se Rrezikut	Kodi/et shtese i/te Deklarates se Rrezikut		
613-197-00-9	Mas reaksioni i: 2,4,6-tri(butylcarbamoyl)-1,3,5-triazine; 2,4,6-tri(methylcarbamoyl)-1,3,5-triazine; [(2-butyl-4,6-dimethyl)tricarbamoyl]-1,3,5-triazine; [(2,4-dibutyl-6-methyl)tricarbamoyl]-1,3,5-triazine	420-390-1	187547-46-2	Skin Sens. 1 Aquatic Chronic 2	H317 H411	GHS07 GHS09 Wng	H317 H411			
613-198-00-4	2-amino-4-dimethylamino-6-trifluoroethoxy-1,3,5-triazine	415-500-8	145963-84-4	Acute Tox. 4 * STOT RE 2 * Aquatic Chronic 3	H302 H373** H412	GHS08 GHS07 Wng	H302 H373** H412			
613-199-00-X	Mas reaksioni i: 1,3,5-tris(3-aminomethylphenyl)-1,3,5-(1*H*,3*H*,5*H*)-triazine-2,4,6-trione; Mas reaksioni i oligomereve te 3,5-bis(3-aminomethylphenyl)-1-poly[3,5-bis(3-aminomethylphenyl)-2,4,6-trioxo-1,3,5-(1*H*,3*H*,5*H*)-triazin-1-yl]-1,3,5-(1*H*,3*H*,5*H*)-triazine-2,4,6-trione	421-550-1	—	Carc. 1B Repr. 1B Skin Sens. 1 Aquatic Chronic 3	H350 H360D *** H317 H412	GHS08 Dgr	H350 H360D *** H317 H412			

Numri Index	Identifikimi Nderkombetar i Kimikatit	Numri EC	Numri CAS	Klasifikimi		Etiketimi			Limitet specifike te Perqendrimit, Faktoret-SH/M	Shënim
				Klas rreziku dhe Kodi/et i/e kategorise	Kodi i Deklarates se Rrezikut	Kodi/et i/e Fjales/ve Sinjalizuese, Piktogrami	Kodi i Deklarates se Rrezikut	Kodi/et shtese i/te Deklarates se Rrezikut		
613-200-00-3	produkt reaksioni i: copper, (29*H*,31*H*-phthalocyaninato(2-)-*N*29,*N*30,*N*31,*N*32)-,chloro–sulfuric acid dhe 3-(2-sulfooxye-thylsulfonyl)aniline, sodium salts	420-980-7	—	Eye Dam. 1	H318	GHS05 Dgr	H318			
613-201-00-9	(*R*)-5-bromo-3-(1-methyl-2-pyrrolidinyl methyl)-1*H*-indole	422-390-5	143322-57-0	Repr. 2 STOT RE 1 Acute Tox. 4 * Acute Tox. 4 * Skin Sens. 1 Aquatic Acute 1 Aquatic Chronic 1	H361f *** H372 ** H332 H302 H317 H400 H410	GHS08 GHS07 GHS09 Dgr	H361f *** H372 ** H332 H302 H317 H410	EUH070		
613-202-00-4	pymetrozine (ISO); (*E*)-4,5-dihydro-6-methyl-4-(3-pyridylmethyleneamino)-1,2,4-triazin-3(2*H*)-one	—	123312-89-0	Carc. 2 Aquatic Chronic 3	H351 H412	GHS08 Wng	H351 H412			
613-203-00-X	pyraflufen-ethyl (ISO); 2-chloro-5-(4-chloro-5-difluor–omethoxy-1-methylpyrazol-3-yl)-4-fluorophenoxyacetic acid ethyl ester; [1] pyraflufen (ISO); 2-chloro-5-(4-chloro-5-difluor–omethoxy-1-methylpyrazol-3-yl)-4-fluorophenoxyacetic acid [2]	- [1] - [2]	129630-19-9 [1] 129630-17-7 [2]	Aquatic Acute 1 Aquatic Chronic 1	H400 H410	GHS09 Wng	H410		M=1000	

Numri Index	Identifikimi Nderkombetar i Kimikatit	Numri EC	Numri CAS	Klasifikimi		Etiketimi			Limitet specifike te Perqendrimit, Faktoret-SH/M	Shënim
				Klas rreziku dhe Kodi/et i/e kategorise	Kodi i Deklarates se Rrezikut	Kodi/et i/e Fjales/ve Sinjalizuese, Piktogrami	Kodi i Deklarates se Rrezikut	Kodi/et shtese i/te Deklarates se Rrezikut		
613-204-00-5	oxadiargyl (ISO); 3-[2,4-dichloro-5-(2-propyny–loxy)phenyl]-5-(1,1-dimethyl–ethyl)-1,3,4-oxadiazol-2(3H)-one	254-637-6	39807-15-3	Repr. 2 STOT RE 2 * Aquatic Acute 1 Aquatic Chronic 1	H361d*** H373** H400 H410	GHS08 GHS09 Wng	H361d*** H373** H410		M = 1000	
613-205-00-0	propiconazole(ISO); (±) 1-[2-(2,4-dichlorophenyl)-4-propyl-1,3-dioxolan-2-ylme–thyl]-1*H*—1,2,4-triazole	262-104-4	60207-90-1	Acute Tox. 4 * Skin Sens. 1 Aquatic Acute 1 Aquatic Chronic 1	H302 H317 H400 H410	GHS07 GHS09 Wng	H302 H317 H410			
613-206-00-6	fenamidone (ISO); (*S*)-5-methyl-2-methylthio-5-phenyl-3-phenylamino-3,5-dihy–droimidazol-4-one	—	161326-34-7	Aquatic Acute 1 Aquatic Chronic 1	H400 H410	GHS09 Wng	H410			
613-208-00-7	imazamox (ISO); (*RS*)-2-(4-isopropyl-4-methyl-5-oxo-2-imidazolin-2-yl)-5-methoxymethylnicotinic acid	—	114311-32-9	Aquatic Acute 1 Aquatic Chronic 1	H400 H410	GHS09 Wng	H410			
613-209-00-2	*cis*-1-(3-chloropropyl)-2,6-dimethyl-piperidin hydro–chloride	417-430-3	63645-17-0	Acute Tox. 3 * STOT RE 2 * Skin Sens. 1 Aquatic Chronic 2	H301 H373 ** H317 H411	GHS06 GHS08 GHS09 Dgr	H301 H373 ** H317 H411			
613-210-00-8	2-(3-chloropropyl)-2,5,5-trimethyl-1,3-dioxane	417-650-1	88128-57-8	STOT RE 2 * Aquatic Chronic 3	H373 ** H412	GHS08 Wng	H373 ** H412			

Numri Index	Identifikimi Nderkombetar i Kimikatit	Numri EC	Numri CAS	Klasifikimi		Etiketimi			Limitet specifike te Perqendrimit, Faktoret-SH/M	Shënim
				Klas rreziku dhe Kodi/et i/e kategorise	Kodi i Deklarates se Rrezikut	Kodi/et i/e Fjales/ve Sinjalizuese, Piktogrami	Kodi i Deklarates se Rrezikut	Kodi/et shtese i/te Deklarates se Rrezikut		
613-211-00-3	*N*-methyl-4-(*p*-formylstyryl)pyridinium methylsulfate	418-240-3	74401-04-0	Skin Sens. 1 Aquatic Chronic 3	H317 H412	GHS07 Wng	H317 H412			
613-212-00-9	4-[4-(2-ethylhexyloxy)phenyl](1,4-thiazinane-1,1-dioxide)	418-320-8	133467-41-1	Acute Tox. 4 * Aquatic Acute 1 Aquatic Chronic 1	H302 H400 H410	GHS07 GHS09 Wng	H302 H410			
613-213-00-4	*cis*-1-benzoyl-4-[(4-methylsulfonyl)oxy]-L-proline	416-040-0	120807-02-5	Aquatic Chronic 3	H412	—	H412			
613-214-00-X	*N*,*N*-di-*n*-butyl-2-(1,2-dihydro-3-hydroxy-6-isopropyl-2-quinolylidene)-1,3-dioxoindan-5-carboxamide	416-260-7	147613-95-4	Aquatic Chronic 4	H413	—	H413			
613-215-00-5	2-chloromethyl-3,4-dimethoxypyridinium chloride	416-440-5	72830-09-2	Acute Tox. 4 * Acute Tox. 4 * STOT RE 2 * Skin Irrit. 2 Eye Dam. 1 Skin Sens. 1 Aquatic Chronic 2	H312 H302 H373 ** H315 H318 H317 H411	GHS08 GHS05 GHS07 GHS09 Dgr	H312 H302 H373 ** H315 H318 H317 H411			
613-216-00-0	6-*tert*-butyl-7-(6-diethylamino-2-methyl-3-pyridylimino)-3-(3-methylphenyl)pyrazolo[3,2-c][1,2,4]triazole	416-490-8	162208-01-7	Aquatic Acute 1 Aquatic Chronic 1	H400 H410	GHS09 Wng	H410			
613-217-00-6	4-[3-(3,5-di-*tert*-butyl-4-hydroxyphenyl)propionyloxy]-1-[2-[3-(3,5-di-*tert*-butyl-4-hydrophenyl)propionyloxy]ethyl]-2,2,6,6-tetramethylpiperidine	416-770-1	73754-27-5	Aquatic Chronic 4	H413	—	H413			

Numri Index	Identifikimi Nderkombetar i Kimikatit	Numri EC	Numri CAS	Klasifikimi		Etiketimi			Limitet specifike te Perqendrimit, Faktoret-SH/M	Shënim
				Klas rreziku dhe Kodi/et i/e kategorise	Kodi i Deklarates se Rrezikut	Kodi/et i/e Fjales/ve Sinjalizuese, Piktogrami	Kodi i Deklarates se Rrezikut	Kodi/et shtese i/te Deklarates se Rrezikut		
613-218-00-1	6-hydroxyindole	417-020-4	2380-86-1	Acute Tox. 4 * Eye Dam. 1 Skin Sens. 1 Aquatic Chronic 2	H302 H318 H317 H411	GHS05 GHS07 GHS09 Dgr	H302 H318 H317 H411			
613-219-00-7	7a-ethyl-3,5-bis(1-methylethyl)-2,3,4,5-tetrahydrooxazolo[3,4-c]-2,3,4,5-tetrahydrooxazole	417-140-7	79185-77-6	Skin Irrit. 2 Aquatic Chronic 2	H315 H411	GHS07 GHS09 Wng	H315 H411			
613-220-00-2	trans-(4*S*,6*S*)-5,6-dihydro-6-methyl-4*H*-thieno[2,3-b]thiopyran-4-ol, 7,7-dioxide	417-290-3	147086-81-5	Acute Tox. 4 *	H302	GHS07 Wng	H302			
613-221-00-8	2-chloro-5-methyl-pyridine	418-050-0	18368-64-4	Acute Tox. 4 * Acute Tox. 4 * Skin Irrit. 2 Aquatic Chronic 3	H312 H302 H315 H412	GHS07 Wng	H312 H302 H315 H412			
613-222-00-3	4-(1-oxo-2-propenyl)-morpholine	418-140-1	5117-12-4	Acute Tox. 4 * STOT RE 2 * Eye Dam. 1 Skin Sens. 1	H302 H373 ** H318 H317	GHS08 GHS05 GHS07 Dgr	H302 H373 ** H318 H317			
613-223-00-9	*N*-isopropyl-3-(4-fluorophenyl)-1*H*-indole	418-790-4	93957-49-4	Aquatic Chronic 4	H413	—	H413			
613-224-00-4	2,5-dimercaptomethyl-1,4-dithiane	419-770-8	136122-15-1	Acute Tox. 4 * Skin Corr. 1B Skin Sens. 1 Aquatic Acute 1 Aquatic Chronic 1	H302 H314 H317 H400 H410	GHS05 GHS07 GHS09 Dgr	H302 H314 H317 H410			

Numri Index	Identifikimi Nderkombetar i Kimikatit	Numri EC	Numri CAS	Klasifikimi		Etiketimi			Limitet specifike te Perqendrimit, Faktoret-SH/M	Shënim
				Klas rreziku dhe Kodi/et i/e kategorise	Kodi i Deklarates se Rrezikut	Kodi/et i/e Fjales/ve Sinjalizuese, Piktogrami	Kodi i Deklarates se Rrezikut	Kodi/et shtese i/te Deklarates se Rrezikut		
613-225-00-X	Mas reaksioni i: [2-(anthra–quinon-1-ylamino)-6-[(5-benzoylamino)-anthraquinone-1-ylamino]-4-phenyl]-1,3,5-triazine; 2,6-bis-[(5-benzoylamino)-anthraquinon-1-ylamino]-4-phenyl-1,3,5-triazine.	421-290-9	—	STOT RE 2 * Aquatic Chronic 4	H373 ** H413	GHS08 Wng	H373 ** H413			
613-226-00-5	1-(2-(ethyl(4-(4-(4-(4-(ethyl(2-pyridinoethyl)amino)-2-methyl–phenylazo)benzoylamino)-phenylazo)-3-methylphe–nyl)amino)ethyl)-pyridinium dichloride	420-950-3	163831-67-2	Eye Dam. 1 Aquatic Acute 1 Aquatic Chronic 1	H318 H400 H410	GHS05 GHS09 Dgr	H318 H410			
613-227-00-0	(±)-[(*R**,*R**) dhe (*R**,*S**)]-6-fluoro-3,4-dihydro-2-oxiranyl-2*H*-1-benzopyran	419-600-2	99199-90-3	Skin Sens. 1 Aquatic Chronic 2	H317 H411	GHS07 GHS09 Wng	H317 H411			
613-228-00-6	(±)-(*R**,*S**)-6-fluoro-3,4-dihydro-2-oxiranyl-2*H*-1-benzopyran	419-630-6	793669-26-8	Aquatic Chronic 2	H411	GHS09	H411			
613-229-00-1	1-acetyl-4-(3-dodecyl-2,5-dioxo-1-pyrrolidinyl)-2,2,6,6-tetra–methylpiperidine	411-930-5	106917-31-1	Skin Irrit. 2 Skin Sens. 1 Aquatic Acute 1 Aquatic Chronic 1	H315 H317 H400 H410	GHS07 GHS09 Wng	H315 H317 H410			

Numri Index	Identifikimi Nderkombetar i Kimikatit	Numri EC	Numri CAS	Klasifikimi		Etiketimi			Limitet specifike te Perqendrimit, Faktoret-SH/M	Shënim
				Klas rreziku dhe Kodi/et i/e kategorise	Kodi i Deklarates se Rrezikut	Kodi/et i/e Fjales/ve Sinjalizuese, Piktogrami	Kodi i Deklarates se Rrezikut	Kodi/et shtese i/te Deklarates se Rrezikut		
613-230-00-7	florasulam (ISO); 2',6',8-trifluoro-5-methoxy-5-triazolo[1,5-c]; pyrimidine-2-sulfonanilide	—	145701-23-1	Aquatic Acute 1 Aquatic Chronic 1	H400 H410	GHS09 Wng	H410			
613-231-00-2	2,6-diamino-3-((pyridine-3-yl)azo)pyridine	421-430-9	28365-08-4	Acute Tox. 4 * STOT RE 2 * Aquatic Chronic 2	H302 H373** H411	GHS08 GHS07 GHS09 Wng	H302 H373** H411			
613-232-00-8	3-(benzo[*b*]thien-2-yl)-5,6-dihydro-1,4,2-oxathiazine-4-oxide	431-030-6	163269-30-5	Acute Tox. 3 * STOT RE 2 * Eye Dam. 1 Aquatic Acute 1 Aquatic Chronic 1	H331 H373** H318 H400 H410	GHS06 GHS05 GHS08 GHS09 Dgr	H331 H373** H318 H410			
613-233-00-3	4,4'-(oxy-(bismethylene))-bis-1,3-dioxolane	423-230-7	56552-15-9	Eye Dam. 1	H318	GHS05 Dgr	H318			
613-234-00-9	imidazo[1,2-b]pyridazin hydro-chloride	431-510-5	18087-70-2	Acute Tox. 4 * Eye Irrit. 2	H302 H319	GHS07 Wng	H302 H319			
613-235-00-4	2,3-dihydro-2,2-dimethyl-1*H*-perimidine	424-060-6	6364-17-6	Acute Tox. 4* STOT RE 2 * Skin Sens. 1 Aquatic Acute 1 Aquatic Chronic 1	H302 H373** H317 H400 H410	GHS08 GHS07 GHS09 Wng	H302 H373** H317 H410			

Numri Index	Identifikimi Nderkombetar i Kimikatit	Numri EC	Numri CAS	Klasifikimi		Etiketimi			Limitet specifike te Perqendrimit, Faktoret-SH/M	Shënim
				Klas rreziku dhe Kodi/et i/e kategorise	Kodi i Deklarates se Rrezikut	Kodi/et i/e Fjales/ve Sinjalizuese, Piktogrami	Kodi i Deklarates se Rrezikut	Kodi/et shtese i/te Deklarates se Rrezikut		
613-236-00-X	2-chloro-3-trifluoromethyl–pyridine	424-520-6	65753-47-1	Acute Tox. 3 * Acute Tox. 3 * STOT RE 1 Skin Corr. 1B Aquatic Chronic 3	H311 H301 H372** H314 H412	GHS06 GHS05 GHS08 Dgr	H311 H301 H372** H314 H412			
613-237-00-5	6-*tert*-butyl-3-(3-dodecylsulfo–nyl)propyl-7*H*-1,2,4-tria–zolo[3.4b][1,3,4]thiadiazine	424-950-4	133949-92-5	Aquatic Chronic 4	H413	—	H413			
613-238-00-0	sodium 2-[[4-[(4,6-dichloro-1,3,5-triazin-2-yl)amino]phe–nyl]sulfonyl]ethyl sulfate	430-890-1	81992-66-7	Skin Sens. 1 Aquatic Acute 1 Aquatic Chronic 1	H317 H400 H410	GHS07 GHS09 Wng	H317 H410			
613-239-00-6	2-[3-(methylamino)propyl]-1*H*-benzimidazole	425-760-4	64137-52-6	Eye Dam. 1 Aquatic Chronic 3	H318 H412	GHS05 Dgr	H318 H412			
613-241-00-7	3-(2*H*-tetrazol-5-yl)pyridine	426-810-8	3250-74-6	Eye Dam. 1	H318	GHS05 Dgr	H318			
613-242-00-2	produkte reaksioni te 3,10-bis((2-aminopropyl)amino)-6,13-dichloro-4,11-triphenodioxazine–disulfonic acid me 2-amino-1,4-benzenedisulfonic acid, 2-((4-aminophenyl)sulfonyl)ethyl hydrogen sulfate dhe 2,4,6-trifluoro-1,3,5-triazine, sodium salts	426-860-0	191877-09-5	Eye Dam. 1	H318	GHS05 Dgr	H318			

Numri Index	Identifikimi Nderkombetar i Kimikatit	Numri EC	Numri CAS	Klasifikimi		Etiketimi			Limitet specifike te Perqendrimit, Faktoret-SH/M	Shënim
				Klas rreziku dhe Kodi/et i/e kategorise	Kodi i Deklarates se Rrezikut	Kodi/et i/e Fjales/ve Sinjalizuese, Piktogrami	Kodi i Deklarates se Rrezikut	Kodi/et shtese i/te Deklarates se Rrezikut		
613-243-00-8	4,4'-(1,6-hexamethylenebis(formylimino))bis(2,2,6,6-tetramethyl-1-oxylpiperidine)	427-350-0	182235-14-9	Aquatic Chronic 2	H411	GHS09	H411			
613-244-00-3	5,7-dichloro-4-hydroxyquinoline	427-420-0	21873-52-9	Aquatic Chronic 2	H411	GHS09	H411			
613-245-00-9	2-fluoro-6-trifluoromethylpyridine	428-100-3	94239-04-0	Flam. Liq. 3 Acute Tox. 4 * Acute Tox. 4 * Aquatic Chronic 3	H226 H332 H302 H412	GHS02 GHS07 Wng	H226 H332 H302 H412			
613-246-00-4	2-hydroxymethyl-3-methyl-4-(2,2,2-trifluoroethoxy)pyridine	428-200-7	103577-66-8	Aquatic Chronic 3	H412	—	H412			
613-247-00-X	3-(2-methoxy-4-methoxycarboxybenzyl)-5-nitroindole	428-910-7	107786-36-7	Aquatic Chronic 4	H413	—	H413			
613-248-00-5	3,4-dimethyl-1*H*-pyrazole	429-130-1	2820-37-3	Acute Tox. 4 * Eye Dam. 1 Aquatic Chronic 3	H302 H318 H412	GHS05 GHS07 Dgr	H302 H318 H412			
613-249-00-0	1-(2-hydroxyethyl)-1*H*-pyrazol-4,5-diyldiammoniumsulfate	429-300-3	155601-30-2	Eye Dam. 1 Skin Sens. 1 Aquatic Chronic 2	H318 H317 H411	GHS05 GHS07 GHS09 Dgr	H318 H317 H411			
613-250-00-6	Mas reaksioni i: carbonato-bis-*N*-ethyl-2-isopropyl-1,3-oxazolidine; methyl carbonato-*N*-ethyl-2-isopropyl-1,3-oxazolidine; 2-isopropyl-*N*-hydroxyethyl 1,3-oxazolidine	429-990-6	—	Eye Dam. 1 Skin Sens. 1 Aquatic Chronic 3	H318 H317 H412	GHS05 GHS07 Dgr	H318 H317 H412			

Numri Index	Identifikimi Nderkombetar i Kimikatit	Numri EC	Numri CAS	Klasifikimi		Etiketimi			Limitet specifike te Perqendrimit, Faktoret-SH/M	Shënim
				Klas rreziku dhe Kodi/et i/e kategorise	Kodi i Deklarates se Rrezikut	Kodi/et i/e Fjales/ve Sinjalizuese, Piktogrami	Kodi i Deklarates se Rrezikut	Kodi/et shtese i/te Deklarates se Rrezikut		
613-251-00-1	(*R*)-3-[(1-methylpyrrolidin-2-yl)methyl]-5-[2-(phenylsulfo–nyl)ethenyl]-1*H*-indole	430-560-5	180637-89-2	Acute Tox. 4 * STOT RE 2 * Eye Dam. 1 Skin Sens. 1	H302 H373** H318 H317	GHS05 GHS08 GHS07 Dgr	H302 H373** H318 H317			
613-253-00-2	2,2-dialkyl-4-hydroxymethyl-1,3-dioxolane; Produkte reaksioni me ethylene oxide (alkyl eshte C_{1-12} dhe shuma to C_{13}, shkalla mesatare e ethoxylation eshte 3,5)	430-580-4	—	Skin Irrit. 2 Aquatic Chronic 2	H315 H411	GHS07 GHS09 Wng	H315 H411	EUH019		
613-254-00-8	forchlorfenuron (ISO); 1-(2-chloro-4-pyridyl)-3-phenylurea	—	68157-60-8	Carc. 2 Aquatic Chronic 2	H351 H411	GHS08 GHS09 Wng	H351 H411			
613-255-00-3	Mas reaksioni i izomereve te: sodium [(2-hydroxyethylsulfa–moyl){][}2-(2-piperazin-1-ylethylamino)ethylsulfamoyl][2-(4-aminoethylpiperazine-1-yl)ethylsulfamoyl{](sulfa–moyl)[}(sulfonatophthalocyani–nato)]copper(II)	424-270-8	—	Eye Dam. 1	H318	GHS05 Dgr	H318			
613-256-00-9	3'5'-anhydro thymidine	425-810-5	38313-48-3	Aquatic Chronic 3	H412	—	H412			
613-257-00-4	2-phthalimidoethyl *N*-[4-(2-cyano-4-nitrophenylazo)phenyl]-*N*-methyl-β-alaninate	426-400-9	170222-39-6	Skin Sens. 1 Aquatic Chronic 4	H317 H413	GHS07 Wng	H317 H413			

Numri Index	Identifikimi Nderkombetar i Kimikatit	Numri EC	Numri CAS	Klasifikimi		Etiketimi			Limitet specifike te Perqendrimit, Faktoret-SH/M	Shënim
				Klas rreziku dhe Kodi/et i/e kategorise	Kodi i Deklarates se Rrezikut	Kodi/et i/e Fjales/ve Sinjalizuese, Piktogrami	Kodi i Deklarates se Rrezikut	Kodi/et shtese i/te Deklarates se Rrezikut		
613-258-00-X	Mas reaksioni i:4-chloro-7-methylbenzotriazole sodium salt; 4-chloro-5-methylbenzotriazole sodium salt; 5-chloro-4-methylbenzotriazole sodium salt	427-730-6	202420-04-0	Skin Corr. 1B Aquatic Chronic 3	H314 H412	GHS05 Dgr	H314 H412			
613-259-00-5	Mas reaksioni i: [2,4-dioxo-(2-propyn-1-yl)imidazolidin-3-yl]methyl(1*R*)-*cis*-chrysan–themate; [2,4-dioxo-(2-propyn-1-yl)imid–azolidin-3-yl]methyl(1*R*)-*trans*-chrysanthemate	428-790-6	72963-72-5	Acute Tox. 4 * Aquatic Acute 1 Aquatic Chronic 1	H302 H400 H410	GHS07 GHS09 Wng	H302 H410			
613-260-00-0	(±)-4-(3-chlorophenyl)-6-[(4-chlorophenyl)hydroxy(1-methyl-1*H*-imidazol-5-yl)methyl]-1-methyl-2(1*H*)-quinolin	430-730-9	—	Eye Dam. 1 Aquatic Acute 1 Aquatic Chronic 1	H318 H400 H410	GHS05 GHS09 Dgr	H318 H410			
613-261-00-6	pyrazole-1-carboxamidine monohydrochloride	429-520-1	4023-02-3	Acute Tox. 4 * STOT RE 2 * Eye Dam. 1 Skin Sens. 1 Aquatic Chronic 3	H302 H373** H318 H317 H412	GHS05 GHS08 GHS07 Dgr	H302 H373** H318 H317 H412			
613-262-00-1	Disodium (*E*)-1,2-bis-(4-(4-methylamino-6-(4-methylcarba–moylphenylamino)-1,3,5-triazin-2-ylamino)phenyl-2-sulfon–ato)ethene	427-310-2	180850-95-7	Eye Dam. 1	H318	GHS05 Dgr	H318			

Numri Index	Identifikimi Nderkombetar i Kimikatit	Numri EC	Numri CAS	Klasifikimi		Etiketimi			Limitet specifike te Perqendrimit, Faktoret-SH/M	Shënim
				Klas rreziku dhe Kodi/et i/e kategorise	Kodi i Deklarates se Rrezikut	Kodi/et i/e Fjales/ve Sinjalizuese, Piktogrami	Kodi i Deklarates se Rrezikut	Kodi/et shtese i/te Deklarates se Rrezikut		
613-263-00-7	monosodium 3-cyano-5-fluoro-6-hydroxypyridine-2-olate	429-570-2	—	Skin Sens. 1	H317	GHS07 Wng	H317			
613-266-00-3	2-chloro-5-chloromethylthiazole	429-830-5	105827-91-6	Acute Tox. 3 * Skin Corr. 1B Acute Tox. 4 * Skin Sens. 1 Aquatic Chronic 2	H311 H314 H302 H317 H411	GHS06 GHS05 GHS09 Dgr	H311 H314 H302 H317 H411			
613-267-00-9	thiamethoxam (ISO); 3-(2-chloro-thiazol-5-ylmethyl)-5-methyl[1,3,5]oxadiazinan-4-ylidene-*N*-nitroamine	428-650-4	153719-23-4	Acute Tox. 4 * Aquatic Acute 1 Aquatic Chronic 1	H302 H400 H410	GHS07 GHS09 Wng	H302 H410		M=10	
613-268-00-4	(4a*S*-*cis*-)-6-benzyl-octahydro–pyrrolo[3.4-b]pyridine	425-930-8	151213-39-7	Skin Corr. 1B Acute Tox. 4 * Acute Tox. 4 * STOT RE 2 * Aquatic Chronic 2	H314 H332 H302 H373** H411	GHS05 GHS08 GHS07 GHS09 Dgr	H314 H332 H302 H373** H411			
613-269-00-X	2-thiazolidinylidenecyanamide	427-720-1	26364-65-8	Acute Tox. 4* STOT RE 2 * Aquatic Chronic 3	H302 H373** H412	GHS08 GHS07 Wng	H302 H373** H412			
613-270-00-5	5-amino-*N*-(2,6-dichloro-3-methylphenyl)-1*H*-1,2,4-triazole-3-sulfonamide	428-150-6	113171-13-4	Aquatic Chronic 3	H412	—	H412			

Numri Index	Identifikimi Nderkombetar i Kimikatit	Numri EC	Numri CAS	Klasifikimi		Etiketimi			Limitet specifike te Perqendrimit, Faktoret-SH/M	Shënim
				Klas rreziku dhe Kodi/et i/e kategorise	Kodi i Deklarates se Rrezikut	Kodi/et i/e Fjales/ve Sinjalizuese, Piktogrami	Kodi i Deklarates se Rrezikut	Kodi/et shtese i/te Deklarates se Rrezikut		
613-271-00-0	tritosulfuron (ISO) (qe permban ≤ 0,02 % AMTT); 1-[4-methoxy-6-(trifluor–omethyl)-1,3,5-triazin-2-yl]-3-[2-(trifluoromethyl)benzenesul–fonyl]urea (qe permban ≤ 0,02 % AMTT)	—	142469-14-5	Skin Sens. 1 Aquatic Acute 1 Aquatic Chronic 1	H317 H400 H410	GHS07 GHS09 Wng	H317 H410		M=10	
613-272-00-6	pyraclostrobin (ISO); methyl *N*-{]2-[}1-(4-chloro–phenyl)-1*H*-pyrazol-3-yloxy–methyl{]phenyl[}(*N*-methoxy)carbamate	—	—	Acute Tox. 3 * Skin Irrit. 2 Aquatic Acute 1 Aquatic Chronic 1	H331 H315 H400 H410	GHS06 GHS09 Dgr	H331 H315 H410		M=100	
613-273-00-1	tetrahydro-3-methyl-5-((2-phenylthio)thiazol-5-ylmethyl)-[4*H*]-1,3,5-oxadiazinan-4-ylidene-*N*-nitroamine	427-600-9	192439-46-6	Aquatic Chronic 2	H411	GHS09	H411			
613-274-00-7	2,6-dichloro-1-fluoropyridinium–tetrafluoroborate	427-400-1	140623-89-8	Skin Corr. 1B Acute Tox. 4 * Skin Sens. 1 Aquatic Acute 1 Aquatic Chronic 1	H314 H302 H317 H400 H410	GHS05 GHS07 GHS09 Dgr	H314 H302 H317 H410			
613-275-00-2	3-(2-chloroethyl)-6,7,8,9-tetra-hydro-2-methyl-4H-pyrido[1,2-a] pyrimidin-4-one monohydro–chloride	424-530-0	93076-03-0	Acute Tox. 3 * STOT SE 2 STOT RE 2 * Eye Dam. 1 Skin Sens. 1 Aquatic Chronic 2	H301 H371** H373** H318 H317 H411	GHS06 GHS05 GHS08 GHS09 Dgr	H301 H371** H373** H318 H317 H411			
613-276-00-8	1-(2-chlorophenyl)-1,2-dihydro-5*H*-tetrazol-5-one	426-110-2	98377-35-6	Skin Sens. 1 Aquatic Chronic 3	H317 H412	GHS07 Wng	H317 H412			

Numri Index	Identifikimi Nderkombetar i Kimikatit	Numri EC	Numri CAS	Klasifikimi		Etiketimi			Limitet specifike te Perqendrimit, Faktoret-SH/M	Shënim
				Klas rreziku dhe Kodi/et i/e kategorise	Kodi i Deklarates se Rrezikut	Kodi/et i/e Fjales/ve Sinjalizuese, Piktogrami	Kodi i Deklarates se Rrezikut	Kodi/et shtese i/te Deklarates se Rrezikut		
613-277-00-3	(4-(6-diethylamino-2-methyl–pyridin-3-yl)imino-4,5-dihydro-3-methyl-1-(4-methylphenyl)-1*H*-pyrazol-5-one	427-070-9	—	Aquatic Chronic 4	H413	—	H413			
613-278-00-9	(3-aminophenyl)pyridin-3-ylme–thanone	428-230-0	79568-06-2	STOT RE 2 * Aquatic Acute 1 Aquatic Chronic 1	H373** H400 H410	GHS08 GHS09 Wng	H373** H410			
613-279-00-4	2-ethyl-2,3-dihydro-2-methyl-1*H*-perimidine	424-380-6	43057-68-7	Acute Tox. 4 * STOT RE 2 * Aquatic Acute 1 Aquatic Chronic 1	H302 H373** H400 H410	GHS08 GHS07 GHS09 Wng	H302 H373** H410			
613-280-00-X	tetrahydro-1,3-dimethyl-1*H*-pyrimidin-2-one; dimethyl propyleneurea	230-625-6	7226-23-5	Repr. 2 Acute Tox. 4 * Eye Dam. 1	H361f*** H302 H318	GHS05 GHS08 GHS07 Dgr	H361f*** H302 H318			
613-281-00-5	quinoline	202-051-6	91-22-5	Carc. 1B Muta. 2 Acute Tox. 4 * Acute Tox. 4 * Eye Irrit. 2 Skin Irrit. 2 Aquatic Chronic 2	H350 H341 H312 H302 H319 H315 H411	GHS08 GHS07 GHS09 Dgr	H350 H341 H312 H302 H319 H315 H411			

Numri Index	Identifikimi Nderkombetar i Kimikatit	Numri EC	Numri CAS	Klasifikimi		Etiketimi			Limitet specifike te Perqendrimit, Faktoret-SH/M	Shënim
				Klas rreziku dhe Kodi/et i/e kategorise	Kodi i Deklarates se Rrezikut	Kodi/et i/e Fjales/ve Sinjalizuese, Piktogrami	Kodi i Deklarates se Rrezikut	Kodi/et shtese i/te Deklarates se Rrezikut		
613-282-00-0	triticonazole (ISO); (*RS*)-(*E*)-5-(4-chlorobenzyli–dene)-2,2-dimethyl-1-(1*H*-1,2,4-triazol-1-methyl)cyclopentanol	—	131983-72-7	Aquatic Chronic 2	H411	GHS09	H411			
613-283-00-6	ketoconazole; 1-[4-[4-[[(2*SR*, 4*RS*)-2-(2,4-dichlorophenyl)-2-(imidazol-1-ylmethyl)-1,3-dioxolan-4-yl]me–thoxy]phenyl]piperazin-1-yl]ethanone	265-667-4	65277-42-1	Repr. 1B Acute Tox. 3 * STOT RE 2 * Aquatic Acute 1 Aquatic Chronic 1	H360F*** H301 H373** H400 H410	GHS06 GHS08 GHS09 Dgr	H360F*** H301 H373** H410			
613-284-00-1	metconazole (ISO); (1*RS*, 5*RS*;1*RS*, 5*SR*)-5-(4-chlorobenzyl)-2,2-dimethyl-1-(1*H*-1,2,4-triazol-1-ylme–thyl)cyclopentanol	—	125116-23-6	Repr. 2 Acute Tox. 4 * Aquatic Chronic 2	H361d*** H302 H411	GHS08 GHS07 GHS09 Wng	H361d*** H302 H411			
613-285-00-7	1-hydroxybenzotriazole, anhydrous; [1] 1-hydroxybenzotriazole, monohydrated [2]	219-989-7 [1] 219-989-7 [2]	2592-95-2 [1] 123333-53-9 [2]	Expl. 1.3	H203	GHS01 Dgr	H203			
613-286-00-2	potassium 1-methyl-3-morpholi–nocarbonyl-4-[3-(1-methyl-3-morpholinocarbonyl-5-oxo-2-pyrazolin-4-ylidene)-1-prope–nyl]pyrazole-5-olate; [qe permban < 0,5 % *N,N*-dimethylformamide (Nr. EC 200-679-5)]	418-260-2	183196-57-8	Skin Sens. 1	H317	GHS07 Wng	H317			

Numri Index	Identifikimi Nderkombetar i Kimikatit	Numri EC	Numri CAS	Klasifikimi		Etiketimi			Limitet specifike te Perqendrimit, Faktoret-SH/M	Shënim
				Klas rreziku dhe Kodi/et i/e kategorise	Kodi i Deklarates se Rrezikut	Kodi/et i/e Fjales/ve Sinjalizuese, Piktogrami	Kodi i Deklarates se Rrezikut	Kodi/et shtese i/te Deklarates se Rrezikut		
613-286-01-X	potassium 1-methyl-3-morpholinocarbonyl-4-[3-(1-methyl-3-morpholinocarbonyl-5-oxo-2-pyrazolin-4-ylidene)-1-propenyl]pyrazole-5-olate; [qe permban ≥ 0,5 % *N,N*-dimethylformamide (Numri EC 200-679-5)]	418-260-2	183196-57-8	Repr. 1B Skin Sens. 1	H360D*** H317	GHS08 GHS07 Dgr	H360D*** H317			
613-287-00-8	1-(3-iodo-4-aminobenzyl)-1*H*-1,2,4-triazole	419-540-7	160194-26-3	Acute Tox. 4 * Skin Sens. 1 Aquatic Chronic 2	H302 H317 H411	GHS07 GHS09 Wng	H302 H317 H411			
613-288-00-3	1,3-bis(dimethylcarbamoyl)-imidazolium chloride	420-930-4	135756-61-5	Acute Tox. 4 * Eye Dam. 1 Aquatic Chronic 3	H302 H318 H412	GHS05 GHS07 Dgr	H302 H318 H412			
613-289-00-9	3-(4-chloro-2-fluoro-5-methylphenyl)-1-methyl-5-(trifluoromethyl)-1*H*-pyrazole	432-020-4	142623-48-1	Aquatic Acute 1 Aquatic Chronic 1	H400 H410	GHS09 Wng	H410			
613-290-00-4	4-hydroxy-7-(2-aminoethyl)-1,3-benzothiazol-2(3*H*)-one hydrochloride	432-470-1	189012-93-9	Eye Dam. 1 Skin Sens. 1 Aquatic Acute 1 Aquatic Chronic 1	H318 H317 H400 H410	GHS05 GHS07 GHS09 Dgr	H318 H317 H410			
613-291-00-X	2,4-dihydro-4-(4-(4-(4-hydroxyphenyl)-1-piperazinyl)phenyl)-2-(1-methylpropyl)-3*H*-1,2,4-triazol-3-one	434-820-9	106461-41-0	STOT RE 2 * Aquatic Acute 1 Aquatic Chronic 1	H373** H400 H410	GHS08 GHS09 Wng	H373** H410			
613-292-00-5	*N,N',N''*-tris(2-methyl-2,3-epoxypropyl)-perhydro-2,4,6-oxo-1,3,5-triazine	435-010-8	26157-73-3	Muta. 2 Aquatic Chronic 3	H341 H412	GHS08 Wng	H341 H412			

Numri Index	Identifikimi Nderkombetar i Kimikatit	Numri EC	Numri CAS	Klasifikimi		Etiketimi			Limitet specifike te Perqendrimit, Faktoret-SH/M	Shënim
				Klas rreziku dhe Kodi/et i/e kategorise	Kodi i Deklarates se Rrezikut	Kodi/et i/e Fjales/ve Sinjalizuese, Piktogrami	Kodi i Deklarates se Rrezikut	Kodi/et shtese i/te Deklarates se Rrezikut		
613-293-00-0	2-(4-*tert*-butylphenyl)-6-cyano-5-[bis(ethoxycarbonyl–methyl)carbamoyloxy]-1*H*-pyrrolo[1,2-b][1,2,4] triazole-7-carboxylic acid 2,6-di-*tert*-butyl-4-methylcyclohexylester	448-050-6	444065-11-6	Aquatic Chronic 4	H413	—	H413			
613-294-00-6	2-hexyldecanoic acid [4-(6-*tert*-butyl-7-chloro-1*H*-pyrazolo[1,5-b][1,2,4]triazol-2-yl)phenylcar–bamoyl]methylester	448-260-8	379268-96-9	Aquatic Chronic 4	H413	—	H413			
613-295-00-1	11-amino-3-chloro-6,11-dihydro-5,5-dioxo-6-methyl-dibenzo[c,f][1,2]thiazepine hydrochloride	448-720-8	363138-44-7	Acute Tox. 4 * Eye Dam. 1 Aquatic Chronic 3	H302 H318 H412	GHS05 GHS07 Dgr	H302 H318 H412			
613-296-00-7	pentapotassium 2-(4-(5-[1-(2,5-disulfonatophenyl)-4,5-dihydro-3-methylcarbamoyl-5-oxopy–razol-4-ylidene]-3-methyl-1,3-pentadienyl)-3-methylcar–bamoyl-5-oxidopyrazol-1-yl)benzene-1,4-disulfonate	418-270-7	—	Skin Sens. 1 Aquatic Chronic 3	H317 H412	GHS07 Wng	H317 H412			
613-297-00-2	5-(2-bromophenyl)-2-*tert*-butyl-2*H*-tetrazole	420-820-6	—	Flam. Liq. 3 Acute Tox. 4 * Aquatic Chronic 2	H226 H302 H411	GHS02 GHS07 GHS09 Wng	H226 H302 H411			
613-298-00-8	bis-(6-hydroxy-4-methyl-5-(3-methylimidazolium-1-yl)-3-(4-phenylazo)-1*H*-pyridin-2-one)ethylene dilactate	421-560-6	—	STOT RE 2 * Eye Dam. 1 Aquatic Chronic 2	H373** H318 H411	GHS05 GHS08 GHS09 Dgr	H373** H318 H411			

Numri Index	Identifikimi Nderkombetar i Kimikatit	Numri EC	Numri CAS	Klasifikimi		Etiketimi			Limitet specifike te Perqendrimit, Faktoret-SH/M	Shënim
				Klas rreziku dhe Kodi/et i/e kategorise	Kodi i Deklarates se Rrezikut	Kodi/et i/e Fjales/ve Sinjalizuese, Piktogrami	Kodi i Deklarates se Rrezikut	Kodi/et shtese i/te Deklarates se Rrezikut		
613-299-00-3	Komponenti kryesor 1 (isomer 1): 2-{]6-fluoro-4-[}3-(2,5-disulfo-phenylazo)-4-hydroxy-2-sulfonapht-7-ylamino{]-1,3,5-triazin-2-ylamino[}-3-{]6-fluoro-4-[}3-(1,5-disulfonaphth-2-ylazo)-4-hydroxy-2-sulfon–aphth-7-ylamino{]-1,3,5-triazin-2-ylamino[}-propane sodium salt; Komponenti kryesor 1 (isomer 2): 2-{]6-fluoro-4-[}3-(2,5-disulfo-phenylazo)-4-hydroxy-2-sulfon–aphth-7-ylamino{]-1,3,5-triazin-2-ylamino[}-3-{]6-fluoro-4-[}3-(2,5-disulfo-phenylazo)-4-hydroxy-2-sulfonaphth-7-ylamino{]-1,3,5-triazin-2-ylamino[}-propane sodium salt; main component 2: 2,3-bis-{]6-fluoro-4-[}3-(2,5-disulfo-pheny–lazo)-4-hydroxy-2-sulfonaphth-7-ylamino{]-1,3,5-triazin-2-ylamino[}-propane sodium salt; main component 3: 2,3-bis-{]6-fluoro-4-[}3-(1,5-disulfonaphth-2-ylazo)-4-hydroxy-2-sulfon–aphth-7-ylamino{]-1,3,5-triazin-2-ylamino[}-propane sodium salt	422-610-1	—	Eye Dam. 1	H318	GHS05 Dgr	H318			
613-300-00-7	1-imidazol-1-yl-octadecan-2-ol	434-120-3	—	Skin Sens. 1 Aquatic Chronic 4	H317 H413	GHS07 Wng	H317 H413			

Numri Index	Identifikimi Nderkombetar i Kimikatit	Numri EC	Numri CAS	Klasifikimi		Etiketimi			Limitet specifike te Perqendrimit, Faktoret-SH/M	Shënim
				Klas rreziku dhe Kodi/et i/e kategorise	Kodi i Deklarates se Rrezikut	Kodi/et i/e Fjales/ve Sinjalizuese, Piktogrami	Kodi i Deklarates se Rrezikut	Kodi/et shtese i/te Deklarates se Rrezikut		
613-301-00-2	dimethyl-1-{][}2-methoxy-5-(2-methyl-butoxycarbonyl)phe–nylcarbamoyl]-[2-octadecyl-1,1-dioxo-1,2,4-benzothiadiazin-3-yl{]methyl[} imidazole-4,5-dicarboxylate	443-910-7	—	Aquatic Chronic 4	H413	—	H413			
613-302-00-8	Disodium 2-(5-carbamoyl-1-ethyl-2-hydroxy-4-methyl-6-oxo-1,6-dihydro-pyridine-3-ylazo)-4-(4-fluoro-6-(4-(2-sulfonyloxy-ethylsulfonyl)-phenylamino)-1,3,5-triazine-2-ylamino)benzene sulfonate	432-980-4	243858-60-8	Eye Dam. 1	H318	GHS05 Dgr	H318			
613-303-00-3	2-(1-methyl-2-(4-phenoxyphen–oxy)ethoxy)pyridine	429-800-1	95737-68-1	Aquatic Acute 1 Aquatic Chronic 1	H400 H410	GHS09 Wng	H410			
613-304-00-9	5,6-dihydroxy-2,3-dihydro-1*H*-indolium bromide	421-170-6	138937-28-7	Acute Tox. 4 * Eye Dam. 1	H302 H318	GHS05 GHS07 Dgr	H302 H318			
613-305-00-4	2-(2-hydroxy-4-octyloxyp–henyl)-2*H*-benzotriazole	448-630-9	3147-77-1	Aquatic Chronic 4	H413	—	H413			
613-306-00-X	(2,5-dioxopyrrolidin-1-yl)-9*H*-fluoren-9-ylmethyl carbonate	433-520-5	82911-69-1	Acute Tox. 4 * Skin Sens. 1 Aquatic Chronic 2	H302 H317 H411	GHS07 GHS09 Wng	H302 H317 H411			

Numri Index	Identifikimi Nderkombetar i Kimikatit	Numri EC	Numri CAS	Klasifikimi		Etiketimi			Limitet specifike te Perqendrimit, Faktoret-SH/M	Shënim
				Klas rreziku dhe Kodi/et i/e kategorise	Kodi i Deklarates se Rrezikut	Kodi/et i/e Fjales/ve Sinjalizuese, Piktogrami	Kodi i Deklarates se Rrezikut	Kodi/et shtese i/te Deklarates se Rrezikut		
613-307-00-5	clothianidin (ISO); 3-[(2-chloro-1,3-thiazol-5-yl)methyl]-2-methyl-1-nitro–guanidine	—	210880-92-5	Acute Tox. 4 * Aquatic Acute 1 Aquatic Chronic 1	H302 H400 H410	GHS07 GHS09 Wng	H302 H410		M=10	
613-308-00-0	2-amino-5-methylthiazole	423-800-5	7305-71-7	Acute Tox. 4 * STOT RE 2 * Aquatic Acute 1 Aquatic Chronic 1	H302 H373** H400 H410	GHS08 GHS07 GHS09 Wng	H302 H373** H410			
613-309-00-6	1-methyl-3-phenyl-1-piperazine	431-180-2	5271-27-2	Acute Tox. 4 * Acute Tox. 4 * Skin Irrit. 2 Eye Dam. 1 Aquatic Chronic 3	H312 H302 H315 H318 H412	GHS05 GHS07 Dgr	H312 H302 H315 H318 H412			
613-310-00-1	(-)(3*S*, 4*R*)-4-(4-fluorophenyl)-3-(3,4-methylenedioxy-phenoxy–methyl)-*N*-benzylpiperidine hydrochloride	432-360-3	105813-13-6	Acute Tox. 4 * Skin Sens. 1 Aquatic Acute 1 Aquatic Chronic 1	H302 H317 H400 H410	GHS07 GHS09 Wng	H302 H317 H410			
613-311-00-7	methyl-5-nitrophenyl-guanidine	435-500-1	152460-07-6	Acute Tox. 4 * Eye Irrit. 2 Skin Sens. 1 Aquatic Chronic 3	H302 H319 H317 H412	GHS07 Wng	H302 H319 H317 H412			
613-312-00-2	2-(4-methyl-2-phenyl-1-piperazi–nyl)benzenemethanol monohy-drochloride	420-200-5	—	Acute Tox. 4 * Eye Dam. 1 Skin Sens. 1 Aquatic Chronic 3	H302 H318 H317 H412	GHS05 GHS07 Dgr	H302 H318 H317 H412			
613-313-00-8	2-(4-(4-(3-pyridinyl)-1*H*-imidazol-1-yl)butyl)-1*H*-isoindole-1,3(2*H*)-dione	442-780-9	173838-67-0	Aquatic Chronic 3	H412	—	H412			

Numri Index	Identifikimi Nderkombetar i Kimikatit	Numri EC	Numri CAS	Klasifikimi		Etiketimi			Limitet specifike te Perqendrimit, Faktoret-SH/M	Shënim
				Klas rreziku dhe Kodi/et i/e kategorise	Kodi i Deklarates se Rrezikut	Kodi/et i/e Fjales/ve Sinjalizuese, Piktogrami	Kodi i Deklarates se Rrezikut	Kodi/et shtese i/te Deklarates se Rrezikut		
613-314-00-3	4-decyloxazolidin-2-one; 4-decyl-1,3-oxazolidin-2-one	443-770-7	7693-82-5	Aquatic Acute 1 Aquatic Chronic 1	H400 H410	GHS09 Wng	H410			
613-315-00-9	Tetrapotassium 4-[5-[3-carboxylato-4,5-dihydro-5-oxo-1-(4-sulfonatophenyl)pyrazol-4-ylidene]-3-(piperidinocar–bonyl)penta-1,3-dienylidene]-5-hydroxy-1-(4-sulfonatophe–nyl)pyrazole-3-carboxylate	430-390-1	—	Acute Tox. 4 * Aquatic Chronic 3	H332 H412	GHS07 Wng	H332 H412			
613-316-00-4	trimethylopropane tri(3-aziridi–nylpropanoate); (TAZ)	257-765-0	52234-82-9	Muta. 2 Eye Dam. 1 Skin Sens. 1	H341 H318 H317	GHS05 GHS08 GHS07 Dgr	H341 H318 H317		—	
613-317-00-X	penconazole (ISO); 1-[2-(2,4-dichlorophenyl)pentyl]-1H-1,2,4-triazole	266-275-6	66246-88-6	Repr. 2 Acute Tox. 4 Aquatic Acute 1 Aquatic Chronic 1	H361d H302 H400 H410	GHS08 GHS07 GHS09 Wng	H361d H302 H410		M = 1 M = 1	
613-318-00-5	fenpyrazamine (ISO); S-allyl 5-amino-2-isopropyl-4-(2-methyl–phenyl)-3-oxo-2,3-dihydro-1H-pyrazole-1-carbothioate	-	473798-59-3	Aquatic Chronic 2	H411	GHS09	H411			
614-001-00-4	nicotine (ISO); 3-(*N*-methyl-2-pyrrolidi–nyl)pyridine	200-193-3	54-11-5	Acute Tox. 1 Acute Tox. 3 * Aquatic Chronic 2	H310 H301 H411	GHS06 GHS09 Dgr	H310 H301 H411			
614-002-00-X	Kripra të nicotine	—	—	Acute Tox. 2 * Acute Tox. 1 Acute Tox. 2 * Aquatic Chronic 2	H330 H310 H300 H411	GHS06 GHS09 Dgr	H330 H310 H300 H411			A

Numri Index	Identifikimi Nderkombetar i Kimikatit	Numri EC	Numri CAS	Klasifikimi		Etiketimi			Limitet specifike te Perqendrimit, Faktoret-SH/M	Shënim
				Klas rreziku dhe Kodi/et i/e kategorise	Kodi i Deklarates se Rrezikut	Kodi/et i/e Fjales/ve Sinjalizuese, Piktogrami	Kodi i Deklarates se Rrezikut	Kodi/et shtese i/te Deklarates se Rrezikut		
614-003-00-5	strychnine	200-319-7	57-24-9	Acute Tox. 1 Acute Tox. 2 * Aquatic Acute 1 Aquatic Chronic 1	H310 H300 H400 H410	GHS06 GHS09 Dgr	H310 H300 H410			
614-004-00-0	Kripra të strychnine	—	—	Acute Tox. 2 * Acute Tox. 2 * Aquatic Acute 1 Aquatic Chronic 1	H330 H300 H400 H410	GHS06 GHS09 Dgr	H330 H300 H410			A
614-005-00-6	colchicine	200-598-5	64-86-8	Muta. 1B Acute Tox. 2 *	H340 H300	GHS06 GHS08 Dgr	H340 H300			
614-006-00-1	brucine; 2,3-dimethoxystrychnine	206-614-7	357-57-3	Acute Tox. 2 * Acute Tox. 2 * Aquatic Chronic 3	H330 H300 H412	GHS06 Dgr	H330 H300 H412			
614-007-00-7	brucine sulphate; [1] brucine nitrate; [2] strychnidin-10-one, 2,3-dimethoxy-,mono[(R)-1-methyl–heptyl 1,2-benzenedicarboxylate]; [3] strychnidin-10-one, 2,3-dimethoxy-, compd. me (*S*)mono(1-methylheptyl)-1,2-benzenedicarboxylate (1:1) [4]	225-432-9 [1] 227-317-9 [2] 269-439-5 [3] 269-710-8 [4]	4845-99-2 [1] 5786-97-0 [2] 68239-26-9 [3] 68310-42-9 [4]	Acute Tox. 2 * Acute Tox. 2 * Aquatic Chronic 3	H330 H300 H412	GHS06 Dgr	H330 H300 H412			A
614-008-00-2	aconitine	206-121-7	302-27-2	Acute Tox. 2 * Acute Tox. 2 *	H330 H300	GHS06 Dgr	H330 H300			
614-009-00-8	Kripra të aconitine	—	—	Acute Tox. 2 * Acute Tox. 2 *	H330 H300	GHS06 Dgr	H330 H300			A
614-010-00-3	atropine	200-104-8	51-55-8	Acute Tox. 2 * Acute Tox. 2 *	H330 H300	GHS06 Dgr	H330 H300			

Numri Index	Identifikimi Nderkombetar i Kimikatit	Numri EC	Numri CAS	Klasifikimi		Etiketimi			Limitet specifike te Perqendrimit, Faktoret-SH/M	Shënim
				Klas rreziku dhe Kodi/et i/e kategorise	Kodi i Deklarates se Rrezikut	Kodi/et i/e Fjales/ve Sinjalizuese, Piktogrami	Kodi i Deklarates se Rrezikut	Kodi/et shtese i/te Deklarates se Rrezikut		
614-011-00-9	Kripra të atropine	—	—	Acute Tox. 2 * Acute Tox. 2 *	H330 H300	GHS06 Dgr	H330 H300			A
614-012-00-4	hyoscyamine	202-933-0	101-31-5	Acute Tox. 2 * Acute Tox. 2 *	H330 H300	GHS06 Dgr	H330 H300			
614-013-00-X	Kripra të hyoscyamine	—	—	Acute Tox. 2 * Acute Tox. 2 *	H330 H300	GHS06 Dgr	H330 H300			A
614-014-00-5	hyoscine	200-090-3	51-34-3	Acute Tox. 2 * Acute Tox. 1 Acute Tox. 2 *	H330 H310 H300	GHS06 Dgr	H330 H310 H300			
614-015-00-0	Kripra të hyoscine	—	—	Acute Tox. 2 * Acute Tox. 1 Acute Tox. 2 *	H330 H310 H300	GHS06 Dgr	H330 H310 H300			A
614-016-00-6	pilocarpine	202-128-4	92-13-7	Acute Tox. 2 * Acute Tox. 2 *	H330 H300	GHS06 Dgr	H330 H300			
614-017-00-1	Kripra të pilocarpine	—	—	Acute Tox. 2 * Acute Tox. 2 *	H330 H300	GHS06 Dgr	H330 H300			A
614-018-00-7	papaverine	200-397-2	58-74-2	Acute Tox. 4 *	H302	GHS07 Wng	H302			
614-019-00-2	Kripra të papaverine	—	—	Acute Tox. 4 *	H302	GHS07 Wng	H302			A
614-020-00-8	physostigmine	200-332-8	57-47-6	Acute Tox. 2 * Acute Tox. 2 *	H330 H300	GHS06 Dgr	H330 H300			

Numri Index	Identifikimi Nderkombetar i Kimikatit	Numri EC	Numri CAS	Klasifikimi		Etiketimi			Limitet specifike te Perqendrimit, Faktoret-SH/M	Shënim
				Klas rreziku dhe Kodi/et i/e kategorise	Kodi i Deklarates se Rrezikut	Kodi/et i/e Fjales/ve Sinjalizuese, Piktogrami	Kodi i Deklarates se Rrezikut	Kodi/et shtese i/te Deklarates se Rrezikut		
614-021-00-3	Kripra të physostigmine	—	—	Acute Tox. 2 * Acute Tox. 2 *	H330 H300	GHS06 Dgr	H330 H300			A
614-022-00-9	digitoxin	200-760-5	71-63-6	Acute Tox. 3 * Acute Tox. 3 * STOT RE 2 *	H331 H301 H373 **	GHS06 GHS08 Dgr	H331 H301 H373 **			
614-023-00-4	ephedrine	206-080-5	299-42-3	Acute Tox. 4 *	H302	GHS07 Wng	H302			
614-024-00-X	Kripra të ephedrine	—	—	Acute Tox. 4 *	H302	GHS07 Wng	H302			A
614-025-00-5	Ouabain	211-139-3	630-60-4	Acute Tox. 3 * Acute Tox. 3 * STOT RE 2 *	H331 H301 H373 **	GHS06 GHS08 Dgr	H331 H301 H373 **			
614-026-00-0	strophantin-K	234-239-9	11005-63-3	Acute Tox. 3 * Acute Tox. 3 * STOT RE 2 *	H331 H301 H373 **	GHS06 GHS08 Dgr	H331 H301 H373 **			
614-027-00-6	bufa-4,20,22-trienolide, 6-(acetyloxy)-3-(β-D-glucopyrano–syloxy)-8,14-dihydroxy-, (3β, 6β)-; red squill; scilliroside	208-077-4	507-60-8	Acute Tox. 2 *	H300	GHS06 Dgr	H300			
614-028-00-1	Mas reaksioni i: 2-ethylhexyl mono-D-glucopyranoside; 2-ethylhexyl di-D-glucopy–ranoside	414-420-0	—	Eye Dam. 1	H318	GHS05 Dgr	H318			

Numri Index	Identifikimi Nderkombetar i Kimikatit	Numri EC	Numri CAS	Klasifikimi		Etiketimi			Limitet specifike te Perqendrimit, Faktoret-SH/M	Shënim
				Klas rreziku dhe Kodi/et i/e kategorise	Kodi i Deklarates se Rrezikut	Kodi/et i/e Fjales/ve Sinjalizuese, Piktogrami	Kodi i Deklarates se Rrezikut	Kodi/et shtese i/te Deklarates se Rrezikut		
614-029-00-7	Izomere *constitutional* te penta-*O*-allyl-β-D-fructofuranosyl-α-D-glucopyranoside; Izomere *constitutional* te hexa-*O*-allyl-β-D-fructofuranosyl-α-D-glucopyranoside; Izomere *constitutional* te hepta-*O*-allyl-β-D-fructofuransoyl-α-D-glucopyranoside	419-640-0	68784-14-5	Acute Tox. 4 *	H302	GHS07 Wng	H302			
615-001-00-7	methyl isocyanate	210-866-3	624-83-9	Flam. Liq. 2 Repr. 2 Acute Tox. 2 * Acute Tox. 3 * Acute Tox. 3 * Resp. Sens. 1 Skin Sens. 1 STOT SE 3 Skin Irrit. 2 Eye Dam. 1	H225 H361d*** H330 H311 H301 H334 H317 H335 H315 H318	GHS02 GHS06 GHS05 GHS08 Dgr	H225 H361d*** H330 H311 H301 H334 H317 H335 H315 H318			
615-002-00-2	methyl isothiocyanate	209-132-5	556-61-6	Acute Tox. 3 * Acute Tox. 3 * Skin Corr. 1B Skin Sens. 1 Aquatic Acute 1 Aquatic Chronic 1	H331 H301 H314 H317 H400 H410	GHS06 GHS05 GHS09 Dgr	H331 H301 H314 H317 H410			
615-003-00-8	thiocyanic acid	207-337-4	463-56-9	Acute Tox. 4 * Acute Tox. 4 * Acute Tox. 4 * Aquatic Chronic 3	H332 H312 H302 H412	GHS07 Wng	H332 H312 H302 H412	EUH032		

Numri Index	Identifikimi Nderkombetar i Kimikatit	Numri EC	Numri CAS	Klasifikimi		Etiketimi			Limitet specifike te Perqendrimit, Faktoret-SH/M	Shënim
				Klas rreziku dhe Kodi/et i/e kategorise	Kodi i Deklarates se Rrezikut	Kodi/et i/e Fjales/ve Sinjalizuese, Piktogrami	Kodi i Deklarates se Rrezikut	Kodi/et shtese i/te Deklarates se Rrezikut		
615-004-00-3	Kripra të thiocyanic acid, me perjashtim te atyre te specifikuara diku tjeter ne kete Shtojce	—	—	Acute Tox. 4 * Acute Tox. 4 * Acute Tox. 4 * Aquatic Chronic 3	H332 H312 H302 H412	GHS07 Wng	H332 H312 H302 H412	EUH032		A
615-005-00-9	4,4'-methylenediphenyl diisocyanate; diphenylmethane-4,4'-diisocyanate; [1] 2,2'-methylenediphenyl diisocyanate; diphenylmethane-2,2'-diisocyanate; [2] *o*-(*p*-isocyanatobenzyl)phenyl isocyanate; diphenylmethane-2,4'-diisocyanate; [3] methylenediphenyl diisocyanate [4]	202-966-0 [1] 219-799-4 [2] 227-534-9 [3] 247-714-0 [4]	101-68-8 [1] 2536-05-2 [2] 5873-54-1 [3] 26447-40-5 [4]	Carc. 2 Acute Tox. 4 * STOT RE 2 * Eye Irrit. 2 STOT SE 3 Skin Irrit. 2 Resp. Sens. 1 Skin Sens. 1	H351 H332 H373** H319 H335 H315 H334 H317	GHS08 GHS07 Dgr	H351 H332 H373** H319 H335 H315 H334 H317		Eye Irrit. 2; H319: C ≥ 5 % Skin Irrit. 2; H315: C ≥ 5 % Resp. Sens. 1; H334: C ≥ 0,1 % STOT SE 3; H335: C ≥ 5 %	C2
615-006-00-4	2-methyl-*m*-phenylene diisocyanate; toluene-2,4-di-isocyanate; [1] 4-methyl-*m*-phenylene diisocyanate; toluene-2,6-di-isocyanate; [2] *m*-tolylidene diisocyanate; toluene-diisocyanate [3]	202-039-0 [1] 209-544-5 [2] 247-722-4 [3]	91-08-7 [1] 584-84-9 [2] 26471-62-5 [3]	Carc. 2 Acute Tox. 2 * Eye Irrit. 2 STOT SE 3 Skin Irrit. 2 Resp. Sens. 1 Skin Sens. 1 Aquatic Chronic 3	H351 H330 H319 H335 H315 H334 H317 H412	GHS06 GHS08 Dgr	H351 H330 H319 H335 H315 H334 H317 H412		Resp. Sens. 1; H334: C ≥ 0,1%	C

Numri Index	Identifikimi Nderkombetar i Kimikatit	Numri EC	Numri CAS	Klasifikimi		Etiketimi			Limitet specifike te Perqendrimit, Faktoret-SH/M	Shënim
				Klas rreziku dhe Kodi/et i/e kategorise	Kodi i Deklarates se Rrezikut	Kodi/et i/e Fjales/ve Sinjalizuese, Piktogrami	Kodi i Deklarates se Rrezikut	Kodi/et shtese i/te Deklarates se Rrezikut		
615-007-00-X	1,5-naphthylene diisocyanate	221-641-4	3173-72-6	Acute Tox. 4 * Eye Irrit. 2 STOT SE 3 Skin Irrit. 2 Resp. Sens. 1 Aquatic Chronic 3	H332 H319 H335 H315 H334 H412	GHS08 GHS07 Dgr	H332 H319 H335 H315 H334 H412			
615-008-00-5	3-isocyanatomethyl-3,5,5-trimethylcyclohexyl isocyanate; isophorone di-isocyanate	223-861-6	4098-71-9	Acute Tox. 3 * Eye Irrit. 2 STOT SE 3 Skin Irrit. 2 Resp. Sens. 1 Skin Sens. 1 Aquatic Chronic 2	H331 H319 H335 H315 H334 H317 H411	GHS06 GHS08 GHS09 Dgr	H331 H319 H335 H315 H334 H317 H411		* Resp. Sens.1; H334: C ≥ 0,5% Skin Sens.1; H317: C ≥ 0,5%	2
615-009-00-0	4,4'-methylenedi(cyclohexyl isocyanate); dicyclohexylmethane-4,4'-di-isocyanate	225-863-2	5124-30-1	Acute Tox. 3 * Eye Irrit. 2 STOT SE 3 Skin Irrit. 2 Resp. Sens. 1 Skin Sens. 1	H331 H319 H335 H315 H334 H317	GHS06 GHS08 Dgr	H331 H319 H335 H315 H334 H317		* Resp. Sens.1; H334: C ≥ 0,5 % Skin Sens. 1; H317: C ≥ 0,5 %	2
615-010-00-6	2,2,4-trimethylhexamethylene-1,6-di-isocyanate; [1] 2,4,4-trimethylhexamethylene-1,6-di-isocyanate [2]	241-001-8 [1] 239-714-4 [2]	16938-22-0 [1] 15646-96-5 [2]	Acute Tox. 3 * Eye Irrit. 2 STOT SE 3 Skin Irrit. 2 Resp. Sens. 1	H331 H319 H335 H315 H334	GHS06 GHS08 Dgr	H331 H319 H335 H315 H334		* Resp. Sens.1; H334: C ≥ 0,5% Skin Sens. 1; H317: C ≥ 0,5%	C2

Numri Index	Identifikimi Nderkombetar i Kimikatit	Numri EC	Numri CAS	Klasifikimi		Etiketimi			Limitet specifike te Perqendrimit, Faktoret-SH/M	Shënim
				Hazard Class dhe Category Code(s)	Kodi i Deklarates se Rrezikut	Kodi/et i/e Fjales/ve Sinjalizuese, Piktogrami	Kodi i Deklarates se Rrezikut	Kodi/et shtese i/te Deklarates se Rrezikut		
615-011-00-1	hexamethylene-di-isocyanate	212-485-8	822-06-0	Acute Tox. 3 * Eye Irrit. 2 STOT SE 3 Skin Irrit. 2 Resp. Sens. 1 Skin Sens. 1	H331 H319 H335 H315 H334 H317	GHS06 GHS08 Dgr	H331 H319 H335 H315 H334 H317		* Resp. Sens.1; H334: C ≥ 0,5% Skin Sens. 1; H317: C ≥ 0,5%	2
615-012-00-7	4-isocyanatosulphonyltoluene; tosyl isocyanate	223-810-8	4083-64-1	Eye Irrit. 2 STOT SE 3 Skin Irrit. 2 Resp. Sens. 1	H319 H335 H315 H334	GHS08 GHS07 Dgr	H319 H335 H315 H334	EUH014	Eye Irrit.; H319: C ≥ 5 % STOT SE 3; H335: C ≥ 5 % Skin Irrit. 2; H315: C ≥ 5 %	
615-013-00-2	cyanamide; carbanonitril	206-992-3	420-04-2	Acute Tox. 3 * Acute Tox. 4 * Eye Irrit. 2 Skin Irrit. 2 Skin Sens. 1	H301 H312 H319 H315 H317	GHS06 Dgr	H301 H312 H319 H315 H317			
615-014-00-8	tris(1-dodecyl-3-methyl-2-phenylbenzimidazolium)hex–acyanoferrate	—	7276-58-6	Acute Tox. 4 *	H302	GHS07 Wng	H302			
615-015-00-3	1,7,7-trimethyl–bicyclo(2,2,1)hept-2-yl thiocya–natoacetate; isobornyl thiocyanoacetate	204-081-5	115-31-1	Acute Tox. 4 * Aquatic Acute 1 Aquatic Chronic 1	H302 H400 H410	GHS07 GHS09 Wng	H302 H410			
615-016-00-9	potassium cyanate	209-676-3	590-28-3	Acute Tox. 4 *	H302	GHS07 Wng	H302			
615-017-00-4	calcium cyanamide	205-861-8	156-62-7	Acute Tox. 4 * STOT SE 3 Eye Dam. 1	H302 H335 H318	GHS05 GHS07 Dgr	H302 H335 H318			

Numri Index	Identifikimi Nderkombetar i Kimikatit	Numri EC	Numri CAS	Klasifikimi		Etiketimi			Limitet specifike te Perqendrimit, Faktoret-SH/M	Shënim
				Klas rreziku dhe Kodi/et i/e kategorise	Kodi i Deklarates se Rrezikut	Kodi/et i/e Fjales/ve Sinjalizuese, Piktogrami	Kodi i Deklarates se Rrezikut	Kodi/et shtese i/te Deklarates se Rrezikut		
615-018-00-X	2-(2-butoxyethoxy)ethyl thio–cyanate	203-985-7	112-56-1	Flam. Liq. 3 Acute Tox. 3 * Acute Tox. 3 *	H226 H311 H301	GHS02 GHS06 Dgr	H226 H311 H301			
615-019-00-5	dicyclohexylcarbodiimide	208-704-1	538-75-0	Acute Tox. 3 * Acute Tox. 4 * Eye Dam. 1 Skin Sens. 1	H311 H302 H318 H317	GHS06 GHS05 Dgr	H311 H302 H318 H317			
615-020-00-0	methylene dithiocyanate	228-652-3	6317-18-6	Acute Tox. 2 * Acute Tox. 3 * Skin Corr. 1B Skin Sens. 1 Aquatic Acute 1	H330 H301 H314 H317 H400	GHS06 GHS05 GHS09 Dgr	H330 H301 H314 H317 H400			
615-021-00-6	1,3,5-tris(oxiranylmethyl)-1,3,5-triazine-2,4,6(1*H*,3*H*,5*H*)-trione; TGIC	219-514-3	2451-62-9	Muta. 1B Acute Tox. 3 * Acute Tox. 3 * STOT RE 2 * Eye Dam. 1 Skin Sens. 1 Aquatic Chronic 3	H340 H331 H301 H373 ** H318 H317 H412	GHS06 GHS08 GHS05 Dgr	H340 H331 H301 H373 ** H318 H317 H412			
615-022-00-1	methyl 3-isocyanatosulfonyl-2-thiophene-carboxylate	410-550-7	79277-18-2	STOT RE 2 * Resp. Sens. 1 Skin Sens. 1	H373** H334 H317	GHS08 Dgr	H373** H334 H317	EUH014		

Numri Index	Identifikimi Nderkombetar i Kimikatit	Numri EC	Numri CAS	Klasifikimi		Etiketimi			Limitet specifike te Perqendrimit, Faktoret-SH/M	Shënim
				Klas rreziku dhe Kodi/et i/e kategorise	Kodi i Deklarates se Rrezikut	Kodi/et i/e Fjales/ve Sinjalizuese, Piktogrami	Kodi i Deklarates se Rrezikut	Kodi/et shtese i/te Deklarates se Rrezikut		
615-023-00-7	2-(isocyanatosulfonylme-thyl)benzoic acid methyl ester; (alt.):methyl 2-(isocyanatosulfo-nylmethyl)benzoate	410-900-9	83056-32-0	Flam. Liq. 3 Muta. 2 Acute Tox. 4 * STOT RE 2 * Eye Dam. 1 Resp. Sens. 1	H226 H341 H332 H373 ** H318 H334	GHS02 GHS08 GHS05 GHS07 Dgr	H226 H341 H332 H373 ** H318 H334	EUH014		
615-024-00-2	2-phenylethylisocyanate	413-080-0	1943-82-4	Acute Tox. 3 * Acute Tox. 4 * Skin Corr. 1A Resp. Sens. 1 Skin Sens. 1 Aquatic Chronic 2	H331 H302 H314 H334 H317 H411	GHS06 GHS08 GHS05 GHS09 Dgr	H331 H302 H314 H334 H317 H411			
615-025-00-8	4,4'-ethylidenediphenyl dicyanate	405-740-1	47073-92-7	Acute Tox. 4 * Acute Tox. 4 * STOT RE 2 * Eye Dam. 1 Aquatic Acute 1 Aquatic Chronic 1	H332 H302 H373 ** H318 H400 H410	GHS08 GHS05 GHS07 GHS09 Dgr	H332 H302 H373 ** H318 H410			
615-026-00-3	4,4'-methylenebis(2,6-dimethyl-phenyl cyanate)	405-790-4	101657-77-6	Skin Sens. 1 Aquatic Chronic 3	H317 H412	GHS07 Wng	H317 H412			
615-028-00-4	ethyl 2-(isocyanatosulfo-nyl)benzoate	410-220-2	77375-79-2	Acute Tox. 4 * STOT RE 2 * Eye Dam. 1 Resp. Sens. 1 Skin Sens. 1	H302 H373** H318 H334 H317	GHS05 GHS08 GHS07 Dgr	H302 H373** H318 H334 H317	EUH014		

Numri Index	Identifikimi Nderkombetar i Kimikatit	Numri EC	Numri CAS	Klasifikimi		Etiketimi			Limitet specifike te Perqendrimit, Faktoret-SH/M	Shënim
				Klas rreziku dhe Kodi/et i/e kategorise	Kodi i Deklarates se Rrezikut	Kodi/et i/e Fjales/ve Sinjalizuese, Piktogrami	Kodi i Deklarates se Rrezikut	Kodi/et shtese i/te Deklarates se Rrezikut		
615-029-00-X	2,5-bis-isocyanatomethyl-bicyclo[2.2.1] heptane	411-280-2	—	Acute Tox. 2 * Acute Tox. 4 * Skin Corr. 1B Resp. Sens. 1 Skin Sens. 1 Aquatic Chronic 3	H330 H302 H314 H334 H317 H412	GHS06 GHS08 GHS05 Dgr	H330 H302 H314 H334 H317 H412			
615-030-00-5	Kripra alkaline dhe kripra alkaline tokesore te thiocyanic acid, me pejashtim te atyre te specifikuara diku tjeter ne kte Shtojce	—	—	Acute Tox. 4 * Acute Tox. 4 * Acute Tox. 4 * Aquatic Chronic 3	H332 H312 H302 H412	GHS07 Wng	H332 H312 H302 H412			A
615-031-00-0	thallium thiocyanate	222-571-7	3535-84-0	Acute Tox. 2 * Acute Tox. 2 * Acute Tox. 4 * STOT RE 2 Aquatic Chronic 2	H330 H300 H312 H373** H411	GHS06 GHS08 GHS09 Dgr	H330 H300 H312 H373** H411			
615-032-00-6	Kripra metalike/metal salts te thiocyanic acid, me pejashtim te atyre te specifikuara diku tjeter ne kte Shtojce	—	—	Acute Tox. 4 * Acute Tox. 4 * Acute Tox. 4 * Aquatic Acute 1 Aquatic Chronic 1	H332 H312 H302 H400 H410	GHS07 GHS09 Wng	H332 H312 H302 H410			A
615-033-00-1	Produkt reaksioni i diphenylme-thanediisocyanate, octylamine, oleylamine dhe cyclohexylamine (1:1.58:0.32:0097)	430-980-9	—	Aquatic Chronic 4	H413	—	H413			

Numri Index	Identifikimi Nderkombetar i Kimikatit	Numri EC	Numri CAS	Klasifikimi		Etiketimi			Limitet specifike te Perqendrimit, Faktoret-SH/M	Shënim
				Klas rreziku dhe Kodi/et i/e kategorise	Kodi i Deklarates se Rrezikut	Kodi/et i/e Fjales/ve Sinjalizuese, Piktogrami	Kodi i Deklarates se Rrezikut	Kodi/et shtese i/te Deklarates se Rrezikut		
615-034-00-7	Produkte reaksioni te diphenylme–thanediisocyanate, octylamine,4-ethoxyaniline dhe ethylene–diamine (1:0,37:1,53:0,05)	430-750-8	—	Aquatic Chronic 4	H413	—	H413			
615-035-00-2	Produkte reaksioni te diphenylme–thanediisocyanate, octylamine dhe oleylamine (raporti molar 1:1.86:0.14)	430-930-6	122886-55-9	Aquatic Chronic 4	H413	—	H413			
615-036-00-8	produkte raksioni te diphenylme-thanediisocyanate, toluenedii–socyanate (reaksion i izomereve: 65 % 2,4- dhe 35 % 2,6-diisocyanate), octylamine, oley-lamine dhe 4-ethoxyaniline (raporti molar 4:1:7:1:2)	430-940-0	—	Aquatic Chronic 4	H413	—	H413			
615-037-00-3	produkte reaksioni te diphenylme–thanediisocyanate, toluenedii–socyanate (mas reaksioni i izomereve: 65 % 2,4- dhe 35 % 2,6-diisocyanate), octylamine dhe oleylamine (raporti molar 4:1:9:1)	430-950-5	—	Aquatic Chronic 4	H413	—	H413			
615-038-00-9	Produkte reaksioni te toluenedii-socyanate (mas reaksioni te izomereve: 65 % 2,4- dhe 35% 2,6-diisocyanate) dhe aniline (raporti molar1:2)	430-960-1	—	Aquatic Chronic 4	H413	—	H413			

Numri Index	Identifikimi Nderkombetar i Kimikatit	Numri EC	Numri CAS	Klasifikimi		Etiketimi			Limitet specifike te Perqendrimit, Faktoret-SH/M	Shënim
				Klas rreziku dhe Kodi/et i/e kategorise	Kodi i Deklarates se Rrezikut	Kodi/et i/e Fjales/ve Sinjalizuese, Piktogrami	Kodi i Deklarates se Rrezikut	Kodi/et shtese i/te Deklarates se Rrezikut		
615-039-00-4	Produkte reaksioni te diphenylme–thanediisocyanate, toluenedii–socyanate (mas reaksioni e izomereve:65% 2,4- dhe 35 % 2,6-diisocyanate), octylamine, oleylamine dhe 4-ethoxyaniline (raporti molar 3.88:1:6.38:0.47:2.91)	430-970-4	—	Aquatic Chronic 4	H413	—	H413			
615-044-00-1	4-chlorophenylisocyanate	203-176-9	104-12-1	Acute Tox. 2 * Acute Tox. 4 * STOT SE 3 Skin Irrit. 2 Eye Dam. 1 Resp. Sens. 1 Aquatic Acute 1 Aquatic Chronic 1	H330 H302 H335 H315 H318 H334 H400 H410	GHS06 GHS05 GHS08 GHS09 Dgr	H330 H302 H335 H315 H318 H334 H410			
615-045-00-7	4,4'-methylene bis(3-chloro-2,6-di-ethylphenylisocyanate)	420-530-1	—	Resp. Sens. 1 Skin Sens. 1 Aquatic Chronic 4	H334 H317 H413	GHS08 Dgr	H334 H317 H413			
616-001-00-X	*N*,*N*-dimethylformamide; dimethyl formamide	200-679-5	68-12-2	Repr. 1B Acute Tox. 4 * Acute Tox. 4 * Eye Irrit. 2	H360D *** H332 H312 H319	GHS08 GHS07 Dgr	H360D *** H332 H312 H319			
616-002-00-5	2-fluoroacetamide	211-363-1	640-19-7	Acute Tox. 2 * Acute Tox. 3 *	H300 H311	GHS06 Dgr	H300 H311			

Numri Index	Identifikimi Nderkombetar i Kimikatit	Numri EC	Numri CAS	Klasifikimi		Etiketimi			Limitet specifike te Perqendrimit, Faktoret-SH/M	Shënim
				Klas rreziku dhe Kodi/et i/e kategorise	Kodi i Deklarates se Rrezikut	Kodi/et i/e Fjales/ve Sinjalizuese, Piktogrami	Kodi i Deklarates se Rrezikut	Kodi/et shtese i/te Deklarates se Rrezikut		
616-003-00-0	acrylamide; prop-2-enamide	201-173-7	79-06-1	Carc. 1B Muta. 1B Repr. 2 Acute Tox. 3 * STOT RE 1 Acute Tox. 4 * Acute Tox. 4 * Eye Irrit. 2 Skin Irrit. 2 Skin Sens. 1	H350 H340 H361f *** H301 H372 ** H332 H312 H319 H315 H317	GHS06 GHS08 Dgr	H350 H340 H361f *** H301 H372 ** H332 H312 H319 H315 H317			D
616-004-00-6	allidochlor (ISO); *N*,*N*-diallylchloroacetamide	202-270-7	93-71-0	Acute Tox. 4 * Acute Tox. 4 * Eye Irrit. 2 Skin Irrit. 2 Aquatic Chronic 2	H312 H302 H319 H315 H411	GHS07 GHS09 Wng	H312 H302 H319 H315 H411			
616-005-00-1	chlorthiamid (ISO); 2,6-dichloro (thiobenzamide)	217-637-7	1918-13-4	Acute Tox. 4 *	H302	GHS07 Wng	H302			
616-006-00-7	dichlofluanid (ISO); *N*-dichlorofluoromethylthio-*N*',*N*'-dimethyl-*N*-phenylsul–famide	214-118-7	1085-98-9	Acute Tox. 4 * Eye Irrit. 2 Skin Sens. 1 Aquatic Acute 1	H332 H319 H317 H400	GHS07 GHS09 Wng	H332 H319 H317 H400		M=10	
616-007-00-2	diphenamid (ISO); *N*,*N*-dimethyl-2,2-diphenylace–tamide	213-482-4	957-51-7	Acute Tox. 4 * Aquatic Chronic 3	H302 H412	GHS07 Wng	H302 H412			

Numri Index	Identifikimi Nderkombetar i Kimikatit	Numri EC	Numri CAS	Klasifikimi		Etiketimi			Limitet specifike te Perqendrimit, Faktoret-SH/M	Shënim
				Klas rreziku dhe Kodi/et i/e kategorise	Kodi i Deklarates se Rrezikut	Kodi/et i/e Fjales/ve Sinjalizuese, Piktogrami	Kodi i Deklarates se Rrezikut	Kodi/et shtese i/te Deklarates se Rrezikut		
616-008-00-8	propachlor (ISO); 2-chloro-*N*-isopropylacetanilide; α-chloro-*N*-isopropylacetanilide	217-638-2	1918-16-7	Acute Tox. 4 * Eye Irrit. 2 Skin Sens. 1 Aquatic Acute 1 Aquatic Chronic 1	H302 H319 H317 H400 H410	GHS07 GHS09 Wng	H302 H319 H317 H410			
616-009-00-3	propanil (ISO); 3', 4'-dichloropropionanilide	211-914-6	709-98-8	Acute Tox. 4 * Aquatic Acute 1	H302 H400	GHS07 GHS09 Wng	H302 H400		M=10	
616-010-00-9	tosylchloramide sodium	204-854-7	127-65-1	Acute Tox. 4 * Skin Corr. 1B Resp. Sens. 1	H302 H314 H334	GHS08 GHS05 GHS07 Dg	H302 H314 H334	EUH031		
616-011-00-4	*N*,*N*-dimethylacetamide	204-826-4	127-19-5	Repr. 1B Acute Tox. 4 * Acute Tox. 4 *	H360D *** H332 H312	GHS08 GHS07 Dgr	H360D *** H332 H312		Repr. 1B; H360D: C ≥ 5 %	
616-012-00-X	*N*-(dichlorofluoromethyl–thio)phthalimide; *N*-(fluorodichloromethyl–thio)phthalimide	211-952-3	719-96-0	Skin Irrit. 2	H315	GHS07 Wng	H315			
616-013-00-5	butyraldehyde oxime	203-792-8	110-69-0	Acute Tox. 3 * Acute Tox. 4 * Eye Irrit. 2	H311 H302 H319	GHS06 Dgr	H311 H302 H319			

Numri Index	Identifikimi Nderkombetar i Kimikatit	Numri EC	Numri CAS	Klasifikimi		Etiketimi			Limitet specifike te Perqendrimit, Faktoret-SH/M	Shënim
				Klas rreziku dhe Kodi/et i/e kategorise	Kodi i Deklarates se Rrezikut	Kodi/et i/e Fjales/ve Sinjalizuese, Piktogrami	Kodi i Deklarates se Rrezikut	Kodi/et shtese i/te Deklarates se Rrezikut		
616-014-00-0	2-butanone oxime; ethyl methyl ketoxime; ethyl methyl ketone oxime	202-496-6	96-29-7	Carc. 2 Acute Tox. 4 * Eye Dam. 1 Skin Sens. 1	H351 H312 H318 H317	GHS08 GHS05 GHS07 Dgr	H351 H312 H318 H317			
616-015-00-6	alachlor (ISO); 2-chloro-2',6'-diethyl-*N*-(methoxymethyl)acetanilide	240-110-8	15972-60-8	Carc. 2 Acute Tox. 4 * Skin Sens. 1 Aquatic Acute 1 Aquatic Chronic 1	H351 H302 H317 H400 H410	GHS08 GHS07 GHS09 Wng	H351 H302 H317 H410		M=10	
616-016-00-1	1-(3,4-dichlorophenylimino) thiosemicarbazide	—	5836-73-7	Acute Tox. 2 *	H300	GHS06 Dgr	H300			
616-017-00-7	cartap hydrochloride	239-309-2	15263-52-2	Acute Tox. 4 * Acute Tox. 4 * Aquatic Acute 1 Aquatic Chronic 1	H312 H302 H400 H410	GHS07 GHS09 Wng	H312 H302 H410			
616-018-00-2	*N*,*N*-diethyl-*m*-toluamide; deet	205-149-7	134-62-3	Acute Tox. 4 * Eye Irrit. 2 Skin Irrit. 2 Aquatic Chronic 3	H302 H319 H315 H412	GHS07 Wng	H302 H319 H315 H412			
616-019-00-8	perfluidone (ISO); 1,1,1-trifluoro-*N*-(4-phenylsul–phonyl-*o*-tolyl)methanesulphon–amide;	253-718-3	37924-13-3	Acute Tox. 4 * Eye Irrit. 2	H302 H319	GHS07 Wng	H302 H319			
616-020-00-3	tebuthiuron (ISO); 1-(5-*tert*-butyl-1,3,4-thiadiazol-2-yl)-1,3-dimethylurea	251-793-7	34014-18-1	Acute Tox. 4 * Aquatic Acute 1 Aquatic Chronic 1	H302 H400 H410	GHS07 GHS09 Wng	H302 H410			

Numri Index	Identifikimi Nderkombetar i Kimikatit	Numri EC	Numri CAS	Klasifikimi		Etiketimi			Limitet specifike te Perqendrimit, Faktoret-SH/M	Shënim
				Klas rreziku dhe Kodi/et i/e kategorise	Kodi i Deklarates se Rrezikut	Kodi/et i/e Fjales/ve Sinjalizuese, Piktogrami	Kodi i Deklarates se Rrezikut	Kodi/et shtese i/te Deklarates se Rrezikut		
616-021-00-9	thiazafluron (ISO); 1,3-dimethyl-1-(5-trifluor–omethyl-1,3,4-thiadiazol-2-yl)urea	246-901-4	25366-23-8	Acute Tox. 4 * Aquatic Acute 1 Aquatic Chronic 1	H302 H400 H410	GHS07 GHS09 Wng	H302 H410			
616-022-00-4	acetamide	200-473-5	60-35-5	Carc. 2	H351	GHS08 Wng	H351			
616-023-00-X	*N*-hexadecyl (ose octadecyl)-*N*- hexadecyl (ose octadecyl)ben–zamide	401-980-6	—	Skin Irrit. 2 Skin Sens. 1	H315 H317	GHS07 Wng	H315 H317			
616-024-00-5	2-(4,4-dimethyl-2,5-dioxoo–xazolidin-1-yl)-2-chloro-5-(2-(2,4-di-*tert*-pentylphenoxy)buty–ramido)-4,4-dimethyl-3-oxoval–eranilide	402-260-4	54942-74-4	Aquatic Chronic 4	H413	—	H413			
616-025-00-0	valinamide	402-840-7	20108-78-5	Repr. 2 Eye Irrit. 2 Skin Sens. 1	H361f *** H319 H317	GHS08 Wng	H361f *** H319 H317			
616-026-00-6	thioacetamide	200-541-4	62-55-5	Carc. 1B Acute Tox. 4 * Eye Irrit. 2 Skin Irrit. 2 Aquatic Chronic 3	H350 H302 H319 H315 H412	GHS08 GHS07 Dgr	H350 H302 H319 H315 H412			
616-027-00-1	tris(2-(2-hydroxye–thoxy)ethyl)ammonium 3-acet–oacetamido-4-methoxybenzene–sulfonate	403-760-5	—	Skin Sens. 1	H317	GHS07 Wng	H317			
616-028-00-7	*N*-(4-(3-(4-cyanophenyl)ureido)-3-hydroxyphenyl)-2-(2,4-di-*tert*-pentylphenoxy)octanamide	403-790-9	108673-51-4	Skin Sens. 1 Aquatic Chronic 4	H317 H413	GHS07 Wng	H317 H413			

Numri Index	Identifikimi Nderkombetar i Kimikatit	Numri EC	Numri CAS	Klasifikimi		Etiketimi			Limitet specifike te Perqendrimit, Faktoret-SH/M	Shënim
				Klas rreziku dhe Kodi/et i/e kategorise	Kodi i Deklarates se Rrezikut	Kodi/et i/e Fjales/ve Sinjalizuese, Piktogrami	Kodi i Deklarates se Rrezikut	Kodi/et shtese i/te Deklarates se Rrezikut		
616-029-00-2	*N*,*N*'-ethylenebis(vinylsulfony-lacetamide)	404-790-1	66710-66-5	Eye Dam. 1 Skin Sens. 1	H318 H317	GHS05 GHS07 Dgr	H318 H317			
616-030-00-8	ethidimuron (ISO); 1-(5-ethylsulphonyl-1,3,4-thia-diazol-2-yl)-1,3-dimethylurea	250-010-6	30043-49-3	Skin Sens. 1 Aquatic Acute 1 Aquatic Chronic 1	H317 H400 H410	GHS07 GHS09 Wng	H317 H410			
616-031-00-3	dimethachlor (ISO); 2-chloro-*N*-(2,6-dimethyl-phenyl)-*N*-(2-methoxyethyl)acet-amide;	256-625-6	50563-36-5	Acute Tox. 4 * Skin Sens. 1 Aquatic Acute 1 Aquatic Chronic 1	H302 H317 H400 H410	GHS07 GHS09 Wng	H302 H317 H410			
616-032-00-9	diflufenican (ISO); *N*-(2,4-difluorophenyl)-2-[3-(tri-fluoromethyl)phenoxy]-3-pyri-dinecarboxamide	—	83164-33-4	Aquatic Chronic 3	H412	—	H412			
616-033-00-4	cyprofuram (ISO); *N*-(3-chlorophenyl)-*N*-(tet-rahydro-2-oxo-3-furyl)cyclopro-panecarboxamide	274-050-9	69581-33-5	Acute Tox. 3 * Acute Tox. 4 * Aquatic Acute 1 Aquatic Chronic 1	H301 H312 H400 H410	GHS06 GHS09 Dgr	H301 H312 H410			
616-034-00-X	pyracarbolid; (ISO); 3,4-dihydro-6-methyl-2*H*-pyran-5-carboxanilide	246-419-4	24691-76-7	Aquatic Chronic 3	H412	—	H412			
616-035-00-5	cymoxanil (ISO); 2-cyano-*N*-[(ethylamino)car-bonyl]-2-(methoxy-imino)acetamide	261-043-0	57966-95-7	Repr. 2 Acute Tox. 4 STOT RE 2 Skin Sens. 1 Aquatic Acute 1 Aquatic Chronic 1	H361fd H302 H373 (blood, thymus) H317 H400 H410	GHS08 GHS07 GHS09 Wng	H361fd H302 H373 (blood, thymus) H317 H410		M = 1 M = 1	

Numri Index	Identifikimi Nderkombetar i Kimikatit	Numri EC	Numri CAS	Klasifikimi		Etiketimi			Limitet specifike te Perqendrimit, Faktoret-SH/M	Shënim
				Klas rreziku dhe Kodi/et i/e kategorise	Kodi i Deklarates se Rrezikut	Kodi/et i/e Fjales/ve Sinjalizuese, Piktogrami	Kodi i Deklarates se Rrezikut	Kodi/et shtese i/te Deklarates se Rrezikut		
616-036-00-0	2-chloracetamide	201-174-2	79-07-2	Repr. 2 Acute Tox. 3 * Skin Sens. 1	H361f *** H301 H317	GHS06 GHS08 Dgr	H361f *** H301 H317		Skin Sens. 1; H317:C ≥ 0,1%	
616-037-00-6	acetochlor (ISO); 2-chloro-*N*-(ethoxymethyl)-*N*-(2-ethyl-6-methylphe–nyl)acetamide	251-899-3	34256-82-1	Acute Tox. 4 * STOT SE 3 Skin Irrit. 2 Skin Sens. 1 Aquatic Acute 1 Aquatic Chronic 1	H332 H335 H315 H317 H400 H410	GHS07 GHS09 Wng	H332 H335 H315 H317 H410			
616-038-00-1	(4-aminophenyl)-*N*-methyl–methylensulfonamide hydro–chloride	406-010-5	88918-84-7	Eye Dam. 1 Skin Sens. 1 Aquatic Chronic 2	H318 H317 H411	GHS05 GHS07 GHS09 Dgr	H318 H317 H411			
616-039-00-7	3',5'-dichloro-4'-ethyl-2'-hydro–Xypalmitanilide	406-200-8	117827-06-2	Skin Sens. 1	H317	GHS07 Wng	H317			
616-040-00-2	potassium *N*-(4-toluenesul–fonyl)-4-toluenesulfonamide	406-650-5	97888-41-0	Eye Dam. 1	H318	GHS05 Dgr	H318			
616-041-00-8	3',5'-dichloro-2-(2,4-di-*tert*-pentylphenoxy)-4'-ethyl-2'-hydroxyhexananilide	406-840-8	101664-25-9	Aquatic Chronic 4	H413	—	H413			
616-042-00-3	*N*-(2-(6-ethyl-7-(4-methyl–phenoxy)-1*H*-pyrazolo[1,5-b][1,2,4]triazol-2-yl)propyl)-2-octadecyloxybenzamide	407-070-5	142859-67-4	Skin Sens. 1 Aquatic Chronic 4	H317 H413	GHS07 Wng	H317 H413			

Numri Index	Identifikimi Nderkombetar i Kimikatit	Numri EC	Numri CAS	Klasifikimi		Etiketimi			Limitet specifike te Perqendrimit, Faktoret-SH/M	Shënim
				Klas rreziku dhe Kodi/et i/e kategorise	Kodi i Deklarates se Rrezikut	Kodi/et i/e Fjales/ve Sinjalizuese, Piktogrami	Kodi i Deklarates se Rrezikut	Kodi/et shtese i/te Deklarates se Rrezikut		
616-043-00-9	isoxaben (ISO); *N*-[3-(1-ethyl-1-methylpropyl)-1,2-oxazol-5-yl]-2,6-dimethoxy–benzamide	407-190-8	82558-50-7	Aquatic Chronic 4	H413	—	H413			
616-044-00-4	*N*-(3,5-dichloro-4-ethyl-2-hydro–xyphenyl)-2-(3-pentadecylp–henoxy)-butanamide	402-510-2	—	Aquatic Chronic 2	H411	GHS09	H411			
616-045-00-X	2'-(4-chloro-3-cyano-5-formyl-2-thienylazo)-5'-diethylamino-2-methoxyacetanilide	405-190-2	122371-93-1	Skin Sens. 1 Aquatic Chronic 4	H317 H413	GHS07 Wng	H317 H413			
616-046-00-5	*N*-(2-(6-chloro-7-methylpyra–zolo(1,5-b)-1,2,4-triazol-4-yl)propyl)-2-(2,4-di-*tert*-pentylp–henoxy)octanamide	406-390-2	—	Aquatic Acute 1 Aquatic Chronic 1	H400 H410	GHS09 Wng	H410			
616-047-00-0	Mas reaksioni i: 2,2',2",2'"-(ethylenedinitrilotetrakis-*N*,*N*-di(C_{16})alkylacetamide; 2,2',2",2'"-(ethylenedinitrilotet–rakis-*N*,*N*-di(C_{18})alkylacetamide	406-640-0	—	Skin Sens. 1	H317	GHS07 Wng	H317			
616-048-00-6	3'-trifluoromethylisobutyranilide	406-740-4	1939-27-1	STOT RE 2 * Aquatic Chronic 2	H373 ** H411	GHS08 GHS09 Wng	H373 ** H411			

Numri Index	Identifikimi Nderkombetar i Kimikatit	Numri EC	Numri CAS	Klasifikimi		Etiketimi			Limitet specifike te Perqendrimit, Faktoret-SH/M	Shënim
				Klas rreziku dhe Kodi/et i/e kategorise	Kodi i Deklarates se Rrezikut	Kodi/et i/e Fjales/ve Sinjalizuese, Piktogrami	Kodi i Deklarates se Rrezikut	Kodi/et shtese i/te Deklarates se Rrezikut		
616-049-00-1	2-(2,4-bis(1,1-dimethyl–ethyl)phenoxy)-*N*-(3,5-dichloro-4-ethyl-2-hydroxyphenyl)-hexanamide	408-150-2	99141-89-6	Aquatic Chronic 4	H413	—	H413			
616-050-00-7	lufenuron (ISO); *N*-[2,5-dichloro-4-(1,1,2,3,3,3-hexafluoropropoxy)-phenyl-aminocarbonyl]-2,6-difluoroben–zamide	410-690-9	103055-07-8	Skin Sens. 1 Aquatic Acute 1 Aquatic Chronic 1	H317 H400 H410	GHS07 GHS09 Wng	H317 H410			
616-051-00-2	Mas reaksioni i: 2,4 -bis(*N'*-(4-methylphenyl)-ureido)-toluene; 2,6 -bis(*N'*-(4-methylphenyl)-ureido)-toluene	411-070-0	—	Aquatic Chronic 4	H413	—	H413			
616-052-00-8	formamide	200-842-0	75-12-7	Repr. 1B	H360D ***	GHS08 Dgr	H360D ***			
616-053-00-3	*N*-methylacetamide	201-182-6	79-16-3	Repr. 1B	H360D ***	GHS08 Dgr	H360D ***			
616-054-00-9	iprodione (ISO); 3-(3,5-dichlorophenyl)-2,4-dioxo-*N*-isopropylimidazolidine-1-carboxamide	253-178-9	36734-19-7	Carc. 2 Aquatic Acute 1 Aquatic Chronic 1	H351 H400 H410	GHS08 GHS09 Wng	H351 H410			
616-055-00-4	propyzamide (ISO); 3,5-dichloro-*N*-(1,1-dimethylprop-2-ynyl)benzamide	245-951-4	23950-58-5	Carc. 2 Aquatic Acute 1 Aquatic Chronic 1	H351 H400 H410	GHS08 GHS09 Wng	H351 H410			
616-056-00-X	*N*-methylformamide	204-624-6	123-39-7	Repr. 1B Acute Tox. 4 *	H360D *** H312	GHS08 GHS07 Dg	H360D *** H312			

Numri Index	Identifikimi Nderkombetar i Kimikatit	Numri EC	Numri CAS	Klasifikimi		Etiketimi			Limitet specifike te Perqendrimit, Faktoret-SH/M	Shënim
				Klas rreziku dhe Kodi/et i/e kategorise	Kodi i Deklarates se Rrezikut	Kodi/et i/e Fjales/ve Sinjalizuese, Piktogrami	Kodi i Deklarates se Rrezikut	Kodi/et shtese i/te Deklarates se Rrezikut		
616-057-00-5	Mas reaksioni i: *N*-[3-hydroxy-2-(2-methylacryloylaminome-thoxy)propoxymethyl]-2-methyl-acrylamide; *N*-[2,3-bis-(2-methylacryloy-laminomethoxy)propoxy-methyl]-2-methylacrylamide; methacrylamide; 2-methyl-*N*-(2-methylacryloy-laminomethoxymethyl)-acrylamide; *N*-(2,3-dihydroxypropoxy-methyl)-2-methylacrylamide	412-790-8	—	Carc. 1B Muta. 2 STOT RE 2 *	H350 H341 H373 **	GHS08 Dgr	H350 H341 H373 **			
616-058-00-0	1,3-bis(3-methyl-2,5-dioxo-1*H*-pyrrolinylmethyl)benzene	412-570-1	119462-56-5	STOT RE 2 * Eye Dam. 1 Skin Sens. 1 Aquatic Acute 1 Aquatic Chronic 1	H373 ** H318 H317 H400 H410	GHS08 GHS05 GHS07 GHS09 Dgr	H373 ** H318 H317 H410			
616-059-00-6	4-((4-(diethylamino)-2-ethoxyp-henyl)imino)-1,4-dihydro-1-oxo-*N*-propyl-2-naphthalenecarbo-xamide	412-650-6	121487-83-0	Aquatic Chronic 4	H413	—	H413			
616-060-00-1	Produkt kondensimi i: 3-(7-carboxyhept-1-yl)-6-hexyl-4-cyclohexene-1,2-dicarboxylic acid me poliaminat (kryesisht amino-ethyl-piperazine dhe trie-thylenetetramine)	413-770-1	—	Acute Tox. 4 * Skin Corr. 1B Skin Sens. 1 Aquatic Acute 1 Aquatic Chronic 1	H302 H314 H317 H400 H410	GHS05 GHS07 GHS09 Dgr	H302 H314 H317 H410			
616-061-00-7	*N*,*N'*—1,6-hexanediylbis(*N*-(2,2,6,6-tetramethyl-piperidin-4-yl)-formamide	413-610-0	124172-53-8	Eye Irrit. 2 Aquatic Chronic 3	H319 H412	GHS07 Wng	H319 H412			

Numri Index	Identifikimi Nderkombetar i Kimikatit	Numri EC	Numri CAS	Klasifikimi		Etiketimi			Limitet specifike te Perqendrimit, Faktoret-SH/M	Shënim
				Klas rreziku dhe Kodi/et i/e kategorise	Kodi i Deklarates se Rrezikut	Kodi/et i/e Fjales/ve Sinjalizuese, Piktogrami	Kodi i Deklarates se Rrezikut	Kodi/et shtese i/te Deklarates se Rrezikut		
616-062-00-2	*N*-[3-[(2-acety–loxy)ethyl](phenyl-methyl)amino]-4-methoxyp–henylacetamide	411-590-8	70693-57-1	Skin Corr. 1B Aquatic Chronic 3	H314 H412	GHS05 Dgr	H314 H412			
616-063-00-8	3-dodecyl-(1-(1,2,2,6,6-penta–methyl-4-piperidin)-yl)-2,5-pyrrolidindione	411-920-0	106917-30-0	Acute Tox. 3 * Acute Tox. 4 * STOT RE 2 * Skin Corr. 1A Aquatic Acute 1 Aquatic Chronic 1	H331 H302 H373 ** H314 H400 H410	GHS06 GHS08 GHS05 GHS09 Dgr	H331 H302 H373 ** H314 H410			
616-064-00-3	*N*—*tert*-butyl-3-methylpicoli–namide	406-720-5	32998-95-1	Aquatic Chronic 3	H412	—	H412			
616-065-00-9	3'-(3-acetyl-4-hydroxyphenyl)-1,1-diethylurea	411-970-3	79881-89-3	Acute Tox. 4 * STOT RE 2 *	H302 H373 **	GHS08 GHS07 Wng	H302 H373 **			
616-066-00-4	5,6,12,13-tetrachloroan–thra(2,1,9-*def*:6,5,10-*d'e'f'*)dii–soquinoline-1,3,8,10(2*H*,9*H*)-tetrone	405-100-1	115662-06-1	Repr. 2	H361f ***	GHS08 Wng	H361f ***			
616-067-00-X	Dodecyl 3-(2-(3-benzyl-4-ethoxy-2,5-dioxoimidazolidin-1-yl)-4,4-dimethyl-3-oxovalera–mido)-4-chlorobenzoate	407-300-4	92683-20-0	Aquatic Chronic 4	H413	—	H413			
616-068-00-5	potassium 4-(11-methacrylamid–oundecanamido)benzenesul–fonate	406-500-9	174393-75-0	Skin Sens. 1	H317	GHS07 Wng	H317			
616-069-00-0	1-hydroxy-5-(2-methylpropy–loxycarbonylamino)-*N*-(3-dodecyloxypropyl)-2-naph–thoamide	406-210-2	110560-22-0	Aquatic Chronic 4	H413	—	H413			

Numri Index	Identifikimi Nderkombetar i Kimikatit	Numri EC	Numri CAS	Klasifikimi		Etiketimi			Limitet specifike te Perqendrimit, Faktoret-SH/M	Shënim
				Klas rreziku dhe Kodi/et i/e kategorise	Kodi i Deklarates se Rrezikut	Kodi/et i/e Fjales/ve Sinjalizuese, Piktogrami	Kodi i Deklarates se Rrezikut	Kodi/et shtese i/te Deklarates se Rrezikut		
616-070-00-6	Mas reaksioni i: 3,3'-dicyclo-hexyl-1,1'-methylenebis(4,1-phenylene)diurea; 3-cyclohexyl-1-(4-(4-(3-octa-decylureido)benzyl)phenyl)urea; 3,3'-dioctadecyl-1,1'-methylene-bis(4,1-phenylene)diurea	406-530-2	—	Aquatic Chronic 4	H413	—	H413			
616-071-00-1	Mas reaksioni i: bis(*N*-cyclo-hexyl-*N*'-phenyleneur-eido)methylene; bis(*N*-octadecyl-*N*'-phenyleneur-eido)methylene; bis(*N*-dicyclohexyl-*N*'-phenyle-neureido)methylene (1:2:1)	406-550-1	—	Skin Sens. 1 Aquatic Chronic 4	H317 H413	GHS07 Wng	H317 H413			
616-072-00-7	1-(2-deoxy-5-*O*-trityl-β-D-threo-pentofuranosyl)thymine	407-120-6	55612-11-8	Aquatic Chronic 4	H413	—	H413			
616-073-00-2	4'-ethoxy-2-benzimidazo-leanilide	407-600-5	120187-29-3	Muta. 2 Aquatic Chronic 4	H341 H413	GHS08 Wng	H341 H413			
616-074-00-8	*N*-butyl-2-(4-morpholinylcarbo-nyl)benzamide	407-730-2	104958-67-0	Eye Irrit. 2 Skin Sens. 1 Aquatic Chronic 3	H319 H317 H412	GHS07 Wng	H319 H317 H412			
616-075-00-3	D, L-(*N*,*N*-diethyl-2-hydroxy-2-phenylacetamide)	408-120-9	65197-96-8	Acute Tox. 4 * Eye Dam. 1	H302 H318	GHS05 GHS07 Dgr	H302 H318			
616-076-00-9	tebufenozide (ISO); *N*-*tert*-butyl-*N*'-(4-ethylbenzoyl)-3,5-dimethylbenzohydrazide	412-850-3	112410-23-8	Aquatic Chronic 2	H411	GHS09	H411			

Numri Index	Identifikimi Nderkombetar i Kimikatit	Numri EC	Numri CAS	Klasifikimi		Etiketimi			Limitet specifike te Perqendrimit, Faktoret-SH/M	Shënim
				Klas rreziku dhe Kodi/et i/e kategorise	Kodi i Deklarates se Rrezikut	Kodi/et i/e Fjales/ve Sinjalizuese, Piktogrami	Kodi i Deklarates se Rrezikut	Kodi/et shtese i/te Deklarates se Rrezikut		
616-077-00-4	Mas reaksioni i: 2-(9-methyl-1,3,8,10-tetraoxo-2,3,9,10-tetrahydro-(1*H*,8*H*)-anthra[2,1,9-*def*: 6,5,10-*d'e'f'*]diisoquinolin-2-ylethansulfonic acid; potassium 2-(9-methyl-1,3,8,10-tetraoxo-2,3,9,10-tetrahydro-(1*H*,8*H*)-anthra[2,1,9-*def*: 6,5,10-*d'e'f'*]diisoquinolin-2-ylethansulfate	411-310-4	—	Eye Dam. 1	H318	GHS05 Dgr	H318			
616-078-00-X	2-[2,4-bis(1,1-dimethyl-ethyl)phenoxy]-*N*-(2-hydroxy-5-methyl-phenyl)hexanamide	411-330-3	104541-33-5	Aquatic Chronic 4	H413	—	H413			
616-079-00-5	1,6-hexanediyl-bis(2-(2-(1-ethylpentyl)-3-oxazolidi–nyl)ethyl)carbamate	411-700-4	140921-24-0	Skin Sens. 1	H317	GHS07 Wng	H317			
616-080-00-0	4-(2-((3-ethyl-4-methyl-2-oxo-pyrrolin-1-yl)carboxa–mido)ethyl)benzenesulfonamide)	411-850-0	119018-29-0	Aquatic Chronic 3	H412	—	H412			
616-081-00-6	5-bromo-8-naphtholactam	413-480-5	24856-00-6	Acute Tox. 4 * Skin Sens. 1 Aquatic Acute 1 Aquatic Chronic 1	H302 H317 H400 H410	GHS07 GHS09 Wng	H302 H317 H410			
616-082-00-1	*N*-(5-chloro-3-((4-(diethy–lamino)-2-methylphenyl)imino-4-methyl-6-oxo-1,4-cyclohex–adien-1-yl)benzamide	413-200-1	129604-78-0	Skin Sens. 1	H317	GHS07 Wng	H317			
616-083-00-7	[2-[(4-nitrophe–nyl)amino]ethyl]urea	410-700-1	27080-42-8	Skin Sens. 1 Aquatic Chronic 3	H317 H412	GHS07 Wng	H317 H412			

Numri Index	Identifikimi Nderkombetar i Kimikatit	Numri EC	Numri CAS	Klasifikimi		Etiketimi			Limitet specifike te Perqendrimit, Faktoret-SH/M	Shënim
				Klas rreziku dhe Kodi/et i/e kategorise	Kodi i Deklarates se Rrezikut	Kodi/et i/e Fjales/ve Sinjalizuese, Piktogrami	Kodi i Deklarates se Rrezikut	Kodi/et shtese i/te Deklarates se Rrezikut		
616-084-00-2	2,4-bis[*N'*-(4-methylphenyl)ure–ido]toluene	411-790-5	—	Aquatic Acute 1 Aquatic Chronic 1	H400 H410	GHS09 Wng	H410			
616-085-00-8	3-(2,4-dichlorophenyl)-6-fluoro-quinazoline-2,4(1*H*,3*H*)-dione	412-190-6	168900-02-5	Aquatic Acute 1 Aquatic Chronic 1	H400 H410	GHS09 Wng	H410			
616-086-00-3	2-acetylamino-6-chloro-4-[(4-diethylamino)2-methylphenyl-imino]-5-methyl-1-oxo-2,5-cyclohexadiene	412-250-1	102387-48-4	Aquatic Chronic 4	H413	—	H413			
616-087-00-9	Mas reaksioni te: 7,9,9-trimethyl-3,14-dioxa-4,13-dioxo-5,12-diazahexadecane-1,16-diyl-prop-2-enoate; 7,7,9-trimethyl-3,14-dioxa-4,13-dioxo-5,12-diazahexadecan-1,16-diyl-prop-2-enoate	412-260-6	52658-19-2	Eye Irrit. 2 Skin Sens. 1 Aquatic Chronic 2	H319 H317 H411	GHS07 GHS09 Wng	H319 H317 H411			
616-088-00-4	2-aminosulfonyl-*N,N*-dimethyl–Nicotinamide	413-440-7	112006-75-4	Skin Sens. 1 Aquatic Chronic 3	H317 H412	GHS07 Wng	H317 H412			
616-089-00-X	5-(2,4-dioxo-1,2,3,4-tetrahydro–pyrimidine)-3-fluoro-2-hydroxy–methyltetrahydrofuran	415-360-8	41107-56-6	Muta. 2	H341	GHS08 Wng	H341			
616-090-00-5	1-(1,4-benzodioxan-2-ylcarbo–nyl)piperazine hydrochloride	415-660-9	70918-74-0	Acute Tox. 3 * Acute Tox. 3 * Acute Tox. 3 * STOT RE 2 * Aquatic Chronic 2	H331 H311 H301 H373 ** H411	GHS06 GHS08 GHS09 Dgr	H331 H311 H301 H373 ** H411			

Numri Index	Identifikimi Nderkombetar i Kimikatit	Numri EC	Numri CAS	Klasifikimi		Etiketimi			Limitet specifike te Perqendrimit, Faktoret-SH/M	Shënim
				Klas rreziku dhe Kodi/et i/e kategorise	Kodi i Deklarates se Rrezikut	Kodi/et i/e Fjales/ve Sinjalizuese, Piktogrami	Kodi i Deklarates se Rrezikut	Kodi/et shtese i/te Deklarates se Rrezikut		
616-091-00-0	1,3,5-tris-[(2*S* dhe 2*R*)-2,3-epoxypropyl]-1,3,5-triazine-2,4,6-(1*H*,3*H*,5*H*)-trione	423-400-0	59653-74-6	Muta. 1B Acute Tox. 3 * Acute Tox. 4 * STOT RE 2 * Eye Dam. 1 Skin Sens. 1	H340 H331 H302 H373 ** H318 H317	GHS06 GHS08 GHS05 Dgr	H340 H331 H302 H373 ** H318 H317			
616-092-00-6	Produkte Polimerike reaksioni te bicyclo[2.2.1]hepta-2,5-diene, ethene, 1,4-hexadiene, 1-propene me *N*,*N*-di-2-prope–nylformamide	404-035-6	—	Skin Sens. 1 Aquatic Chronic 4	H317 H413	GHS07 Wng	H317 H413			
616-093-00-1	Produkte Reaksioni te: aniline-terephthalaldehyde-*o*-toluidine te kondensuar me maleic anhydride	406-620-1	129217-90-9	Skin Sens. 1 Aquatic Chronic 2	H317 H411	GHS07 GHS09 Wng	H317 H411			
616-094-00-7	3,3'-dicyclohexyl-1,1'-methyl–enebis(4,1-phenylene)diurea	406-370-3	58890-25-8	Skin Sens. 1 Aquatic Chronic 4	H317 H413	GHS07 Wng	H317 H413			
616-095-00-2	3,3'-dioctadecyl-1,1'-methylene–bis(4,1-phenylene)diurea	406-690-3	43136-14-7	Aquatic Chronic 4	H413	—	H413			
616-096-00-8	*N*-(3-hexadecyloxy-2-hydroxyprop-1-yl)-*N*-(2-hydro–xyethyl)palmitamide	408-110-4	110483-07-3	Aquatic Chronic 4	H413	—	H413			
616-097-00-3	*N*,*N'*-1,4-phenylenebis(2-((2-methoxy-4-nitrophenyl)azo)-3-oxobutanamide	411-840-6	83372-55-8	Aquatic Chronic 4	H413	—	H413			
616-098-00-9	1-[4-chloro-3-((2,2,3,3,3-penta–fluoropropoxy)methyl)phenyl]-5-phenyl-1*H*-1,2,4-triazole-3-carboxamide	411-750-7	119126-15-7	Aquatic Chronic 2	H411	GHS09	H411			

Numri Index	Identifikimi Nderkombetar i Kimikatit	Numri EC	Numri CAS	Klasifikimi		Etiketimi			Limitet specifike te Perqendrimit, Faktoret-SH/M	Shënim
				Klas rreziku dhe Kodi/et i/e kategorise	Kodi i Deklarates se Rrezikut	Kodi/et i/e Fjales/ve Sinjalizuese, Piktogrami	Kodi i Deklarates se Rrezikut	Kodi/et shtese i/te Deklarates se Rrezikut		
616-099-00-4	2-[4-[(4-hydroxyphenyl)sulfo–nyl]phenoxy]-4,4-dimethyl-*N*-[5-[(methylsulfonyl)amino]-2-[4-(1,1,3,3-tetramethyl–butyl)phenoxy]phenyl]-3-oxopentanamide	414-170-2	135937-20-1	Aquatic Chronic 4	H413	—	H413			
616-100-00-8	1,3-dimethyl-1,3-bis(trimethyl–silyl)urea	414-180-7	10218-17-4	Acute Tox. 4 * Skin Irrit. 2	H302 H315	GHS07 Wng	H302 H315			
616-101-00-3	(*S*)-*N*-*tert*-butyl-1,2,3,4-tetrahydro-3-isoquinolinecarbo–xamide	414-600-9	149182-72-9	Acute Tox. 4 * Aquatic Chronic 3	H302 H412	GHS07 Wng	H302 H412			
616-102-00-9	Mas reaksioni i: α-[3-(3-mercaptopropanoxycarbony–lamino)methylphenylaminocar–bonyl]-ω-[3-(3-mercaptopropan–oxycarbonylamino)methyl–phenylaminocarbonyloxy]-poly-(oxyethylene-co-oxypropylene); 1,2-(ose 1,3-)bis[α-(3-mercapto–propanoxycarbony–lamino)methylphenylaminocar–bonyl)-ω-oxy-poly(oxyethylene-co-oxypropylene)]-3-(or 2-)pro–panol; 1,2,3-tris[α-(3-mercaptopropan–oxycarbonyl-amino)methyl–phenylaminocarbonyl)-ω-oxy-poly-(oxyethylene-co-oxypropy–lene)]propane]	415-870-0	—	Skin Sens. 1 Aquatic Chronic 2	H317 H411	GHS07 GHS09 Wng	H317 H411			
616-103-00-4	(*S*,*S*)-*trans*-4-(acetylamino)-5,6-dihydro-6-methyl-7,7-dioxo-4*H*-thieno[2,3-b]thiopyran-2-sulfonamide	415-030-3	120298-38-6	Skin Sens. 1 Aquatic Acute 1 Aquatic Chronic 1	H317 H400 H410	GHS07 GHS09 Wng	H317 H410			

Numri Index	Identifikimi Nderkombetar i Kimikatit	Numri EC	Numri CAS	Klasifikimi		Etiketimi			Limitet specifike te Perqendrimit, Faktoret-SH/M	Shënim
				Klas rreziku dhe Kodi/et i/e kategorise	Kodi i Deklarates se Rrezikut	Kodi/et i/e Fjales/ve Sinjalizuese, Piktogrami	Kodi i Deklarates se Rrezikut	Kodi/et shtese i/te Deklarates se Rrezikut		
616-104-00-X	benalaxyl (ISO); methyl *N*-(2,6-dimethylphenyl)-*N*-(phenylacetyl)-DL-alaninate	275-728-7	71626-11-4	Aquatic Acute 1 Aquatic Chronic 1	H400 H410	GHS09 Wng	H410			
616-105-00-5	chlorotoluron (ISO); 3-(3-chloro-*p*-tolyl)-1,1-dimethylurea	239-592-2	15545-48-9	Carc. 2 Repr. 2 Aquatic Acute 1 Aquatic Chronic 1	H351 H361d *** H400 H410	GHS08 GHS09 Wng	H351 H361d *** H410			
616-106-00-0	phenmedipham (ISO); methyl 3-(3-methylcarbaniloy–loxy)carbanilate	237-199-0	13684-63-4	Aquatic Acute 1 Aquatic Chronic 1	H400 H410	GHS09 Wng	H410			
616-107-00-6	cinidon ethyl (ISO); ethyl (*Z*)-2-chloro-3-[2-chloro-5-(cyclohex-1-ene-1,2-dicarboxi–mido)phenyl]acrylate	—	142891-20-1	Carc. 2 Skin Sens. 1 Aquatic Acute 1 Aquatic Chronic 1	H351 H317 H400 H410	GHS08 GHS07 GHS09 Wng	H351 H317 H410			
616-108-00-1	iodosulfuron-methyl-sodium; sodium ({[5-iodo-2-(methoxy–carbonyl)phenyl]sulfonyl}carba–moyl)(4-methoxy-6-methyl-1,3,5-triazin-2-yl)azanide	—	144550-36-7	Aquatic Acute 1 Aquatic Chronic 1	H400 H410	GHS09 Wng	H410			
616-109-00-7	sulfosulfuron (ISO); 1-(4,6-dimethoxypyrimidin-2-yl)-3-(2-ethylsulfonylimid–azo[1,2-a]pyridin-3-yl)sul–fonylurea	—	141776-32-1	Aquatic Acute 1 Aquatic Chronic 1	H400 H410	GHS09 Wng	H410			

Numri Index	Identifikimi Nderkombetar i Kimikatit	Numri EC	Numri CAS	Klasifikimi		Etiketimi			Limitet specifike te Perqendrimit, Faktoret-SH/M	Shënim
				Klas rreziku dhe Kodi/et i/e kategorise)	Kodi i Deklarates se Rrezikut	Kodi/et i/e Fjales/ve Sinjalizuese, Piktogrami	Kodi i Deklarates se Rrezikut	Kodi/et shtese i/te Deklarates se Rrezikut		
616-110-00-2	cyclanilide (ISO); 1-(2,4-dichloroanilinocar-bonyl)cyclopropanecarboxylic acid	419-150-7	113136-77-9	Acute Tox. 4 * Aquatic Chronic 2	H302 H411	GHS07 GHS09 Wng	H302 H411			
616-111-00-8	fenhexamid (ISO); *N*-(2,3-dichlor-4-hydroxyp-henyl)-1-methylcyclohexancar-boxamid	422-530-5	126833-17-8	Aquatic Chronic 2	H411	GHS09	H411			
616-112-00-3	oxasulfuron (ISO); oxetan-3-yl 2-[(4,6-dimethyl-pyrimidin-2-yl)-carbamoylsulfa-moyl]benzoate	—	144651-06-9	STOT RE 2 * Aquatic Acute 1 Aquatic Chronic 1	H373 ** H400 H410	GHS08 GHS09 Wng	H373 ** H410			
616-113-00-9	desmedipham (ISO); ethyl 3-phenylcarbamoyloxyp-henylcarbamate	237-198-5	13684-56-5	Aquatic Acute 1 Aquatic Chronic 1	H400 H410	GHS09 Wng	H410		M=10	
616-114-00-4	dodecanamide, *N*,*N*'-(9,9',10,10'-tetrahydro-9,9',10,10'-tetraoxo(1,1'-bianthracene)-4,4'-diyl)bis-	418-010-2	136897-58-0	Aquatic Chronic 4	H413	—	H413			
616-115-00-X	*N*-(3-acetyl-2-hydroxyphenyl)-4-(4-phenylbutoxy)benzamide	416-150-9	136450-06-1	Aquatic Chronic 4	H413	—	H413			
616-116-00-5	*N*-(4-dimethylaminopyridinium)-3-methoxy-4-(1-methyl-5-nitroindol-3-ylmethyl)-*N*-(*o*-tolylsulfonyl)benzamidate	416-790-9	143052-96-4	Aquatic Chronic 4	H413	—	H413			
616-117-00-0	*N*-[2-(3-acetyl-5-nitrothiophen-2-ylazo)-5-diethylaminophe-nyl]acetamide	416-860-9	777891-21-1	Repr. 2 Skin Sens. 1 Aquatic Acute 1 Aquatic Chronic 1	H361f *** H317 H400 H410	GHS08 GHS09 Wng	H361f *** H317 H410			

Numri Index	Identifikimi Nderkombetar i Kimikatit	Numri EC	Numri CAS	Klasifikimi		Etiketimi			Limitet specifike te Perqendrimit, Faktoret-SH/M	Shënim
				Klas rreziku dhe Kodi/et i/e kategorise	Kodi i Deklarates se Rrezikut	Kodi/et i/e Fjales/ve Sinjalizuese, Piktogrami	Kodi i Deklarates se Rrezikut	Kodi/et shtese i/te Deklarates se Rrezikut		
616-118-00-6	*N*-(2',6'-dimethylphenyl)-2-piperidinecarboxamide hydro–chloride	417-950-0	65797-42-4	Acute Tox. 4 * Aquatic Chronic 3	H302 H412	GHS07 Wng	H302 H412			
616-119-00-1	2-(1-butyl-3,5-dioxo-2-phenyl-(1,2,4)-triazolidin-4-yl)-4,4-dimethyl-3-oxo-*N*-(2-methoxy-5-(2-(dodecyl-1-sulfonyl))pro–pionylamino)-phenyl)-pent–anamide	418-060-5	118020-93-2	Aquatic Chronic 4	H413	—	H413			
616-120-00-7	Mas reaksioni i: *N*-(3-dimethyl–amino-4-methyl-phenyl)-benzamide; *N*-(3-dimethylamino-2-methyl-phenyl)-benzamide; *N*-(3-dimethylamino-3-methyl-phenyl)-benzamide	420-600-1	—	STOT RE 2 * Aquatic Chronic 2	H373 ** H411	GHS08 GHS09 Wng	H373 ** H411			
616-121-00-2	2,4-dihydroxy-*N*-(2-methoxyp–henyl)benzamide	419-090-1	129205-19-2	Skin Sens. 1 Aquatic Chronic 2	H317 H411	GHS07 GHS09 Wng	H317 H411			
616-122-00-8	methylneodecanamide	414-460-9	105726-67-8	Acute Tox. 4 *	H302	GHS07 Wng	H302			
616-123-00-3	*N*-[3-[[4-(diethylamino)-2-methylphenyl]imino]-6-oxo-1,4-cyclohexadienyl]acetamide	414-740-0	96141-86-5	Aquatic Acute 1 Aquatic Chronic 1	H400 H410	GHS09 Wng	H410			

Numri Index	Identifikimi Nderkombetar i Kimikatit	Numri EC	Numri CAS	Klasifikimi		Etiketimi			Limitet specifike te Perqendrimit, Faktoret-SH/M	Shënim
				Klas rreziku dhe Kodi/et i/e kategorise	Kodi i Deklarates se Rrezikut	Kodi/et i/e Fjales/ve Sinjalizuese, Piktogrami	Kodi i Deklarates se Rrezikut	Kodi/et shtese i/te Deklarates se Rrezikut		
616-124-00-9	lithium bis(trifluoromethylsulfo–nyl)imide	415-300-0	90076-65-6	Acute Tox. 3 * Acute Tox. 3 * STOT RE 2 * Skin Corr. 1B Aquatic Chronic 3	H311 H301 H373** H314 H412	GHS06 GHS05 GHS08 Dgr	H311 H301 H373** H314 H412			
616-125-00-4	3-cyano-*N*-(1,1-dimethyl–ethyl)dherosta-3,5-diene-17-β-carboxamide	415-730-9	151338-11-3	Aquatic Acute 1 Aquatic Chronic 1	H400 H410	GHS09 Wng	410			
616-126-00-X	1-methyl-4-nitro-3-propyl-1*H*-pyrazole-5-carboxamide	423-960-6	139756-01-7	Acute Tox. 4 * STOT RE 2 * Aquatic Chronic 3	H302 H373** H412	GHS08 GHS07 Wng	H302 H373** H412			
616-127-00-5	Mas reaksioni i: *N*,*N'*-Ethane-1,2-diylbis(decanamide); 12-Hydroxy-*N*-[2-[1-oxyde–cyl)amino]ethyl]octadecan–amide; *N*,*N'*-Ethane-1,2-diylbis(12-hydroxyoctadecanamide)	430-050-2	—	Skin Sens. 1 Aquatic Chronic 2	H317 H411	GHS07 GHS09 Wng	H317 H411			
616-128-00-0	*N*-(2-(1-allyl-4,5-dicyanoi–midazol-2-ylazo)-5-(dipropy–lamino)phenyl)-acetamide	417-530-7	123590-00-1	Aquatic Chronic 4	H413	—	H413			
616-129-00-6	*N*,*N'*-bis(2,2,6,6-tetramethyl-4-piperidyl)isophthalamide	419-710-0	42774-15-2	Acute Tox. 4 * Eye Irrit. 2	H302 H319	GHS07 Wng	H302 H319			
616-130-00-1	*N*-(3-(2-(4,4-dimethyl-2,5-dioxo-imidazolin-1-yl)-4,4-dimethyl-3-oxo-pentanoylamino)-4-methoxy-phenyl)-octadec–anamide	421-780-2	150919-56-5	Aquatic Chronic 4	H413	—	H413			

Numri Index	Identifikimi Nderkombetar i Kimikatit	Numri EC	Numri CAS	Klasifikimi		Etiketimi			Limitet specifike te Perqendrimit, Faktoret-SH/M	Shënim
				Klas rreziku dhe Kodi/et i/e kategorise	Kodi i Deklarates se Rrezikut	Kodi/et i/e Fjales/ve Sinjalizuese, Piktogrami	Kodi i Deklarates se Rrezikut	Kodi/et shtese i/te Deklarates se Rrezikut		
616-131-00-7	1-aminocyclopentanecarbo–xamide	422-950-9	17193-28-1	STOT RE 1 Acute Tox. 4 * Eye Dam. 1	H372** H302 H318	GHS05 GHS08 GHS07 Dgr	H372** H302 H318			
616-132-00-2	*N*-[4-(4-cyano-2-furfurylidene-2,5-dihydro-5-oxo-3-furyl)phe–nyl]butane-1-sulfonamide	423-250-6	130016-98-7	Aquatic Acute 1 Aquatic Chronic 1	H400 H410	GHS09 Wng	H410			
616-133-00-8	*N*-cyclohexyl-*S*,*S*-dioxo–benzo[*b*]tiophene-2-carboxamide	423-990-1	149118-66-1	Acute Tox. 4 * Eye Dam. 1 Aquatic Acute 1 Aquatic Chronic 1	H302 H318 H400 H410	GHS05 GHS07 GHS09 Dgr	H302 H318 H410			
616-134-00-3	3,3'-bis(dioctyloxyphosphino–thioylthio)-*N*,*N'*-oxybis(methyl–ene)dipropionamide	401-820-5	793710-14-2	Aquatic Chronic 3	H412	—	H412			
616-135-00-9	(3*S*,4a*S*,8a*S*)-2-[(2*R*,3*S*)-3-amino-2-hydroxy-4-phenylbutyl]-*N*-tert-butyldecahy–droisoquinoline-3-carboxamide	430-230-0	136522-17-3	Acute Tox. 4 * Aquatic Chronic 3	H302 H412	GHS07 Wng	H302 H412			
616-136-00-4	Produkte reaksioni te coco-alkyldiethanolamides dhe coco–alkylmonoglycerides dhe molybdenumtrioxide (1.75-2.2: 0.75-1.0:0.1-1.1)	430-380-7	—	Aquatic Chronic 2	H411	GHS09	H411			
616-137-00-X	4-dichloroacetyl-1-oxa-4-azaspiro[4.5]decane	401-130-4	71526-07-3	Skin Sens. 1 Aquatic Chronic 2	H317 H411	GHS07 GHS09 Wng	H317 H411			

Numri Index	Identifikimi Nderkombetar i Kimikatit	Numri EC	Numri CAS	Klasifikimi		Etiketimi			Limitet specifike te Perqendrimit, Faktoret-SH/M	Shënim
				Klas rreziku dhe Kodi/et i/e kategorise	Kodi i Deklarates se Rrezikut	Kodi/et i/e Fjales/ve Sinjalizuese, Piktogrami	Kodi i Deklarates se Rrezikut	Kodi/et shtese i/te Deklarates se Rrezikut		
616-138-00-5	benzoic acid, *N*-*tert*-butyl-*N'*-(4-chlorobenzoyl)hydrazide	431-600-4	112226-61-6	Skin Sens. 1 Aquatic Chronic 2	H317 H411	GHS07 GHS09 Wng	H317 H411			
616-139-00-0	(3*S*, 4a*S*, 8a*S*)-*N*-*tert*-butylde-cahydro-3-isoquinolinecarbo-xamide	420-380-5	136465-81-1	Acute Tox. 4 * Eye Dam. 1 Aquatic Chronic 3	H302 H318 H412	GHS05 GHS07 Dgr	H302 H318 H412			
616-140-00-6	*N*,*N''*-(methylenedi-4,1-pheny-lene)bis[*N'*-(4-methylphe-nyl)urea]	429-380-1	133336-92-2	Skin Sens. 1 Aquatic Chronic 4	H317 H413	GHS07 Wng	H317 H413			
616-141-00-1	zoxamide (ISO); (*RS*)-3,5-dichloro-*N*-(3-chloro-1-ethyl-1-methyl-2-oxopropyl)-*p*-toluamide	—	156052-68-5	Skin Sens. 1 Aquatic Acute 1 Aquatic Chronic 1	H317 H400 H410	GHS07 GHS09 Wng	H317 H410		M=10	
616-142-00-7	1,3-Bis(vinylsulfonylaceta-mido)propane	428-350-3	93629-90-4	Muta. 2 Eye Dam. 1 Skin Sens. 1 Aquatic Chronic 3	H341 H318 H317 H412	GHS08 GHS05 GHS07 Dgr	H341 H318 H317 H412			
616-143-00-2	*N*,*N'*-dihexadecyl-*N*,*N'*-bis(2-hydroxyethyl)propanediamide	422-560-9	149591-38-8	Repr. 2 Eye Irrit. 2 Aquatic Chronic 4	H361f *** H319 H413	GHS08 Wng	H361f *** H319 H413			
616-144-00-8	3,4-dichloro-*N*-[5-chloro-4-[2-[4-dodecyloxyphenylsulfo-nyl]butyramido]-2-hydroxyphe-nyl]benzamide	431-130-1	—	Aquatic Chronic 4	H413	—	H413			

Numri Index	Identifikimi Nderkombetar i Kimikatit	Numri EC	Numri CAS	Klasifikimi		Etiketimi			Limitet specifike te Perqendrimit, Faktoret-SH/M	Shënim
				Klas rreziku dhe Kodi/et i/e kategorise	Kodi i Deklarates se Rrezikut	Kodi/et i/e Fjales/ve Sinjalizuese, Piktogrami	Kodi i Deklarates se Rrezikut	Kodi/et shtese i/te Deklarates se Rrezikut		
616-145-00-3	pethoxamide (ISO); 2-chloro-*N*-(2-ethoxyethyl)-*N*-(2-methyl-1-phenylprop-1-enyl)acetamide	—	106700-29-2	Acute Tox. 4 * Skin Sens. 1 Aquatic Acute 1 Aquatic Chronic 1	H302 H317 H400 H410	GHS07 GHS09 Wng	H302 H317 H410		M=100	
616-146-00-9	*N*-(2-methoxy-5-octadecanoy–laminophenyl)-2-(3-benzyl-2,5-dioxoimidazolidin-1-yl)-4,4-dimethyl-3-oxopentanoic acidamide	431-330-7	142776-95-2	Aquatic Chronic 4	H413	—	H413			
616-147-00-4	1-methyl-4-(2-methyl-2*H*-tetrazol-5-yl)-1*H*-pyrazole-5-sulfonamide	424-160-1	139481-22-4	Acute Tox. 4 * Aquatic Chronic 3	H302 H412	GHS07 Wng	H302 H412			
616-148-00-X	*N*-[6,9-dihydro-9-[[2-hydroxy-1-(hydroxymethyl)ethoxy]methyl]-6-oxo-1*H*-purin-2-yl]acetamide	424-550-1	84245-12-5	Carc. 1B Muta. 1B Repr. 1B	H350 H340 H360FD	GHS08 Dgr	H350 H340 H360FD			
616-150-00-0	(2*R*, 3*S*)-*N*-(3-amino-2-hydroxy-4-phenylbutyl)-*N*-isobutyl-4-nitrobenzenesulfonamide hydro–chloride	425-260-6	—	STOT RE 2 * Eye Dam. 1 Skin Sens. 1 Aquatic Chronic 2	H373** H318 H317 H411	GHS05 GHS08 GHS07 GHS09 Dgr	H373** H318 H317 H411			
616-151-00-6	*N*-(2-amino-4,6-dichloropyri–midin-5-yl)formamide	425-650-6	171887-03-9	Acute Tox. 4 * Eye Dam. 1 Skin Sens. 1 Aquatic Chronic 3	H302 H318 H317 H412	GHS05 GHS07 Dgr	H302 H318 H317 H412			
616-152-00-1	4-(4-fluorophenyl)-2-(2-methyl-1-oxopropyl)-4-oxo-3,*N*-diphe–nylbutanamide	425-850-3	125971-96-2	Aquatic Chronic 4	H413	—	H413			
616-153-00-7	4-methyl-3-oxo-*N*-phenyl-2-(phenylmethylene)pentanamide	425-860-8	125971-57-5	Skin Sens. 1 Aquatic Chronic 2	H317 H411	GHS07 GHS09 Wng	H317 H411			

Numri Index	Identifikimi Nderkombetar i Kimikatit	Numri EC	Numri CAS	Klasifikimi		Etiketimi			Limitet specifike te Perqendrimit, Faktoret-SH/M	Shënim
				Klas rreziku dhe Kodi/et i/e kategorise	Kodi i Deklarates se Rrezikut	Kodi/et i/e Fjales/ve Sinjalizuese, Piktogrami	Kodi i Deklarates se Rrezikut	Kodi/et shtese i/te Deklarates se Rrezikut		
616-154-00-2	3,4-dichloro-*N*-[5-chloro-4-[2-[4-(hexadecyloxy)phenylsulfo–nyl]butyramido]-2-hydroxyphe–nyl]benzamide	431-110-0	—	Aquatic Chronic 4	H413	—	H413			
616-155-00-8	*N*,*N*,*N'*,*N'*-tetracyclohexyl-1,3-benzenedicarboxamide	431-040-0	104560-40-9	Aquatic Acute 1 Aquatic Chronic 1	H400 H410	GHS09 Wng	H410			
616-156-00-3	6-(2-chloro-6-cyano-4-nitro–phenylazo)-4-methoxy-3-[*N*-(methoxycarbonylmethyl)-*N*-(1-methoxycarbonyle–thyl)amino]acetanilide	430-500-8	204277-61-2	Aquatic Chronic 4	H413	—	H413			
616-157-00-9	3-amino-4-hydroxy-*N*-(3-isopro–poxypropyl)benzenesulfonamide hydrochloride	427-780-9	114565-70-7	Acute Tox. 4 * Eye Dam. 1 Aquatic Acute 1 Aquatic Chronic 1	H302 H318 H400 H410	GHS05 GHS07 GHS09 Dgr	H302 H318 H410			
616-158-00-4	*N*-[4-cyano-3-trifluoromethyl–phenyl]methacrylamide	427-880-2	90357-53-2	STOT RE 2 * Aquatic Chronic 2	H373** H411	GHS08 GHS09 Wng	H373** H411			
616-160-00-5	2,2'-azobis[*N*-(2-hydroxyethyl)-2-methylpropionamide]	429-090-3	61551-69-7	Skin Sens. 1 Aquatic Chronic 3	H317 H412	GHS07 Wng	H317 H412			
616-161-00-0	2,4-dichloro-5-hydroxyacet–anilide	429-110-0	67669-19-6	Aquatic Chronic 3	H412	—	H412			
616-162-00-6	isostearic acid monoisopropan–olamide	431-540-9	—	Skin Irrit. 2 Aquatic Chronic 2	H315 H411	GHS07 GHS09 Wng	H315 H411			

Numri Index	Identifikimi Nderkombetar i Kimikatit	Numri EC	Numri CAS	Klasifikimi		Etiketimi			Limitet specifike te Perqendrimit, Faktoret-SH/M	Shënim
				Klas rreziku dhe Kodi/et i/e kategorise	Kodi i Deklarates se Rrezikut	Kodi/et i/e Fjales/ve Sinjalizuese, Piktogrami	Kodi i Deklarates se Rrezikut	Kodi/et shtese i/te Deklarates se Rrezikut		
616-163-00-1	4,4'-methylenebis[*N*-(4-chloro-phenyl)-3-hydroxynaphthalene-2-carboxamide]	430-350-3	192463-88-0	Aquatic Chronic 4	H413	—	H413			
616-164-00-7	dimoxystrobin (ISO); (*E*)-2-(methoxyimino)-*N*-methyl-2-[α-(2,5-xylyloxy)-*o*-tolyl]acetamide	—	149961-52-4	Carc. 2 Repr. 2 Acute Tox. 4 * Aquatic Acute 1 Aquatic Chronic 1	H351 H361d*** H332 H400 H410	GHS08 GHS07 GHS09 Wng	H351 H361d*** H332 H410		M=10	
616-165-00-2	beflubutamid (ISO); (*RS*)-*N*-benzyl-2-(α, α, α, 4-tetrafluoro-*m*-tolyoxy)butyramide	—	113614-08-7	Aquatic Acute 1 Aquatic Chronic 1	H400 H410	GHS09 Wng	H410		M=100	
616-166-00-8	cyazofamid (ISO); 4-chloro-2-cyano-*N*,*N*-dimethyl-5-*p*-tolylimidazole-1-sulfonamide	—	120116-88-3	Aquatic Acute 1 Aquatic Chronic 1	H400 H410	GHS09 Wng	H410		M=10	
616-167-00-3	*N*,*N*-dibutyl-(2,5-dihydro-5-thioxo-1*H*-tetrazol-1-yl)acetamide	418-290-6	168612-06-4	Eye Irrit. 2 Skin Sens. 1	H319 H317	GHS07 Wng	H319 H317			
616-168-00-9	1-dimethylcarbamoyl-4-(2-sulfonatoethyl)pyridinium	418-440-0	136997-71-2	Skin Sens. 1	H317	GHS07 Wng	H317			
616-169-00-4	4-[4-(2,2-dimethyl-propanamido)]phenylazo-3-(2-chloro-5-(2-(3-pentadecylphenoxy)butylamido)anilino)-1-(2,4,6-trichlorophenyl)-2-pyrazoline-5-one	420-220-4	92771-56-7	Skin Sens. 1 Aquatic Chronic 4	H317 H413	GHS07 Wng	H317 H413			
616-170-00-X	(2*R*)-2-amino-2-phenylacetamide	420-370-0	6485-67-2	Eye Irrit. 2 Skin Sens. 1	H319 H317	GHS07 Wng	H319 H317			

Numri Index	Identifikimi Nderkombetar i Kimikatit	Numri EC	Numri CAS	Klasifikimi		Etiketimi			Limitet specifike te Perqendrimit, Faktoret-SH/M	Shënim
				Klas rreziku dhe Kodi/et i/e kategorise	Kodi i Deklarates se Rrezikut	Kodi/et i/e Fjales/ve Sinjalizuese, Piktogrami	Kodi i Deklarates se Rrezikut	Kodi/et shtese i/te Deklarates se Rrezikut		
616-171-00-5	2-(para-chlorophenyl)glyci–neamide	420-830-0	102333-75-5	Eye Dam. 1 Skin Sens. 1	H318 H317	GHS05 GHS07 Dgr	H318 H317			
616-172-00-0	*N*-(2,2,6,6-tetramethyl-1-oxylpi–peridin-4-yl)acetamide; (4-acetamido-2,2,6,6-tetra–methyl-1-piperidinyl)oxidanyl	423-840-3	14691-89-5	Acute Tox. 4 *	H302	GHS07 Wng	H302			
616-174-00-1	2-butyl-1,3-diazaspiro[4.4]non-1-en-4-one hydrochloride	424-560-4	151257-01-1	Acute Tox. 4 * Eye Irrit. 2	H302 H319	GHS07 Wng	H302 H319			
616-175-00-7	2-(2-hexyldecyloxy)benzamide	431-230-3	202483-62-3	Aquatic Chronic 4	H413	—	H413			
616-176-00-2	3-*N*,*N*-bis(methoxyethyl)aminoa–cetanilide	432-530-7	24294-01-7	Acute Tox. 4 * Aquatic Chronic 3	H302 H412	GHS07 Wng	H302 H412			
616-177-00-8	(3-(4-(2-(butyl-(4-methylphe–nylsulfonyl)amino)phenylthio)-5-oxo-1-(2,4,6-trichlorophenyl)-4,5-dihydro-1*H*-pyrazole-3-ylamino)-4-chlorophenyl)tetra–decanamide; *N*-[3-({]4-[}(2-{]butyl[}(4-methylphenyl)sulfo–nyl{]amino[}phenyl)thio{]-5-oxo-1-(2,4,6-trichlorophenyl)-4,5-dihydro-1H-pyrazol-3-yl[}amino)-4-chlorophenyl]tetra–decanamide	432-970-1	217324-98-6	Aquatic Chronic 4	H413	—	H413			
616-178-00-3	*N*-(5-(bis(2-methoxye–thyl)amino)-2-((2-cyano-4,6-dinitrophenyl)-azo)phe–nyl)acetamide	434-500-9	52583-35-4	Aquatic Chronic 4	H413	—	H413			

Numri Index	Identifikimi Nderkombetar i Kimikatit	Numri EC	Numri CAS	Klasifikimi		Etiketimi			Limitet specifike te Perqendrimit, Faktoret-SH/M	Shënim
				Klas rreziku dhe Kodi/et i/e kategorise	Kodi i Deklarates se Rrezikut	Kodi/et i/e Fjales/ve Sinjalizuese, Piktogrami	Kodi i Deklarates se Rrezikut	Kodi/et shtese i/te Deklarates se Rrezikut		
616-179-00-9	2-chloro-*N*-(4-methylphe–nyl)acetamide	435-170-9	16634-82-5	Eye Dam. 1 Skin Sens. 1 Aquatic Acute 1 Aquatic Chronic 1	H318 H317 H400 H410	GHS05 GHS07 GHS09 Dgr	H318 H317 H410			
616-180-00-4	*N*,*N*-(dimethylamino)thioace–tamide hydrochloride	435-470-1	27366-72-9	Repr. 1B Aquatic Acute 1 Aquatic Chronic 1	H360D*** H400 H410	GHS08 GHS09 Dgr	H360D*** H410			
616-181-00-X	4'-methyldodecane-1-sulfon–anilide	435-490-9	17417-32-2	Aquatic Acute 1 Aquatic Chronic 1	H400 H410	GHS09 Wng	H410			
616-182-00-5	*N*'-(1,3-dimethylbutylidene)-3-hydroxy-2-naphthohydrazide	435-860-1	214417-91-1	Skin Sens. 1 Aquatic Chronic 2	H317 H411	GHS07 GHS09 Wng	H317 H411			
616-183-00-0	*N*-dodecyl-4-methoxybenzamide	442-340-6	1854-15-5	Aquatic Chronic 4	H413	—	H413			
616-184-00-6	3-methyl-*N*-(5,8,13,14-tetrahydro-5,8,14-trioxon–aphth[2,3-c]acridin-6-yl)ben–zamide	442-560-2	105043-55-8	Aquatic Chronic 4	H413	—	H413			
616-186-00-7	*N*,*N*'-(2-chloro-1,4-pheny–lene)bis(3-oxobutaneamide)	443-010-4	53641-10-4	Aquatic Chronic 3	H412	—	H412			
616-188-00-8	2-(5,5-dimethyl-2,4-dioxoo–xazolidin-3-yl)-4,4-dimethyl-3-oxo-*N*-(2-methoxy-5-octadec–anoylaminophenyl)pentanoic acid amide	443-980-9	221215-20-9	Skin Sens. 1 Aquatic Chronic 4	H317 H413	GHS07 Wng	H317 H413			
616-189-00-3	*N*-[5-(bis-(2-methoxy-ethyl)-amino]-2-(6-bromo-2-methyl-1,3-dioxo-2,3-dihydro-1*H*-isoindol-5-ylazo)-phenyl]acetamide	444-780-4	452962-97-9	Aquatic Chronic 4	H413	—	H413			
616-190-00-9	*N*-decyl-4-nitrobenzamide	445-880-0	64026-19-3	Aquatic Chronic 4	H413	—	H413			

Numri Index	Identifikimi Nderkombetar i Kimikatit	Numri EC	Numri CAS	Klasifikimi		Etiketimi			Limitet specifike te Perqendrimit, Faktoret-SH/M	Shënim
				Klas rreziku dhe Kodi/et i/e kategorise	Kodi i Deklarates se Rrezikut	Kodi/et i/e Fjales/ve Sinjalizuese, Piktogrami	Kodi i Deklarates se Rrezikut	Kodi/et shtese i/te Deklarates se Rrezikut		
616-191-00-4	2-ethyl-*N*-methyl-*N*-(3-methyl–phenyl)butanamide	446-190-2	406488-30-0	Acute Tox. 4 * Eye Irrit. 2 Skin Irrit. 2 Skin Sens. 1 Aquatic Chronic 2	H302 H319 H315 H317 H411	GHS07 GHS09 Wng	H302 H319 H315 H317 H411			
616-192-00-X	2-[2-(3-butoxypropyl)-1,1-dioxo-1,2,4-benzothiadiazin-3-yl]-5'-*tert*-butyl-2-(5,5-dimethyl-2,4-dioxo-1,3-oxazolidin-3-yl)-2'-[(2-ethylhexyl)thio]acetanilide	448-060-0	727678-39-9	Aquatic Chronic 4	H413	—	H413			
616-193-00-5	*N*-[2-(2-butyl-4,6-dicyano-1,3-dioxo-2,3-dihydro-1*H*-isoindol-5-ylazo)-5-diethylamino-phenyl]acetamide	449-940-7	368450-39-9	Aquatic Chronic 4	H413	—	H413			
616-194-00-0	2,2-diethoxy-*N*,*N*-dimethyl–acetamide	449-950-1	34640-92-1	Eye Irrit. 2	H319	GHS07 Wng	H319			
616-196-00-1	kriprë disodium e 1-hydroxy-4-(β-(4-(1-hydroxy-3,6-disulfo-8-acetylamino-2-naphthy–lazo)phenoxy)ethoxy)-*N*-dodecyl-2-naphthamide	419-990-4	—	Aquatic Acute 1 Aquatic Chronic 1	H400 H410	GHS09 Wng	H410			
616-197-00-7	Mas reaksioni i: potassium *N*-[3-(dimethyl–oxidoamino)propyl]-1,1,2,2,3,3,4,4,5,5,6,6,7,7,8,8,8-heptadecafluorooctane sulfon–amidate; *N*-[3-(dimethyl–oxidoamino)propyl]-1,1,2,2,3,3,4,4,5,5,6,6,7,7,8,8,8-heptadecafluorooctane sulfonamide	422-500-1	—	STOT RE 2 *	H373**	GHS08 Wng	H373**			

Numri Index	Identifikimi Nderkombetar i Kimikatit	Numri EC	Numri CAS	Klasifikimi		Etiketimi			Limitet specifike te Perqendrimit, Faktoret-SH/M	Shënim
				Klas rreziku dhe Kodi/et i/e kategorise	Kodi i Deklarates se Rrezikut	Kodi/et i/e Fjales/ve Sinjalizuese, Piktogrami	Kodi i Deklarates se Rrezikut	Kodi/et shtese i/te Deklarates se Rrezikut		
616-198-00-2	1,3-bis[12-hydroxy-octade–camide-*N*-methylene]-benzene	423-300-7	—	Skin Sens. 1 Aquatic Chronic 4	H317 H413	GHS07 Wng	H317 H413			
616-200-00-1	Mas reaksioni i: N,N'-ethane-1,2-diylbis(hexanamide) dhe 12-hydroxy-N-[2-[(1-oxyhexyl)amino]ethyl]octadec–anamide dhe N,N'-ethane-1,2-diylbis(12-hydroxyoctadecan amide)	432-430-3		Aquatic Chronic 4	H413		H413			
616-201-00-7	12-hydroxyoctadecanoic acid, produkte reaksoni me 1,3-benzenedimethanamine dhe hexamethylenediamine	432-840-2	220926-97-6	Acute Tox. 4 * Aquatic Chronic 4	H332 H413	GHS07 Wng	H332 H413			
616-202-00-2	Mas reaksioni i: 2,2'-[(3,3'-dichloro[1,1'-biphenyl]-4,4'-diyl)bis(azo)]bis[*N*-(2,4-dimethylphenyl)]-3-oxo-butanamide; 2-[[3,3'-dichloro-4'-[[1[[(2,4-dimethylphenyl)amino]car–bonyl]-2-oxopropyl]azo][1,1'-biphenyl]-4-yl]azo]-*N*-(2-methylphenyl)-3-oxo-butanamide; 2-[[3,3'-dichloro-4'-[[1[[(2,4-dimethylphenyl)amino]car–bonyl]-2-oxopropyl]azo][1,1'-biphenyl]-4-yl]azo]-*N*-(2-carbo–xylphenyl)-3-oxo-butanamide	434-330-5	—	Carc. 2 Skin Sens. 1 Aquatic Chronic 4	H351 H317 H413	GHS08 GHS07 Wng	H351 H317 H413			

Numri Index	Identifikimi Nderkombetar i Kimikatit	Numri EC	Numri CAS	Klasifikimi		Etiketimi			Limitet specifike te Perqendrimit, Faktoret-SH/M	Shënim
				Klas rreziku dhe Kodi/et i/e kategorise	Kodi i Deklarates se Rrezikut	Kodi/et i/e Fjales/ve Sinjalizuese, Piktogrami	Kodi i Deklarates se Rrezikut	Kodi/et shtese i/te Deklarates se Rrezikut		
616-203-00-8	Mas reaksioni i: *N*-[5-[bis-(2-methoxyethyl)amino]-2-(2-butyl-4,6-dicyano-1,3-dioxo-2,3-dihydro-1*H*-isoindol-5-yl-azo)phenyl]acetamide; *N*-[2-(2-butyl-4,6-dicyano-1,3-dioxo-2,3-dihydro-1*H*-isoindol-5-ylazo)5-diethylaminophe–nyl]acetamide	442-280-0	—	Aquatic Chronic 4	H413	—	H413			
616-204-00-3	*N*,*N*"-(methylenedi-4,1-pheny–lene)bis[*N*'-octylurea]	451-060-3	122886-55-9	Aquatic Chronic 4	H413	—	H413			
616-205-00-9	Metazachlor (ISO); 2-chloro-N-(2,6-dimethyl–phenyl)-N-(1H-pyrazol-1-ylme–thyl)acetamide	266-583-0	67129-08-2	Skin Sens. 1B Carc. 2 Aquatic Acute 1 Aquatic Chronic 1	H317 H351 H400 H410	GHS07 GHS08 GHS09 Wng	H317 H351 H410		M = 100 M = 100	
616-206-00-4	flufenoxuron (ISO); 1-(4-(2-cloro-α,α,α-p-trifluor–otolyloxy)-2-fluorophenyl)-3-(2,6-difluorobenzolyl)urea	417-680-3	101463-69-8	Lact. Aquatic Acute 1 Aquatic Chronic 1	H362 H400 H410	GHS09 Wng	H362 H410		M = 10 000 M = 10 000	
616-207-00-X	polyhexamethylene biguanide hydrochloride		27083-27-8 or 32289-58-0	Carc. 2 Acute Tox. 4 STOT RE 1 Eye Dam. 1 Skin Sens. 1B Aquatic Acute 1 Aquatic Chronic 1	H351 H302 H372 (respiratory tract) (inha–lation) H318 H317 H400 H410	GHS05 GHS07 GHS08 GHS09 Dgr	H351 H302 H372 (respiratory tract) (inha–lation) H318 H317 H410		M = 10 M = 10	

Numri Index	Identifikimi Nderkombetar i Kimikatit	Numri EC	Numri CAS	Klasifikimi		Etiketimi			Limitet specifike te Perqendrimit, Faktoret-SH/M	Shënim
				Klas rreziku dhe Kodi/et i/e kategorise	Kodi i Deklarates se Rrezikut	Kodi/et i/e Fjales/ve Sinjalizuese, Piktogrami	Kodi i Deklarates se Rrezikut	Kodi/et shtese i/te Deklarates se Rrezikut		
616-208-00-5	N-ethyl-2-pyrrolidone; 1-ethylpyrrolidin-2-one	220-250-6	2687-91-4	Repr. 1B	H360D	GHS08 Dgr	H360D			
616-209-00-0	amidosulfuron (ISO); 3-(4,6-dimethoxypyrimidin-2-yl)-1-((N-methyl-N-methylsul–fonylamino)sulfonyl)urea	407-380-0	120923-37-7	Aquatic Acute 1 Aquatic Chronic 1	H400 H410	GHS09 Wng	H410		M = 100 M = 100	
616-210-00-6	tebufenpyrad (ISO); N-(4-tertbutylbenzyl)-4-chloro-3-ethyl-1-methyl-1Hpyrazole-5-carboxamide		119168-77-3	Acute Tox. 3 Acute Tox. 4 STOT RE 2 Skin Sens. 1B Aquatic Acute 1 Aquatic Chronic 1	H301 H332 H373 (gastro-intestinal tract) (Oral) H317 H400 H410	GHS06 GHS08 GHS09 Dgr	H301 H332 H373 (gastro-intestinal tract) (Oral) H317 H410		M = 10 M = 10	
616-211-00-1	proquinazid (ISO); 6-iodo-2-propoxy-3-propylqui–nazolin-4(3H)-one		189278-12-4	Carc. 2 Aquatic Acute 1 Aquatic Chronic 1	H351 H400 H410	GHS08 GHS09 Wng	H351 H410		M = 1 M = 10	
616-212-00-7	3-iodo-2-propynyl butylcar–bamate; 3-iodoprop-2-yn-1-yl butylcarbamate	259-627-5	55406-53-6	Acute Tox. 3 Acute Tox. 4 STOT RE 1 Eye Dam. 1 Skin Sens. 1 Aquatic Acute 1 Aquatic Chronic 1	H331 H302 H372 (larynx) H318 H317 H400 H410	GHS06 GHS08 GHS05 GHS09 Dgr	H331 H302 H372 (larynx) H318 H317 H410		M = 10 M = 1	
617-001-00-2	di-*tert*-butyl peroxide	203-733-6	110-05-4	Org. Perox. E Flam. Liq. 2 Muta. 2	H242 H225 H341	GHS02 GHS08 Dgr	H242 H225 H341			

Numri Index	Identifikimi Nderkombetar i Kimikatit	Numri EC	Numri CAS	Klasifikimi		Etiketimi			Limitet specifike te Perqendrimit, Faktoret-SH/M	Shënim
				Klas rreziku dhe Kodi/et i/e kategorise	Kodi i Deklarates se Rrezikut	Kodi/et i/e Fjales/ve Sinjalizuese, Piktogrami	Kodi i Deklarates se Rrezikut	Kodi/et shtese i/te Deklarates se Rrezikut		
617-002-00-8	α, α-dimethylbenzyl hydroper–oxide; cumene hydroperoxide	201-254-7	80-15-9	Org. Perox. E Acute Tox. 3 * Acute Tox. 4 * Acute Tox. 4 * STOT RE 2 * Skin Corr. 1B Aquatic Chronic 2	H242 H331 H312 H302 H373 ** H314 H411	GHS02 GHS06 GHS08 GHS05 GHS09 Dgr	H242 H331 H312 H302 H373 ** H314 H411		Skin Corr. 1B; H314: C≥ 10% Skin Irrit. 2; H315: 3% ≤ C < 10% Eye Dam. 1; H318: 3% ≤ C < 10% Eye Irrit. 2; H319: 1% ≤ < 3% STOT SE 3; H335: C < 10%	
617-003-00-3	dilauroyl peroxide	203-326-3	105-74-8	Org. Perox. D	H242	GHS02 Dgr	H242			
617-004-00-9	1,2,3,4-tetrahydro-1-naphthyl hydroperoxide	212-230-0	771-29-9	Org. Perox. D Acute Tox. 4 * Skin Corr. 1B Aquatic Acute 1 Aquatic Chronic 1	H242 H302 H314 H400 H410	GHS02 GHS05 GHS07 GHS09 Dgr	H242 H302 H314 H410		STOT SE 3; H335: C ≥ 5%	
617-006-00-X	bis(α, α-dimethylbenzyl) peroxide	201-279-3	80-43-3	Org. Perox. F Eye Irrit. 2 Skin Irrit. 2 Aquatic Chronic 2	H242 H319 H315 H411	GHS02 GHS07 GHS09 Wng	H242 H319 H315 H411			
617-007-00-5	*tert*-butyl α, α-dimethylbenzyl peroxide	222-389-8	3457-61-2	Org. Perox. E Skin Irrit. 2 Aquatic Chronic 2	H242 H315 H411	GHS02 GHS07 GHS09 Wng	H242 H315 H411			
617-008-00-0	dibenzoyl peroxide; benzoyl peroxide	202-327-6	94-36-0	Org. Perox. B Eye Irrit. 2 Skin Sens. 1	H241 H319 H317	GHS01 GHS02 GHS07 Dgr	H241 H319 H317			

Numri Index	Identifikimi Nderkombetar i Kimikatit	Numri EC	Numri CAS	Klasifikimi		Etiketimi			Limitet specifike te Perqendrimit, Faktoret-SH/M	Shënim
				Klas rreziku dhe Kodi/et i/e kategorise	Kodi i Deklarates se Rrezikut	Kodi/et i/e Fjales/ve Sinjalizuese, Piktogrami	Kodi i Deklarates se Rrezikut	Kodi/et shtese i/te Deklarates se Rrezikut		
617-010-00-1	1-hydroperoxycyclohexyl 1-hydroxycyclohexyl peroxide; [1] 1,1'-dioxybiscyclohexan-1-ol; [2] cyclohexylidene hydroperoxide; [3] cyclohexanone, peroxide [4]	201-091-1 [1] 219-306-2 [2] 220-279-4 [3] 235-527-7 [4]	78-18-2 [1] 2407-94-5 [2] 2699-11-8 [3] 12262-58-7 [4]	Org. Perox. A Skin Corr. 1B Acute Tox. 4 *	H240 H314 H302	GHS01 GHS05 GHS07 Dgr	H240 H314 H302		STOT SE 3; H335: C ≥ 5 %	C
617-010-01-9	1-hydroperoxycyclohexyl 1-hydroxycyclohexyl peroxide; [1] 1,1'-dioxybiscyclohexan-1-ol; [2] cyclohexylidene hydroperoxide; [3] cyclohexanone, peroxide [4] [≤ 91 % solucion]	201-091-1 [1] 219-306-2 [2] 220-279-4 [3] 235-527-7 [4]	78-18-2 [1] 2407-94-5 [2] 2699-11-8 [3] 12262-58-7 [4]	Org. Perox. C Acute Tox. 4 * Skin Corr. 1B	H242 H302 H314	GHS02 GHS05 GHS07 Dgr	H242 H302 H314		STOT SE 3; H335: C ≥ 5 %	C T
617-012-00-2	8-*p*-menthyl hydroperoxide; *p*-menthane hydroperoxide	201-281-4	80-47-7	Org. Perox. D Skin Corr. 1B Acute Tox. 4 *	H242 H314 H332	GHS02 GHS05 GHS07 Dgr	H242 H314 H332		STOT SE 3; H335: C ≥ 5 %	
617-013-00-8	*O,O-tert*-butyl *O*-docosyl mono-peroxyoxalate	404-300-6	116753-76-5	Org. Perox. C **** Aquatic Acute 1 Aquatic Chronic 1	H242 H400 H410	GHS02 GHS09 Dgr	H242 H410			
617-014-00-3	6-(nonylamino)-6-oxo-peroxy-hexanoic acid	406-680-9	104788-63-8	Org. Perox. C **** Eye Dam. 1 Skin Sens. 1 Aquatic Acute 1	H242 H318 H317 H400	GHS02 GHS05 GHS07 GHS09 Dgr	H242 H318 H317 H400			
617-015-00-9	bis(4-methylbenzoyl)peroxide	407-950-9	895-85-2	Org. Perox. B **** Aquatic Acute 1 Aquatic Chronic 1	H241 H400 H410	GHS01 GHS02 GHS09 Dgr	H241 H410			

Numri Index	Identifikimi Nderkombetar i Kimikatit	Numri EC	Numri CAS	Klasifikimi		Etiketimi			Limitet specifike te Perqendrimit, Faktoret-SH/M	Shënim
				Klas rreziku dhe Kodi/et i/e kategorise	Kodi i Deklarates se Rrezikut	Kodi/et i/e Fjales/ve Sinjalizuese, Piktogrami	Kodi i Deklarates se Rrezikut	Kodi/et shtese i/te Deklarates se Rrezikut		
617-016-00-4	3-hydroxy-1,1-dimethylbutyl 2-ethyl-2-methylheptaneperoxoate	413-910-1	—	Org. Perox. C **** Flam. Liq. 3 Skin Irrit. 2 Aquatic Acute 1 Aquatic Chronic 1	H242 H226 H315 H400 H410	GHS02 GHS07 GHS09 Dgr	H242 H226 H315 H410			
617-017-00-X	Mas reaksioni i: 2,2'-bis(*tert*-pentylperoxy)-*p*-diisopro–pylbenzene; 2,2'-bis(*tert*-pentylperoxy)-*m*-diisopropylbenzene	412-140-3	32144-25-5	Org. Perox. D Aquatic Chronic 4	H242 H413	GHS02 Dgr	H242 H413			T
617-018-00-5	Mas reaksioni i: 1-methyl-1-(3-(1-methylethyl)phenyl)ethyl-1-methyl-1-phenylethylperoxide, 63 % e peshes; 1-methyl-1-(4-(1-methyl–ethyl)phenyl)ethyl-1-methyl-1-phenylethylperoxide, 31 % e peshes	410-840-3	71566-50-2	Org. Perox. C **** Aquatic Chronic 2	H242 H411	GHS02 GHS09 Dgr	H242 H411			T
617-019-00-0	6-(phthalimido)peroxyhexanoic acid	410-850-8	128275-31-0	Org. Perox. D Eye Dam. 1 Aquatic Acute 1	H242 H318 H400	GHS02 GHS05 GHS09 DgDgr	H242 H318 H400			T
617-020-00-6	1,3-di(prop-2,2-diyl)benzene bis(neodecanoylperoxide)	420-060-5	117663-11-3	Flam. Liq. 3 Org. Perox. D **** Aquatic Chronic 2	H226 H242 H411	GHS02 GHS09 Dgr	H226 H242 H411			
617-021-00-1	methylethylketone peroxide trimer	429-320-2	—	Org. Perox. B**** Asp. Tox. 1 Skin Irrit. 2 Skin Sens. 1	H241 H304 H315 H317	GHS01 GHS02 GHS08 GHS07 Dgr	H241 H304 H315 H317			

Numri Index	Identifikimi Nderkombetar i Kimikatit	Numri EC	Numri CAS	Klasifikimi		Etiketimi			Limitet specifike te Perqendrimit, Faktoret-SH/M	Shënim
				Klas rreziku dhe Kodi/et i/e kategorise	Kodi i Deklarates se Rrezikut	Kodi/et i/e Fjales/ve Sinjalizuese, Piktogrami	Kodi i Deklarates se Rrezikut	Kodi/et shtese i/te Deklarates se Rrezikut		
617-022-00-7	Mas reaksioni i: 1,2-dimethyl-propylidene dihydroperoxide; dimethyl 1,2-benzenedicar-boxylate	442-480-8	—	Org. Perox. C Acute Tox. 4 * Skin Corr. 1B Skin Sens. 1 Aquatic Chronic 2	H242 H302 H314 H317 H411	GHS02 GHS05 GHS07 GHS09 Dgr	H242 H302 H314 H317 H411			
647-001-00-8	glucosidase, β-	232-589-7	9001-22-3	Resp. Sens. 1	H334	GHS08 Dgr	H334			
647-002-00-3	cellulase	232-734-4	9012-54-8	Resp. Sens. 1	H334	GHS08 Dgr	H334			
647-003-00-9	cellobiohydrolase, exo-	253-465-9	37329-65-0	Resp. Sens. 1	H334	GHS08 Dgr	H334			
647-004-00-4	Celulaza me perjashtim te atyre te specifikuara diku tjeter ne kete Shtojce	—	—	Resp. Sens. 1	H334	GHS08 Dgr	H334			A
647-005-00-X	bromelain, leng	232-572-4	9001-00-7	Eye Irrit. 2 STOT SE 3 Skin Irrit. 2 Resp. Sens. 1	H319 H335 H315 H334	GHS08 GHS07 Dgr	H319 H335 H315 H334			
647-006-00-5	ficin	232-599-1	9001-33-6	Eye Irrit. 2 STOT SE 3 Skin Irrit. 2 Resp. Sens. 1	H319 H335 H315 H334	GHS08 GHS07 Dgr	H319 H335 H315 H334			
647-007-00-0	papain	232-627-2	9001-73-4	Eye Irrit. 2 STOT SE 3 Skin Irrit. 2 Resp. Sens. 1	H319 H335 H315 H334	GHS08 GHS07 Dgr	H319 H335 H315 H334			

Numri Index	Identifikimi Nderkombetar i Kimikatit	Numri EC	Numri CAS	Klasifikimi		Etiketimi			Limitet specifike te Perqendrimit, Faktoret-SH/M	Shënim
				Klas rreziku dhe Kodi/et i/e kategorise	Kodi i Deklarates se Rrezikut	Kodi/et i/e Fjales/ve Sinjalizuese, Piktogrami	Kodi i Deklarates se Rrezikut	Kodi/et shtese i/te Deklarates se Rrezikut		
647-008-00-6	pepsin A	232-629-3	9001-75-6	Eye Irrit. 2 STOT SE 3 Skin Irrit. 2 Resp. Sens. 1	H319 H335 H315 H334	GHS08 GHS07 Dgr	H319 H335 H315 H334			
647-009-00-1	rennin	232-645-0	9001-98-3	Eye Irrit. 2 STOT SE 3 Skin Irrit. 2 Resp. Sens. 1	H319 H335 H315 H334	GHS08 GHS07 Dgr	H319 H335 H315 H334			
647-010-00-7	trypsin	232-650-8	9002-07-7	Eye Irrit. 2 STOT SE 3 Skin Irrit. 2 Resp. Sens. 1	H319 H335 H315 H334	GHS08 GHS07 Dgr	H319 H335 H315 H334			
647-011-00-2	chymotrypsin	232-671-2	9004-07-3	Eye Irrit. 2 STOT SE 3 Skin Irrit. 2 Resp. Sens. 1	H319 H335 H315 H334	GHS08 GHS07 Dgr	H319 H335 H315 H334			
647-012-00-8	subtilisin	232-752-2	9014-01-1	STOT SE 3 Skin Irrit. 2 Eye Dam. 1 Resp. Sens. 1	H335 H315 H318 H334	GHS08 GHS05 GHS07 Dgr	H335 H315 H318 H334			
647-013-00-3	proteinase, microbial neutral	232-966-6	9068-59-1	Eye Irrit. 2 STOT SE 3 Skin Irrit. 2 Resp. Sens. 1	H319 H335 H315 H334	GHS08 GHS07 Dgr	H319 H335 H315 H334			
647-014-00-9	Proteaza me perjashtim te atyre te specifikuara diku tjeter ne kete Shtojce	—	—	Eye Irrit. 2 STOT SE 3 Skin Irrit. 2 Resp. Sens. 1	H319 H335 H315 H334	GHS08 GHS07 Dgr	H319 H335 H315 H334			

Numri Index	Identifikimi Nderkombetar i Kimikatit	Numri EC	Numri CAS	Klasifikimi		Etiketimi			Limitet specifike te Perqendrimit, Faktoret-SH/M	Shënim
				Klas rreziku dhe Kodi/et i/e kategorise	Kodi i Deklarates se Rrezikut	Kodi/et i/e Fjales/ve Sinjalizuese, Piktogrami	Kodi i Deklarates se Rrezikut	Kodi/et shtese i/te Deklarates se Rrezikut		
647-015-00-4	amylase, α-	232-565-6	9000-90-2	Resp. Sens. 1	H334	GHS08 Dgr	H334			
647-016-00-X	Amilaza me perjashtim te atyre te specifikuara diku tjeter ne kete Shtojce	—	—	Resp. Sens. 1	H334	GHS08 Dgr	H334			
647-017-00-5	laccase	420-150-4	80498-15-3	Resp. Sens. 1	H334	GHS08 Dgr	H334			
648-001-00-0	**Distilat i gudronit vajor, fraksioni i benzolit; vaj i lehte;** [Përbërje komplekse e hidrokarbureve të prodhuara nga distilimi i vajit të gudronit. Përbëhet nga hidrokarbure me numër karboni C_4-C_{10} dhe distilon ndërmjet 80°C dhe 160°C].	283-482-7	84650-02-2	Carc. 1B	H350	GHS08 Dgr	H350			
648-002-00-6	**Vaj gudroni, linjite; vaj i lehte;** [Distilat i vajit gudron të linjitit me pikë vlimi nga 80°C ne 250°C. Përbëhet kryesisht nga hidrokarbure alifatike dhe aromatike dhe fenole monobazike].	302-674-4	94114-40-6	Carc. 1B Muta. 1B	H350 H340	GHS08 Dgr	H350 H340			J

Numri Index	Identifikimi Nderkombetar i Kimikatit	Numri EC	Numri CAS	Klasifikimi		Etiketimi			Limitet specifike te Perqendrimit, Faktoret-SH/M	Shënim
				Klas rreziku dhe Kodi/et i/e kategorise	Kodi i Deklarates se Rrezikut	Kodi/et i/e Fjales/ve Sinjalizuese, Piktogrami	Kodi i Deklarates se Rrezikut	Kodi/et shtese i/te Deklarates se Rrezikut		
648-003-00-1	**Benzen, fraksione të kokës (*Benzol forerunnings (coal)*); ridistilim i vajit të lehtë me pikë vlimi të ulët;** [Distilat i vajit të lehtë të furrave të koksit, me interval distilimi nën 100°C. Përbëhet kryesisht nga hidrokarbure alifatike me C_4-C_6].	266-023-5	65996-88-5	Carc. 1B Muta. 1B	H350 H340	GHS08 Dgr	H350 H340			J
648-004-00-7	**Distilate të gudronit vajor, fraksione benzoli te pasura me BTX; ridistilim i vajit te lehte me pike te ulet vlimi;** [Mbetje e distilimit të benzolit bruto për eleminimin e produkteve më të lehta. Përbëhet kryesisht nga benzeni, tolueni dhe ksileni me pikë vlimi ndërmjet 75°C dhe 200°C].	309-984-9	101896-26-8	Carc. 1B Muta. 1B	H350 H340	GHS08 Dgr	H350 H340			J
648-005-00-2	**Hidrokarbure aromatike C_6-C_{10}, të pasura me C_8; distilat i vajit të lehtë me pikë vlimi të ulët;**	292-697-5	90989-41-6	Carc. 1B Muta. 1B	H350 H340	GHS08 Dgr	H350 H340			J
648-006-00-8	**Solvente nafte, te lehta; vaj i lehte i ridistiluar me pike vlimi te ulet;**	287-498-5	85536-17-0	Carc. 1B Muta. 1B	H350 H340	GHS08 Dgr	H350 H340			J
648-007-00-3	**Solvente nafte, fraksioni ksilen-stiren; -vaji i lehtë i ridistiluar-, me pikë vlimi -mesatare;**	287-502-5	85536-20-5	Carc. 1B Muta. 1B	H350 H340	GHS08 Dgr	H350 H340			J

Numri Index	Identifikimi Nderkombetar i Kimikatit	Numri EC	Numri CAS	Klasifikimi		Etiketimi			Limitet specifike te Perqendrimit, Faktoret-SH/M	Shënim
				Klas rreziku dhe Kodi/et i/e kategorise	Kodi i Deklarates se Rrezikut	Kodi/et i/e Fjales/ve Sinjalizuese, Piktogrami	Kodi i Deklarates se Rrezikut	Kodi/et shtese i/te Deklarates se Rrezikut		
648-008-00-9	**Solvente nafte, fraksioni kumarin - stiren; ; vaji i lehtë i ridistiluar, me pikë vlimi mesatare ;**	287-500-4	85536-19-2	Carc. 1B Muta. 1B	H350 H340	GHS08 Dgr	H350 H340			J
648-009-00-4	**Nafte, mbetje distilimi, ridistilim i lehte vaji me pike vlimi të lartë;** [Mbetje distilimi e mbetur nga distilimi i naftes se rikuperuar. Përbëhet kryesisht nga naftaleni dhe produkte kondensimi të indenit dhe stirenit].	292-636-2	90641-12-6	Carc. 1B Muta. 1B	H350 H340	GHS08 Dgr	H350 H340			J
648-010-00-X	**Hidrokarbure aromatike, C_8; vaj i lehte i ridistiluar, me pikë të lartë vlimi;**	292-694-9	90989-38-1	Carc. 1B Muta. 1B	H350 H340	GHS08 Dgr	H350 H340			J
648-012-00-0	**Hidrokarbure aromatike , C_8-C_9; polimerizime të rezinave hidrokarbure, nën produkte; vaj i lehte i ridistiluar, me pikë te larte vlimi;** [Përbërje komplekse e hidrokarbureve te perftuara nga avullimi i solventeve ne kushte te polimerizimit te rezinave te hidrokarbureve. Perbehen kryesisht nga hidrokarbure aromatike me numër karboni C_8-C_9 dhe me pikë vlimi ndërmjet 120°C dhe 215°C].	295-281-1	91995-20-9	Carc. 1B Muta. 1B	H350 H340	GHS08 Dgr	H350 H340			J

Numri Index	Identifikimi Nderkombetar i Kimikatit	Numri EC	Numri CAS	Klasifikimi		Etiketimi			Limitet specifike te Perqendrimit, Faktoret-SH/M	Shënim
				Klas rreziku dhe Kodi/et i/e kategorise	Kodi i Deklarates se Rrezikut	Kodi/et i/e Fjales/ve Sinjalizuese, Piktogrami	Kodi i Deklarates se Rrezikut	Kodi/et shtese i/te Deklarates se Rrezikut		
648-013-00-6	**Hidrokarbure aromatike, C_9-C_{12}, distilate të benzenit; vaj i lehtë i ridistiluar, fraksioni me pikë vlimi të lartë;**	295-551-9	92062-36-7	Carc. 1B Muta. 1B	H350 H340	GHS08 Dgr	H350 H340			J
648-014-00-1	**Mbetje ekstraktimi, fraksione alkaline të benzolit, ekstraktimi me acid; mbetje të ekstraktimit të vajit të lehtë, me pikë vlimi të ulët;** [Ridistilat i distilatit të nxjerrë nga trajtimi acid dhe bazik i gudronit; burim i gudronit të vajrave bituminoze me temperaturë vlimi rreth 90°C dhe 160°C. Përbëhet kryesisht nga benzeni, tolueni dhe ksileni.	295-323-9	91995-61-8	Carc. 1B Muta. 1B	H350 H340	GHS08 Dgr	H350 H340			J
648-015-00-7	**Mbetje ekstraktimi, fraksione alkaline të benzolit, ekstraktimi me acid; mbetje të ekstraktimit të vajit të lehtë, me pikë vlimi të ulët;** [Përbërje komplekse e hidrokarbureve të përftuara nga ridistilimi i distilatit të katramit (pa acide dhe baza katrami) në temperatura të larta. Përbëhet kryesisht nga hidrokarbure aromatike mononukleare të zëvendësuara dhe jo të zëvendësuara me temperaturë vlimi rreth 85°C dhe 195°C].	309-868-8	101316-63-6	Carc. 1B Muta. 1B	H350 H340	GHS08 Dgr	H350 H340			J

Numri Index	Identifikimi Nderkombetar i Kimikatit	Numri EC	Numri CAS	Klasifikimi		Etiketimi			Limitet specifike te Perqendrimit, Faktoret-SH/M	Shënim
				Klas rreziku dhe Kodi/et i/e kategorise	Kodi i Deklarates se Rrezikut	Kodi/et i/e Fjales/ve Sinjalizuese, Piktogrami	Kodi i Deklarates se Rrezikut	Kodi/et shtese i/te Deklarates se Rrezikut		
648-016-00-2	**Mbetje e ekstrakteve acide (koksit), fraksioni i benzolit; mbetje të ekstraktimit të vajit të lehtë, me pikë vlimi të ulët;** [Mbetje acide e përftuar si nen produkt i rafinimit të koksit bruto me acid sulfurik në temperaturë të lartë. Përbëhet kryesisht nga acid sulfurik dhe komponime organike].	298-725-2	93821-38-6	Carc. 1B Muta. 1B	H350 H340	GHS08 Dgr	H350 H340			J
648-017-00-8	**Mbetje ekstraktimi (koksit), vaj i lehtë alkalin, fraksione të pjesës së kokës se distilimit mbetje të ekstraktimit të vajit të lehtë, me pikë vlimi të ulët;** [Fraksioni i parë i distilimit të masës që do refraksionohet pasur me hidrokarbure aromatike kumaron, naftalen dhe inden apo vaj karbolik i larë me një pikë vlimi shumë më të ulët se 145°C Përbëhet kryesisht nga hidrokarbure alifatike dhe aromatike C_7 dhe C_8].	292-625-2	90641-02-4	Carc. 1B Muta. 1B	H350 H340	GHS08 Dgr	H350 H340			J
648-018-00-3	**Mbetje ekstraktimi (koksit), vaj i lehtë alkalin, ekstraktim acid, fraksione të indenit; mbetje të ekstraktimit të vajit të lehtë, me pikë vlimi të ndërmjetme ose mesatare;**	309-867-2	101316-62-5	Carc. 1B Muta. 1B	H350 H340	GHS08 Dgr	H350 H340			J

Numri Index	Identifikimi Nderkombetar i Kimikatit	Numri EC	Numri CAS	Klasifikimi		Etiketimi			Limitet specifike te Perqendrimit, Faktoret-SH/M	Shënim
				Klas rreziku dhe Kodi/et i/e kategorise	Kodi i Deklarates se Rrezikut	Kodi/et i/e Fjales/ve Sinjalizuese, Piktogrami	Kodi i Deklarates se Rrezikut	Kodi/et shtese i/te Deklarates se Rrezikut		
648-019-00-9	**Mbetje ekstraktimi (koksit), vaj i lehtë alkalin, fraksione të inden - nafte; mbetje te ekstraktuara nga vaji i lehte, me pike te larte vlimi;** [Distilate të masës që do refraksionohet i pasur me hidrokarbure aromatike, kumaron, naftalen dhe inden apo vaj karbolik i larë me një pikë vlimi në një interval temperaturash ndërmjet 155°C dhe 180°C. Përbëhet kryesisht nga indeni, indani dhe trimetilbenzeni].	292-626-8	90641-03-5	Carc. 1B Muta. 1B	H350 H340	GHS08 Dgr	H350 H340			J
648-020-00-4	**Solvent nafte (koksit); mbetje të ekstraktimit të vajit të lehtë, me pikë vlimi të lartë;** [Distilat i katramit të koksit të temperaturës së larte, i vajit të lehtë që del nga furra e koksit, apo mbetje të ekstraktimit alkalin të vajit të lehtë të katramit me pikë vlimi ndërmjet 130°C dhe 210°C. Përbëhet kryesisht nga indeni dhe komponime të tjera policiklike që përmbajne një unazë të vetme aromatike. Mund të përmbajë gjithashtu dhe komponime fenolike dhe baza të azotuara].	266-013-0	65996-79-4	Carc. 1B Muta. 1B	H350 H340	GHS08 Dgr	H350 H340			J

Numri Index	Identifikimi Nderkombetar i Kimikatit	Numri EC	Numri CAS	Klasifikimi		Etiketimi			Limitet specifike te Perqendrimit, Faktoret-SH/M	Shënim
				Klas rreziku dhe Kodi/et i/e kategorise	Kodi i Deklarates se Rrezikut	Kodi/et i/e Fjales/ve Sinjalizuese, Piktogrami	Kodi i Deklarates se Rrezikut	Kodi/et shtese i/te Deklarates se Rrezikut		
648-021-00-X	**Distilate (koksi), vajra të lehta , fraksioni neutral; mbetje të ekstraktimit të vajit të lehtë, me pikë vlimi të lartë;** [Distilate nga distilimi i fraksionuar i katramit të koksit në temperaturë të lartë. Përbëhet kryesisht nga hidrokarbure aromatike monociklike të alkil - zëvendësuara me pikë vlimi ndërmjet 135°C dhe 210°C. Mund të përmbajnë edhe hidrokarbure të pangopura si inden dhe kumaron].	309-971-8	101794-90-5	Carc. 1B Muta. 1B	H350 H340	GHS08 Dgr	H350 H340			J
648-022-00-5	**Distilate (koksi), vajra të lehta, të ekstraktuara me acid; mbetje të ekstraktimit të vajit të lehtë, me pikë vlimi të lartë;** [Ky vaj është një përzjerje komplekse e hidrokarbureve aromatike. Kryesisht me inden naftalen, kumaron, fenol dhe o-, m- dhe p-krezol me pikë vlimi ndërmjet 140°C dhe 215°C].	292-609-5	90640-87-2	Carc. 1B Muta. 1B	H350 H340	GHS08 Dgr	H350 H340			J
648-023-00-0	**Distilate (koksi), vajra të lehta; Vaj fenolik** [Përbërje komplekse e hidrokarbureve të përftuara nga distilimi i katramit të koksit. Përbëhet nga hidrokarbure aromatike dhe hidrokarbure të tjera, komponime fenolike dhe komponime aromatike të azotuara që distilojnë në temperatura ndërmjet 150°C dhe 210°C].	283-483-2	84650-03-3	Carc. 1B Muta. 1B	H350 H340	GHS08 Dgr	H350 H340			J

Numri Index	Identifikimi Nderkombetar i Kimikatit	Numri EC	Numri CAS	Klasifikimi		Etiketimi			Limitet specifike te Perqendrimit, Faktoret-SH/M	Shënim
				Klas rreziku dhe Kodi/et i/e kategorise	Kodi i Deklarates se Rrezikut	Kodi/et i/e Fjales/ve Sinjalizuese, Piktogrami	Kodi i Deklarates se Rrezikut	Kodi/et shtese i/te Deklarates se Rrezikut		
648-024-00-6	**Vajra të katramit të koksit; Vaj fenolik** [Distilat i katramit të koksit të prodhuar në temperaturë të lartë me pikë vlimi në temperatura ndërmjet 130°C dhe 250°C. Përbëhet kryesisht nga naftaleni, alkilnaftaleni dhe komponime fenolike dhe baza të azotuara aromatike].	266-016-7	65996-82-9	Carc. 1B Muta. 1B	H350 H340	GHS08 Dgr	H350 H340			J
648-026-00-7	**Mbetje ekstrakti alkalin, vaj i lehtë, ekstrakt acid; mbetje ekstraktimi të vajit fenolik;** [Vaj i përftuar nga larje alkaline e vajit të katramit e më pas larje acide për të larguar gjurmët e komponimeve bazike. Përbëhet kryesisht nga indeni dhe alkilbenzenet].	292-624-7	90641-01-3	Carc. 1B Muta. 1B	H350 H340	GHS08 Dgr	H350 H340			J
648-027-00-2	**Mbetje ekstrakti alkiline gudroni; mbetje ekstraktimi të vajit fenolik;** (Mbetje e përftuar nga katrani dhe gudroni nëpërmjet një larje alkaline të tille si uje hidroksid natriumi pas largimit te acideve te katranit bruto. Perbehet kryesisht nga naftalene dhe aromatike me baze azoti).	266-021-4	65996-87-4	Carc. 1B Muta. 1B	H350 H340	GHS08 Dgr	H350 H340			J

Numri Index	Identifikimi Nderkombetar i Kimikatit	Numri EC	Numri CAS	Klasifikimi		Etiketimi			Limitet specifike te Perqendrimit, Faktoret-SH/M	Shënim
				Klas rreziku dhe Kodi/et i/e kategorise	Kodi i Deklarates se Rrezikut	Kodi/et i/e Fjales/ve Sinjalizuese, Piktogrami	Kodi i Deklarates se Rrezikut	Kodi/et shtese i/te Deklarates se Rrezikut		
648-028-00-8	**Vaj ekstraktimi (koksi), vaj i lehtë; ekstrakt acid;** [Ekstrakt ujor i prodhuar nëpërmjet larjes acide të vajit karbolik të larë me alkale. Përbëhet kryesisht nga kripra acide të bazave aromatike të azotuara, të ndryshme, përfshirë piridinën, kinolinën dhe derivatet e tyre alkilike].	292-622-6	90640-99-6	Carc. 1B Muta. 1B	H350 H340	GHS08 Dgr	H350 H340			J
648-029-00-3	**Piridina, alkil-derivatet; baza të katramit;** [Përbërje komplekse të piridinës polialkile të dala nga distilimi i katramit të koksit apo nga distilate me pikë vlimi të lartë mbi 150°C, me anë të reaksionit të amonjakut me acetaldehid, formaldehid ose paraformaldehid].	269-929-9	68391-11-7	Carc. 1B Muta. 1B	H350 H340	GHS08 Dgr	H350 H340			J
648-030-00-9	**Baza të katramit, koksit, fraksione të pikolinës; baza të distiluara;** [Baza piridinike me interval vlimi ndërmjet 125°C - 160°C të përftuara nga distilimi i ekstraktit acid të neutralizuar të fraksionit të katramit që përmban baza të përftuara nga distilimi i katramit të koksit bituminoz. Përbëhet kryesisht nga lutidina dhe pikolina].	295-548-2	92062-33-4	Carc. 1B Muta. 1B	H350 H340	GHS08 Dgr	H350 H340			J

Numri Index	Identifikimi Nderkombetar i Kimikatit	Numri EC	Numri CAS	Klasifikimi		Etiketimi			Limitet specifike te Perqendrimit, Faktoret-SH/M	Shënim
				Klas rreziku dhe Kodi/et i/e kategorise	Kodi i Deklarates se Rrezikut	Kodi/et i/e Fjales/ve Sinjalizuese, Piktogrami	Kodi i Deklarates se Rrezikut	Kodi/et shtese i/te Deklarates se Rrezikut		
648-031-00-4	**Baza te katramit , koksit, fraksione te lutidines; baza te distiluara;**	293-766-2	91082-52-9	Carc. 1B Muta. 1B	 H350 H340	 GHS08 Dgr	 H350 H340			J
648-032-00-X	**Vajra ekstraktimi (koksit), baza të katramit, fraksioni i kolidines; baza të distiluara;** [Ekstrakte të përftuara me ane te ekstraktimit acid, të bazave të përftuara nga vajra aromatike të katramit të koksit, më pas të neutralizuara dhe distiluara. Përbëhen kryesisht nga kolidina, anilina, toluidina, lutidina dhe ksilidina].	273-077-3	68937-63-3	Carc. 1B Muta. 1B	H350 H340	GHS08 Dgr	H350 H340			J
648-033-00-5	**Baza të katramit të koksit, fraksioni i kolidinës; baza të distiluara;** [Fraksione të distilimit me interval vlimi ndërmjet 181°C-186°C të përftuara nga baza grexo të dala nga fraksionet e neutralizuara të katramit, të ekstraktuara me acid, që përmbajnë baza, të përftuara nga distilimi i katramit të koksit bituminoz. Përbëhet kryesisht nga anilina dhe kolidina].	295-543-5	92062-28-7	Carc. 1B Muta. 1B	H350 H340	GHS08 Dgr	H350 H340			J

Numri Index	Identifikimi Nderkombetar i Kimikatit	Numri EC	Numri CAS	Klasifikimi		Etiketimi			Limitet specifike te Perqendrimit, Faktoret-SH/M	Shëni m
				Klas rreziku dhe Kodi/et i/e kategorise	Kodi i Deklarates se Rrezikut	Kodi/et i/e Fjales/ve Sinjalizuese, Piktogrami	Kodi i Deklarates se Rrezikut	Kodi/et shtese i/te Deklarates se Rrezikut		
648-034-00-0	**Baza të katramit të koksit, fraksioni i anilinës; baza të distiluara;** [Fraksione të distilimit me interval vlimi ndërmjet 180°C - 200°C të përftuara nga baza grexo të dala nga largimi i fenoleve dhe bazave nga vaji karbolat i distilimit të katramit të koksit. Përbëhen kryesisht nga anilina, kolidina, lutidina dhe toluidina].	295-541-4	92062-27-6	Carc. 1B Muta. 1B	H350 H340	GHS08 Dgr	H350 H340			J
648-035-00-6	**Baza të katramit të koksit, fraksioni i toluidinës; baza të distiluara;**	293-767-8	91082-53-0	Carc. 1B Muta. 1B	H350 H340	GHS08 Dgr	H350 H340			J
648-036-00-1	**Distilate të naftës, vajra të pirolizës së alkeneve dhe alkineve, të përzjera me katram koksi të temperaturës së lartë, fraksioni i indenit ; Ridistilate** [Përbërje komplekse e hidrokarbureve të përftuara si ridistilat i fraksionuar i gudronit me temperaturë të lartë dhe vajrave mbetëse që shërbejnë për prodhimin me pirolizë të alkeneve dhe alkineve nisur nga produkte nafte apo gazi natyror. Përbëhet kryesisht nga indeni dhe ka pikë vlimi ndërmjet 160°C - 190°C].	295-292-1	91995-31-2	Carc. 1B Muta. 1B	H350 H340	GHS08 Dgr	H350 H340			J

Numri Index	Identifikimi Nderkombetar i Kimikatit	Numri EC	Numri CAS	Klasifikimi		Etiketimi			Limitet specifike te Perqendrimit, Faktoret-SH/M	Shënim
				Klas rreziku dhe Kodi/et i/e kategorise	Kodi i Deklarates se Rrezikut	Kodi/et i/e Fjales/ve Sinjalizuese, Piktogrami	Kodi i Deklarates se Rrezikut	Kodi/et shtese i/te Deklarates se Rrezikut		
648-037-00-7	**Distilate koksi, vaj mbetës i pirolizës së katramit të koksit, vajra të naftalenit; fraksion sekondar; Ridistilate** [Ridistilate të përftuara nga distilimi i fraksionuar i katramit në temperaturë të lartë, i katramit bituminoz dhe vajrave mbetëse, me pikë vlimi ndërmjet 190°C - 270°C. Përbëhet kryesisht nga hidrokarbure aromatike diciklike të zëvendësuara].	295-295-8	91995-35-6	Carc. 1B Muta. 1B	H350 H340	GHS08 Dgr	H350 H340			J
648-038-00-2	**Vajra ekstraktimi(koksi), vajra mbetëse të pirolizës së katramit të koksit, vajra të naftalenit të ridistiluara; Ridistilate** [Ridistilate të përftuara nga distilimi i fraksionuar i vajit metilnaftalenik i defenoluar dhe i çliruar nga bazat e përftuara nga katrami në temperaturë të lartë nga katrame bituminoze dhe nga vajra mbetëse të pirolizës, me pikë vlimi ndërmjet 220°C - 230°C. Përbëhet kryesisht nga hidrokarbure aromatike diciklike të zëvendësuara dhe të pazëvendësuara].	295-329-1	91995-66-3	Carc. 1B Muta. 1B	H350 H340	GHS08 Dgr	H350 H340			J

Numri Index	Identifikimi Nderkombetar i Kimikatit	Numri EC	Numri CAS	Klasifikimi		Etiketimi			Limitet specifike te Perqendrimit, Faktoret-SH/M	Shënim
				Klas rreziku dhe Kodi/et i/e kategorise	Kodi i Deklarates se Rrezikut	Kodi/et i/e Fjales/ve Sinjalizuese, Piktogrami	Kodi i Deklarates se Rrezikut	Kodi/et shtese i/te Deklarates se Rrezikut		
648-039-00-8	**Vajra ekstraktimi (koksi), vajra mbetëse të pirolizës së katramit të koksit, vajra të naftalenit të ridistiluara;** [Vajra neutrale të përftuara nga largimi i bazave dhe fenoleve nga vaji i përftuar nga distilimi i katramit të koksit në temperaturë të lartë dhe pirolizës së mbetjeve me pikë vlimi ndërmjet 225°C-255°C. Përbëhet kryesisht nga hidrokarbure aromatike diciklike të zëvendësuara me dy unaza].	310-170-0	122070-79-5	Carc. 1B Muta. 1B	H350 H340	GHS08 Dgr	H350 H340			J
648-040-00-3	**Vajra ekstraktimi (koksi), vajra mbetëse të pirolizës së katramit të koksit, vajra të naftalenit, mbetje nga distilimi; ridistilate;** [Mbetje të përftuara nga distilimi i vajit metilnaftalenik i defenoluar dhe i çliruar nga bazat (që vijnë nga katrami i koksit dhe vajra mbetëse nga piroliza) me pikë vlimi ndërmjet 240°C - 260°C. Përbëhet kryesisht nga hidrokarbure aromatike biciklike dhe heterociklike të zëvendësuara].	310-171-6	122070-80-8	Carc. 1B Muta. 1B	H350 H340	GHS08 Dgr	H350 H340			J

Numri Index	Identifikimi Nderkombetar i Kimikatit	Numri EC	Numri CAS	Klasifikimi		Etiketimi			Limitet specifike te Perqendrimit, Faktoret-SH/M	Shënim
				Klas rreziku dhe Kodi/et i/e kategorise	Kodi i Deklarates se Rrezikut	Kodi/et i/e Fjales/ve Sinjalizuese, Piktogrami	Kodi i Deklarates se Rrezikut	Kodi/et shtese i/te Deklarates se Rrezikut		
648-041-00-9	**Vajra të absorbimit, fraksioni hidrokarbureve aromatike biciklike dhe heterociklike; distilat vajor i larjes;** [Përbërje komplekse e hidrokarbureve të përftuara si ridistilate nga distilimi i vajit larës. Përbëhet kryesisht nga hidrokarbure aromatike me dy unaza dhe hidrokarbure heterociklike me pikë vlimi ndërmjet 260°C - 290°C].	309-851-5	101316-45-4	Carc. 1B	H350	GHS08 Dgr	H350			M
648-042-00-4	**Distilat i sipërm i pasur me fluoren; distilat vajor i larjes;** [Përbërje komplekse e hidrokarbureve të përftuara nga kristalizimi i vajit të katramit. Përbëhet kryesisht nga hidrokarbure aromatike dhe policiklike, kryesisht fluoren dhe acenaften].	284-900-0	84989-11-7	Carc. 1B	H350	GHS08 Dgr	H350			M
648-043-00-X	**Vajra kreozoti, fraksione të acenaftenit, pa acenaften; Ridistilim i vajit te larjes;** [Vaj që mbetet mbas largimit të acenaftenit nëpërmjet një procesi të kristalizimit nga vaji i acenaftenit të katramit të koksit. Përbëhet kryesisht nga naftaleni dhe alkilnaftaleni].	292-606-9	90640-85-0	Carc. 1B	H350	GHS08 Dgr	H350			M

Numri Index	Identifikimi Nderkombetar i Kimikatit	Numri EC	Numri CAS	Klasifikimi		Etiketimi			Limitet specifike te Perqendrimit, Faktoret-SH/M	Shënim
				Klas rreziku dhe Kodi/et i/e kategorise	Kodi i Deklarates se Rrezikut	Kodi/et i/e Fjales/ve Sinjalizuese, Piktogrami	Kodi i Deklarates se Rrezikut	Kodi/et shtese i/te Deklarates se Rrezikut		
648-044-00-5	**Distilate (katram i koksit), vajra të renda; vaj i rende antraceni-;** [Distilate nga distilimi i fraksionuar i katramit të koksit bituminoz, me pikë vlimi ndërmjet 240°C - 400°C. Përbëhet kryesisht nga hidrokarbure aromatike tre - dhe policiklike dhe nga komponime heterociklike].	292-607-4	90640-86-1	Carc. 1B	H350	GHS08 Dgr	H350			
648-045-00-0	**Distilate te siperme (katram koksi), vaj i rende antraceni;** [Distilate te siperme te katramit te koksit me nje temeperature distilimi perafersisht nga 220 °C deri ne 450°C. Përbëhet kryesisht nga hidrokarbure aromatike me unaza të kondensuara me 2-3 elemente dhe nga hidrokarbure te tjera].	266-026-1	65996-91-0	Carc. 1B	H350	GHS08 Dgr	H350			M
648-046-00-6	**Vaj antraceni, ekstrakt acid; mbetje të ekstraktimit të vajit të antracenit;** [Përbërje komplekse e hidrokarbureve të përftuara nga fraksioni që nuk përmban baza e përftuar nëpërmjet distilimit të katramit të koksit me pikë vlimi ndërmjet 325°C - 365°C. Përmban kryesisht antracen dhe fenantren dhe alkilderivatet e tyre].	295-274-3	91995-14-1	Carc. 1B	H350	GHS08 Dgr	H350			M

Numri Index	Identifikimi Nderkombetar i Kimikatit	Numri EC	Numri CAS	Klasifikimi		Etiketimi			Limitet specifike te Perqendrimit, Faktoret-SH/M	Shënim
				Klas rreziku dhe Kodi/et i/e kategorise	Kodi i Deklarates se Rrezikut	Kodi/et i/e Fjales/ve Sinjalizuese, Piktogrami	Kodi i Deklarates se Rrezikut	Kodi/et shtese i/te Deklarates se Rrezikut		
648-047-00-1	**Distilate (katram i koksit); vaj i rende antraceni;** [Distilate nga distilimi i katramit të koksit bituminoz, me pikë vlimi ndërmjet 100°C - 450°C. Përbëhet kryesisht nga hidrokarbure me bërthama aromatike të kondensuara me 2 - 4 elemente, komponime fenolike dhe baza aromatike të azotuara].	266-027-7	65996-92-1	Carc. 1B	H350	GHS08 Dgr	H350			M
648-048-00-7	**Distilate rrëshire; vajra te rende vaj antraceni i rëndë;** [Distilate nga distilimi i rrëshirës dalë nga katrami bituminoz në temperaturë të lartë. Përbëhet kryesisht nga hidrokarbure tri dhe policiklike me pike vlimi ndërmjet 300°C - 470°C. Produkti mund të përmbajë dhe heteroatome].	295-312-9	91995-51-6	Carc. 1B	H350	GHS08 Dgr	H350			M
648-049-00-2	**Distilate rreshire (kollofoni); vaj antraceni i rende;** [Vaj i përftuar nga kondensimi i avujve të përftuar nga trajtimi në të nxehtë i rrëshirës. Përbëhet kryesisht nga komponime aromatike me numër unazash 2 - 4 dhe me pikë vlimi ndërmjet 200°C - 400°C].	309-855-7	101316-49-8	Carc. 1B	H350	GHS08 Dgr	H350			M

Numri Index	Identifikimi Nderkombetar i Kimikatit	Numri EC	Numri CAS	Klasifikimi		Etiketimi			Limitet specifike te Perqendrimit, Faktoret-SH/M	Shënim
				Klas rreziku dhe Kodi/et i/e kategorise	Kodi i Deklarates se Rrezikut	Kodi/et i/e Fjales/ve Sinjalizuese, Piktogrami	Kodi i Deklarates se Rrezikut	Kodi/et shtese i/te Deklarates se Rrezikut		
648-050-00-8	**Distilate (katrami te koksit) , vajra të rënda fraksion i pirenit; ridistilate të vajit të antracenit;** [Ridistilate të përftuara nga distilimi i fraksionuar i distilatit të rrëshirës me pikë vlimi ndërmjet 350°C - 400°C. Përbëhet kryesisht nga hidrokarbure aromatike tri dhe policiklike dhe nga hidrokarbure heterociklike].	295-304-5	91995-42-5	Carc. 1B	H350	GHS08 Dgr	H350			M
648-051-00-3	**Distilate (katrami të koksit), rrëshira, fraksioni i pirenit; ridistilate të vajit të antracenit;** [Ridistilate të përftuara nga distilimi i fraksionuar i distilatit të rrëshirës me pikë vlimi ndërmjet 380°C - 410°C. Përbëhet kryesisht nga hidrokarbure aromatike tri dhe policiklike dhe nga komponime heterociklike].	295-313-4	91995-52-7	Carc. 1B	H350	GHS08 Dgr	H350			M
648-052-00-9	**Dyllra parafinike (koksi), katram i linjitit i trajtuar në temperaturë të lartë me karbon; ekstrakt i katranit te koksit;**[Përbërje komplekse e hidrokarbureve të përftuara nga trajtimi i katramit të dalë nga karbonizimi i linjitit me karbon aktiv për largimin e përbërësve gjurmë dhe të papastërtive. Përbëhet kryesisht nga hidrokarbure të ngopura me vargje lineare apo të degëzuara me numër karboni më të lartë se C_{12}].	308-296-6	97926-76-6	Carc. 1B	H350	GHS08 Dgr	H350			M

Numri Index	Identifikimi Nderkombetar i Kimikatit	Numri EC	Numri CAS	Klasifikimi		Etiketimi			Limitet specifike te Perqendrimit, Faktoret-SH/M	Shënim
				Klas rreziku dhe Kodi/et i/e kategorise	Kodi i Deklarates se Rrezikut	Kodi/et i/e Fjales/ve Sinjalizuese, Piktogrami	Kodi i Deklarates se Rrezikut	Kodi/et shtese i/te Deklarates se Rrezikut		
648-053-00-4	**Dyllra parafinike (koksi), katram i linjitit i trajtuar në temperaturë të lartë me argjila;** [Përbërje komplekse e hidrokarbureve të përftuara nga trajtimi i katramit të dalë nga karbonizimi i linjitit me bentonite për largimin e përbërësve gjurmë dhe të papastërtive. Përbëhet kryesisht nga hidrokarbure të ngopura me vargje lineare apo të degëzuara me numër karboni më të lartë se C_{12}].	308-297-1	97926-77-7	Carc. 1B	H350	GHS08 Dgr	H350			M
648-054-00-X	**Bitum; Bitum**	263-072-4	61789-60-4	Carc. 1B	H350	GHS08 Dgr	H350			M

Numri Index	Identifikimi Nderkombetar i Kimikatit	Numri EC	Numri CAS	Klasifikimi		Etiketimi			Limitet specifike te Perqendrimit, Faktoret-SH/M	Shënim
				Klas rreziku dhe Kodi/et i/e kategorise	Kodi i Deklarates se Rrezikut	Kodi/et i/e Fjales/ve Sinjalizuese, Piktogrami	Kodi i Deklarates se Rrezikut	Kodi/et shtese i/te Deklarates se Rrezikut		
648-055-00-5	**Rreshira, katrame te koksit, ne temperature te larte;** [Mbetje nga distilimi i katramit të koksit në temperaturë të lartë. Komponim i ngurtë me ngjyrë të zezë me pikë zbutje nga 30°C në 180°C. Përbëhet kryesisht nga një perzierje komplekse e hidrokarbureve aromatike me 3 ose me shume unaza te kondensuara.	266-028-2	65996-93-2	Carc. 1B	H350	GHS08 Dgr	H350			
648-056-00-0	**Rrëshira, katrame të koksit, në temperaturë të lartë, të trajtuara termikisht;** [Mbetje të trajtuara termikisht që dalin nga distilimi i katramit të koksit në temperaturë të lartë. Komponim i ngurtë me ngjyrë të zezë me pikë zbutje nga 80°C në 180°C.Përbëhet kryesisht nga një perzierje komplekse e hidrokarbureve aromatike me 3 ose me shume unaza te kondensuara**.**	310-162-7	121575-60-8	Carc. 1B	H350	GHS08 Dgr	H350			M
648-057-00-6	**Rrëshira sekondare, katrame të koksit; ridistilate të katramit;** [Mbetje të përftuara gjatë distilimit të fraksioneve të katramit me pikë vlimi të lartë dhe/ose vaj rrëshinor i pekut të koksit , me pikë zbutje nga 140°C në 170°C sipas DIN 52025. Përbëhet kryesisht nga komponime aromatike tre dhe policiklike që përmbajnë atome të ndryshëm].	302-650-3	94114-13-3	Carc. 1B	H350	GHS08 Dgr	H350			M

Numri Index	Identifikimi Nderkombetar i Kimikatit	Numri EC	Numri CAS	Klasifikimi		Etiketimi			Limitet specifike te Perqendrimit, Faktoret-SH/M	Shënim
				Klas rreziku dhe Kodi/et i/e kategorise	Kodi i Deklarates se Rrezikut	Kodi/et i/e Fjales/ve Sinjalizuese, Piktogrami	Kodi i Deklarates se Rrezikut	Kodi/et shtese i/te Deklarates se Rrezikut		
648-058-00-1	**Mbetje katrami, distilim i rrëshirave; Ridistilim i rreshirave;** [Mbetje nga distilimi i fraksionuar i distilatit të rrëshirave me pikë vlimi ndërmjet afërsisht 400°C – 470°C. Përbëhet kryesisht nga hidrokarbure aromatike policiklike dhe komponime heterociklike].	295-507-9	92061-94-4	Carc. 1B	H350	GHS08 Dgr	H350			M
648-059-00-7	**Koks, katran, temperature te larte, mbetje te distilimit dhe depozitimit; mbetje te ngurta te katranit te koksit;** [Mbetje të ngurta që përmbajnë hira dhe koks, të veçuara gjatë distilimit dhe trajtimit termik në temperatura të larta të gudronit të qymyreve bituminoze në njësine e distilimeve në rezervuaret e stokimit. Përbëhen kryesisht nga karboni, përmbajnë dhe në sasi të vogël komponime heterociklike dhe përbërës hirash].	295-535-1	92062-20-9	Carc. 1B	H350	GHS08 Dgr	H350			M

Numri Index	Identifikimi Nderkombetar i Kimikatit	Numri EC	Numri CAS	Klasifikimi		Etiketimi			Limitet specifike te Perqendrimit, Faktoret-SH/M	Shënim
				Klas rreziku dhe Kodi/et i/e kategorise	Kodi i Deklarates se Rrezikut	Kodi/et i/e Fjales/ve Sinjalizuese, Piktogrami	Kodi i Deklarates se Rrezikut	Kodi/et shtese i/te Deklarates se Rrezikut		
648-060-00-2	**Katran, mbetje të stokimeve; Mbetje te ngurta te katranit;** [Depozitim i mbledhur nga instalimet e stokimit të gudronit të vajit bruto. Përbëhet kryesisht nga katrami i qymyrit dhe veçanërisht nga komponime karbolike].	293-764-1	91082-50-7	Carc. 1B	H350	GHS08 Dgr	H350			M
648-061-00-8	**Koks, Katran, temperature te larte, mbetje; Mbetje te ngurta te katranit te koksit;** [Mbetje të ngurta të formuara gjatë koksifikimit të qymyreve bituminoze për prodhimin e katramit në temperaturë të lartë nisur nga qymyre bituminoze grexo. Përbëhet kryesisht nga koks dhe copëza qymyri, përbërje aromatike me shkallë të lartë kondensimi dhe substanca minerale].	309-726-5	100684-51-3	Carc. 1B	H350	GHS08 Dgr	H350			M
648-062-00-3	**Mbetje e ngurte e gudronit të qymyreve;** [Produkt i kondensimit përftuar duke ftohur, në temperaturën e mjedisit, gazin që del nga distilimi i qymyreve në temperaturë të larte (mbi 700 ^{o}C). Përbëhet kryesisht nga një përzjerje komplekse e hidrokarbureve aromatike dhe unazave të kondensuara me përmbajtje të lartë të substancave të ngurta të tipit koks].	273-615-7	68990-61-4	Carc. 1B	H350	GHS08 Dgr	H350			M

Numri Index	Identifikimi Nderkombetar i Kimikatit	Numri EC	Numri CAS	Klasifikimi		Etiketimi			Limitet specifike te Perqendrimit, Faktoret-SH/M	Shënim
				Klas rreziku dhe Kodi/et i/e kategorise	Kodi i Deklarates se Rrezikut	Kodi/et i/e Fjales/ve Sinjalizuese, Piktogrami	Kodi i Deklarates se Rrezikut	Kodi/et shtese i/te Deklarates se Rrezikut		
648-063-00-9	**Mbetje e ngurtë, nga koksifikimi i rrëshirave të katramit;** [Kombinim i mbetjeve të formuara nga koksifikimi i rrëshirës së gudronit të vajrave bituminoze. Përbëhet kryesisht nga qymyre].	295-549-8	92062-34-5	Carc. 1B	H350	GHS08 Dgr	H350			M
648-064-00-4	**Mbetje nga ekstraktimi (linjiteve);** [Mbetje nga ekstraktimi i linjiteve të thata].	294-285-0	91697-23-3	Carc. 1B	H350	GHS08 Dgr	H350			M
648-065-00-X	**Rrëshira parafinike (të linjitit) ;** [Përbërje komplekse e hidrokarbureve të përftuara nga katrami i karbonizimit të linjiteve me anë të kristalizimit me solvent, veçimit me nxehje apo me anë të adicionit. Përbëhet kryesisht nga hidrokarbure të ngopura me vargje të drejta apo të degëzuara, përgjithësisht më të lartë se C_{12}].	295-454-1	92045-71-1	Carc. 1B	H350	GHS08 Dgr	H350			M

Numri Index	Identifikimi Nderkombetar i Kimikatit	Numri EC	Numri CAS	Klasifikimi		Etiketimi			Limitet specifike te Perqendrimit, Faktoret-SH/M	Shënim
				Klas rreziku dhe Kodi/et i/e kategorise	Kodi i Deklarates se Rrezikut	Kodi/et i/e Fjales/ve Sinjalizuese, Piktogrami	Kodi i Deklarates se Rrezikut	Kodi/et shtese i/te Deklarates se Rrezikut		
648-066-00-5	**Rrëshira parafinike (të linjitit) të hidrotrajtuara ;** [Përbërje komplekse e hidrokarbureve të përftuara nga katrami i karbonizimit të linjiteve me anë të kristalizimit me solvent, veçimit me nxehje apo me anë të adicionit, më pas trajtohet me hidrogjen në prani të një katalizatori. Përbëhet kryesisht nga hidrokarbure të ngopura me vargje të drejta apo të degëzuara, me numër karboni më të lartë se C_{12}].	295-455-7	92045-72-2	Carc. 1B	H350	GHS08 Dgr	H350			M
648-067-00-0	**Rrëshira parafinike (të linjitit) të trajtuara me acid silicik ;** [Përbërje komplekse e hidrokarbureve të përftuara nga katrami i karbonizimit të linjiteve me acid silicik për të larguar gjurmët e përbërësve ndotës. Përbëhet kryesisht nga hidrokarbure të ngopura me vargje të drejta apo të degëzuara, me numër karboni më të lartë se C_{12}].	308-298-7	97926-78-8	Carc. 1B	H350	GHS08 Dgr	H350			M
648-068-00-6	**Katram i qymyreve, në temperaturë të ulët, mbetje distilimi ;** [Mbetje nga distilimi i fraksionuar i katramit të qymyrit në temperaturë të ulët për të nxjerrë vajrat me pikë vlimi në rreth 300 ^{o}C. Përbëhet kryesisht nga komponime aromatike].	309-887-1	101316-85-2	Carc. 1B	H350	GHS08 Dgr	H350			M

Numri Index	Identifikimi Nderkombetar i Kimikatit	Numri EC	Numri CAS	Klasifikimi		Etiketimi			Limitet specifike te Perqendrimit, Faktoret-SH/M	Shënim
				Klas rreziku dhe Kodi/et i/e kategorise	Kodi i Deklarates se Rrezikut	Kodi/et i/e Fjales/ve Sinjalizuese, Piktogrami	Kodi i Deklarates se Rrezikut	Kodi/et shtese i/te Deklarates se Rrezikut		
648-069-00-1	**Rrëshira vajore të trajtuara në temperaturë të ulët; mbetje rrëshinore ;** [Masë e ngurtë apo gjysëm e ngurtë me ngjyrë të zezë e përftuar nga distilimi i gudronit në temperatura të ulta. Pika e zbutjes është ndërmjet 40 ^{o}C dhe 180 ^{o}C. Përbëhet kryesisht nga një përzjerje komplekse hidrokarburesh].	292-651-4	90669-57-1	Carc. 1B	H350	GHS08 Dgr	H350			M
648-070-00-7	**Rrëshira vajore, në temperaturë të ulët, të oksiduara;** [Produkt i përftuar nga fryrja e ajrit, në temperaturë të lartë, mbi një rrëshirë vajore të temperaturave të ulta. Zotëron një pikë zbutje ndërmjet 70 ^{o}C dhe 180 ^{o}C. Përbëhet kryesisht nga një përzjerje komplekse hidrokarburesh].	292-654-0	90669-59-3	Carc. 1B	H350	GHS08 Dgr	H350			M
648-071-00-2	**Rrëshira vajore, në temperaturë të ulët, të trajtuara termikisht ;** [Masë e ngurtë me ngjyrë të zezë e përftuar nga trajtimi termik i katramit të qymyrit në temperaturë të ulët. Ka një pikë zbutje ndërmjet 50°C dhe 140°C. Përbëhet kryesisht nga një përzjerje komplekse komponimesh aromatike].	292-653-5	90669-58-2	Carc. 1B	H350	GHS08 Dgr	H350			M

Numri Index	Identifikimi Nderkombetar i Kimikatit	Numri EC	Numri CAS	Klasifikimi		Etiketimi			Limitet specifike te Perqendrimit, Faktoret-SH/M	Shënim
				Klas rreziku dhe Kodi/et i/e kategorise	Kodi i Deklarates se Rrezikut	Kodi/et i/e Fjales/ve Sinjalizuese, Piktogrami	Kodi i Deklarates se Rrezikut	Kodi/et shtese i/te Deklarates se Rrezikut		
648-072-00-8	**Distilate (qymyr-nafte), aromatike me bërthama të kondensuara ; Distilate;** [Distilate të përftuara nga një përzjerje katrami qymyri me përbërës aromatikë nafte me pikë vlimi ndërmjet 220ºC dhe 450ºC. Përbëhet kryesisht nga hidrokarbure me bërthama të kondensuara me 3 - 4 elementë].	269-159-3	68188-48-7	Carc. 1B	H350	GHS08 Dgr	H350			M
648-073-00-3	**Hidrokarbure aromatike, C_{20}-C_{28}, policiklike, derivate të pirolizës së përbërë të katramit të qymyrit me rrëshira polietileni dhe polipropileni; Produkte te pirolizes;** [Përbërje komplekse e hidrokarbureve aromatike prej pirolizës së përbërë të katramit me rrëshira polietilenike-polipropilenike. Përbëhet kryesisht nga hidrokarbure aromatike me numër karboni kryesisht ndërmjet C_{20}- C_{28} dhe pikë zbutje ndërmjet 100ºC - 220ºC sipas DIN 52025].	309-956-6	101794-74-5	Carc. 1B	H350	GHS08 Dgr	H350			M
648-074-00-9	**Hidrokarbure aromatike, C_{20}-C_{28}, policiklike, derivate të pirolizës së përbërë të katramit të qymyrit me rreshira polietileni ; Produkte te pirolizes;** [Përbërje komplekse e hidrokarbureve aromatike të pirolizës së përbërë të katramit me rrëshira polietilenike. Përbëhet kryesisht nga hidrokarbure aromatike policiklike me numër karboni kryesisht ndërmjet C_{20} - C_{28} dhe pikë zbutje ndërmjet 100ºC - 220ºC sipas DIN 52025].	309-957-1	101794-75-6	Carc. 1B	H350	GHS08 Dgr	H350			M

Numri Index	Identifikimi Nderkombetar i Kimikatit	Numri EC	Numri CAS	Klasifikimi		Etiketimi			Limitet specifike te Perqendrimit, Faktoret-SH/M	Shënim
				Klas rreziku dhe Kodi/et i/e kategorise	Kodi i Deklarates se Rrezikut	Kodi/et i/e Fjales/ve Sinjalizuese, Piktogrami	Kodi i Deklarates se Rrezikut	Kodi/et shtese i/te Deklarates se Rrezikut		
648-075-00-4	**Hidrokarbure aromatike, C_{20}-C_{28}, policiklike, derivate të pirolizës së përbërë të katramit të qymyrit me rrëshira polistireni ; Produkte te pirolizes ;** [Përbërje komplekse e hidrokarbureve aromatike të pirolizës së përbërë të katramit me rrëshira polistireni. Përbëhet kryesisht nga hidrokarbure aromatike policiklike me numër karboni kryesisht ndërmjet C_{20} - C_{28} dhe pikë zbutje ndërmjet 100°C - 220°C sipas DIN 52025].	309-958-7	101794-76-7	Carc. 1B	H350	GHS08 Dgr	H350			M
648-076-00-X	**Mbetje rrëshirash, katrami-nafte ;** [Mbetje nga distilimi i një përzjerje katrami qymyri me përbërësa aromatikë nafte. Masë e ngurtë me pikë zbutje ndërmjet 40°C - 180°C. Përbëhet kryesisht nga hidrokarbure me bërthama të kondensuara me 3 dhe më shumë elemente].	269-109-0	68187-57-5	Carc. 1B	H350	GHS08 Dgr	H350			M

Numri Index	Identifikimi Nderkombetar i Kimikatit	Numri EC	Numri CAS	Klasifikimi		Etiketimi			Limitet specifike te Perqendrimit, Faktoret-SH/M	Shënim
				Klas rreziku dhe Kodi/et i/e kategorise	Kodi i Deklarates se Rrezikut	Kodi/et i/e Fjales/ve Sinjalizuese, Piktogrami	Kodi i Deklarates se Rrezikut	Kodi/et shtese i/te Deklarates se Rrezikut		
648-077-00-5	**Fenantren, mbetje distilimi ; Ridistilat i vajit te rende te antracenit;** [Mbetje që vjen nga distilimi i fenantrenit grexo me pikë vlimi ndërmjet 340°C - 420°C. Përbëhet kryesisht nga fenantreni, antraceni dhe karbozoli].	310-169-5	122070-78-4	Carc. 1B	H350	GHS08 Dgr	H350			M
648-078-00-0	**Distilate (katrami qymyri), fraksioni superior, pa fluoren;** **Ridistilate i vajit te larjes;** [Përbërje komplekse e hidrokarbureve të përftuara nga kristalizimi i vajit të katramit. Përbëhet kryesisht nga hidrokarbure aromatike policiklike, kryesisht difenil, dibenzofuran dhe acenaften].	284-899-7	84989-10-6	Carc. 1B	H350	GHS08 Dgr	H350			M
648-079-00-6	**Vaj Antraceni** [Nje kombinim kompleks hidrokarbureve aromatike policiklike te perftuara nga katrami i koksit me nje temperature distilimi perfaersish nga 300°C deri ne 400 °C Perbehet kryesisht nga fenan-tren antacen dhe karba-zole.]	292-602-7	90640-80-5	Carc. 1B	H350	GHS08 Dgr	H350			M

Numri Index	Identifikimi Nderkombetar i Kimikatit	Numri EC	Numri CAS	Klasifikimi		Etiketimi			Limitet specifike te Perqendrimit, Faktoret-SH/M	Shënim
				Klas rreziku dhe Kodi/et i/e kategorise	Kodi i Deklarates se Rrezikut	Kodi/et i/e Fjales/ve Sinjalizuese, Piktogrami	Kodi i Deklarates se Rrezikut	Kodi/et shtese i/te Deklarates se Rrezikut		
648-080-00-1	**Mbetje (katrami qymyri), distilim i vajit të kreozotit; Ridistilate i vajit te larjes;** [Mbetje nga distilimi i fraksionuar i vajit larës me pikë vlimi ndërmjet 270°C - 330°C. Përbëhet kryesisht nga hidrokarbure aromatike dyciklike dhe heterociklike].	295-506-3	92061-93-3	Carc. 1B	H350	GHS08 Dgr	H350			M
648-081-00-7	**Gudron i qymyrgurit;** [Nënprodukt i distilimit shperberes te qymyrgurit. Përbërje komplekse e hidrokarbureve aromatike, komponime fenolike, baza të azotuara dhe tiofene].	232-361-7	8007-45-2	Carc. 1A	H350	GHS08 Dgr	H350			
648-082-00-2	**Gudron i qymyrgurit, i temperaturës së lartë;** [Produkt i kondensimit, i përftuar nga ftohja deri në temperaturën e mjedisit, të gazit të dalë nga distilimi shpërbërës i qymyrguri në temperatura të larta(mb 700°C). Është një lëng viskoz me ngjyrë të zezë, me densitet më të lartë se ai i ujit. Përbëhet kryesisht nga hidrokarbure aromatike me bërthame të kondensuar. Mund të përmbajë sasi të vogla komponimesh fenolike dhe baza aromatike të azotuara].	266-024-0	65996-89-6	Carc. 1A	H350	GHS08 Dgr	H350			

Numri Index	Identifikimi Nderkombetar i Kimikatit	Numri EC	Numri CAS	Klasifikimi		Etiketimi			Limitet specifike te Perqendrimit, Faktoret-SH/M	Shënim
				Klas rreziku dhe Kodi/et i/e kategorise	Kodi i Deklarates se Rrezikut	Kodi/et i/e Fjales/ve Sinjalizuese, Piktogrami	Kodi i Deklarates se Rrezikut	Kodi/et shtese i/te Deklarates se Rrezikut		
648-083-00-8	**Gudron i qymyrgurit, i temperaturës së ulët;** [Produkt i kondensimit, i përftuar nga ftohja deri në temperaturën e mjedisit, të gazit të dalë nga distilimi shpërbërës i qymyrgurit në temperatura të ulta (më pak se 700 °C). Është një lëng viskoz me ngjyrë të zezë, me densitet më të lartë se ai i ujit. Përbëhet kryesisht nga hidrokarbure aromatike me bërthamë të kondensuar, komponime fenolike, baza aromatike të azotuara dhe alkilderivatet e tyre].	266-025-6	65996-90-9	Carc. 1A	H350	GHS08 Dgr	H350			
648-084-00-3	**Distilate (qymyri), vaj i lehtë i furrës së koksit, fraksioni i naftalenit;** [Përbërje komplekse e hidrokarbureve të dala nga parafraksionimi (distilim i vazhduar) i vajit të lehtë të furrës së koksit. Përbëhet kryesisht nga naftaleni, kumaroni dhe indeni, pika e vlimit është më e ulët se 148°C].	285-076-5	85029-51-2	Carc. 1B Muta. 1B	H350 H340	GHS08 Dgr	H350 H340			JM

Numri Index	Identifikimi Nderkombetar i Kimikatit	Numri EC	Numri CAS	Klasifikimi		Etiketimi			Limitet specifike te Perqendrimit, Faktoret-SH/M	Shënim
				Klas rreziku dhe Kodi/et i/e kategorise	Kodi i Deklarates se Rrezikut	Kodi/et i/e Fjales/ve Sinjalizuese, Piktogrami	Kodi i Deklarates se Rrezikut	Kodi/et shtese i/te Deklarates se Rrezikut		
648-085-00-9	**Distilat (katran i qymyrit), vajra te naftalenit; Vaj naftaleni;** [Përbërje komplekse e hidrokarbureve të perftuara nga distilimi i katranit te qymyrit. Përbëhet kryesisht nga hidrokarbure aromatike edhe hidrokarbure te tjera, komponime fenolike dhe komponime aromatike te azotuara, qe distilojne ne teperatura afersisht 200 ^{o}C-250 ^{o}C	283-484-8	84650-04-4	Carc. 1B Muta. 1B	H350 H340	GHS08 Dgr	H350 H340			JM
648-086-00-4	**Distilat i vajit të naftalenit (katram i qymyrit), me përmbajtje të ulët naftaleni; Vaj naftaleni i ridistiluar;** [Përbërje komplekse e hidrokarbureve të përftuara nga kristalizimi i vajit të naftalenit. Përbëhet kryesisht nga naftaleni, alkilnaftaleni dhe komponime fenolike].	284-898-1	84989-09-3	Carc. 1B Muta. 1B	H350 H340	GHS08 Dgr	H350 H340			JM
648-087-00-X	**Distilate (katram i qymyrit), ujra mëmë të kristalizimit të vajit naftalenik; Vaj naftaleni i ridistiluar;** [Përbërje komplekse e komponimeve organike të përftuara si filtrate nga kristalizimi i fraksionit naftalenik të katramit të qymyreve me pikë vlimi ndërmjet 200°C - 230°C. Përmban kryesisht naftalen, tionaftalen dhe alkilnaftalen].	295-310-8	91995-49-2	Carc. 1B Muta. 1B	H350 H340	GHS08 Dgr	H350 H340			JM

Numri Index	Identifikimi Nderkombetar i Kimikatit	Numri EC	Numri CAS	Klasifikimi		Etiketimi			Limitet specifike te Perqendrimit, Faktoret-SH/M	Shënim
				Klas rreziku dhe Kodi/et i/e kategorise	Kodi i Deklarates se Rrezikut	Kodi/et i/e Fjales/ve Sinjalizuese, Piktogrami	Kodi i Deklarates se Rrezikut	Kodi/et shtese i/te Deklarates se Rrezikut		
648-088-00-5	**Mbetje ekstrakti (qymyri), vaj naftaleni, alkaline; mbetje ekstraktimi te vajit te naftalenit;** [Përbërje komplekse e hidrokarbureve të përftuara nga larja me alkale e vajit të naftalenit për të larguar komponimet fenolike (acide të katramit). Përbëhet kryesisht nga naftaleni dhe alkilnaftaleni].	310-166-9	121620-47-1	Carc. 1B Muta. 1B	H350 H340	GHS08 Dgr	H350 H340			JM
648-089-00-0	**Mbetje ekstrakti (qymyri), vaj naftaleni, alkaline, me përmbajtje të ulët naftaleni; mbetje ekstraktimi te vajit te naftalenit;** [Përbërje komplekse e hidrokarbureve që mbeten mbas largimit të naftalenit nga një vaj naftaleni i larë me alkale, nëpërmjet një procesi kristalizimi. Përbëhet kryesisht nga naftaleni dhe alkilnaftaleni].	310-167-4	121620-48-2	Carc. 1B Muta. 1B	H350 H340	GHS08 Dgr	H350 H340			JM
648-090-00-6	**Distilate (katram i qymyrit), vajra naftalenike, pa naftalen; mbetje ekstraktimi te vajit te naftalenit;** [Vaj që mbetet mbas largimit të komponimeve fenolike (acide të katrameve) nga vaji i naftalenit i pastruar me alkale. Përbëhet kryesisht nga naftaleni dhe alkilnaftaleni].	292-612-1	90640-90-7	Carc. 1B Muta. 1B	H350 H340	GHS08 Dgr	H350 H340			JM

Numri Index	Identifikimi Nderkombetar i Kimikatit	Numri EC	Numri CAS	Klasifikimi		Etiketimi			Limitet specifike te Perqendrimit, Faktoret-SH/M	Shënim
				Klas rreziku dhe Kodi/et i/e kategorise	Kodi i Deklarates se Rrezikut	Kodi/et i/e Fjales/ve Sinjalizuese, Piktogrami	Kodi i Deklarates se Rrezikut	Kodi/et shtese i/te Deklarates se Rrezikut		
648-091-00-1	**Mbetje ekstraktimi (i qymyreve), vaj naftaleni alkalin, distilat i sipërm; mbetje ekstraktimi te vajit te naftalenit;** [Distilat i vajit të naftalenit i larë me alkale që ka një interval distilimi ndërmjet 180 ^{o}C - 220 ^{o}C. Përbëhet kryesisht nga naftaleni dhe alkilbenzeni, indeni dhe indani].	292-627-3	90641-04-6	Carc. 1B Muta. 1B	H350 H340	GHS08 Dgr	H350 H340			JM
648-092-00-7	**Distilate (katram i qymyrit), vajra naftalenike, fraksioni i metilnaftalenit; vaj metil-naftaleni;** [Distilat nga distilimi i fraksionuar i katramit të qymyrit në temperatura të larta. Përbëhet kryesisht nga hidrokarbure biciklike të zëvendësuara dhe baza aromatike të azotuara me pikë vlimi ndërmjet 225 ^{o}C - 255°C].	309-985-4	101896-27-9	Carc. 1B Muta. 1B	H350 H340	GHS08 Dgr	H350 H340			JM
648-093-00-2	**Distilate (katram i qymyrit), fraksioni i indol-metilnaftalenit;** **vaj i metilnaftalenit;** [Distilat i dalë nga distilimi i fraksionuar i katramit të qymyrit në temperatura të larta. Përbëhet kryesisht nga indoli dhe metilnaftaleni me pikë vlimi ndërmjet 235 ^{o}C - 255 ^{o}C].	309-972-3	101794-91-6	Carc. 1B Muta. 1B	H350 H340	GHS08 Dgr	H350 H340			JM

Numri Index	Identifikimi Nderkombetar i Kimikatit	Numri EC	Numri CAS	Klasifikimi		Etiketimi			Limitet specifike te Perqendrimit, Faktoret-SH/M	Shënim
				Klas rreziku dhe Kodi/et i/e kategorise	Kodi i Deklarates se Rrezikut	Kodi/et i/e Fjales/ve Sinjalizuese, Piktogrami	Kodi i Deklarates se Rrezikut	Kodi/et shtese i/te Deklarates se Rrezikut		
648-094-00-8	**Distilate (katram i qymyrit), vajra naftalenike, ekstrakte acide;** **Mbetje te ekstraktimit te vajit metilnaftalen;** [Përbërje komplekse e hidrokarbureve të përftuara me largimin e bazave nga fraksioni metilnaftalenik i përftuar nga distilimi i katramit të qymyrit me pikë vlimi ndërmjet 230°C - 255°C. Përmban kryesisht 1(2)-metilnaftalen, naftalen, dimetilnaftalen dhe bifenil].	295-309-2	91995-48-1	Carc. 1B Muta. 1B	H350 H340	GHS08 Dgr	H350 H340			JM
648-095-00-3	**Mbetje ekstraktimi (i qymyreve), vaj naftaleni alkalin, mbetje nga distilimi; Mbetje nga esktraktimi i vajit Metilnaftalen;** [Mbetje nga distilimi i vajit naftalenik të larë me alkale që ka një interval distilimi ndërmjet 220 °C - 300 °C. Përbëhet kryesisht nga naftaleni, alkilnaftaleni dhe baza të azotuara aromatike].	292-628-9	90641-05-7	Carc. 1B Muta. 1B	H350 H340	GHS08 Dgr	H350 H340			JM

Numri Index	Identifikimi Nderkombetar i Kimikatit	Numri EC	Numri CAS	Klasifikimi		Etiketimi			Limitet specifike te Perqendrimit, Faktoret-SH/M	Shënim
				Klas rreziku dhe Kodi/et i/e kategorise	Kodi i Deklarates se Rrezikut	Kodi/et i/e Fjales/ve Sinjalizuese, Piktogrami	Kodi i Deklarates se Rrezikut	Kodi/et shtese i/te Deklarates se Rrezikut		
648-096-00-9	**Vajra ekstraktimi (të qymyreve), acide, nuk permban komponime bazike katramesh; mbetje te ekstraktimit te vajit te Metilnaftalenit;** [Vaj nga ekstraktimi me pikë vlimi ndërmjet 220 ^{o}C - 265 ^{o}C, nga mbetja alkaline e ekstraktimit të katramit të qymyreve, përftuar nga një larje acide me solucion ujor të acidit sulfurik mbas distilimit për të larguar komponimet bazike që ndodhen në katram. Përbëhet kryesisht nga alkilnaftaleni].	284-901-6	84989-12-8	Carc. 1B Muta. 1B	H350 H340	GHS08 Dgr	H350 H340			JM
648-097-00-4	**Distilate (katram i qymyrit), fraksioni i benzolit, mbetje nga distilimi; Vaj larje;** [Përberje komplekse e hidrokarbureve të përftuara nga distilimi i benzolit bruto (katram i qymyrit i temperaturave të larta). Mund të jetë një lëng me interval distilimi rreth 150 ^{o}C - 300 ^{o}C ose një komponim gjysëm i ngurtë ose i ngurtë me pikë shkrirje deri 70 ^{o}C. Përbëhet kryesisht nga naftaleni dhe alkilnaftaleni].	310-165-3	121620-46-0	Carc. 1B Muta. 1B	H350 H340	GHS08 Dgr	H350 H340			JM

Numri Index	Identifikimi Nderkombetar i Kimikatit	Numri EC	Numri CAS	Klasifikimi		Etiketimi			Limitet specifike te Perqendrimit, Faktoret-SH/M	Shënim
				Klas rreziku dhe Kodi/et i/e kategorise	Kodi i Deklarates se Rrezikut	Kodi/et i/e Fjales/ve Sinjalizuese, Piktogrami	Kodi i Deklarates se Rrezikut	Kodi/et shtese i/te Deklarates se Rrezikut		
648-098-00-X	**Vajra të kreozotit, fraksione te acenaftenit; vaj larje;** [Kombinim kompleks i hidrokarboneve te prodhuara nga distilimi i katranit te koksit dhe me nje pike vlimi afersisht nga 240 °Cne 280 °C (464 °F ne 536 °F).Perbehet kryesisht nga acenafteni, naftaleni dhe alkil naftaleni.]	292-605-3	90640-84-9	Carc. 1B	H350	GHS08 Dgr	H350			M
648-099-00-5	**Vajra të kreozotit** [Kombinim kompleks i hidrokarbureve te perftuara nga distilimi i i katranit te koksit. Perbehet kryesisht nga hidrokarbure aromatike dhe mund te permbajne sasi te konsiderueshme te koksit me natyre acide dhe bazike. Distilon perafersisht midis 200 °C dhe 325 °C (392 °F deri ne 617 °F).]	263-047-8	61789-28-4	Carc. 1B	H350	GHS08 Dgr	H350			M
648-100-00-9	**Vajra të kreozotit, distilate me pikë vlimi të lartë; Vaj larje;** [Fraksion i distilimit, me pikë vlimi të lartë, përftuar nga karbonizimi në temperaturë të lartë i qymyreve bituminoze, më pas të rafinuara për të ndarë kripërat kristaline të tepërta. Përbëhet kryesisht nga vaj kreozoti prej të cilit janë ndarë disa prej kriprave aromatike policiklike normale që përbëjnë distilatet e katramit te qymyreve. Fraksioni nuk përmban kristale që në +5 ^{o}C].	274-565-9	70321-79-8	Carc. 1B	H350	GHS08 Dgr	H350			M

Numri Index	Identifikimi Nderkombetar i Kimikatit	Numri EC	Numri CAS	Klasifikimi		Etiketimi			Limitet specifike te Perqendrimit, Faktoret-SH/M	Shënim
				Klas rreziku dhe Kodi/et i/e kategorise	Kodi i Deklarates se Rrezikut	Kodi/et i/e Fjales/ve Sinjalizuese, Piktogrami	Kodi i Deklarates se Rrezikut	Kodi/et shtese i/te Deklarates se Rrezikut		
648-101-00-4	**Kreozoti** [Distilat i katramit te koksit i prodhuar nga karbonizimi i koksit bituminoz ne temperature te larte. Perbehet kryesisht nga hidrokarbure aromatike, acide te katraneve dhe baza te katraneve.]	232-287-5	8001-58-9	Carc. 1B	H350	GHS08 Dgr	H350			
648-102-00-X	**Mbetje ekstraktimi (i qymyreve), vaj acid kreozoti;** **Mbetje e ekstraktimit te vajit te larjes;** [Përbërje komplekse e hidrokarbureve të distilimit të katramit të qymyreve, të cilat vijnë nga fraksione pa komponime bazike, me pikë vlimi ndërmjet 250 ^{o}C - 280 ^{o}C. Përbëhet kryesisht nga bifenile dhe izomerë tëdifenilnaftalenit].	310-189-4	122384-77-4	Carc. 1B	H350	GHS08 Dgr	H350			M
648-103-00-5	**Vaj antraceni, pastë antraceni; fraksion i vajit të antracenit;** [Përbërje e ngurtë antraceni përftuar nga kristalizimi dhe centrifugimi i vajit të antracenit. Përbëhet kryesisht nga antraceni, karbazoli dhe fenantreni].	292-603-2	90640-81-6	Carc. 1B Muta. 1B	H350 H340	GHS08 Dgr	H350 H340			JM

Numri Index	Identifikimi Nderkombetar i Kimikatit	Numri EC	Numri CAS	Klasifikimi		Etiketimi			Limitet specifike te Perqendrimit, Faktoret-SH/M	Shënim
				Klas rreziku dhe Kodi/et i/e kategorise	Kodi i Deklarates se Rrezikut	Kodi/et i/e Fjales/ve Sinjalizuese, Piktogrami	Kodi i Deklarates se Rrezikut	Kodi/et shtese i/te Deklarates se Rrezikut		
648-104-00-0	**Vaj antraceni me përmbajtje të ulët antraceni; fraksion i vajit të antracenit;** [Vaj që mbetet mbas largimit, nëpërmjet një procesi kristalizimi, të një përbërje të ngurtë të pasur me antracen (pastë antraceni) nga vaji i antracenit. Përbëhet kryesisht nga komponime aromatike me dy, tre apo katër elemente].	292-604-8	90640-82-7	Carc. 1B Muta. 1B	H350 H340	GHS08 Dgr	H350 H340			JM
648-105-00-6	**Mbetje (katram i qymyreve), nga distilimi i vajit të antracenit ; fraksion i vajit të antracenit;** [Mbetje nga distilimi i fraksionuar i antracenit brut me pikë vlimi ndërmjet 340 ^{o}C - 400 ^{o}C. Përbëhet kryesisht nga hidrokarbure aromatike dy apo treciklike dhe heterociklike].	295-505-8	92061-92-2	Carc. 1B Muta. 1B	H350 H340	GHS08 Dgr	H350 H340			JM
648-106-00-1	**Vaj antraceni, pastë antraceni; fraksion i vajit të antracenit;** [Përbërje komplekse e hidrokarbureve nga distilimi i antracenit përftuar nga kristalizimi i vajit të antracenit të katramit të qymyreve në temperaturë të lartë dhe me pikë vlimi ndërmjet 330 ^{o}C - 350 ^{o}C. Përbëhet kryesisht nga antraceni, karbazoli dhe fenantreni].	295-275-9	91995-15-2	Carc. 1B Muta. 1B	H350 H340	GHS08 Dgr	H350 H340			JM

Numri Index	Identifikimi Nderkombetar i Kimikatit	Numri EC	Numri CAS	Klasifikimi		Etiketimi			Limitet specifike te Perqendrimit, Faktoret-SH/M	Shënim
				Klas rreziku dhe Kodi/et i/e kategorise	Kodi i Deklarates se Rrezikut	Kodi/et i/e Fjales/ve Sinjalizuese, Piktogrami	Kodi i Deklarates se Rrezikut	Kodi/et shtese i/te Deklarates se Rrezikut		
648-107-00-7	**Vaj antraceni, pastë antraceni; fraksion i vajit të antracenit;** [Përbërje komplekse e hidrokarbureve nga distilimi i antracenit i përftuar nga krisralizimi i vajit të antracenit të katramit të qymyreve bituminoze në temperaturë të lartë dhe me pikë vlimi ndërmjet 350°C - 360 ^{o}C. Përbëhet kryesisht nga antraceni, karbazoli dhe fenantreni].	295-276-4	91995-16-3	Carc. 1B Muta. 1B	H350 H340	GHS08 Dgr	H350 H340			JM
648-108-00-2	**Vaj antraceni, pastë antraceni; fraksione të lehta të distilimit; fraksion i vajit të antracenit;** [Përbërje komplekse e hidrokarbureve nga distilimi i antracenit përftuar nga krisralizimi i vajit të antracenit të katramit të qymyreve bituminoze në temperaturë të lartë dhe me pikë vlimi ndërmjet 290 ^{o}C - 340 ^{o}C. Përbëhet kryesisht nga komponime aromatike treciklike dhe hidroderivatet e tyre].	295-278-5	91995-17-4	Carc. 1B Muta. 1B	H350 H340	GHS08 Dgr	H350 H340			JM

Numri Index	Identifikimi Nderkombetar i Kimikatit	Numri EC	Numri CAS	Klasifikimi		Etiketimi			Limitet specifike te Perqendrimit, Faktoret-SH/M	Shënim
				Klas rreziku dhe Kodi/et i/e kategorise	Kodi i Deklarates se Rrezikut	Kodi/et i/e Fjales/ve Sinjalizuese, Piktogrami	Kodi i Deklarates se Rrezikut	Kodi/et shtese i/te Deklarates se Rrezikut		
648-109-00-8	**Vajra të katramit të qymyreve, të temperaturave të ulta; vaj koksi; pike e larte vlimi;** [Distilate të katramit të qymyreve në temperatura të ulta. Përbëhet kryesisht nga hidrokarbure, komponime fenolike dhe baza të azotuara aromatike me pikë vlimi ndërmjet 160 ^{o}C - 340 ^{o}C].	309-889-2	101316-87-4	Carc. 1B Muta. 1B	H350 H340	GHS08 Dgr	H350 H340			JM
648-110-00-3	**Mbetje Ekstraktimi (katran), temperature te ulet, alkil katran koksi;** [Mbetja qe del nga katrani i koksit ne temperature te ulet, ofron nje larje alkaline, e tille sic eshte uji i hidroksidit te azotit, per te larguar katranin e koksit bruto qe permban komponente acide. Perbehet kryesisht nga hidrokarbone me baze aromatike dhe azot.]	310-191-5	122384-78-5	Carc. 1B Muta. 1B	H350 H340	GHS08 Dgr	H350 H340			JM
648-111-00-9	**Fenole, ekstrakte amonjakale; ekstrakte bazike;** [Përbërje e fenoleve të ekstraktuara nga lishivime amonjakale, nëpërmjet përdorimit të acetatit të izobutilit, të dala nga kondensimi i gazeve të emetuara gjatë distilimit të qymyreve në temperatura të ulta (më e ulet se 700 ^{o}C). Përbëhet kryesisht nga një përzjerje monohidrik dhe dihidrik fenole].	284-881-9	84988-93-2	Carc. 1B Muta. 1B	H350 H340	GHS08 Dgr	H350 H340			JM

Numri Index	Identifikimi Nderkombetar i Kimikatit	Numri EC	Numri CAS	Klasifikimi		Etiketimi			Limitet specifike te Perqendrimit, Faktoret-SH/M	Shënim
				Klas rreziku dhe Kodi/et i/e kategorise	Kodi i Deklarates se Rrezikut	Kodi/et i/e Fjales/ve Sinjalizuese, Piktogrami	Kodi i Deklarates se Rrezikut	Kodi/et shtese i/te Deklarates se Rrezikut		
648-112-00-4	**Distilate (katram i qymyrit), vajra të lehta, ekstrakte alkaline;** [Ekstrakte ujore të vajit karbolik të trajtuar me larje alkaline me tretësirë ujore të hidroksidit të natriumit. Përbëhet kryesisht nga kripëra alkaline të komponimeve të ndryshme fenolike].	292-610-0	90640-88-3	Carc. 1B Muta. 1B	H350 H340	GHS08 Dgr	H350 H340			JM
648-113-00-X	**Ekstrakte, vaj i katramit të qymyreve, me natyrë alkaline;** [Ekstrakt i vajit të katramit të qymyreve përftuar nga larja alkaline, p.sh. me tretesirë ujore të hidroksidit të natriumit. Përbëhet kryesisht nga kripëra alkaline të komponimeve të ndryshme fenolike].	266-017-2	65996-83-0	Carc. 1B Muta. 1B	H350 H340	GHS08 Dgr	H350 H340			JM
648-114-00-5	**Distilate (katram i qymyrit), vajra naftalenike ekstrakte alkaline;** [Ekstrate ujore të vajit naftalenik të prodhuar nga një larje alkaline me tretësirë ujore të hidroksidit të natriumit. Përbëhet kryesisht nga kripëra një alkaline të komponimeve të ndryshme fenolike].	292-611-6	90640-89-4	Carc. 1B Muta. 1B	H350 H340	GHS08 Dgr	H350 H340			JM

Numri Index	Identifikimi Nderkombetar i Kimikatit	Numri EC	Numri CAS	Klasifikimi		Etiketimi			Limitet specifike te Perqendrimit, Faktoret-SH/M	Shënim
				Klas rreziku dhe Kodi/et i/e kategorise	Kodi i Deklarates se Rrezikut	Kodi/et i/e Fjales/ve Sinjalizuese, Piktogrami	Kodi i Deklarates se Rrezikut	Kodi/et shtese i/te Deklarates se Rrezikut		
648-115-00-0	**Mbetje ekstraktimi (qymyre), vaj i katramit alkalin, karbonate, të trajtuara me gëlqere; fenole bruto;** [Produkt i përftuar nga trajtimi i ekstraktit alkalin të katramit të qymyreve me CO_2 dhe CaO. Përbëhet kryesisht nga $CaCO_3$,$Ca(OH)_2$, Na_2CO_3 dhe papastërti të tjera organike dhe inorganike].	292-629-4	90641-06-8	Carc. 1B Muta. 1B	H350 H340	GHS08 Dgr	H350 H340			JM
648-116-00-6	**Acide të katramit, katran, bruto; fenole bruto;** [Produkti i reaksionit i perftuar nga neutralizmi i ekstraktit alkalin te vajit te katranit te koksit me nje tretesire acide sic eshte uji i acidit sulfurik ose gaze te dioksidit te karbonit, jep acide te lira. Perbehet kryesisht nga koks qe permban komponente me natyre acide, sic jane fenolet, krezolet dhe xylenole]	266-019-3	65996-85-2	Carc. 1B Muta. 1B	H350 H340	GHS08 Dgr	H350 H340			JM
648-117-00-1	**Acide të katramit, të linjiteve bruto; fenole bruto;** [Ekstrakt alkalin i acidifikuar i katramit të linjiteve. Përbëhet kryesisht nga fenoli dhe homologë të fenolit].	309-888-7	101316-86-3	Carc. 1B Muta. 1B	H350 H340	GHS08 Dgr	H350 H340			JM
648-118-00-7	**Acide të katramit, të përftuara nga gazifikimi i linjiteve; fenole bruto;** [Përbërje komplekse e komponimeve organike të përftuara nga gazifikimi i qymyreve linjite. Përbëhet kryesisht nga fenole hidroaromatike C_{6-10} dhe homologët e tyre].	295-536-7	92062-22-1	Carc. 1B Muta. 1B	H350 H340	GHS08 Dgr	H350 H340			JM

Numri Index	Identifikimi Nderkombetar i Kimikatit	Numri EC	Numri CAS	Klasifikimi		Etiketimi			Limitet specifike te Perqendrimit, Faktoret-SH/M	Shënim
				Klas rreziku dhe Kodi/et i/e kategorise	Kodi i Deklarates se Rrezikut	Kodi/et i/e Fjales/ve Sinjalizuese, Piktogrami	Kodi i Deklarates se Rrezikut	Kodi/et shtese i/te Deklarates se Rrezikut		
648-119-00-2	**Acide të katramit, mbetje nga distilimi; distilate fenolike;** [Mbetje nga distilimi i fenolit bruto te dalë prej qymyreve. Përbëhet kryesisht nga fenole me numër karboni C_{8-10} dhe me pikë zbutje 60 ^{o}C - 80 ^{o}C].	306-251-5	96690-55-0	Carc. 1B Muta. 1B	H350 H340	GHS08 Dgr	H350 H340			JM
648-120-00-8	**Acide të katramit, fraksioni i metilfenolit; distilate fenolike;** [Fraksioni i acidit të katramit, i pasur me 3- dhe 4-metilfenol, i përftuar nga distilimi i acidit të katramit bruto në temperaturë të ulët].	284-892-9	84989-04-8	Carc. 1B Muta. 1B	H350 H340	GHS08 Dgr	H350 H340			JM
648-121-00-3	**Acide të katramit, fraksioni i polialkilfenolit; distilate fenolike;** [Fraksioni i acidit të katramit, i përftuar nga distilimi i acidit të katramit bruto në interval temperature ndërmjet 225 ^{o}C - 320 ^{o}C. Përbëhet kryesisht nga polialkilfenoli].	284-893-4	84989-05-9	Carc. 1B Muta. 1B	H350 H340	GHS08 Dgr	H350 H340			JM

Numri Index	Identifikimi Nderkombetar i Kimikatit	Numri EC	Numri CAS	Klasifikimi		Etiketimi			Limitet specifike te Perqendrimit, Faktoret-SH/M	Shënim
				Klas rreziku dhe Kodi/et i/e kategorise	Kodi i Deklarates se Rrezikut	Kodi/et i/e Fjales/ve Sinjalizuese, Piktogrami	Kodi i Deklarates se Rrezikut	Kodi/et shtese i/te Deklarates se Rrezikut		
648-122-00-9	**Acide të katramit, fraksioni i ksilenolit; distilate fenolike ;** [Fraksioni i acidit të katramit, i pasur me 2,4- dhe 2,5-dimetilfenol, i përftuar nga distilimi i acidit të katramit bruto në temperaturë të ulët].	284-895-5	84989-06-0	Carc. 1B Muta. 1B	H350 H340	GHS08 Dgr	H350 H340			JM
648-123-00-4	**Acide të katramit, fraksioni i etilfenolit; distilate fenolike;** [Fraksioni i acidit të katramit, i pasur me 3- dhe 4-etilfenol, i përftuar nga distilimi i acidit të katramit bruto në temperaturë të ulët].	284-891-3	84989-03-7	Carc. 1B Muta. 1B	H350 H340	GHS08 Dgr	H350 H340			JM
648-124-00-X	**Acide të katramit, fraksioni i 3,5-ksilenolit; distilate fenolike ;** [Fraksioni i acidit të katramit, i pasur me 3,5-dimetilfenol, i përftuar nga distilimi i acidit të katramit bruto në temperaturë të ulët].	284-896-0	84989-07-1	Carc. 1B Muta. 1B	H350 H340	GHS08 Dgr	H350 H340			JM
648-125-00-5	**Acide të katramit, distilate, fraksioni primar; distilate fenolike;** [Mbetja nga distilimi i vajit karbolik të lehtë ndërmjet 235 ^{o}C - 355 ^{o}C].	270-713-1	68477-23-6	Carc. 1B Muta. 1B	H350 H340	GHS08 Dgr	H350 H340			JM

Numri Index	Identifikimi Nderkombetar i Kimikatit	Numri EC	Numri CAS	Klasifikimi		Etiketimi			Limitet specifike te Perqendrimit, Faktoret-SH/M	Shënim
				Klas rreziku dhe Kodi/et i/e kategorise	Kodi i Deklarates se Rrezikut	Kodi/et i/e Fjales/ve Sinjalizuese, Piktogrami	Kodi i Deklarates se Rrezikut	Kodi/et shtese i/te Deklarates se Rrezikut		
648-126-00-0	**Acide të katramit, krezolike, mbetje;** [Mbetje nga acide të katramit bruto mbas ndarjes së fenoleve, krezoleve, ksilenoleve dhe disa fenoleve që vlojnë në temperaturë të lartë. Përbërje e ngurtë me pikë shkrirje 80°C. Përbëhet kryesisht nga polialkilfenole, rrëshira dhe kripra inorganike].	271-418-0	68555-24-8	Carc. 1B Muta. 1B	H350 H340	GHS08 Dgr	H350 H340			JM
648-127-00-6	**Fenole, C_{9-11}; distilate fenolike;**	293-435-2	91079-47-9	Carc. 1B Muta. 1B	H350 H340	GHS08 Dgr	H350 H340			JM
648-128-00-1	**Acide të katramit, krezolike; distilate fenolike ;** [Përbërje komplekse e komponimeve organike të përftuara nga qymyret linjite me pikë vlimi ndërmjet 200 °C - 230 °C. Përbëhet kryesisht nga fenole dhe baza piridinike].	295-540-9	92062-26-5	Carc. 1B Muta. 1B	H350 H340	GHS08 Dgr	H350 H340			JM
648-129-00-7	**Acide të katramit, të linjiteve, fraksioni i C_2-alkilfenolit; distilate fenolike;** [Distilat nga acidifikimi i distilatit të katramit të linjitit të larë me baza që ka një interval vlimi rreth 200 °C - 230 °C. Përbëhet kryesisht nga m- dhe p-etilfenoli si dhe krezole dhe ksilenole].	302-662-9	94114-29-1	Carc. 1B Muta. 1B	H350 H340	GHS08 Dgr	H350 H340			JM

Numri Index	Identifikimi Nderkombetar i Kimikatit	Numri EC	Numri CAS	Klasifikimi		Etiketimi			Limitet specifike te Perqendrimit, Faktoret-SH/M	Shënim
				Klas rreziku dhe Kodi/et i/e kategorise	Kodi i Deklarates se Rrezikut	Kodi/et i/e Fjales/ve Sinjalizuese, Piktogrami	Kodi i Deklarates se Rrezikut	Kodi/et shtese i/te Deklarates se Rrezikut		
648-130-00-2	**Vajra ekstraktimi (katrami), vajra naftalenike; ekstrakte acide;** [Ekstrakte ujore të prodhuara nëpërmjet larjes acide të vajrave naftalenike të lara me baza. Përbëhet kryesisht nga kripra acide të komponimeve të ndryshme aromatike bazike të azotuara përfshirë këtu piridinën, kinolinën dhe derivatet e tyre alkilike].	292-623-1	90641-00-2	Carc. 1B Muta. 1B	H350 H340	GHS08 Dgr	H350 H340			JM
648-131-00-8	**Komponime bazike të katramit, derivate kinoline; baza të distiluara ;**	271-020-7	68513-87-1	Carc. 1B Muta. 1B	H350 H340	GHS08 Dgr	H350 H340			JM
648-132-00-3	**Komponime bazike të katramit, fraksione derivate të kinolinës; baza të distiluara ;**	274-560-1	70321-67-4	Carc. 1B Muta. 1B	H350 H340	GHS08 Dgr	H350 H340			JM
648-133-00-9	**Komponime bazike të katramit, mbetje nga distilimi; baza të distiluara;** [Mbetje nga distilimi që mbeten mbas distilimit të fraksioneve të katramit, të neutralizuara, të eksraktuara me acid, që përmbajnë komponime bazike, të përftuara nga distilimi i katramit të qymyrit. Përbëhen kryesisht nga anilina, kolidina, kinolina dhe derivatet e kinolines dhe toluidinë].	295-544-0	92062-29-8	Carc. 1B Muta. 1B	H350 H340	GHS08 Dgr	H350 H340			JM

Numri Index	Identifikimi Nderkombetar i Kimikatit	Numri EC	Numri CAS	Klasifikimi		Etiketimi			Limitet specifike te Perqendrimit, Faktoret-SH/M	Shënim
				Klas rreziku dhe Kodi/et i/e kategorise	Kodi i Deklarates se Rrezikut	Kodi/et i/e Fjales/ve Sinjalizuese, Piktogrami	Kodi i Deklarates se Rrezikut	Kodi/et shtese i/te Deklarates se Rrezikut		
648-134-00-4	**Vajra hidrokarburesh aromatike, të përzjera me polietilen dhe polipropilen, të dala nga piroliza, fraksioni i vajrave të lehta; produkt i trajtuar termikisht;** [Vaj i përftuar nga trajtimi termik i një përzjerje polietilen/polipropilen me vaj kollofoni ose vajra aromatike të tjera. Përbëhet kryesisht nga benzeni dhe homologët e tij me pikë vlimi ndërmjet 70 ^{o}C - 120 ^{o}C].	309-745-9	100801-63-6	Carc. 1B Muta. 1B	H350 H340	GHS08 Dgr	H350 H340			JM
648-135-00-X	**Vajra hidrokarburesh, aromatike, të përzjera me polietilen , të dala nga piroliza, fraksioni i vajrave të lehta; produkt i trajtuar termikisht;** [Vaj i përftuar nga trajtimi termik i polietilenit me vaj kollofoni ose vajra aromatike të tjera. Përbëhet kryesisht nga benzeni dhe homologët e tij me pikë vlimi ndërmjet 70 ^{o}C - 120 ^{o}C].	309-748-5	100801-65-8	Carc. 1B Muta. 1B	H350 H340	GHS08 Dgr	H350 H340			JM
648-136-00-5	**Vajra hidrokarburesh, aromatike, të përzjera me polistiren, nga piroliza, fraksioni i vajrave të lehta; produkt i trajtuar termikisht;** [Vaj i përftuar nga trajtimi termik i polistirenit me vaj kollofoni ose vajra aromatike të tjera. Përbëhet kryesisht nga benzeni dhe homologët e tij me pikë vlimi ndërmjet 70 ^{o}C - 210 ^{o}C].	309-749-0	100801-66-9	Carc. 1B Muta. 1B	H350 H340	GHS08 Dgr	H350 H340			JM

Numri Index	Identifikimi Nderkombetar i Kimikatit	Numri EC	Numri CAS	Klasifikimi		Etiketimi			Limitet specifike te Perqendrimit, Faktoret-SH/M	Shënim
				Klas rreziku dhe Kodi/et i/e kategorise	Kodi i Deklarates se Rrezikut	Kodi/et i/e Fjales/ve Sinjalizuese, Piktogrami	Kodi i Deklarates se Rrezikut	Kodi/et shtese i/te Deklarates se Rrezikut		
648-137-00-0	**Mbetje nga ekstraktimi (katrami), vaj katrami alkalin, mbetje nga distilimi i naftalenit.** [Mbetje e përftuar nga një vaj i ekstraktuar kimikisht mbas ndarjes së naftalenit me anë të distilimit. Përbëhet kryesisht nga hidrokarbure aromatike me unaza të kondensuara me 2-3 elemente dhe nga komponime bazike aromatike të azotuara].	277-567-8	73665-18-6	Carc. 1B Muta. 1B	H350 H340	GHS08 Dgr	H350 H340			JM
648-138-00-6	**Vaj kreozoti, distilat me pikë të ulët vlimi; vaj i larjeve;** [Fraksion i distilimit me pikë vlimi të ulët i përftuar nga djegja në temperaturë të lartë e qymyreve bituminoze, e më pas të rafinuara dhe ndarë kriprat kristaline të tepërta. Përbëhet kryesisht nga vaj i kreozotit prej të cilit janë veçuar kriprat aromatike policiklike normale që normalisht përbëjnë distilatet e katramit të qymyrit. Nuk përmban kristale në temperaturë rreth 38 ^{o}C].	274-566-4	70321-80-1	Carc. 1B	H350	GHS08 Dgr	H350			M
648-139-00-1	**Acide të katramit, kreozolite, kripra të natriumit, tretësira kaustike; ekstrakt alkalin;**	272-361-4	68815-21-4	Carc. 1B Muta. 1B	H350 H340	GHS08 Dgr	H350 H340			JM

Numri Index	Identifikimi Nderkombetar i Kimikatit	Numri EC	Numri CAS	Klasifikimi		Etiketimi			Limitet specifike te Perqendrimit, Faktoret-SH/M	Shënim
				Klas rreziku dhe Kodi/et i/e kategorise	Kodi i Deklarates se Rrezikut	Kodi/et i/e Fjales/ve Sinjalizuese, Piktogrami	Kodi i Deklarates se Rrezikut	Kodi/et shtese i/te Deklarates se Rrezikut		
648-140-00-7	**Vajra të ekstraktimit (katram), komponime bazike të katramit; Esktrakte acide;** [Ekstrakt acid nga mbetja e ekstraktimit alkalin të vajit të katramit të qymyreve prodhuar nga larja acide. Përbëhet kryesisht nga kripra acide të bazave të azotuara aromatike që përmbledhin piridinën, kinolinën dhe alkilderivatet e tyre].	266-020-9	65996-86-3	Carc. 1B Muta. 1B	H350 H340	GHS08 Dgr	H350 H340			JM
648-141-00-2	**Komponime bazike të katramit, qymyreve, bruto; baza të katramit; ekstrakt acid;** [Produkt i reaksionit përftuar duke neutralizuar me tretësire alkaline, p.sh.me hidroksid natriumi në tretësirë ujore, produktin e ekstraktimit me solvent të bazave të katramit të qymyreve, me qëllim përftimin e komponimeve bazike të lira. Përbëhet kryesisht nga baza organike si akridina, fenantridina, piridina, kinolina dhe alkilderivatet përkatëse].	266-018-8	65996-84-1	Carc. 1B Muta. 1B	H350 H340	GHS08 Dgr	H350 H340			JM
648-142-00-8	**Mbetje të ekstraktimit të qymyreve me solvent ;** [Pluhur ngjites i përbërë nga substanca minerale të katramit të qymyrit të patretura mbas ekstraktimit me anë të një tretësi të lëngët].	302-681-2	94114-46-2	Carc. 1B	H350	GHS08 Dgr	H350			M

Numri Index	Identifikimi Nderkombetar i Kimikatit	Numri EC	Numri CAS	Klasifikimi		Etiketimi			Limitet specifike te Perqendrimit, Faktoret-SH/M	Shënim
				Klas rreziku dhe Kodi/et i/e kategorise	Kodi i Deklarates se Rrezikut	Kodi/et i/e Fjales/ve Sinjalizuese, Piktogrami	Kodi i Deklarates se Rrezikut	Kodi/et shtese i/te Deklarates se Rrezikut		
648-143-00-3	**Lëngje të katramit të qymyrit, tretesir e ekstraktimit me tretës të lëngët;** [Produkt i përftuar nga filtrimi i komponimeve minerale të qymyrit dhe qymyr i patretur nga një solucion i ekstraktit të qymyrit prodhuar nga tretja e qymyrit me anë të një tretësi të lëngët. Është përbërje e lëngët shumë komplekse, me ngjyrë të zezë. Përbëhet kryesisht nga hidrokarbure aromatike, të pahidrogjenuara ose pjesërisht të hidrogjenuara, komponime aromatike të azotuara, komponime organike me squfur, komponime fenolike, komponime aromatike të oksigjenuara dhe alkilderivatet e tyre].	302-682-8	94114-47-3	Carc. 1B	H350	GHS08 Dgr	H350			M
648-144-00-9	**Lëngje të katramit të qymyrit, solucione të ekstraktimit me tretës të lëngët;** [Produkt praktikisht pa solvent i përftuar nga distilimi i solventit të dalë nga tretësira e filtruar e ekstraktimit të qymyreve me shpërbërje të tyre me tretës të lëngëshëm. Produkt gjysëm i ngurtë me ngjyrë të zezë i përbërë kryesisht nga një përbërje komplekse e hidrokarbureve aromatike me unaza të kondesuara, komponime aromatike të azotuara, komponime aromatike me squfur, komponime fenolike, komponime aromatike të oksigjenuara dhe alkilderivatet e tyre].	302-683-3	94114-48-4	Carc. 1B	H350	GHS08 Dgr	H350			M

Numri Index	Identifikimi Nderkombetar i Kimikatit	Numri EC	Numri CAS	Klasifikimi		Etiketimi			Limitet specifike te Perqendrimit, Faktoret-SH/M	Shënim
				Klas rreziku dhe Kodi/et i/e kategorise	Kodi i Deklarates se Rrezikut	Kodi/et i/e Fjales/ve Sinjalizuese, Piktogrami	Kodi i Deklarates se Rrezikut	Kodi/et shtese i/te Deklarates se Rrezikut		
648-145-00-4	**Gudron i linjiteve;** [Vaj i dalë nga distilimi i qymyrgurit. Përbëhet kryesisht nga hidrokarbure alifatike, naftenike dhe aromatike me numër unazash nga 1-3, alkilderivatet e tyre, heteroaromatike dhe fenole mono dhe biciklike me pikë vlimi ndërmjet 150 ^{o}C dhe 360 ^{o}C].	309-885-0	101316-83-0	Carc. 1A	H350	GHS08 Dgr	H350			
648-146-00-X	**Gudron i linjiteve, në temperaturë të ulët;** [Gudron i përftuar nga karbonizimi i linjiteve në temperaturë të ulët dhe gazifikimi i tyre në temperaturë të ulët. Përbëhet kryesisht nga hidrokarbure alifatike, naftenike dhe aromatike ciklike, hidrokarbure heteroaromatike dhe fenole ciklike].	309-886-6	101316-84-1	Carc. 1A	H350	GHS08 Dgr	H350			
648-147-00-5	**Vajra të lehta (të qymyreve), nga furra e koksit; benzen bruto;** [Lëng organik, volatil, ekstrakt i gazit të dalë nga distilimi i qymyreve në temperaturë të lartë (mbi 700 ^{o}C). Përbëhet kryesisht nga benzeni, tolueni dhe ksileni. Mund të përmbajë dhe hidrokarbure të tjera më të ulëta].	266-012-5	65996-78-3	Carc. 1B Muta. 1B	H350 H340	GHS08 Dgr	H350 H340			J

Numri Index	Identifikimi Nderkombetar i Kimikatit	Numri EC	Numri CAS	Klasifikimi		Etiketimi			Limitet specifike te Perqendrimit, Faktoret-SH/M	Shënim
				Klas rreziku dhe Kodi/et i/e kategorise	Kodi i Deklarates se Rrezikut	Kodi/et i/e Fjales/ve Sinjalizuese, Piktogrami	Kodi i Deklarates se Rrezikut	Kodi/et shtese i/te Deklarates se Rrezikut		
648-148-00-0	**Distilate (të qymyreve), ekstraktim me tretësa të lëngët; fraksionet primare;** [Lëng i prodhuar nga kondensimi i avujve të dalë gjatë kondensimit të qymyreve me tretësa të lëngët. Pika e vlimit të tij është ndërmjet 30 ^{o}C - 300 ^{o}C. Përbëhet kryesisht nga hidrokarbure aromatike me unaza të kondensuara pjesërisht të hidrogjenuara, komponime aromatike që përmbajnë azot, oksigjen dhe squfur, dhe alkilderivatet e tyre me numër karboni kryesisht ndërmjet C_4 - C_{14}].	302-688-0	94114-52-0	Carc. 1B Muta. 1B	H350 H340	GHS08 Dgr	H350 H340			J
648-149-00-6	**Distilate (të qymyreve), hidrokreking i ekstraktimit me solvent;** [Distilate të përftuara nga hidrokrekingu **i** ekstrakteve të qymyreve ose solucioneve të dala nga ekstraktimi me tretës të lëngët. Pika e vlimit të tij është ndërmjet 30 ^{o}C - 300 ^{o}C. Përbëhet kryesisht nga komponime aromatike, aromatike të hidrogjenuara dhe naftenike, alkilderivatet e tyre dhe alkane me numër karboni kryesisht ndërmjet C_4-$\mathbf{C_{14}}$**.** Përmban gjithashtu dhe komponime aromatike që përmbajnë azot, oksigjen dhe squfur]	302-689-6	94114-53-1	Carc. 1B Muta. 1B	H350 H340	GHS08 Dgr	H350 H340			J

Numri Index	Identifikimi Nderkombetar i Kimikatit	Numri EC	Numri CAS	Klasifikimi		Etiketimi			Limitet specifike te Perqendrimit, Faktoret-SH/M	Shënim
				Klas rreziku dhe Kodi/et i/e kategorise	Kodi i Deklarates se Rrezikut	Kodi/et i/e Fjales/ve Sinjalizuese, Piktogrami	Kodi i Deklarates se Rrezikut	Kodi/et shtese i/te Deklarates se Rrezikut		
648-150-00-1	**Nafte nga hidrokrekingu (qymyreve), ekstraktim me solvent;** [Fraksion i distilatit të përftuar nga hidrokrekingu i ekstraktit të qymyreve apo solucionit të dalë nga ekstraktimi me tretës të lëngëshëm. Pika e vlimit të tij është ndërmjet 30 ^{o}C - 180 ^{o}C. Përbëhet kryesisht nga komponime aromatike, aromatike të hidrogjenuara dhe naftenike, alkilderivatet e tyre dhe alkane me numër karboni kryesisht ndërmjet C_4-C_9. Përmban gjithashtu dhe komponime aromatike që përmbajne azot, oksigjen dhe squfur].	302-690-1	94114-54-2	Carc. 1B Muta. 1B	H350 H340	GHS08 Dgr	H350 H340			J
648-151-00-7	**Benzinë, ekstraktim me solvent i qymyreve, hidrokreking i naftës;** [Karburant për motorrë, i prodhuar nga reformimi i fraksionit të naftës së rafinuar të produkteve nga hidrokrekingu i ekstraktit të qymyreve, ose solucionit të dalë nga ekstraktimi me tretës të lëngëshëm ose ekstraktimit me gaz me një interval vlimi rreth 30°C - 180°C. Përbëhet kryesisht nga komponime aromatike, aromatike të hidrogjenuara dhe naftenike, alkilderivatet e tyre dhe alkane me numër karboni kryesisht ndërmjet C_4-C_9].	302-691-7	94114-55-3	Carc. 1B	H350	GHS08 Dgr	H350			

Numri Index	Identifikimi Nderkombetar i Kimikatit	Numri EC	Numri CAS	Klasifikimi		Etiketimi			Limitet specifike te Perqendrimit, Faktoret-SH/M	Shënim
				Klas rreziku dhe Kodi/et i/e kategorise	Kodi i Deklarates se Rrezikut	Kodi/et i/e Fjales/ve Sinjalizuese, Piktogrami	Kodi i Deklarates se Rrezikut	Kodi/et shtese i/te Deklarates se Rrezikut		
648-152-00-2	**Distilate (qymyre), fraksioni i mesëm i hidrokrekingut të ekstraktimit me solvent;** [Distilat i përftuar nga hidrokrekingu i ekstraktit të qymyreve apo solucioneve të dala nga ekstraktimi me tretës të lëngëshëm me një interval vlimi rreth 180 ^{o}C - 300 ^{o}C. Përbëhet kryesisht nga hidrokarbure aromatike biciklike, komponime aromatike, aromatike te hidrogjenuara dhe naftenike, alkilderivatet e tyre dhe alkane me numer karboni kryesisht ndërmjet C_9-C_{14}. Janë të pranishem edhe komponime që përmbajne azot, squfur dhe oksigjen].	302-692-2	94114-56-4	Carc. 1B Muta. 1B	H350 H340	GHS08 Dgr	H350 H340			J

Numri Index	Identifikimi Nderkombetar i Kimikatit	Numri EC	Numri CAS	Klasifikimi		Etiketimi			Limitet specifike te Perqendrimit, Faktoret-SH/M	Shënim
				Klas rreziku dhe Kodi/et i/e kategorise	Kodi i Deklarates se Rrezikut	Kodi/et i/e Fjales/ve Sinjalizuese, Piktogrami	Kodi i Deklarates se Rrezikut	Kodi/et shtese i/te Deklarates se Rrezikut		
648-153-00-8	**Distilate (qymyre), fraksioni i mesëm i hidrogjenuar i hidrokrekingut të ekstraktimit me solvent;** [Distilate nga hidrogjenizimi i distilatit të mesëm të dalë nga hidrokrekingu i ekstraktit të qymyreve ose solucionit të dalë nga ekstraktimi me tretës të lëngëshëm ose ekstraktimit me gaz me një interval vlimi rreth 180 ^{o}C - 280 ^{o}C. Përbëhet kryesisht nga aromatikë biciklike, komponime aromatike, aromatikë të hidrogjenuara dhe naftenikë, alkilderivatet e tyre dhe alkane me numër karboni kryesisht ndërmjet C_9 - C_{14}].	302-693-8	94114-57-5	Carc. 1B Muta. 1B	H350 H340	GHS08 Dgr	H350 H340			J
648-154-00-3	**Lende djegese, avione reaktiv, ekstrakt i koksit me solvent; hidrokreking i hidrogjenizuar;** [Karburant motori reaktiv i prodhuar nga hidrogjenizimi i fraksionit te mesem te distilatit të produkteve të hidrokrekingut të ekstraktit te koksit ose tretesirave te prodhuara nga ekstraktimi i lengshem me solvent ose proceset superkritike te esktraktimit te gazit dhe me nje pike vlimi peradersisht nga 180 ^{o}C tderi ne 225°C. Perbehet kryesisht nga hidrokarbure me dy unaza te hidrogjenuara dhe derivatet e tyre aliklike me numer karboni nga C_{10} deri ne C_{12}.	302-694-3	94114-58-6	Carc. 2	H351	GHS08 Wng	H350			

Numri Index	Identifikimi Nderkombetar i Kimikatit	Numri EC	Numri CAS	Klasifikimi		Etiketimi			Limitet specifike te Perqendrimit, Faktoret-SH/M	Shënim
				Klas rreziku dhe Kodi/et i/e kategorise	Kodi i Deklarates se Rrezikut	Kodi/et i/e Fjales/ve Sinjalizuese, Piktogrami	Kodi i Deklarates se Rrezikut	Kodi/et shtese i/te Deklarates se Rrezikut		
648-155-00-9	**Lende djegese, nafte, ekstrakt i koksit me solvent; hidrokreking i hidrogjenizuar;** [Karburant motori me nafte e prodhuar nga hidrogjenizimi i fraksionit të mesëm te distilatit te produkteve të hidrokrekingut te esktraktit te koksit ose tretesirave te prodhuara nga ekstraktimi i lengshem me solvent ose proceset superkritike te esktraktimit te gazit dhe me nje pike vlimi peradersisht nga 200°C deri ne 280°C. Perbehet kryesisht nga hidrokarbure me dy unaza te hidrogjenuara dhe derivatet e tyre aliklike me numer karboni nga C_{11} deri ne C_{14}].	302-695-9	94114-59-7	Carc. 2	H351	GHS08 Wng	H350			
648-156-00-4	**Vaj i lehtë (i qymyreve), dalë nga procesi i gjysëm-koksifikimit;** [Lëng organik volatil i përftuar nga kondensimi i gazeve të dala nga kondensimi i qymyreve (në temperaturë më poshtë se 700 ^{o}C). Përbëhet kryesisht nga hidrokarbure C_{6-10}].	292-635-7	90641-11-5	Carc. 1B Muta. 1B	H350 H340	GHS08 Dgr	H350 H340			J

Numri Index	Identifikimi Nderkombetar i Kimikatit	Numri EC	Numri CAS	Klasifikimi		Etiketimi			Limitet specifike te Perqendrimit, Faktoret-SH/M	Shënim
				Klas rreziku dhe Kodi/et i/e kategorise	Kodi i Deklarates se Rrezikut	Kodi/et i/e Fjales/ve Sinjalizuese, Piktogrami	Kodi i Deklarates se Rrezikut	Kodi/et shtese i/te Deklarates se Rrezikut		
649-001-00-3	**Ekstrakte (nafte), fraksion naftenik i lehtë distiluar me solventë;**	265-102-1	64742-03-6	Carc. 1B	H350	GHS08 Dgr	H350			
649-002-00-9	**Ekstrakte (nafte), fraksioni parafinik i rëndë distiluar me solventë;**	265-103-7	64742-04-7	Carc. 1B	H350	GHS08 Dgr	H350			
649-003-00-4	**Ekstrakte (nafte), fraksioni parafinik i lehtë distiluar me solventë;**	265-104-2	64742-05-8	Carc. 1B	H350	GHS08 Dgr	H350			
649-004-00-X	**Ekstrakte (nafte), solvent i naftes se rende te distiluar;**	265-111-0	64742-11-6	Carc. 1B	H350	GHS08 Dgr	H350			
649-005-00-5	**Ekstrakte (nafte), solvent Lende djegese te lenget te mesme te rende*(gas oil)*, i lehtë**	295-341-7	91995-78-7	Carc. 1B	H350	GHS08 Dgr	H350			
649-006-00-0	**Hidrokarbure, C $_{26-55}$, të pasura me komponime aromatike;**	307-753-7	97722-04-8	Carc. 1B	H350	GHS08 Dgr	H350			
649-007-00-6	**Acide yndyrore, te lengshme me vaj rreshire, produkte reaksioni me iminodietanol dhe acid borik**	400-160-5	—	Skin Irrit. 2 Aquatic Chronic 2	H315 H411	GHS07 GHS09 Wng	H315 H411			
649-008-00-1	**Mbetje nafte, nga kollona e distilimit në kushte atmosferike;** [Mbetje komplekse që vjen nga distilimi në kushte atmosferike i vajit bruto**.** Përbëhet kryesisht nga hidrokarbure me numër karboni më të lartë se C_{20} dhe me pikë vlimi mbi 350 ^{o}C. Ky fraksion i distilateve përmban 5% ose më shumë hidrokarbure aromatike me bërthama të kondensuara me 4-6 elemente].	265-045-2	64741-45-3	Carc. 1B	H350	GHS08 Dgr	H350			

Numri Index	Identifikimi Nderkombetar i Kimikatit	Numri EC	Numri CAS	Klasifikimi		Etiketimi			Limitet specifike te Perqendrimit, Faktoret-SH/M	Shënim
				Klas rreziku dhe Kodi/et i/e kategorise	Kodi i Deklarates se Rrezikut	Kodi/et i/e Fjales/ve Sinjalizuese, Piktogrami	Kodi i Deklarates se Rrezikut	Kodi/et shtese i/te Deklarates se Rrezikut		
649-009-00-7	**Lende djegese te lenget te mesme te rende (nafte), fraksioni i rëndë i përftuar nën boshllëk;** [Përbërje komplekse e hidrokarbureve të prodhuara nga distilimi në boshllëk i mbetjes që vjen nga distilimi në kushte atmosferike i naftës bruto. Përbëhet kryesisht nga hidrokarbure me numër karboni ndërmjet C_{20} – C_{50} dhe me pikë vlimi ndërmjet 350 ^{o}C - 600 ^{o}C. Ky fraksion i distilateve përmban 5% ose më shumë hidrokarbure aromatike me bërthama të kondensuara me 4-6 elementë].	265-058-3	64741-57-7	Carc. 1B	H350	GHS08 Dgr	H350			
649-010-00-2	**Distilate (nafte), fraksione të rënda nga krekingu katalitik;** [Përbërje komplekse e hidrokarbureve të përftuara nga distilimi i produkteve që dalin nga një proces krekingu katalitik. Përbëhet kryesisht nga hidrokarbure me numër karboni ndërmjet C_{15} – C_{35} dhe me pikë vlimi në intervalin rreth 260 ^{o}C - 500 ^{o}C. Ky fraksion i distilateve përmban 5% në peshë ose më shumë hidrokarbure aromatike me bërthama të kondensuara me 4-6 elementë].	265-063-0	64741-61-3	Carc. 1B	H350	GHS08 Dgr	H350			

Numri Index	Identifikimi Nderkombetar i Kimikatit	Numri EC	Numri CAS	Klasifikimi		Etiketimi			Limitet specifike te Perqendrimit, Faktoret-SH/M	Shënim
				Klas rreziku dhe Kodi/et i/e kategorise	Kodi i Deklarates se Rrezikut	Kodi/et i/e Fjales/ve Sinjalizuese, Piktogrami	Kodi i Deklarates se Rrezikut	Kodi/et shtese i/te Deklarates se Rrezikut		
649-011-00-8	**Mbetje të pastruara (nafte), nga krekingu katalitik; vajra të djegëshme;** [Përbërje komplekse e hidrokarbureve të përftuara si fraksion mbetës nga distilimi i produkteve që vijnë nga një proces krekingu katalitik. Përbëhet kryesisht nga hidrokarbure me numër karboni më të lartë se C_{20} dhe me pikë vlimi mbi 350 ^{o}C. Ky fraksion i distilateve përmban 5% në peshë ose më shumë hidrokarbure aromatike me bërthama të kondensuara me 4-6 elemente].	265-064-6	64741-62-4	Carc. 1B	H350	GHS08 Dgr	H350			
649-012-00-3	**Mbetje (nafte), fraksione të hidrokrekingut; vajra të djegëshme;** [Përbërje komplekse e hidrokarbureve të përftuara si fraksion mbetës nga distilimi i produkteve që vijnë nga një proces hidrokrekingu. Përbëhet kryesisht nga hidrokarbure me numër karboni më të lartë se C_{20} dhe me pikë vlimi mbi 350 ^{o}C].	265-076-1	64741-75-9	Carc. 1B	H350	GHS08 Dgr	H350			

Numri Index	Identifikimi Nderkombetar i Kimikatit	Numri EC	Numri CAS	Klasifikimi		Etiketimi			Limitet specifike te Perqendrimit, Faktoret-SH/M	Shënim
				Klas rreziku dhe Kodi/et i/e kategorise	Kodi i Deklarates se Rrezikut	Kodi/et i/e Fjales/ve Sinjalizuese, Piktogrami	Kodi i Deklarates se Rrezikut	Kodi/et shtese i/te Deklarates se Rrezikut		
649-013-00-9	**Mbetje (nafte) nga krekingu termik; vajra të djegëshme;** [Përbërje komplekse e hidrokarbureve të përftuara si fraksion mbetës nga distilimi i produkteve që vijnë nga një proces krekingu termik. Përbëhet kryesisht nga hidrokarbure të pangopura me numër karboni më të lartë se C_{20} dhe me pikë vlimi mbi 350 ^{o}C. Ky fraksion i distilateve përmban 5% në peshë ose më shumë hidrokarbure aromatike me bërthama të kondensuara me 4-6 elemente].	265-081-9	64741-80-6	Carc. 1B	H350	GHS08 Dgr	H350			
649-014-00-4	**Mbetje (nafte), fraksione të rënda nga krekingu termik; vajra të djegëshme;** [Përbërje komplekse e hidrokarbureve të përftuara si fraksion mbetës nga distilimi i produkteve që vijnë nga një proces krekingu termik. Përbëhet kryesisht nga hidrokarbure të pangopura me numër karboni ndërmjet C_{15} – C_{36} dhe me pikë vlimi ndërmjet 260°C - 480 ^{o}C. Ky fraksion i distilateve përmban 5% në peshë ose më shumë hidrokarbure aromatike me bërthama të kondensuara me 4-6 elemente].	265-082-4	64741-81-7	Carc. 1B	H350	GHS08 Dgr	H350			

Numri Index	Identifikimi Nderkombetar i Kimikatit	Numri EC	Numri CAS	Klasifikimi		Etiketimi			Limitet specifike te Perqendrimit, Faktoret-SH/M	Shënim
				Klas rreziku dhe Kodi/et i/e kategorise	Kodi i Deklarates se Rrezikut	Kodi/et i/e Fjales/ve Sinjalizuese, Piktogrami	Kodi i Deklarates se Rrezikut	Kodi/et shtese i/te Deklarates se Rrezikut		
649-015-00-X	**Lende djegese e lenget e mesme e rende (nafte) nga "Hidrotrajtimi" në boshllëk; vajra të djegëshme;** [Përbërje komplekse e hidrokarbureve të përftuara duke trajtuar një fraksion nafte me hidrogjen në prani të një katalizatori. Përbëhet kryesisht nga hidrokarbure me numër karboni ndërmjet C_{13} – C_{50} dhe me pikë vlimi ndërmjet 230 ^{o}C - 600 ^{o}C. Kjo përbërje mund të përmbaje 5% në peshë ose më shumë hidrokarbure aromatike me bërthama të kondensuara me 4-6 elementë].	265-162-9	64742-59-2	Carc. 1B	H350	GHS08 Dgr	H350			
649-016-00-5	**Mbetje (nafte) të hidrodesulfuruara nga kollona e distilimit në kushte atmosferike; vajra të djegëshme;** [Përbërje komplekse e hidrokarbureve të përftuara duke trajtuar një fraksion nafte me hidrogjen në prani të një katalizatori, mbetje nga distilimi ne kushte atmosferike, për të larguar kryesisht komponimet organike të squfurit. Përbëhet kryesisht nga hidrokarbure me numër karboni më të lartë se C_{20} dhe me pikë vlimi mbi 350 ^{o}C. Ky fraksion i distilateve përmban 5% në peshë ose më shumë hidrokarbure aromatike me bërthama të kondensuara me 4-6 elemente].	265-181-2	64742-78-5	Carc. 1B	H350	GHS08 Dgr	H350			

Numri Index	Identifikimi Nderkombetar i Kimikatit	Numri EC	Numri CAS	Klasifikimi		Etiketimi			Limitet specifike te Perqendrimit, Faktoret-SH/M	Shënim
				Klas rreziku dhe Kodi/et i/e kategorise	Kodi i Deklarates se Rrezikut	Kodi/et i/e Fjales/ve Sinjalizuese, Piktogrami	Kodi i Deklarates se Rrezikut	Kodi/et shtese i/te Deklarates se Rrezikut		
649-017-00-0	**Lendes djegese te lenget te mesme te rende. (nafte), fraksione te renda te hidrodesulfuruara ne boshllek; vajra te djegeshme;** [Përbërje komplekse e hidrokarbureve të përftuara nga një proces i hidrodesulfurimit katalitik. Përbëhet kryesisht nga hidrokarbure me numër karboni ndërmjet C_{20} – C_{50} dhe me pikë vlimi ndërmjet 350 ^{o}C - 600 ^{o}C. Kjo përbërje mund të përmbajë 5% në peshë ose më shumë hidrokarbure aromatike me bërthama të kondensuara me 4-6 elemente].	265-189-6	64742-86-5	Carc. 1B	H350	GHS08 Dgr	H350			
649-018-00-6	**Mbetje (nafte) nga krekingu me avull uji; vajra të djegëshme;** [Përbërje komplekse e hidrokarbureve të përftuara si fraksion mbetës i distilimit të produkteve të një procesi krekingu me avull uji(duke futur këtu dhe krekingun me avull destinuar për prodhimin e etilenit). Përbëhet kryesisht nga hidrokarbure të pangopura me numër karboni më të lartë se C_{14} dhe me pikë vlimi mbi 260 ^{o}C. Kjo përbërje përmban 5% në peshë ose më shumë hidrokarbure aromatike me bërthama të kondensuara me 4-6 elemente].	265-193-8	64742-90-1	Carc. 1B	H350	GHS08 Dgr	H350			

Numri Index	Identifikimi Nderkombetar i Kimikatit	Numri EC	Numri CAS	Klasifikimi		Etiketimi			Limitet specifike te Perqendrimit, Faktoret-SH/M	Shënim
				Klas rreziku dhe Kodi/et i/e kategorise	Kodi i Deklarates se Rrezikut	Kodi/et i/e Fjales/ve Sinjalizuese, Piktogrami	Kodi i Deklarates se Rrezikut	Kodi/et shtese i/te Deklarates se Rrezikut		
649-019-00-1	**Mbetje (nafte), në kushte atmosferike; vajra të djegëshme;** [Mbetje komplekse nga distilimi në kushte atmosferike i naftës bruto. Përbëhet kryesisht nga hidrokarbure me numër karboni më të lartë se C_{11} dhe me pikë vlimi mbi 200 ^{o}C. Ky fraksion përmban 5% në peshë ose më shumë hidrokarbure aromatike me bërthama të kondensuara me 4-6 elemente].	269-777-3	68333-22-2	Carc. 1B	H350	GHS08 Dgr	H350			
649-020-00-7	**Vajra të pastruara (nafte), të hidrodesulfuruara të krekingut katalitik; vajra të djegëshme;** [Përbërje komplekse e hidrokarbureve të përftuara duke trajtuar me hidrogjen vajin e qartësuar nga krekingu katalitik për transformimin e squfurit organik në sulfur hidrogjeni që më pas largohet. Përbëhet kryesisht nga hidrokarbure me numër karboni më të lartë se C_{20} dhe me pikë vlimi mbi 350°C. Ky fraksion përmban 5% në peshe ose më shumë hidrokarbure aromatike me bërthama të kondensuara me 4-6 elemente].	269-782-0	68333-26-6	Carc. 1B	H350	GHS08 Dgr	H350			

Numri Index	Identifikimi Nderkombetar i Kimikatit	Numri EC	Numri CAS	Klasifikimi		Etiketimi			Limitet specifike te Perqendrimit, Faktoret-SH/M	Shënim
				Klas rreziku dhe Kodi/et i/e kategorise	Kodi i Deklarates se Rrezikut	Kodi/et i/e Fjales/ve Sinjalizuese, Piktogrami	Kodi i Deklarates se Rrezikut	Kodi/et shtese i/te Deklarates se Rrezikut		
649-021-00-2	**Distilate (nafte), fraksione të ndërmjete të hidrodesulfuruara të trajtuara me kreking katalitik; vajra të djegëshme**; [Përbërje komplekse e hidrokarbureve të përftuara duke trajtuar me hidrogjen distilatet e ndërmjetme të trajtuara me kreking katalitik për transformimin e squfurit organik në sulfur hidrogjeni që më pas largohet. Përbëhet kryesisht nga hidrokarbure me numër karboni ndërmjet C_{11} – C_{30} dhe me pikë vlimi ndërmjet 205 ^{o}C - 450 ^{o}C. Përmban një përqindje relativisht të lartë të hidrokarbureve aromatike treciklike].	269-783-6	68333-27-7	Carc. 1B	H350	GHS08 Dgr	H350			
649-022-00-8	**Distilate (nafte), fraksione te renda te hidrodesulfuruara te trajtuara me kreking katalitik; vajra te djegeshme;** [Përbërje komplekse e hidrokarbureve të përftuara duke trajtuar me hidrogjen distilatet e rënda të trajtuara me kreking katalitik për transformimin e squfurit organik në sulfur hidrogjeni që më pas largohet. Përbëhet kryesisht nga hidrokarbure me numër karboni ndërmjet C_{15} – C_{35} dhe me pikë vlimi ndërmjet 260 ^{o}C - 500 ^{o}C. Ky fraksion përmban 5% në peshë ose më shumë hidrokarbure aromatike me bërthama të kondensuara me 4-6 elemente].	269-784-1	68333-28-8	Carc. 1B	H350	GHS08 Dgr	H350			

Numri Index	Identifikimi Nderkombetar i Kimikatit	Numri EC	Numri CAS	Klasifikimi		Etiketimi			Limitet specifike te Perqendrimit, Faktoret-SH/M	Shënim
				Klas rreziku dhe Kodi/et i/e kategorise	Kodi i Deklarates se Rrezikut	Kodi/et i/e Fjales/ve Sinjalizuese, Piktogrami	Kodi i Deklarates se Rrezikut	Kodi/et shtese i/te Deklarates se Rrezikut		
649-023-00-3	**Vajra të djegëshme, vajra të distilimit të parë të mbetjeve, me përmbajtje të lartë squfuri;**	270-674-0	68476-32-4	Carc. 1B	H350	GHS08 Dgr	H350			
649-024-00-9	**Vajra të djegëshme mbetje;** [Produkt i lëngët që del nga fraksione të ndryshme të rafinerive, vetëm mbetje. Përbërja është komplekse dhe ndryshon si pas burimit të lëndës së parë bruto].	270-675-6	68476-33-5	Carc. 1B	H350	GHS08 Dgr	H350			
649-025-00-4	**Mbetje (nafte), nga distilimi i mbetjeve të fraksionimit nga impianti i reformimit katalitik; vajra të djegëshme;** [Mbetje me përbërje komplekse nga distilimi i një mbetje të fraksionimit të impiantit të reformimit katalitik dhe me pikë vlimi në temperaturë mbi 399 ^{o}C].	270-792-2	68478-13-7	Carc. 1B	H350	GHS08 Dgr	H350			

Numri Index	Identifikimi Nderkombetar i Kimikatit	Numri EC	Numri CAS	Klasifikimi		Etiketimi			Limitet specifike te Perqendrimit, Faktoret-SH/M	Shënim
				Klas rreziku dhe Kodi/et i/e kategorise	Kodi i Deklarates se Rrezikut	Kodi/et i/e Fjales/ve Sinjalizuese, Piktogrami	Kodi i Deklarates se Rrezikut	Kodi/et shtese i/te Deklarates se Rrezikut		
649-026-00-X	**Mbetje (nafte), Lende djegese e lenget e mesme e rende, e rëndë i koksifikimit dhe Lende djegese e lenget e mesme e rende e përftuar nga trajtimi në boshllëk;** [Përbërje komplekse e hidrokarbureve të prodhuara si fraksione mbetje nga distilimi i Lendes djegese te lenget te mesme te rende, të rëndë të koksit dhe Lendes djegese te lenget te mesme te rende, të përftuar nga trajtimi në boshllëk. Përbëhet kryesisht nga hidrokarbure me numër karboni mbi C_{13} dhe me pikë vlimi mbi 230 ^{o}C].	270-796-4	68478-17-1	Carc. 1B	H350	GHS08 Dgr	H350			
649-027-00-5	**Mbetje (nafte), fraksione të rënda të koksifikimit të mbetjeve të lehta të naftës;** [Përbërje komplekse e hidrokarbureve të prodhuara si fraksione mbetje nga distilimi i gazoilit të rëndë të koksit dhe gazoilit të përftuar nga trajtimi në boshllëk. Përbëhet kryesisht nga hidrokarbure me numër karboni mbi C_{13} dhe me pikë vlimi mbi 230 ^{o}C].	270-983-0	68512-61-8	Carc. 1B	H350	GHS08 Dgr	H350			

Numri Index	Identifikimi Nderkombetar i Kimikatit	Numri EC	Numri CAS	Klasifikimi		Etiketimi			Limitet specifike te Perqendrimit, Faktoret-SH/M	Shënim
				Klas rreziku dhe Kodi/et i/e kategorise	Kodi i Deklarates se Rrezikut	Kodi/et i/e Fjales/ve Sinjalizuese, Piktogrami	Kodi i Deklarates se Rrezikut	Kodi/et shtese i/te Deklarates se Rrezikut		
649-028-00-0	**Mbetje (nafte), fraksione të lehta nga trajtimi në boshllëk; vajra të djegëshme;** [Mbetje komplekse e dalë nga distilimi në boshllëk i mbetjes së distilimit në kushte atmosferike të naftës bruto. Përbëhet kryesisht nga hidrokarbure me numër karboni mbi C_{13} dhe me pikë vlimi mbi 230 ^{o}C].	270-984-6	68512-62-9	Carc. 1B	H350	GHS08 Dgr	H350			
649-029-00-6	**Mbetje (nafte), e lehtë e dalë nga krekingu i naftës me avull; vajra të djegëshme;** [Mbetje komplekse që vjen nga distilimi i produkteve të një procesi krekingu të naftës me avull. Përbëhet kryesisht nga hidrokarbure aromatike të pangopura me numër karboni mbi C_7 dhe me pikë vlimi ndërmjet 101 ^{o}C - 555 ^{o}C].	271-013-9	68513-69-9	Carc. 1B	H350	GHS08 Dgr	H350			
649-030-00-1	**Vaj i djegshëm Nr. 6;** [Vaj i djegshëm me viskozitet ndërmjet 900 SUS dhe 9000 SUS në 37,7 ^{o}C].	271-384-7	68553-00-4	Carc. 1B	H350	GHS08 Dgr	H350			

Numri Index	Identifikimi Nderkombetar i Kimikatit	Numri EC	Numri CAS	Klasifikimi		Etiketimi			Limitet specifike te Perqendrimit, Faktoret-SH/M	Shënim
				Klas rreziku dhe Kodi/et i/e kategorise	Kodi i Deklarates se Rrezikut	Kodi/et i/e Fjales/ve Sinjalizuese, Piktogrami	Kodi i Deklarates se Rrezikut	Kodi/et shtese i/te Deklarates se Rrezikut		
649-031-00-7	**Mbetje (nafte), nga impianti i topping-ut me përmbajtje të ulët squfuri;** [Përbërje komplekse e hidrokarbureve me përmbajtje të ulët squfuri e përftuar si fraksion mbetës i distilimit të naftës bruto në impiantin e topping-ut .Është mbetja që ngelet mbas ndarjes së benzinës nga distilimi primar, vajguri dhe gazoili].	271-763-7	68607-30-7	Carc. 1B	H350	GHS08 Dgr	H350			
649-032-00-2	**Lende djegese e lenget e mesme e rende (nafte), e rënde, dalë nga distilimi në kushte atmosferike; vajra të djegëshme;** [Përbërje komplekse e hidrokarbureve të përftuara nga distilimi i naftës bruto. Përbëhet kryesisht nga hidrokarbure me numër karboni ndërmjet C_7 – C_{35} dhe me pikë vlimi ndërmjet 121°C -510 ^{o}C].	272-184-2	68783-08-4	Carc. 1B	H350	GHS08 Dgr	H350			

Numri Index	Identifikimi Nderkombetar i Kimikatit	Numri EC	Numri CAS	Klasifikimi		Etiketimi			Limitet specifike te Perqendrimit, Faktoret-SH/M	Shënim
				Klas rreziku dhe Kodi/et i/e kategorise	Kodi i Deklarates se Rrezikut	Kodi/et i/e Fjales/ve Sinjalizuese, Piktogrami	Kodi i Deklarates se Rrezikut	Kodi/et shtese i/te Deklarates se Rrezikut		
649-033-00-8	**Mbetje (nafte), nga skruberi i impiantit të koksit, përmbajnë komponime aromatike me unaza të kondensuara; vaj i djegshëm;** [Përbërje komplekse e hidrokarbureve të prodhuara si fraksione mbetje nga distilimi i një mbetje të trajtuar në boshllëk dhe të produkteve të një procesi të krekingut termik. Përbëhet kryesisht nga hidrokarbure me numër karboni mbi C_{20} dhe me pikë vlimi mbi rreth 350 ^{o}C. Ky fraksion përmban 5% në peshë ose më shume hidrokarbure aromatike me berthama të kondensuara me 4-6 elemente].	272-187-9	68783-13-1	Carc. 1B	H350	GHS08 Dgr	H350			
649-034-00-3	**Distilate (nafte), mbetje nafte, trajtim në boshllëk; vaj i djegshëm;** [Përbërje komplekse e hidrokarbureve të prodhuara nga distilimi në boshllek i produktit të naftës bruto dalë nga trajtimi i saj në kushte atmosferike].	273-263-4	68955-27-1	Carc. 1B	H350	GHS08 Dgr	H350			
649-035-00-9	**Mbetje (nafte), nga krekingu i naftës me avull, në trajtë rrëshirash; vaj i djegshëm;** [Mbetje komplekse që vjen nga distilimi i mbetjeve të naftës së trajtuar me kreking me avull uji].	273-272-3	68955-36-2	Carc. 1B	H350	GHS08 Dgr	H350			

Numri Index	Identifikimi Nderkombetar i Kimikatit	Numri EC	Numri CAS	Klasifikimi		Etiketimi			Limitet specifike te Perqendrimit, Faktoret-SH/M	Shënim
				Klas rreziku dhe Kodi/et i/e kategorise	Kodi i Deklarates se Rrezikut	Kodi/et i/e Fjales/ve Sinjalizuese, Piktogrami	Kodi i Deklarates se Rrezikut	Kodi/et shtese i/te Deklarates se Rrezikut		
649-036-00-4	**Distilate (nafte), fraksione të ndërmjetme nga trajtimi naftës në boshllëk; vaj i djegshëm;** [Përbërje komplekse e hidrokarbureve të prodhuara nga distilimi në boshllëk i produktit të naftës bruto dalë nga trajtimi i sajë në kushte atmosferike. Përbëhet kryesisht nga hidrokarbure me numër karboni ndërmjet C_{14} – C_{42} dhe me pikë vlimi ndërmjet 250 ^{o}C - 545 ^{o}C. Ky fraksion përmban 5% në peshë ose më shumë hidrokarbure aromatike me bërthama të kondensuara me 4-6 elemente].	274-683-0	70592-76-6	Carc. 1B	H350	GHS08 Dgr	H350			
649-037-00-X	**Distilate (nafte), fraksione të lehta nga distilimi i naftës në boshllëk; vaj i djegshëm;** [Përbërje komplekse e hidrokarbureve të prodhuara nga distilimi në boshllek i produktit të naftës bruto dalë nga trajtimi i saj në kushte atmosferike. Përbëhet kryesisht nga hidrokarbure me numër karboni ndërmjet C_{11} – C_{35} dhe me pikë vlimi ndërmjet 250 ^{o}C - 545 ^{o}C.]	274-684-6	70592-77-7	Carc. 1B	H350	GHS08 Dgr	H350			

Numri Index	Identifikimi Nderkombetar i Kimikatit	Numri EC	Numri CAS	Klasifikimi		Etiketimi			Limitet specifike te Perqendrimit, Faktoret-SH/M	Shënim
				Klas rreziku dhe Kodi/et i/e kategorise	Kodi i Deklarates se Rrezikut	Kodi/et i/e Fjales/ve Sinjalizuese, Piktogrami	Kodi i Deklarates se Rrezikut	Kodi/et shtese i/te Deklarates se Rrezikut		
649-038-00-5	**Distilate të përftuara nga distilimi i naftës në boshllëk; vaj i djegshëm;** [Përbërje komplekse e hidrokarbureve të prodhuara nga distilimi në boshllëk i mbetjeve të dala nga distilimi në kushte atmosferike i naftës bruto. Përbëhet nga hidrokarbure me numër karboni C_{15}- C_{50} me pikë vlimi ndërmjet 270°C dhe 600°C. Mund të përmbajnë në peshe 5% ose më shumë hidrokarbure aromatike me unaza të kondesuara me 5-6 cikle].	274-685-1	70592-78-8	Carc. 1B	H350	GHS08 Dgr	H350			
649-039-00-0	**Lendes djegese te lenget te mesme te rende. e të rënda të përftuara, nga distilimi i naftës në boshllëk, koksifikimi, hidrodesulfurimi; vaj i djegshëm;** [Përbërje komplekse e hidrokarbureve të prodhuara nga hidrodesulfurimi i distilateve të dala nga koksifikimi. Përbëhet kryesisht nga hidrokarbure me numër karboni C_{18} - C_{44} me pikë vlimi ndërmjet 304°C dhe 548°C. Mund të përmbajnë në peshë 5% ose më shumë hidrokarbure aromatike me unaza të kondensuara me 5-6 cikle].	285-555-9	85117-03-9	Carc. 1B	H350	GHS08 Dgr	H350			

Numri Index	Identifikimi Nderkombetar i Kimikatit	Numri EC	Numri CAS	Klasifikimi		Etiketimi			Limitet specifike te Perqendrimit, Faktoret-SH/M	Shënim
				Klas rreziku dhe Kodi/et i/e kategorise	Kodi i Deklarates se Rrezikut	Kodi/et i/e Fjales/ve Sinjalizuese, Piktogrami	Kodi i Deklarates se Rrezikut	Kodi/et shtese i/te Deklarates se Rrezikut		
649-040-00-6	**Mbetje të krekingut, distilate; vaj i djegshëm**; [Përbërje komplekse e hidrokarbureve të përftuara gjatë prodhimit të gudronit të naftës së rafinuar me anë të distilimit të sajë me anë të krekingut me avull. Përbëhet kryesisht nga hidrokarbure aromatike dhe komponime të tjera, dhe komponime organike të squfurit].	292-657-7	90669-75-3	Carc. 1B	H350	GHS08 Dgr	H350			
649-041-00-1	**Mbetje të lehta të përftuara, nga distilimi i naftës në boshllëk; vaj i djegshëm;** [Mbetje komplekse dalë nga distilimi në boshllëk i mbetjeve të dala nga distilimi në kushte atmosferike i naftës bruto. Përbëhet kryesisht nga hidrokarbure me numër karboni kryesisht mbi C_{24} me pikë vlimi mbi 390°C].	292-658-2	90669-76-4	Carc. 1B	H350	GHS08 Dgr	H350			
649-042-00-7	**Mazut i rëndë me përmbajtje të lartë squfuri; vaj i djegshëm;** [Përbërje komplekse e hidrokarbureve të përftuara gjatë distilimit të naftës bruto. Përbëhet kryesisht nga hidrokarbure alifatike, aromatike dhe cikloalifatike me numër karboni mbi C_{25} dhe me pikë vlimi mbi 400°C].	295-396-7	92045-14-2	Carc. 1B	H350	GHS08 Dgr	H350			

Numri Index	Identifikimi Nderkombetar i Kimikatit	Numri EC	Numri CAS	Klasifikimi		Etiketimi			Limitet specifike te Perqendrimit, Faktoret-SH/M	Shënim
				Klas rreziku dhe Kodi/et i/e kategorise	Kodi i Deklarates se Rrezikut	Kodi/et i/e Fjales/ve Sinjalizuese, Piktogrami	Kodi i Deklarates se Rrezikut	Kodi/et shtese i/te Deklarates se Rrezikut		
649-043-00-2	**Mbetje (nafte), dalë nga krekingu katalitik; vaj i djegshëm;** [Përbërje komplekse e hidrokarbureve të përftuara si fraksione mbetëse nga distilimi i produkteve që rezultojnë nga krekingu katalitik. Përbëhet kryesisht nga hidrokarbure alifatike, aromatike dhe cikloalifatike me numër karboni mbi C_{11} dhe me pikë vlimi mbi 200°C].	295-511-0	92061-97-7	Carc. 1B	H350	GHS08 Dgr	H350			
649-044-00-8	**Distilate ndërmjetëse (nafte), kreking katalitik, shpërbërje termike; vaj i djegshëm;** [Përbërje komplekse të hidrokarbureve të përftuara gjatë distilimit të produkteve që rezultojne nga krekingu katalitik, dhe që është përdorur si një fluid ngrohës. Përbëhet kryesisht nga hidrokarbure me pikë vlimi ndërmjet 220°C dhe 450°C. Mund të përmbajne dhe komponime organike të squfurit].	295-990-6	92201-59-7	Carc. 1B	H350	GHS08 Dgr	H350			

Numri Index	Identifikimi Nderkombetar i Kimikatit	Numri EC	Numri CAS	Klasifikimi		Etiketimi			Limitet specifike te Perqendrimit, Faktoret-SH/M	Shënim
				Klas rreziku dhe Kodi/et i/e kategorise	Kodi i Deklarates se Rrezikut	Kodi/et i/e Fjales/ve Sinjalizuese, Piktogrami	Kodi i Deklarates se Rrezikut	Kodi/et shtese i/te Deklarates se Rrezikut		
649-045-00-3	**Vajra mbetëse (nafte); vaj i djegshëm;** [Përbërje komplekse të hidrokarbureve, të komponimeve të squfurit dhe komponime organike metalifere të përftuara si mbetje gjatë proceseve të rafinimit me kreking apo me fraksionim. Prodhon një produkt vajor përfundimtar me viskozitet më të lartë se 2 cSt në 100°C].	298-754-0	93821-66-0	Carc. 1B	H350	GHS08 Dgr	H350			
649-046-00-9	**Mbetje të krekingut me avull, trajtim termik; vaj i djegshëm;** [Përbërje komplekse të hidrokarbureve të përftuara gjatë trajtimit dhe distilimit me kreking me avull të naftës bruto. Përbëhet kryesisht nga hidrokarbure të pangopura me pikë vlimi mbi 180°C].	308-733-0	98219-64-8	Carc. 1B	H350	GHS08 Dgr	H350			
649-047-00-4	**Distilate mesatare(nafte) me interval të gjërë vlimi, të hidrodesulfuruara; vaj i djegshëm;** [Përbërje komplekse të hidrokarbureve të përftuara nga trajtimi me hidrogjen i një ngarkese nafte. Përbëhet kryesisht nga hidrokarbure me numër karboni ndërmjet C_9-C_{25} dhe me pikë vlimi ndërmjet 150°C dhe 400°C].	309-863-0	101316-57-8	Carc. 1B	H350	GHS08 Dgr	H350			

Numri Index	Identifikimi Nderkombetar i Kimikatit	Numri EC	Numri CAS	Klasifikimi		Etiketimi			Limitet specifike te Perqendrimit, Faktoret-SH/M	Shënim
				Klas rreziku dhe Kodi/et i/e kategorise)	Kodi i Deklarates se Rrezikut	Kodi/et i/e Fjales/ve Sinjalizuese, Piktogrami	Kodi i Deklarates se Rrezikut	Kodi/et shtese i/te Deklarates se Rrezikut		
649-048-00-X	**Mbetje nga fraksionimi (nafte), reformimi katalitik;** [Përbërje komplekse e hidrokarbureve e përftuar si mbetje distilimi i produktit që del nga reformimi katalitik. Përbëhet nga hidrokarbure kryesisht aromatike me numër karboni ndërmjet C_{10}-C_{25} dhe me pikë vlimi ndërmjet 160°C dhe 400°C. Mund të përmbajnë në peshë 5% ose më shumë hidrokarbure aromatike me unaza të kondesuara me 4 apo 6 cikle].	265-069-3	64741-67-9	Carc. 1B	H350	GHS08 Dgr	H350			
649-049-00-5	**Naftë bruto;** [Përbërje komplekse e hidrokarbureve. Përbëhet kryesisht nga hidrokarbure alifatike, aromatike dhe aliciklike. Gjithashtu mund të përmbajë sasi të vogla komponime të azotit, oksigjenit dhe squfurit. Kjo kategori përmbledh nafta të lehta, mesatare dhe të rënda; gjithashtu dhe vajra të ekstraktuara nga rërat asfaltike. Materialet Hidrokarbonike që kërkojnë ndryshime të mëdha kimike për rikuperimin e tyre ose shendrimin ne lende e pare/feedstock per rafinerinë e naftës të tilla si vajra shisti argjilor i papërpunuar; vajra te përmirësuar shisti argjilor dhe lëndë djegëse të lëngshme qymyri nuk përfshihen në këtë përkufizim.]	232-298-5	8002-05-9	Carc. 1B	H350	GHS08 Dgr	H350			

Numri Index	Identifikimi Nderkombetar i Kimikatit	Numri EC	Numri CAS	Klasifikimi		Etiketimi			Limitet specifike te Perqendrimit, Faktoret-SH/M	Shënim
				Klas rreziku dhe Kodi/et i/e kategorise	Kodi i Deklarates se Rrezikut	Kodi/et i/e Fjales/ve Sinjalizuese, Piktogrami	Kodi i Deklarates se Rrezikut	Kodi/et shtese i/te Deklarates se Rrezikut		
649-050-00-0	**Distilat (nafte), fraksione parafinike të lehta; vaj baze i parafinuar ose lehtësisht i rafinuar;** [Përbërje komplekse e hidrokarbureve të prodhuara nga distilimi në vakum i mbetjes që del nga distilimi i naftës bruto në kushte atmosferike. Përbëhet nga hidrokarbure me numër karboni nga C_{15}-C_{30} dhe prodhon një vaj përfundimtar me viskozitet më pak se 19 cSt në 40 ^{o}C. Përmban në një përqindje të lartë hidrokarbure alifatike të ngopura, të cilat janë të pranishme në këtë interval distilimi të naftës bruto].	265-051-5	64741-50-0	Carc. 1A	H350	GHS08 Dgr	H350			
649-051-00-6	**Distilat (nafte), fraksione parafinike të rënda;vaj i parafinuar ose lehtësisht i rafinuar;** [Përbërje komplekse e hidrokarbureve të prodhuara nga distilimi në vakum i mbetjes që del nga distilimi i naftës bruto në kushte atmosferike. Përbëhet nga hidrokarbure me numër karboni nga C_{20} deri ne C_{50} dhe prodhon një vaj përfundimtar me viskozitet me të paktën 19cSt ne 40°C. Përmban në sasi relativisht të larta hidrokarbure alifatike të ngopura].	265-052-0	64741-51-1	Carc. 1A	H350	GHS08 Dgr	H350			

Numri Index	Identifikimi Nderkombetar i Kimikatit	Numri EC	Numri CAS	Klasifikimi		Etiketimi			Limitet specifike te Perqendrimit, Faktoret-SH/M	Shënim
				Klas rreziku dhe Kodi/et i/e kategorise	Kodi i Deklarates se Rrezikut	Kodi/et i/e Fjales/ve Sinjalizuese, Piktogrami	Kodi i Deklarates se Rrezikut	Kodi/et shtese i/te Deklarates se Rrezikut		
649-052-00-1	**Distilat (nafte), fraksione naftenike të lehta; vaj i parafinuar ose mesatarisht i rafinuar;** [Përbërje komplekse e hidrokarbureve të prodhuara nga distilimi në vakum i mbetjes që del nga distilimi i naftës bruto në kushte atmosferike. Përbëhet nga hidrokarbure me numër karboni nga C_{15}-C_{30} dhe prodhon një vaj përfundimtar me viskozitet më të ulët se 19cSt në 40 ^{o}C. Përmban në sasi të pakët parafina normale].	265-053-6	64741-52-2	Carc. 1A	H350	GHS08 Dgr	H350			

Numri Index	Identifikimi Nderkombetar i Kimikatit	Numri EC	Numri CAS	Klasifikimi		Etiketimi			Limitet specifike te Perqendrimit, Faktoret-SH/M	Shënim
				Klas rreziku dhe Kodi/et i/e kategorise	Kodi i Deklarates se Rrezikut	Kodi/et i/e Fjales/ve Sinjalizuese, Piktogrami	Kodi i Deklarates se Rrezikut	Kodi/et shtese i/te Deklarates se Rrezikut		
649-053-00-7	**Distilat (nafte), fraksione naftenike të rënda; vaj baze i parafinuar ose mesatarisht i rafinuar;** [Përbërje komplekse e hidrokarbureve të prodhuara nga distilimi në vakum i mbetjes që del nga distilimi i naftës bruto në kushte atmosferike. Përbëhet nga hidrokarbure me numër karboni nga C_{20}-C_{50} dhe prodhon një vaj përfundimtar me viskozitet të paktën me 19 cSt në 40 ^{o}C. Përmban në sasi të pakët parafina normale].	265-054-1	64741-53-3	Carc. 1A	H350	GHS08 Dgr	H350			
649-054-00-2	**Distilat (nafte), fraksione naftenike të rënda të trajtuara me acid; vaj i parafinuar ose mesatarisht i rafinuar;** [Përbërje komplekse e hidrokarbureve të përftuara si rafinate nga një proces trajtimi me acid sulfurik. Përbëhet nga hidrokarbure me numër karboni nga C_{20}-C_{50} dhe prodhon një vaj përfundimtar me viskozitet te pakten me 19cSt në 40 ^{o}C. Përmban në sasi të pakët parafina normale].	265-117-3	64742-18-3	Carc. 1A	H350	GHS08 Dgr	H350			

Numri Index	Identifikimi Nderkombetar i Kimikatit	Numri EC	Numri CAS	Klasifikimi		Etiketimi			Limitet specifike te Perqendrimit, Faktoret-SH/M	Shënim
				Klas rreziku dhe Kodi/et i/e kategorise	Kodi i Deklarates se Rrezikut	Kodi/et i/e Fjales/ve Sinjalizuese, Piktogrami	Kodi i Deklarates se Rrezikut	Kodi/et shtese i/te Deklarates se Rrezikut		
649-055-00-8	**Distilat (nafte), fraksione naftenike të lehta të trajtuara me acid; vaj baze i parafinuar ose mesatarisht i rafinuar;** [Përbërje komplekse e hidrokarbureve të përftuara si rafinate nga nje proces trajtimi me acid sulfurik. Përbëhet nga hidrokarbure me numër karboni nga C_{15}-C_{30} dhe prodhon një vaj përfundimtar me viskozitet me të ulet se 19cSt ne 40 ^{o}C. Përmban në sasi të pakët parafina normale].	265-118-9	64742-19-4	Carc. 1A	H350	GHS08 Dgr	H350			
649-056-00-3	**Distilat (nafte), fraksione parafinike të rënda të trajtuara me acid; vaj bazë i parafinuar ose mesatarisht i rafinuar;** [Përbërje komplekse e hidrokarbureve të përftuara si rafinate nga një proces trajtimi me acid sulfurik. Përbëhet nga hidrokarbure me numër karboni nga C_{20}-C_{50} dhe prodhon një vaj përfundimtar me viskozitet me të paktën 19 cSt në 40 ^{o}C].	265-119-4	64742-20-7	Carc. 1A	H350	GHS08 Dgr	H350			

Numri Index	Identifikimi Nderkombetar i Kimikatit	Numri EC	Numri CAS	Klasifikimi		Etiketimi			Limitet specifike te Perqendrimit, Faktoret-SH/M	Shënim
				Klas rreziku dhe Kodi/et i/e kategorise	Kodi i Deklarates se Rrezikut	Kodi/et i/e Fjales/ve Sinjalizuese, Piktogrami	Kodi i Deklarates se Rrezikut	Kodi/et shtese i/te Deklarates se Rrezikut		
649-057-00-9	**Distilat (nafte), fraksione parafinike të lehta të trajtuara me acid; vaj baze i parafinuar ose mesatarisht i rafinuar;** [Përbërje komplekse e hidrokarbureve të përftuara si rafinate nga një proces trajtimi me acid sulfurik. Përbëhet nga hidrokarbure të ngopura me numër karboni nga C_{15}-C_{30} dhe prodhon një vaj përfundimtar me viskozitet me të ulet se19 cSt ne 40 ^{o}C].	265-121-5	64742-21-8	Carc. 1A	H350	GHS08 Dgr	H350			
649-058-00-4	**Distilat (nafte), fraksione parafinike të rënda kimikisht të neutralizuara, vaj baze i parafinuar ose mesatarisht i rafinuar;** [Përbërje komplekse e hidrokarbureve të përftuara nga një proces trajtimi për largimin e materialeve acide. Përbëhet kryesisht nga hidrokarbure me numër karboni C_{20}-C_{50} dhe prodhon një vaj përfundimtar me viskozitet me të paktën 19 cSt në 40 ^{o}C. Përmban një përqindje të lartë hidrokarbure alifatike].	265-127-8	64742-27-4	Carc. 1A	H350	GHS08 Dgr	H350			

Numri Index	Identifikimi Nderkombetar i Kimikatit	Numri EC	Numri CAS	Klasifikimi		Etiketimi			Limitet specifike te Perqendrimit, Faktoret-SH/M	Shënim
				Klas rreziku dhe Kodi/et i/e kategorise	Kodi i Deklarates se Rrezikut	Kodi/et i/e Fjales/ve Sinjalizuese, Piktogrami	Kodi i Deklarates se Rrezikut	Kodi/et shtese i/te Deklarates se Rrezikut		
649-059-00-X	**Distilat (nafte), fraksione parafinike të lehta kimikisht të neutralizuara, vaj baze i parafinuar ose mesatarisht i rafinuar;** [Përbërje komplekse e hidrokarbureve të përftuara nga një proces trajtimi për largimin e materialeve acide. Përbëhet kryesisht nga hidrokarbure me numër karboni C_{15}-C_{30} dhe prodhon një vaj përfundimtar me viskozitet më të ulët se 19 cSt në 40 ^{o}C].	265-128-3	64742-28-5	Carc. 1A	H350	GHS08 Dgr	H350			
649-060-00-5	**Distilat (nafte), fraksione naftenike të rënda, kimikisht të neutralizuara, vaj baze i parafinuar ose mesatarisht i rafinuar;** [Përbërje komplekse e hidrokarbureve të përftuara nga nje proces trajtimi për largimin e materialeve acide. Përbëhet kryesisht nga hidrokarbure me numër karboni C_{20}-C_{50} dhe prodhon një vaj përfundimtar me viskozitet me të paktën 19 cSt në 40 ^{o}C. Përmban në sasi të pakët parafina normale].	265-135-1	64742-34-3	Carc. 1A	H350	GHS08 Dgr	H350			

Numri Index	Identifikimi Nderkombetar i Kimikatit	Numri EC	Numri CAS	Klasifikimi		Etiketimi			Limitet specifike te Perqendrimit, Faktoret-SH/M	Shënim
				Klas rreziku dhe Kodi/et i/e kategorise	Kodi i Deklarates se Rrezikut	Kodi/et i/e Fjales/ve Sinjalizuese, Piktogrami	Kodi i Deklarates se Rrezikut	Kodi/et shtese i/te Deklarates se Rrezikut		
649-061-00-0	**Distilat (nafte), fraksione naftenike të lehta kimikisht të neutralizuara, vaj baze i parafinuar ose mesatarisht i rafinuar;** [Përbërje komplekse e hidrokarbureve të përftuara nga një proces trajtimi për largimin e materialeve acide. Përbëhet kryesisht nga hidrokarbure me numër karboni C_{15}-C_{30} dhe prodhon një vaj përfundimtar me viskozitet me të ulet se19 cSt në 40 ^{o}C. Përmban në sasi të pakët parafina normale].	265-136-7	64742-35-4	Carc. 1A	H350	GHS08 Dgr	H350			
649-062-00-6	**Gaz nafte nga depropanizimi i naftës me kreking katalitik, të pasura me C_3 dhe të pastruara nga acidet; gaz nafte;** [Përbërje komplekse e hidrokarbureve e përftuar nga fraksionimi i naftës me anë të krekingut katalitik dhe që i është nënshtruar një trajtimi për eleminimin e papastërtive acide. Përbëhet kryesisht nga hidrokarbure me numër karboni ndërmjet C_2-C_4, kryesisht C_3].	270-755-0	68477-73-6	Press. Gas Flam. Gas 1 Carc. 1A Muta. 1B	H220 H350 H340	GHS04 GHS02 GHS08 Dgr	H220 H350 H340			K U

Numri Index	Identifikimi Nderkombetar i Kimikatit	Numri EC	Numri CAS	Klasifikimi		Etiketimi			Limitet specifike te Perqendrimit, Faktoret-SH/M	Shënim
				Klas rreziku dhe Kodi/et i/e kategorise	Kodi i Deklarates se Rrezikut	Kodi/et i/e Fjales/ve Sinjalizuese, Piktogrami	Kodi i Deklarates se Rrezikut	Kodi/et shtese i/te Deklarates se Rrezikut		
649-063-00-1	**Gaz nafte nga krekingu katalitik; gaz nafte;** [Përbërje komplekse e hidrokarbureve e përftuar nga distilimi i produkteve që rezultojnë nga procesi i krekingut katalitik. Përbëhet kryesisht nga hidrokarbure alifatike me numër karboni ndërmjet C_{1-6},	270-756-6	68477-74-7	Press. Gas Flam. Gas 1 Carc. 1A Muta. 1B	H220 H350 H340	GHS04 GHS02 GHS08 Dgr	H220 H350 H340			K U
649-064-00-7	**Gaz nafte dalë nga krekingu katalitik i pasur me C_{1-5}; gaz nafte** [Përbërje komplekse e hidrokarbureve e përftuar nga distilimi i produkteve që rezultojnë nga procesi i krekingut katalitik. Përbëhet kryesisht nga hidrokarbure alifatike me numër karboni ndërmjet C_{1-6}, kryesisht C_1-C_5].	270-757-1	68477-75-8	Press. Gas Flam. Gas 1 Carc. 1A Muta. 1B	H220 H350 H340	GHS04 GHS02 GHS08 Dgr	H220 H350 H340			K U
649-065-00-2	**Gaz nafte dalë nga stabilizimi i naftës me anë të polimerizimit katalitik; te pasura me C_{2-4}; gaz nafte** [Përbërje komplekse e hidrokarbureve e përftuar nga stabilizimi i naftës me anë të polimerizimit katalitik. Përbëhet kryesisht nga hidrokarbure alifatike me numër karboni ndërmjet C_{2-6}, kryesisht C_2-C_4].	270-758-7	68477-76-9	Press. Gas Flam. Gas 1 Carc. 1A Muta. 1B	H220 H350 H340	GHS04 GHS02 GHS08 Dgr	H220 H350 H340			K U

Numri Index	Identifikimi Nderkombetar i Kimikatit	Numri EC	Numri CAS	Klasifikimi		Etiketimi			Limitet specifike te Perqendrimit, Faktoret-SH/M	Shënim
				Klas rreziku dhe Kodi/et i/e kategorise	Kodi i Deklarates se Rrezikut	Kodi/et i/e Fjales/ve Sinjalizuese, Piktogrami	Kodi i Deklarates se Rrezikut	Kodi/et shtese i/te Deklarates se Rrezikut		
649-066-00-8	**Gaz nafte dalë nga reformimi katalitik, i pasur me C_{1-4}; gaz nafte;** [Përbërje komplekse e hidrokarbureve e përftuar nga distilimi i produkteve që rezultojnë nga procesi i reformimit katalitik. Përbëhet kryesisht nga hidrokarbure me numër karboni ndërmjet C_{1-6} , kryesisht C_1-C_4].	270-760-8	68477-79-2	Press. Gas Flam. Gas 1 Carc. 1A Muta. 1B	H220 H350 H340	GHS04 GHS02 GHS08 Dgr	H220 H350 H340			K U
649-067-00-3	**Gaze (nafte), ushqyes alkilimi olefinik dhe parafinik me C_{3-5};** [Përbërje komplekse e hidrokarbureve olefinike dhe parafinike me numër karboni ndërmjet C_3-C_5 dhe që janë përdorur si ushqyes alkilimi]. Temperaturat e ambientit zakonisht i tejkalojne temperaturat kritike te ketyre kombinimeve.	270-765-5	68477-83-8	Press. Gas Flam. Gas 1 Carc. 1A Muta. 1B	H220 H350 H340	GHS04 GHS02 GHS08 Dgr	H220 H350 H340			K U
649-068-00-9	**Gaze nafte, i pasur me C_4;** [Përbërje komplekse e hidrokarbureve e përftuar nga distilimi i produkteve që rezultojnë nga procesi i fraksionimit katalitik. Përbëhet kryesisht nga hidrokarbure alifatike me numër karboni ndërmjet C_1-C_5, kryesisht C_4].	270-767-6	68477-85-0	Press. Gas Flam. Gas 1 Carc. 1A Muta. 1B	H220 H350 H340	GHS04 GHS02 GHS08 Dgr	H220 H350 H340			K U

Numri Index	Identifikimi Nderkombetar i Kimikatit	Numri EC	Numri CAS	Klasifikimi		Etiketimi			Limitet specifike te Perqendrimit, Faktoret-SH/M	Shënim
				Klas rreziku dhe Kodi/et i/e kategorise	Kodi i Deklarates se Rrezikut	Kodi/et i/e Fjales/ve Sinjalizuese, Piktogrami	Kodi i Deklarates se Rrezikut	Kodi/et shtese i/te Deklarates se Rrezikut		
649-069-00-4	**Gaze (nafte) dale nga largimi i etanit nga koka e aparatit;** [Përbërje komplekse e hidrokarbureve e përftuar nga distilimi i fraksioneve të gazit dhe benzinës të dala nga krekingu katalitik. Përmban kryesisht etan dhe etilen].	270-768-1	68477-86-1	Press. Gas Flam. Gas 1 Carc. 1A Muta. 1B	H220 H350 H340	GHS04 GHS02 GHS08 Dgr	H220 H350 H340			K U
649-070-00-X	**Gaz nafte dalë nga kollona e siperme e largimit të izobutaneve;** [Përbërje komplekse e hidrokarbureve e përftuar nga distilimi në kushte atmosferike i një përzjerje butan-butilen. Përbëhet kryesisht nga hidrokarbure alifatike me numër karboni ndërmjet C_3-C_4].	270-769-7	68477-87-2	Press. Gas Flam. Gas 1 Carc. 1A Muta. 1B	H220 H350 H340	GHS04 GHS02 GHS08 Dgr	H220 H350 H340			K U
649-071-00-5	**Gaz i thatë nafte dalë nga depropanizimi, i pasur me propen;** [Përbërje komplekse e hidrokarbureve e përftuar nga distilimi i produkteve të dala nga fraksionimi i gazit dhe benzinës në procesin e krekingut katalitik. Përbëhet kryesisht nga propilen, me pak etan dhe propan].	270-772-3	68477-90-7	Press. Gas Flam. Gas 1 Carc. 1A Muta. 1B	H220 H350 H340	GHS04 GHS02 GHS08 Dgr	H220 H350 H340			K U

Numri Index	Identifikimi Nderkombetar i Kimikatit	Numri EC	Numri CAS	Klasifikimi		Etiketimi			Limitet specifike te Perqendrimit, Faktoret-SH/M	Shënim
				Klas rreziku dhe Kodi/et i/e kategorise	Kodi i Deklarates se Rrezikut	Kodi/et i/e Fjales/ve Sinjalizuese, Piktogrami	Kodi i Deklarates se Rrezikut	Kodi/et shtese i/te Deklarates se Rrezikut		
649-072-00-0	**Gaz nafte dalë nga largimi i propanit nga koka e aparatit;** [Përbërje komplekse e hidrokarbureve e përftuar nga distilimi i produkteve të dala nga fraksionimi i gazit dhe benzinës në procesin e krekingut katalitik. Përbëhet kryesisht nga hidrokarbure alifatike me numër karboni ndërmjet C_2-C_4].	270-773-9	68477-91-8	Press. Gas Flam. Gas 1 Carc. 1A Muta. 1B	H220 H350 H340	GHS04 GHS02 GHS08 Dgr	H220 H350 H340			K U
649-073-00-6	**Gaz nafte; gaz i rikuperuar nga pjesa e siperme e impiantit qe largon propanin;** [Përbërje komplekse e hidrokarbureve e përftuar nga fraksionimi i përzjerjeve të hidrokarbureve të ndryshme. Përbëhet kryesisht nga hidrokarbure me numër karboni ndërmjet C_1-C_4, kryesisht propan].	270-777-0	68477-94-1	Press. Gas Flam. Gas 1 Carc. 1A Muta. 1B	H220 H350 H340	GHS04 GHS02 GHS08 Dgr	H220 H350 H340			K U
649-074-00-1	**Gaz nafte; ushqyes ne njesine Girbatol;** [Përbërje komplekse e hidrokarbureve të përdorura si ushqyes në njësinë Girbatol për largimin e H_2S. Përbëhet kryesisht nga hidrokarbure alifatike me numër karboni ndërmjet C_2-C_4].	270-778-6	68477-95-2	Press. Gas Flam. Gas 1 Carc. 1A Muta. 1B	H220 H350 H340	GHS04 GHS02 GHS08 Dgr	H220 H350 H340			K U

Numri Index	Identifikimi Nderkombetar i Kimikatit	Numri EC	Numri CAS	Klasifikimi		Etiketimi			Limitet specifike te Perqendrimit, Faktoret-SH/M	Shënim
				Klas rreziku dhe Kodi/et i/e kategorise	Kodi i Deklarates se Rrezikut	Kodi/et i/e Fjales/ve Sinjalizuese, Piktogrami	Kodi i Deklarates se Rrezikut	Kodi/et shtese i/te Deklarates se Rrezikut		
649-075-00-7	**Gaz nafte, dalë nga fraksionimi i izomerëve naftenike, i pasur me C_4, nuk permban H_2S;**	270-782-8	68477-99-6	Press. Gas Flam. Gas 1 Carc. 1A Muta. 1B	H220 H350 H340	GHS04 GHS02 GHS08 Dgr	H220 H350 H340			K U
649-076-00-2	**Mbetje gazi (nafte), vaj i qartësuar nga krekingu katalitik dhe mbetje nga krekingu termik në boshllëk; gaz nafte** [Përbërje komplekse e hidrokarbureve të përftuara nga fraksionimi i vajit te qartesuar dalë nga krekingu katalitik dhe mbetje nga krekingu termik në boshllëk. Përbëhet kryesisht nga hidrokarbure me numër karboni ndërmjet C_1-C_6].	270-802-5	68478-21-7	Press. Gas Flam. Gas 1 Carc. 1A Muta. 1B	H220 H350 H340	GHS04 GHS02 GHS08 Dgr	H220 H350 H340			K U
649-077-00-8	**Mbetje gazi (nafte) dalë nga stabilizimi i naftës me kreking katalitik, absorbim; gaz nafte** [Përbërje komplekse e hidrokarbureve të përftuara nga stabilizimi i naftës me kreking katalitik. Përbëhet kryesisht nga hidrokarbure me numër karboni ndërmjet C_1-C_6].	270-803-0	68478-22-8	Press. Gas Flam. Gas 1 Carc. 1A Muta. 1B	H220 H350 H340	GHS04 GHS02 GHS08 Dgr	H220 H350 H340			K U

Numri Index	Identifikimi Nderkombetar i Kimikatit	Numri EC	Numri CAS	Klasifikimi		Etiketimi			Limitet specifike te Perqendrimit, Faktoret-SH/M	Shënim
				Klas rreziku dhe Kodi/et i/e kategorise	Kodi i Deklarates se Rrezikut	Kodi/et i/e Fjales/ve Sinjalizuese, Piktogrami	Kodi i Deklarates se Rrezikut	Kodi/et shtese i/te Deklarates se Rrezikut		
649-078-00-3	**Mbetje gazi (nafte) dalë nga fraksionimi i kombinuar i produkteve të krekingut katalitik, reformimi katalitik dhe nga hidrodesulfurimi; gaz nafte** [Përbërje komplekse e hidrokarbureve të dala nga fraksionimi i kombinuar i produkteve të krekingut katalitik, reformimi katalitik dhe nga hidrodesulfurimi, të trajtuara për largimin e papastërtive acide.Përbëhet kryesisht nga hidrokarbure me numër karboni ndërmjet C_1-C_5]**.**	270-804-6	68478-24-0	Press. Gas Flam. Gas 1 Carc. 1A Muta. 1B	H220 H350 H340	GHS04 GHS02 GHS08 Dgr	H220 H350 H340			K U
649-079-00-9	**Mbetje gazi (nafte) dalë nga stabilizimi me anë të fraksionimit të naftës nga reformimi katalitik; gaz nafte** [Përbërje komplekse e hidrokarbureve të dala nga stabilizimi me anë të fraksionimit të naftës nga reformimi katalitik. Përbëhet kryesisht nga hidrokarbure me numër karboni ndërmjet C_1-C_4].	270-806-7	68478-26-2	Press. Gas Flam. Gas 1 Carc. 1A Muta. 1B	H220 H350 H340	GHS04 GHS02 GHS08 Dgr	H220 H350 H340			K U

Numri Index	Identifikimi Nderkombetar i Kimikatit	Numri EC	Numri CAS	Klasifikimi		Etiketimi			Limitet specifike te Perqendrimit, Faktoret-SH/M	Shënim
				Klas rreziku dhe Kodi/et i/e kategorise	Kodi i Deklarates se Rrezikut	Kodi/et i/e Fjales/ve Sinjalizuese, Piktogrami	Kodi i Deklarates se Rrezikut	Kodi/et shtese i/te Deklarates se Rrezikut		
649-080-00-4	**Mbetje gazi (nafte), përzjerje e njësisë së gazit të ngopur, e pasur me C_4; gaz nafte** [Përbërje komplekse e hidrokarbureve të dala nga stabilizimi me anë të fraksionimit të naftës së distiluar, të gazit te mbeture nga stabilizimi i naftës me anë të reformimit katalitik. Përbëhet kryesisht nga hidrokarbure me numër karboni ndërmjet C_3-C_6, kryesisht butan dhe izobutan].	270-813-5	68478-32-0	Press. Gas Flam. Gas 1 Carc. 1A Muta. 1B	H220 H350 H340	GHS04 GHS02 GHS08 Dgr	H220 H350 H340			K U
649-081-00-X	**Mbetje gazi (nafte) e njësise së rekuperimit të gazit te ngopur, e pasur me C_{1-2} gaz nafte** [Përbërje komplekse e hidrokarbureve të dala nga fraksionimi i gazit te mbetur të distilimit, te distilimit direkt të naftës dhe të mbetjes së naftës nga reformimi katalitik. Përbëhet kryesisht nga hidrokarbure me numër karboni ndërmjet C_3-C_5, kryesisht metan dhe etan].	270-814-0	68478-33-1	Press. Gas Flam. Gas 1 Carc. 1A Muta. 1B	H220 H350 H340	GHS04 GHS02 GHS08 Dgr	H220 H350 H340			K U

Numri Index	Identifikimi Nderkombetar i Kimikatit	Numri EC	Numri CAS	Klasifikimi		Etiketimi			Limitet specifike te Perqendrimit, Faktoret-SH/M	Shënim
				Klas rreziku dhe Kodi/et i/e kategorise	Kodi i Deklarates se Rrezikut	Kodi/et i/e Fjales/ve Sinjalizuese, Piktogrami	Kodi i Deklarates se Rrezikut	Kodi/et shtese i/te Deklarates se Rrezikut		
649-082-00-5	**Mbetje gazi (nafte) të dala nga krekingu termik në boshllëk; gaz nafte** [Përbërje komplekse e hidrokarbureve të dala nga krekingu termik në boshllëk i mbetjeve. Përbëhet nga hidrokarbure me numër karboni ndërmjet C_1-C_5].	270-815-6	68478-34-2	Press. Gas Flam. Gas 1 Carc. 1A Muta. 1B	H220 H350 H340	GHS04 GHS02 GHS08 Dgr	H220 H350 H340			K U
649-083-00-0	**Hidrokarbure të dala nga distilimi i naftës, të pasura me C_{3-4}; gaz nafte;** [Përbërje komplekse e hidrokarbureve e përftuar nga distilimi dhe kondesimi i naftës bruto. Përbëhet nga hidrokarbure me numër karboni ndërmjet C_3 – C_5 kryesisht C_{3-4}].	270-990-9	68512-91-4	Press. Gas Flam. Gas 1 Carc. 1A Muta. 1B	H220 H350 H340	GHS04 GHS02 GHS08 Dgr	H220 H350 H340			K U
649-084-00-6	**Gaz (nafte) dalë nga largimi i hekzanit me anë të distilimit direkt të naftës në interval të gjërë vlimi;** [Përbërje komplekse e hidrokarbureve të dala nga fraksionimi i naftës së distiluar drejtpërdrejt në interval të gjërë vlimi. Përbëhet nga hidrokarbure me numër karboni kryesisht t C_2 –C_6].	271-000-8	68513-15-5	Press. Gas Flam. Gas 1 Carc. 1A Muta. 1B	H220 H350 H340	GHS04 GHS02 GHS08 Dgr	H220 H350 H340			K U

Numri Index	Identifikimi Nderkombetar i Kimikatit	Numri EC	Numri CAS	Klasifikimi		Etiketimi			Limitet specifike te Perqendrimit, Faktoret-SH/M	Shënim
				Klas rreziku dhe Kodi/et i/e kategorise	Kodi i Deklarates se Rrezikut	Kodi/et i/e Fjales/ve Sinjalizuese, Piktogrami	Kodi i Deklarates se Rrezikut	Kodi/et shtese i/te Deklarates se Rrezikut		
649-085-00-1	**Gaz (nafte) dalë nga largimi i hekzanit me anë të hidrokrekingut të pasura me hidrokarbure ;** [Përbërje komplekse e hidrokarbureve nga distilimi i produkteve të dala nga hidrokrekingu. Përbëhet nga hidrokarbure me numër karboni ndërmjet C_1- C_4. Gjithashtu mund të përmbaje sasi të vogla hidrogjeni dhe H_2S].	271-001-3	68513-16-6	Press. Gas Flam. Gas 1 Carc. 1A Muta. 1B	H220 H350 H340	GHS04 GHS02 GHS08 Dgr	H220 H350 H340			K U
649-086-00-7	**Gaz (nafte) dale nga stabilizimi i naftave të lehta me anë të distilimit të drejtpërdrejt; gaz nafte** [Përbërje komplekse e hidrokarbureve te perftuara nga stabilizimi i naftave te lehta me ane te distilimit te drejperdrejt. Perbehet nga hidrokarbure alifatike të ngopura me numër karboni kryesisht C_2-C_6].	271-002-9	68513-17-7	Press. Gas Flam. Gas 1 Carc. 1A Muta. 1B	H220 H350 H340	GHS04 GHS02 GHS08 Dgr	H220 H350 H340			K U

Numri Index	Identifikimi Nderkombetar i Kimikatit	Numri EC	Numri CAS	Klasifikimi		Etiketimi			Limitet specifike te Perqendrimit, Faktoret-SH/M	Shënim
				Klas rreziku dhe Kodi/et i/e kategorise	Kodi i Deklarates se Rrezikut	Kodi/et i/e Fjales/ve Sinjalizuese, Piktogrami	Kodi i Deklarates se Rrezikut	Kodi/et shtese i/te Deklarates se Rrezikut		
649-087-00-2	**Mbetje nafte, të pasura me C_4; gaz nafte;** [Mbetje komplekse të dala nga distilimi i përzjerjeve që vijnë nga operacione të ndryshme të rafinerisë. Përbëhet nga hidrokarbure me numër karboni kryesisht C_4 – C_5, kryesisht butan, me pikë vlimi ndërmjet –11,7°C dhe 27,8°C].	271-010-2	68513-66-6	Press. Gas Flam. Gas 1 Carc. 1A Muta. 1B	H220 H350 H340	GHS04 GHS02 GHS08 Dgr	H220 H350 H340			K U
649-088-00-8	**Hidrokarbure, C_{1-4}; gaz nafte** (Nje kombinim kompleks hidrokarburesh te perftuara nga krekingu termik dhe operacione absorbimi dhe nga distilimi i naftes bruto. Perbehet nga hidrokarbure me numer karboni midis C_1 dhe C_4 dhe pike vlimi mesatarisht midis - 164 °C deri ne - 0,5 °C.)	271-032-2	68514-31-8	Press. Gas Flam. Gas 1 Carc. 1A Muta. 1B	H220 H350 H340	GHS04 GHS02 GHS08 Dgr	H220 H350 H340			K U

Numri Index	Identifikimi Nderkombetar i Kimikatit	Numri EC	Numri CAS	Klasifikimi		Etiketimi			Limitet specifike te Perqendrimit, Faktoret-SH/M	Shënim
				Klas rreziku dhe Kodi/et i/e kategorise	Kodi i Deklarates se Rrezikut	Kodi/et i/e Fjales/ve Sinjalizuese, Piktogrami	Kodi i Deklarates se Rrezikut	Kodi/et shtese i/te Deklarates se Rrezikut		
649-089-00-3	**Hidrokarbure me C_{1-4}; te zbutura, gaz nafte;** [Përbërje komplekse e hidrokarbureve të përftuara nga kalimi i gazeve hidrokarbure në një proces zbutjeje i destinuar per konvertimin e merkaptaneve apo eliminimin e mbetjeve acide. Përbehet kryesisht nga hidrokarbure me numër karboni kryesisht ndërmjet C_1-C_4 dhe me pikë vlimi ndërmjet – 164 ^oC dhe – 0,5^oC].	271-038-5	68514-36-3	Press. Gas Flam. Gas 1 Carc. 1A Muta. 1B	H220 H350 H340	GHS04 GHS02 GHS08 Dgr	H220 H350 H340			K U
649-090-00-9	**Hidrokarbure me C_1-C_3; Gaz nafte;** [Përbërje komplekse e hidrokarbureve me numër karboni kryesisht ndërmjet C_1-C_3 dhe me pikë vlimi ndërmjet –164 ^oC dhe – 42^oC].	271-259-7	68527-16-2	Press. Gas Flam. Gas 1 Carc. 1A Muta. 1B	H220 H350 H340	GHS04 GHS02 GHS08 Dgr	H220 H350 H340			K U
649-091-00-4	**Hidrokarbure me C_{1-4}, fraksione të cilave u është larguar butani; gaz nafte;**	271-261-8	68527-19-5	Press. Gas Flam. Gas 1 Carc. 1A Muta. 1B	H220 H350 H340	GHS04 GHS02 GHS08 Dgr	H220 H350 H340			K U

Numri Index	Identifikimi Nderkombetar i Kimikatit	Numri EC	Numri CAS	Klasifikimi		Etiketimi			Limitet specifike te Perqendrimit, Faktoret-SH/M	Shënim
				Klas rreziku dhe Kodi/et i/e kategorise	Kodi i Deklarates se Rrezikut	Kodi/et i/e Fjales/ve Sinjalizuese, Piktogrami	Kodi i Deklarates se Rrezikut	Kodi/et shtese i/te Deklarates se Rrezikut		
649-092-00-X	**Gaz i lagësht me C_{2-4}; gaz nafte** [Përbërje komplekse e hidrokarbureve të përftuara nga distilimi i naftës bruto dhe/ose nga krekingu i Lendes djegese te lenget te mesme te rende. Përbëhet kryesisht nga hidrokarbure me numër karboni kryesisht ndërmjet C_1-C_5].	271-624-0	68602-83-5	Press. Gas Flam. Gas 1 Carc. 1A Muta. 1B	H220 H350 H340	GHS04 GHS02 GHS08 Dgr	H220 H350 H340			K U
649-093-00-5	**Hidrokarbure me C_{2-4}; gaz nafte;**	271-734-9	68606-25-7	Press. Gas Flam. Gas 1 Carc. 1A Muta. 1B	H220 H350 H340	GHS04 GHS02 GHS08 Dgr	H220 H350 H340			K U
649-094-00-0	**Hidrokarbure me C_3; gaz nafte;**	271-735-4	68606-26-8	Press. Gas Flam. Gas 1 Carc. 1A Muta. 1B	H220 H350 H340	GHS04 GHS02 GHS08 Dgr	H220 H350 H340			K U
649-095-00-6	**Gaz (nafte), ushqyes për njesine e alkilimit;** [Përbërje komplekse e hidrokarbureve të përftuara nga krekingu katalitik i Lendes djegese te lenget te mesme te rende. Përbëhet kryesisht nga hidrokarbure me numër karboni kryesisht ndërmjet C_3-C_4].	271-737-5	68606-27-9	Press. Gas Flam. Gas 1 Carc. 1A Muta. 1B	H220 H350 H340	GHS04 GHS02 GHS08 Dgr	H220 H350 H340			K U

Numri Index	Identifikimi Nderkombetar i Kimikatit	Numri EC	Numri CAS	Klasifikimi		Etiketimi			Limitet specifike te Perqendrimit, Faktoret-SH/M	Shënim
				Klas rreziku dhe Kodi/et i/e kategorise	Kodi i Deklarates se Rrezikut	Kodi/et i/e Fjales/ve Sinjalizuese, Piktogrami	Kodi i Deklarates se Rrezikut	Kodi/et shtese i/te Deklarates se Rrezikut		
649-096-00-1	**Mbetje gazi (nafte) nga fraksionimi i mbetjeve pas largimit të propanit ; gaz nafte;** [Përbërje komplekse e hidrokarbureve të përftuara nga fraksionimi i mbetjeve pas largimit të propanit. Përbëhet kryesisht nga butani, izobutani dhe butadieni].	271-742-2	68606-34-8	Press. Gas Flam. Gas 1 Carc. 1A Muta. 1B	H220 H350 H340	GHS04 GHS02 GHS08 Dgr	H220 H350 H340			K U
649-097-00-7	**Gaz (nafte), përzjerje nga rafineria; gaz nafte;** [Përbërje komplekse që del nga procese të ndryshme të rafinerisë. Përbëhet nga H_2, H_2S dhe hirokarbure me numër karboni kryesisht C_1-C_5].	272-183-7	68783-07-3	Press. Gas Flam. Gas 1 Carc. 1A Muta. 1B	H220 H350 H340	GHS04 GHS02 GHS08 Dgr	H220 H350 H340			K U
649-098-00-2	**Gaz (nafte) nga krekingu katalitik;** [Perberje komplekse e hidrokarbureve të përftuara nga distilimi i produkteve që rezultojne nga krekingu katalitik. Përbëhet kryesisht nga hidrokarbure me numër karboni kryesisht ndërmjet C_3-C_5].	272-203-4	68783-64-2	Press. Gas Flam. Gas 1 Carc. 1A Muta. 1B	H220 H350 H340	GHS04 GHS02 GHS08 Dgr	H220 H350 H340			K U

Numri Index	Identifikimi Nderkombetar i Kimikatit	Numri EC	Numri CAS	Klasifikimi		Etiketimi			Limitet specifike te Perqendrimit, Faktoret-SH/M	Shënim
				Klas rreziku dhe Kodi/et i/e kategorise	Kodi i Deklarates se Rrezikut	Kodi/et i/e Fjales/ve Sinjalizuese, Piktogrami	Kodi i Deklarates se Rrezikut	Kodi/et shtese i/te Deklarates se Rrezikut		
649-099-00-8	**Gaz me hidrokarbure të rendit C_{2-4} i përpunuar/zbutur; gaz nafte** [Përbërje komplekse e hidrokarbureve të përftuara nga përpunimi/zbutja i një distilati nafte, me qëllim konvertimin e merkaptaneve apo eleminimim e papastërtive acide. Përbëhet kryesisht nga hidrokarbure të ngopura dhe të pangopura me numër karboni kryesisht ndërmjet C_2-C_4 dhe me pikë vlimi ndërmjet –51°C dhe –34°C].	272-205-5	68783-65-3	Press. Gas Flam. Gas 1 Carc. 1A Muta. 1B	H220 H350 H340	GHS04 GHS02 GHS08 Dgr	H220 H350 H340			K U
649-100-00-1	**Gaz (nafte) nga fraksionimi i naftës bruto;** [Përbërje komplekse e hidrokarbureve të përftuara nga fraksionimi i naftës bruto. Përbëhet kryesisht nga hidrokarbure alifatike të ngopura me numër karboni ndërmjet C_1-C_5].	272-871-7	68918-99-0	Press. Gas Flam. Gas 1 Carc. 1A Muta. 1B	H220 H350 H340	GHS04 GHS02 GHS08 Dgr	H220 H350 H340			K U
649-101-00-7	**Gaz (nafte), pas largimit të heksaneve;** [Përbërje komplekse e hidrokarbureve të përftuara nga fraksionimi i një përzjerje naftash. Përbëhet kryesisht nga hidrokarbure alifatike të ngopura me numër karboni ndërmjet C_1-C_5].	272-872-2	68919-00-6	Press. Gas Flam. Gas 1 Carc. 1A Muta. 1B	H220 H350 H340	GHS04 GHS02 GHS08 Dgr	H220 H350 H340			K U

Numri Index	Identifikimi Nderkombetar i Kimikatit	Numri EC	Numri CAS	Klasifikimi		Etiketimi			Limitet specifike te Perqendrimit, Faktoret-SH/M	Shënim
				Klas rreziku dhe Kodi/et i/e kategorise	Kodi i Deklarates se Rrezikut	Kodi/et i/e Fjales/ve Sinjalizuese, Piktogrami	Kodi i Deklarates se Rrezikut	Kodi/et shtese i/te Deklarates se Rrezikut		
649-102-00-2	**Gaz (nafte) nga stabilizatori, të dala nga fraksionimi i benzinave të lehta me distilim direkt; gaz nafte** [Përbërje komplekse e hidrokarbureve të përftuara nga fraksionimi i benzinave të lehta me distilim direkt. Përbëhet kryesisht nga hidrokarbure alifatike të ngopura me numër karboni C_1-C_5].	272-878-5	68919-05-1	Press. Gas Flam. Gas 1 Carc. 1A Muta. 1B	H220 H350 H340	GHS04 GHS02 GHS08 Dgr	H220 H350 H340			K U
649-103-00-8	**Gaze (nafte), nga rektifikimi i naftes, proces i desulfurimit;** (Nje kombinim kompleks hidrokarburesh te perftuara nga procesi *unifiner* i desulfurimit te naftes dhe rektifikimit nga produkti i naftes. Perbehet nga hidrokarbure te ngopura alifatike me numer karboni kryesisht midis C1 deri ne C4.)	272-879-0	68919-06-2	Press. Gas Flam. Gas 1 Carc. 1A Muta. 1B	H220 H350 H340	GHS04 GHS02 GHS08 Dgr	H220 H350 H340			K U

Numri Index	Identifikimi Nderkombetar i Kimikatit	Numri EC	Numri CAS	Klasifikimi		Etiketimi			Limitet specifike te Perqendrimit, Faktoret-SH/M	Shënim
				Klas rreziku dhe Kodi/et i/e kategorise	Kodi i Deklarates se Rrezikut	Kodi/et i/e Fjales/ve Sinjalizuese, Piktogrami	Kodi i Deklarates se Rrezikut	Kodi/et shtese i/te Deklarates se Rrezikut		
649-104-00-3	**Gaz (nafte) nga reformimi katalitik i naftës së distiluar direkt; gaz nafte** [Përbërje komplekse e hidrokarbureve të përftuara nga reformimi katalitik i naftës së distiluar direkt dhe nga fraksionimi i të gjithë efluentëve. Përbehet nga metani, etani dhe propani].	272-882-7	68919-09-5	Press. Gas Flam. Gas 1 Carc. 1A Muta. 1B	H220 H350 H340	GHS04 GHS02 GHS08 Dgr	H220 H350 H340			K U
649-105-00-9	**Gaz nafte, produkt i dalë nga koka e separatorit, nga krekingu katalitik;** [Përbërje komplekse e hidrokarbureve të përftuara nga fraksionimi i ngarkesës së separatorit C_3-C_4. Përbëhet kryesisht nga hidrokarbure C_3].	272-893-7	68919-20-0	Press. Gas Flam. Gas 1 Carc. 1A Muta. 1B	H220 H350 H340	GHS04 GHS02 GHS08 Dgr	H220 H350 H340			K U
649-106-00-4	**Gaz (nafte) të dala nga stabilizimi i seksionit të distilimit direkt;** [Përbërje komplekse e hidrokarbureve të përftuara nga fraksionimi i lëngut të dalë nga kulla e parë e distilimit të naftës bruto. Përbëhet kryesisht nga hidrokarbure me numër karboni C_1-C_4].	272-883-2	68919-10-8	Press. Gas Flam. Gas 1 Carc. 1A Muta. 1B	H220 H350 H340	GHS04 GHS02 GHS08 Dgr	H220 H350 H340			K U

Numri Index	Identifikimi Nderkombetar i Kimikatit	Numri EC	Numri CAS	Klasifikimi		Etiketimi			Limitet specifike te Perqendrimit, Faktoret-SH/M	Shënim
				Klas rreziku dhe Kodi/et i/e kategorise	Kodi i Deklarates se Rrezikut	Kodi/et i/e Fjales/ve Sinjalizuese, Piktogrami	Kodi i Deklarates se Rrezikut	Kodi/et shtese i/te Deklarates se Rrezikut		
649-107-00-X	**Gaz nafte i dalë nga largimi i butanit nga nafta me kreking katalitik; gaz nafte** [Përbërje komplekse e hidrokarbureve të përftuara nga fraksionimi i naftës nga krekingu katalitik.Përbëhet kryesisht nga hidrokarbure me numer karboni C_1-C_4].	273-169-3	68952-76-1	Press. Gas Flam. Gas 1 Carc. 1A Muta. 1B	H220 H350 H340	GHS04 GHS02 GHS08 Dgr	H220 H350 H340			K U
649-108-00-5	**Mbetje gazi (nafte) i dalë nga stabilizimi i naftës dhe distilatit me kreking katalitik; gaz nafte;** [Përbërje komplekse e hidrokarbureve të përftuara nga fraksionimi i naftës dhe distilatit të krekingut katalitik. Përbëhet kryesisht nga hidrokarbure me numër karboni C_1-C_4].	273-170-9	68952-77-2	Press. Gas Flam. Gas 1 Carc. 1A Muta. 1B	H220 H350 H340	GHS04 GHS02 GHS08 Dgr	H220 H350 H340			K U
649-109-00-0	**Mbetje gazi (nafte), distilat nga krekingu termik, absorbues i Lendes djegese te lenget te mesme te rende dhe i naftës; gaz nafte** [Përbërje komplekse e hidrokarbureve të përftuara nga nga ndarja e distilateve te krekingut termik, naftes dhe Lendes djegese te lenget te mesme te rende. Përbëhet kryesisht nga hidrokarbure me numër karboni C_1-C_6].	273-175-6	68952-81-8	Press. Gas Flam. Gas 1 Carc. 1A Muta. 1B	H220 H350 H340	GHS04 GHS02 GHS08 Dgr	H220 H350 H340			K U

Numri Index	Identifikimi Nderkombetar i Kimikatit	Numri EC	Numri CAS	Klasifikimi		Etiketimi			Limitet specifike te Perqendrimit, Faktoret-SH/M	Shënim
				Klas rreziku dhe Kodi/et i/e kategorise	Kodi i Deklarates se Rrezikut	Kodi/et i/e Fjales/ve Sinjalizuese, Piktogrami	Kodi i Deklarates se Rrezikut	Kodi/et shtese i/te Deklarates se Rrezikut		
649-110-00-6	**Mbetje gazi (nafte), i dalë nga stabilizimi i fraksionimit të hidrokarbureve me kreking termik; gaz nafte** [Përbërje komplekse e hidrokarbureve të përftuara nga stabilizimi me anë të fraksionimit të hidrokarbureve të cilat i janë nënshtruar një krekingu termik, mbas koksifikimi i naftës. Përbëhet kryesisht nga hidrokarbure me numër karboni C_1-C_6].	273-176-1	68952-82-9	Press. Gas Flam. Gas 1 Carc. 1A Muta. 1B	H220 H350 H340	GHS04 GHS02 GHS08 Dgr	H220 H350 H340			K U
649-111-00-1	**Gaze të lehta dalë nga krekingu i naftës me avull, që kanë përmbajtje të përqëndruar butadieni; gaz nafte** [Përbërje komplekse e hidrokarbureve të përftuara nga distilimi i produkteve që dalin nga një kreking termik. Përbëhet kryesisht nga hidrokarbure me numër karboni C_4].	273-265-5	68955-28-2	Press. Gas Flam. Gas 1 Carc. 1A Muta. 1B	H220 H350 H340	GHS04 GHS02 GHS08 Dgr	H220 H350 H340			K U

Numri Index	Identifikimi Nderkombetar i Kimikatit	Numri EC	Numri CAS	Klasifikimi		Etiketimi			Limitet specifike te Perqendrimit, Faktoret-SH/M	Shënim
				Klas rreziku dhe Kodi/et i/e kategorise	Kodi i Deklarates se Rrezikut	Kodi/et i/e Fjales/ve Sinjalizuese, Piktogrami	Kodi i Deklarates se Rrezikut	Kodi/et shtese i/te Deklarates se Rrezikut		
649-112-00-7	**Gaz nafte (koke) i dalë nga reformimi katalitik i naftës së distiluar drejtpërdrejt; gaz nafte** [Përbërje komplekse e hidrokarbureve të përftuara nga reformimi katalitik i naftës së distiluar drejtpërdrejt dhe fraksionimi i të gjithë efluenteve. Përbëhet nga hidrokarburet alifatike të ngopura me numër karboni C_2-C_4].	273-270-2	68955-34-0	Press. Gas Flam. Gas 1 Carc. 1A Muta. 1B	H220 H350 H340	GHS04 GHS02 GHS08 Dgr	H220 H350 H340			K U
649-113-00-2	**Hidrokarbure të përbëra nga C_4; gaz nafte**	289-339-5	87741-01-3	Press. Gas Flam. Gas 1 Carc. 1A Muta. 1B	H220 H350 H340	GHS04 GHS02 GHS08 Dgr	H220 H350 H340			K U
649-114-00-8	**Alkane të përbëra nga C_{1-4}, të pasura me C_3; gaz nafte**	292-456-4	90622-55-2	Press. Gas Flam. Gas 1 Carc. 1A Muta. 1B	H220 H350 H340	GHS04 GHS02 GHS08 Dgr	H220 H350 H340			K U
649-115-00-3	**Gaz nafte nga krekingu me avull, i pasur me C_3;** [Përbërje komplekse e hidrokarbureve të përftuara nga distilimi i produkteve që rezultojne nga krekingu me avull. Përbëhet kryesisht nga propileni dhe pak propan. Pika e vlimit është ndërmjet –70°C dhe 0°C].	295-404-9	92045-22-2	Press. Gas Flam. Gas 1 Carc. 1A Muta. 1B	H220 H350 H340	GHS04 GHS02 GHS08 Dgr	H220 H350 H340			K U

Numri Index	Identifikimi Nderkombetar i Kimikatit	Numri EC	Numri CAS	Klasifikimi		Etiketimi			Limitet specifike te Perqendrimit, Faktoret-SH/M	Shënim
				Klas rreziku dhe Kodi/et i/e kategorise	Kodi i Deklarates se Rrezikut	Kodi/et i/e Fjales/ve Sinjalizuese, Piktogrami	Kodi i Deklarates se Rrezikut	Kodi/et shtese i/te Deklarates se Rrezikut		
649-116-00-9	**Hidrokarbure të përbëra nga C_4, distilate të krekingut me avull; gaz nafte** [Përbërje komplekse e hidrokarbureve të përftuara nga distilimi i produkteve që dalin nga procesi i krekingut me avull. Përbëhet kryesisht nga hidrokarbure me C_4, kryesisht buten-1 dhe buten-2, dhe përmbajnë gjithashtu butan dhe izobutan; pika e vlimit e tyre është ndërmjet –12°C dhe 5°C].	295-405-4	92045-23-3	Press. Gas Flam. Gas 1 Carc. 1A Muta. 1B	H220 H350 H340	GHS04 GHS02 GHS08 Dgr	H220 H350 H340			K U
649-117-00-4	**Gaz nafte i kondensuar, i përpunuar/zbutur, fraksioni me C_4; gaz nafte** [Përbërje komplekse e hidrokarbureve e përftuar duke vepruar mbi një përzjerje të gazeve të naftës me nje proces përpunimi/zbutjeje i destinuar për oksidimin e merkaptaneve apo për largimin e papastërtive acide. **Përbëhet kryesisht nga hidrokarbure të ngopura dhe të pangopura me C_4].**	295-463-0	92045-80-2	Press. Gas Flam. Gas 1 Carc. 1A Muta. 1B	H220 H350 H340	GHS04 GHS02 GHS08 Dgr	H220 H350 H340			K S U
649-118-00-X	**Gaz nafte me hidrokarbure me C_4, qe nuk permbajne butadien-1,3 dhe izobuten;**	306-004-1	95465-89-7	Press. Gas Flam. Gas 1 Carc. 1A Muta. 1B	H220 H350 H340	GHS04 GHS02 GHS08 Dgr	H220 H350 H340			K U

Numri Index	Identifikimi Nderkombetar i Kimikatit	Numri EC	Numri CAS	Klasifikimi		Etiketimi			Limitet specifike te Perqendrimit, Faktoret-SH/M	Shënim
				Klas rreziku dhe Kodi/et i/e kategorise	Kodi i Deklarates se Rrezikut	Kodi/et i/e Fjales/ve Sinjalizuese, Piktogrami	Kodi i Deklarates se Rrezikut	Kodi/et shtese i/te Deklarates se Rrezikut		
649-119-00-5	**Gaz nafte, rafinate me C_3-C_5 të pangopura, nuk permbajne butadien, nga ekstraktimi me acetat amoni kupror të fraksionit të C_4 nga krekingu me avull;**	307-769-4	97722-19-5	Press. Gas Flam. Gas 1 Carc. 1A Muta. 1B	H220 H350 H340	GHS04 GHS02 GHS08 Dgr	H220 H350 H340			K U
649-120-00-0	**Gaz rafinerie dalë nga trajtimi me amina; ushqyes per sistemin me amina;** [Gaz ushqyes per sistemin që siguron largimin e H_2S me anë të aminave. Përbëhet nga hidrogjeni. Mund të përmbajë gjithashtu dhe monoksid e dioksid karboni, H_2S dhe hidrokarbure alifatike me numër karboni C_1-C_5].	270-746-1	68477-65-6	Press. Gas Flam. Gas 1 Carc. 1A Muta. 1B	H220 H350 H340	GHS04 GHS02 GHS08 Dgr	H220 H350 H340			K U
649-121-00-6	**Gaz rafinerie nga prodhimi i benzenit, me hidrodesulfurim;** [Mbetje gazi nga njësia e prodhimit të benzenit. Përbëhet kryesisht nga hidrogjeni. Mund të përmbajë gjithashtu dhe monoksid karboni, dhe hidrokarbure kryesisht me numër karboni C_1-C_6, perfshire edhe benzenin].	270-747-7	68477-66-7	Press. Gas Flam. Gas 1 Carc. 1A Muta. 1B	H220 H350 H340	GHS04 GHS02 GHS08 Dgr	H220 H350 H340			K U

Numri Index	Identifikimi Nderkombetar i Kimikatit	Numri EC	Numri CAS	Klasifikimi		Etiketimi			Limitet specifike te Perqendrimit, Faktoret-SH/M	Shënim
				Klas rreziku dhe Kodi/et i/e kategorise	Kodi i Deklarates se Rrezikut	Kodi/et i/e Fjales/ve Sinjalizuese, Piktogrami	Kodi i Deklarates se Rrezikut	Kodi/et shtese i/te Deklarates se Rrezikut		
649-122-00-1	**Gaz nafte nga riciklimi, ne njesine e prodhimit te benzenit, i pasur me hidrogjen; gaz rafinerie** [Përbërje komplekse e hidrokarbureve e përftuar nga riciklimi i gazit te njësise se prodhimit të benzenit. Përbëhet kryesisht nga hidrogjeni dhe sasi e pakët monoksid karboni dhe hidrokarbure me numër karboni C_1- C_6].	270-748-2	68477-67-8	Press. Gas Flam. Gas 1 Carc. 1A Muta. 1B	H220 H350 H340	GHS04 GHS02 GHS08 Dgr	H220 H350 H340			K U
649-123-00-7	**Gaz rafinerie, i pasur me Hidrogjen dhe Azot; perzierje vaji;** [Përbërje komplekse e hidrokarbureve e përftuar nga distilimi i një përzjerje vajore. Përbëhet kryesisht nga hidrogjeni dhe azoti, dhe sasi të pakët monoksid karboni e dioksid karboni dhe hidrokarbure alifatike me numër karboni C_1-C_5].	270-749-8	68477-68-9	Press. Gas Flam. Gas 1 Carc. 1A Muta. 1B	H220 H350 H340	GHS04 GHS02 GHS08 Dgr	H220 H350 H340			K U
649-124-00-2	**Gaz rafinerie nga rektifikimi i naftës së dalë nga reformimi katalitik;** [Përbërje komplekse e hidrokarbureve e përftuar nga stabilizimi i naftës së dalë nga reformimi katalitik. Përbëhet kryesisht nga hidrogjeni dhe hidrokarbure të ngopura me numër karboni C_1-C_4].	270-759-2	68477-77-0	Press. Gas Flam. Gas 1 Carc. 1A Muta. 1B	H220 H350 H340	GHS04 GHS02 GHS08 Dgr	H220 H350 H340			K U

Numri Index	Identifikimi Nderkombetar i Kimikatit	Numri EC	Numri CAS	Klasifikimi		Etiketimi			Limitet specifike te Perqendrimit, Faktoret-SH/M	Shënim
				Klas rreziku dhe Kodi/et i/e kategorise	Kodi i Deklarates se Rrezikut	Kodi/et i/e Fjales/ve Sinjalizuese, Piktogrami	Kodi i Deklarates se Rrezikut	Kodi/et shtese i/te Deklarates se Rrezikut		
649-125-00-8	**Gaz rafinerie(nafte) nga reformimi katalitik i ngarkeses me C_{6-8};** [Përbërje komplekse e hidrokarbureve e përftuar nga distilimi i produkteve që rezultojne nga reformimi katalitik i ngarkesës me C_{6-8} dhe riciklimi për të rekuperuar hidrogjenin. Përbëhet kryesisht nga hidrogjeni. Mund të përmbajë gjithashtu nw sasi tw pakwt edhe monoksid e dioksid karboni, azot dhe hidrokarbure me numër karboni C_1-C_6].	270-761-3	68477-80-5	Press. Gas Flam. Gas 1 Carc. 1A Muta. 1B	H220 H350 H340	GHS04 GHS02 GHS08 Dgr	H220 H350 H340			K U
649-126-00-3	**Gaz rafinerie(nafte) dalë nga reformimi katalitik i ngarkesës me C_{6-8};** [Përbërje komplekse e hidrokarbureve e përftuar nga distilimi i produkteve që rezultojne nga reformimi katalitik i ngarkesës me C_{6-8}. Përbëhet kryesisht nga hidrogjeni dhe hidrokarbure me numër karboni C_1-C_5].	270-762-9	68477-81-6	Press. Gas Flam. Gas 1 Carc. 1A Muta. 1B	H220 H350 H340	GHS04 GHS02 GHS08 Dgr	H220 H350 H340			K U
649-127-00-9	**Gaz rafinerie(nafte), dalë nga reformimi katalitik i ngarkesës me C_{6-8}, e pasur me hidrogjen;**	270-763-4	68477-82-7	Press. Gas Flam. Gas 1 Carc. 1A Muta. 1B	H220 H350 H340	GHS04 GHS02 GHS08 Dgr	H220 H350 H340			K U

Numri Index	Identifikimi Nderkombetar i Kimikatit	Numri EC	Numri CAS	Klasifikimi		Etiketimi			Limitet specifike te Perqendrimit, Faktoret-SH/M	Shënim
				Klas rreziku dhe Kodi/et i/e kategorise	Kodi i Deklarates se Rrezikut	Kodi/et i/e Fjales/ve Sinjalizuese, Piktogrami	Kodi i Deklarates se Rrezikut	Kodi/et shtese i/te Deklarates se Rrezikut		
649-128-00-4	**Gaz rafinerie(nafte), kthim në C_2;** [Përbërje komplekse e hidrokarbureve e përftuar nga ekstraktimi i hidrogjenit nga një përzjerje e gaztë që përbëhet kryesisht nga hidrogjeni dhe sasi të vogla azoti, monoksid karboni, metani, etani dhe etileni. Përmban kryesisht hidrokarbure të tilla si metan, etan dhe etilen, dhe një sasi të vogël hidrogjeni, azoti dhe monoksid karboni].	270-766-0	68477-84-9	Press. Gas Flam. Gas 1 Carc. 1A Muta. 1B	H220 H350 H340	GHS04 GHS02 GHS08 Dgr	H220 H350 H340			K U
649-129-00-X	**Gaz rafinerie (nafte), mbetje gazesh acide të thata nga njësia e përqëndrimit të gazit ;** [Përbërje komplekse e gazeve të thata të dala nga njësia e përqëndrimit të gazit. Përbëhet nga hidrogjeni, H_2S dhe nga hidrokarbure me numër karboni C_1-C_3].	270-774-4	68477-92-9	Press. Gas Flam. Gas 1 Carc. 1A Muta. 1B	H220 H350 H340	GHS04 GHS02 GHS08 Dgr	H220 H350 H340			K U
649-130-00-5	**Gaz rafinerie (nafte) nga riabsorbimi i gazit të përqëndruar nga distilimi ;** [Përbërje komplekse e hidrokarbureve e përftuar nga distilimi i produkteve të nxjerra nga përzjerje të ndryshme gazesh në një riabsorber të përqëndrimit të gazit. Përbëhet kryesisht nga hidrogjeni, monoksidi i karboni dhe dioksidi karbonit, azoti, H_2S dhe hidrokarbure me numër karboni C_1-C_3].	270-776-5	68477-93-0	Press. Gas Flam. Gas 1 Carc. 1A Muta. 1B	H220 H350 H340	GHS04 GHS02 GHS08 Dgr	H220 H350 H340			K U

Numri Index	Identifikimi Nderkombetar i Kimikatit	Numri EC	Numri CAS	Klasifikimi		Etiketimi			Limitet specifike te Perqendrimit, Faktoret-SH/M	Shënim
				Klas rreziku dhe Kodi/et i/e kategorise	Kodi i Deklarates se Rrezikut	Kodi/et i/e Fjales/ve Sinjalizuese, Piktogrami	Kodi i Deklarates se Rrezikut	Kodi/et shtese i/te Deklarates se Rrezikut		
649-131-00-0	**Gaz rafinerie (nafte), dalë nga absorbimi i hidrogjenit;** [Përbërje komplekse e hidrokarbureve e përftuar nga absorbimi i hidrogjenit nga një përzjerje e pasur me hidrogjen. Përbëhet kryesisht nga hidrogjeni, monoksidi i karbonit, azoti, H_2S dhe metani, e në sasi të vogël hidrokarbure me numër karboni C_2].	270-779-1	68477-96-3	Press. Gas Flam. Gas 1 Carc. 1A Muta. 1B	H220 H350 H340	GHS04 GHS02 GHS08 Dgr	H220 H350 H340			K U
649-132-00-6	**Gaz nafte i pasur me hidrogjen; gaz rafinerie;** [Përbërje komplekse e ndarë në formën e hidrokarbureve të gazta me ftohje. Përbëhet kryesisht nga hidrogjeni, me sasi të pakta monoksid karboni, azoti, metani dhe hidrokarbure me numër karboni C_2].	270-780-7	68477-97-4	Press. Gas Flam. Gas 1 Carc. 1A Muta. 1B	H220 H350 H340	GHS04 GHS02 GHS08 Dgr	H220 H350 H340			K U

Numri Index	Identifikimi Nderkombetar i Kimikatit	Numri EC	Numri CAS	Klasifikimi		Etiketimi			Limitet specifike te Perqendrimit, Faktoret-SH/M	Shënim
				Klas rreziku dhe Kodi/et i/e kategorise	Kodi i Deklarates se Rrezikut	Kodi/et i/e Fjales/ve Sinjalizuese, Piktogrami	Kodi i Deklarates se Rrezikut	Kodi/et shtese i/te Deklarates se Rrezikut		
649-133-00-1	**Gaz rafinerie (nafte) i pasur me hidrogjen dhe azot; riciklim i perzierje vajrash te hidrotrajtuar;** [Përbërje komplekse e përftuar nga riciklimi i përzjerjes së vajrave të hidrotrajtuara. Përbëhet kryesisht nga hidrogjeni dhe azoti, me sasi të vogël monoksid e dioksid karboni, dhe hidrokarbure me numër karboni C_1-C_5].	270-781-2	68477-98-5	Press. Gas Flam. Gas 1 Carc. 1A Muta. 1B	H220 H350 H340	GHS04 GHS02 GHS08 Dgr	H220 H350 H340			K U
649-134-00-7	**Gaz rafinerie (nafte) i pasur me hidrogjen;** [Përbërje komplekse e përftuar nga riciklimi i gazit në reaktor. Përbëhet kryesisht nga hidrogjeni, me një sasi të vogel monoksid e dioksid karboni, azot, hidrogjen i sulfuruar dhe hidrokarbure alifatike tw ngopura me numër karboni C_1-C_5].	270-783-3	68478-00-2	Press. Gas Flam. Gas 1 Carc. 1A Muta. 1B	H220 H350 H340	GHS04 GHS02 GHS08 Dgr	H220 H350 H340			K U
649-135-00-2	**Gaz rafinerie (nafte) i pasur me hidrogjen dalë nga njësia e reformimit;** [Përbërje komplekse e dalë nga njësia e reformimit.Përbëhet kryesisht nga hidrogjeni, me një sasi të vogël monoksid dhe dioksid karboni dhe hidrokarbure alifatike me numër karboni C_1-C_5].	270-784-9	68478-01-3	Press. Gas Flam. Gas 1 Carc. 1A Muta. 1B	H220 H350 H340	GHS04 GHS02 GHS08 Dgr	H220 H350 H340			K U

Numri Index	Identifikimi Nderkombetar i Kimikatit	Numri EC	Numri CAS	Klasifikimi		Etiketimi			Limitet specifike te Perqendrimit, Faktoret-SH/M	Shënim
				Klas rreziku dhe Kodi/et i/e kategorise	Kodi i Deklarates se Rrezikut	Kodi/et i/e Fjales/ve Sinjalizuese, Piktogrami	Kodi i Deklarates se Rrezikut	Kodi/et shtese i/te Deklarates se Rrezikut		
649-136-00-8	**Gaz rafinerie(nafte) nga hidrotrajtimi mbas reformimit**; [Përbërje komplekse e dalë nga hidrotrajtimi mbas reformimit. Përbëhet kryesisht nga hidrogjeni, metani dhe etani, me sasi të pakta H_2S dhe hidrokarbure alifatike me numër karboni C_3-C_5].	270-785-4	68478-02-4	Press. Gas Flam. Gas 1 Carc. 1A Muta. 1B	H220 H350 H340	GHS04 GHS02 GHS08 Dgr	H220 H350 H340			K U
649-137-00-3	**Gaze rafinerie (nafte), hidrotrajtim i reformimit; i pasur ne hidrogjen-metan;** [Perberje komplekse e perftuar nga procesi hidrotrajtues i reformimit. Perbehet kryesisht nga hidrogjen dhe metan me sasi te paketa monoksid dhe dioksid karboni, azot dhe hidrokarbure te ngopura me numer karboni kryesisht midis C_2 dhe C_5].	270-787-5	68478-03-5	Press. Gas Flam. Gas 1 Carc. 1A Muta. 1B	H220 H350 H340	GHS04 GHS02 GHS08 Dgr	H220 H350 H340			K U

Numri Index	Identifikimi Nderkombetar i Kimikatit	Numri EC	Numri CAS	Klasifikimi		Etiketimi			Limitet specifike te Perqendrimit, Faktoret-SH/M	Shënim
				Klas rreziku dhe Kodi/et i/e kategorise	Kodi i Deklarates se Rrezikut	Kodi/et i/e Fjales/ve Sinjalizuese, Piktogrami	Kodi i Deklarates se Rrezikut	Kodi/et shtese i/te Deklarates se Rrezikut		
649-138-00-9	**Gaz rafinerie (nafte) nga hidrotrajtimi mbas reformimit, i pasur me hidrogjen;** [Përbërje komplekse e perftuar nga hidrotrajtimi mbas reformimit. Përbëhet kryesisht nga hidrogjeni, me sasi të pakta monoksid karboni dhe hidrokarbure alifatike me numër karboni C_1-C_5].	270-788-0	68478-04-6	Press. Gas Flam. Gas 1 Carc. 1A Muta. 1B	H220 H350 H340	GHS04 GHS02 GHS08 Dgr	H220 H350 H340			K U
649-139-00-4	**Gaz rafinerie (nafte) dalë nga distilimi i krekingut termik;** [Përbërje komplekse e hidrokarbureve të përftuara nga distilimi i produkteve që rezultojne nga krekingu termik. Përbëhet nga hidrogjeni, H_2S, nga monoksidi dhe dioksidi i karbonit dhe hidrokarbure me numër karboni C_1-C_6].	270-789-6	68478-05-7	Press. Gas Flam. Gas 1 Carc. 1A Muta. 1B	H220 H350 H340	GHS04 GHS02 GHS08 Dgr	H220 H350 H340			K U
649-140-00-X	**Mbetje Gazi (nafte), rifraksionim pas krekingut termik;gaz rafinerie;** [Përbërje komplekse e hidrokarbureve të përftuara nga rifraksionimi i produkteve të dala nga një kreking katalitik. Përbëhet nga hidrogjeni dhe hidrokarbure me numër karboni C_1-C_3].	270-805-1	68478-25-1	Press. Gas Flam. Gas 1 Carc. 1A Muta. 1B	H220 H350 H340	GHS04 GHS02 GHS08 Dgr	H220 H350 H340			K U

Numri Index	Identifikimi Nderkombetar i Kimikatit	Numri EC	Numri CAS	Klasifikimi		Etiketimi			Limitet specifike te Perqendrimit, Faktoret-SH/M	Shënim
				Klas rreziku dhe Kodi/et i/e kategorise	Kodi i Deklarates se Rrezikut	Kodi/et i/e Fjales/ve Sinjalizuese, Piktogrami	Kodi i Deklarates se Rrezikut	Kodi/et shtese i/te Deklarates se Rrezikut		
649-141-00-5	**Mbetje gazi(nafte) dalë nga ndarja e naftës me anë të reformimit katalitik; gaz rafinerie;** [Përbërje komplekse e hidrokarbureve të përftuara nga reformimi katalitik i naftës me anë të distilimit direkt. Përbëhet nga hidrogjeni dhe hidrokarbure me numër karboni C_1-C_6].	270-807-2	68478-27-3	Press. Gas Flam. Gas 1 Carc. 1A Muta. 1B	H220 H350 H340	GHS04 GHS02 GHS08 Dgr	H220 H350 H340			K U
649-142-00-0	**Mbetje gazi (nafte) dalë nga stabilizimi i naftës me anë të reformimit katalitik; gaz rafinerie;** [Përbërje komplekse e hidrokarbureve të përftuara nga stabilizimi i naftës me anë të reformimit katalitik. Përbëhet nga hidrogjeni dhe hidrokarbure me numër karboni C_1-C_6].	270-808-8	68478-28-4	Press. Gas Flam. Gas 1 Carc. 1A Muta. 1B	H220 H350 H340	GHS04 GHS02 GHS08 Dgr	H220 H350 H340			K U
649-143-00-6	**Mbetje gazi (nafte) dalë nga hidrotrajtimi i distilatit të krekingut;gaz rafinerie;** [Përbërje komplekse e hidrokarbureve të përftuara nga trajtimi i distilatit të krekingut me hidrogjen në prani të një katalizatori. Përbëhet nga hidrogjeni dhe hidrokarbure alifatike të ngopura me numër karboni C_1-C_6].	270-809-3	68478-29-5	Press. Gas Flam. Gas 1 Carc. 1A Muta. 1B	H220 H350 H340	GHS04 GHS02 GHS08 Dgr	H220 H350 H340			K U

Numri Index	Identifikimi Nderkombetar i Kimikatit	Numri EC	Numri CAS	Klasifikimi		Etiketimi			Limitet specifike te Perqendrimit, Faktoret-SH/M	Shënim
				Klas rreziku dhe Kodi/et i/e kategorise	Kodi i Deklarates se Rrezikut	Kodi/et i/e Fjales/ve Sinjalizuese, Piktogrami	Kodi i Deklarates se Rrezikut	Kodi/et shtese i/te Deklarates se Rrezikut		
649-144-00-1	**Mbetje gazi (nafte) dalë nga ndarja e naftës së distiluar direkt me proces hidrodesulfurimi;gaz rafinerie;** [Përbërje komplekse e hidrokarbureve të përftuara nga hidrodesulfurimi i naftës së distiluar direkt. Përbëhet nga hidrogjeni dhe hidrokarbure alifatike të ngopura me numër karboni C_1-C_6].	270-810-9	68478-30-8	Press. Gas Flam. Gas 1 Carc. 1A Muta. 1B	H220 H350 H340	GHS04 GHS02 GHS08 Dgr	H220 H350 H340			K U
649-145-00-7	**Gaz (nafte) dalë nga reformimi katalitik i naftës së distiluar direkt, produkt i kokës së distilatorit; gaz rafinerie;** [Përbërje komplekse e hidrokarbureve të përftuara nga reformimi katalitik i naftës me distilim direkt, e më pas fraksionimi i të gjithë efluentëve. Përbëhet nga hidrogjeni, metani, etani dhe propani].	270-999-8	68513-14-4	Press. Gas Flam. Gas 1 Carc. 1A Muta. 1B	H220 H350 H340	GHS04 GHS02 GHS08 Dgr	H220 H350 H340			K U
649-146-00-2	**Gaz (nafte) dalë nga reformimi i efluenteve në ballonin e droselimit me presion të lartë; gaz rafinerie;** [Përbërje komplekse e hidrokarbureve të përftuara nga zgjerimi i efluenteve të reaktorit të reformimit në presion të lartë. Përbëhet kryesisht nga hidrogjeni, me sasi të pakta metani, etani dhe propani].	271-003-4	68513-18-8	Press. Gas Flam. Gas 1 Carc. 1A Muta. 1B	H220 H350 H340	GHS04 GHS02 GHS08 Dgr	H220 H350 H340			K U

Numri Index	Identifikimi Nderkombetar i Kimikatit	Numri EC	Numri CAS	Klasifikimi		Etiketimi			Limitet specifike te Perqendrimit, Faktoret-SH/M	Shënim
				Klas rreziku dhe Kodi/et i/e kategorise	Kodi i Deklarates se Rrezikut	Kodi/et i/e Fjales/ve Sinjalizuese, Piktogrami	Kodi i Deklarates se Rrezikut	Kodi/et shtese i/te Deklarates se Rrezikut		
649-147-00-8	**Gaz (nafte) dalë nga reformimi i efluenteve në ballonin e droselimit me presion të ulët;gaz rafinerie;** [Përbërje komplekse e hidrokarbureve të përftuara nga zgjerimi i efluenteve të reaktorit të reformimit në presion të ulët. Përbëhet kryesisht nga hidrogjeni, me sasi të pakta metani, etani dhe propani].	271-005-5	68513-19-9	Press. Gas Flam. Gas 1 Carc. 1A Muta. 1B	H220 H350 H340	GHS04 GHS02 GHS08 Dgr	H220 H350 H340			K U
649-148-00-3	**Gaz (nafte) dalë nga distilimi i gazit të rafinuar të vajrave; gaz rafinerie;** [Përbërje komplekse të ndara nga distilimi i një përzjerje te gazte që përmban hidrogjen, monoksid dhe dioksid karboni, dhe hidrokarbure me numër karboni C_1-C_6, të përftuara nga krekingu i etanit dhe i propanit. Përbëhet nga hidrokarbure me numër karboni C_1-C_2, hidrogjen, azot dhe monoksid karboni].	271-258-1	68527-15-1	Press. Gas Flam. Gas 1 Carc. 1A Muta. 1B	H220 H350 H340	GHS04 GHS02 GHS08 Dgr	H220 H350 H340			K U

Numri Index	Identifikimi Nderkombetar i Kimikatit	Numri EC	Numri CAS	Klasifikimi		Etiketimi			Limitet specifike te Perqendrimit, Faktoret-SH/M	Shënim
				Klas rreziku dhe Kodi/et i/e kategorise	Kodi i Deklarates se Rrezikut	Kodi/et i/e Fjales/ve Sinjalizuese, Piktogrami	Kodi i Deklarates se Rrezikut	Kodi/et shtese i/te Deklarates se Rrezikut		
649-149-00-9	**Gaz (nafte) dalë nga njësia e prodhimit të benzenit, i hidrotrajtuar dhe i eshte larguar pentani; gaz rafinerie;** [Përbërje komplekse e prodhuar nga trajtimi i ngarkesës së dalë nga njësia e prodhimit të benzenit me hidrogjen në prani të një katalizatori, i ndjekur më pas nga largimi i pentanit. Përbëhet kryesisht nga hidrogjeni, etani, dhe propani, me sasi të pakta azoti, monoksid dhe dioksid karboni dhe hidrokarbure me numër karboni C_1-C_6. Mund të përmbajë dhe gjurmë benzeni].	271-623-5	68602-82-4	Press. Gas Flam. Gas 1 Carc. 1A Muta. 1B	H220 H350 H340	GHS04 GHS02 GHS08 Dgr	H220 H350 H340			K U
649-150-00-4	**Gaz(nafte) dalë nga absorbuesi sekondar, fraksionim i produkteve të kokës së krekingut katalitik; gaz rafinerie;** [Përbërje komplekse e prodhuar nga fraksionimi i produkteve të kokës që rezultojne nga procesi i krekingut katalitik *fluidised* në reaktorin e krekingut katalitik. Përbëhet nga hidrogjeni, azoti dhe nga hidrokarbure me numër karboni C_1-C_3].	271-625-6	68602-84-6	Press. Gas Flam. Gas 1 Carc. 1A Muta. 1B	H220 H350 H340	GHS04 GHS02 GHS08 Dgr	H220 H350 H340			K U

Numri Index	Identifikimi Nderkombetar i Kimikatit	Numri EC	Numri CAS	Klasifikimi		Etiketimi			Limitet specifike te Perqendrimit, Faktoret-SH/M	Shënim
				Klas rreziku dhe Kodi/et i/e kategorise	Kodi i Deklarates se Rrezikut	Kodi/et i/e Fjales/ve Sinjalizuese, Piktogrami	Kodi i Deklarates se Rrezikut	Kodi/et shtese i/te Deklarates se Rrezikut		
649-151-00-X	**Produkte nafte, gaz rafinerie;** [Përbërje komplekse që përbëhet kryesisht nga hidrogjeni, me sasi të pakta metani, etani dhe propani].	271-750-6	68607-11-4	Press. Gas Flam. Gas 1 Carc. 1A Muta. 1B	H220 H350 H340	GHS04 GHS02 GHS08 Dgr	H220 H350 H340			K U
649-152-00-5	**Gaz (nafte), ndarje në presion të ulët, hidrokreking; gaz rafinerie;** [Përbërje komplekse e përftuar nga ndarja lëng-avull i efluentëve të reaktorit të hidrokrekingut. Përbëhet kryesisht nga hidrogjeni dhe nga hidrokarbure të ngopura me numër karboni C_1-C_3].	272-182-1	68783-06-2	Press. Gas Flam. Gas 1 Carc. 1A Muta. 1B	H220 H350 H340	GHS04 GHS02 GHS08 Dgr	H220 H350 H340			K U
649-153-00-0	**Gaz rafinerie;** [Përbërje komplekse e përftuar nga procese të ndryshme rafinimi të naftës. Përbëhet nga hidrogjeni dhe nga hidrokarbure me numër karboni C_1-C_3].	272-338-9	68814-67-5	Press. Gas Flam. Gas 1 Carc. 1A Muta. 1B	H220 H350 H340	GHS04 GHS02 GHS08 Dgr	H220 H350 H340			K U

Numri Index	Identifikimi Nderkombetar i Kimikatit	Numri EC	Numri CAS	Klasifikimi		Etiketimi			Limitet specifike te Perqendrimit, Faktoret-SH/M	Shënim
				Klas rreziku dhe Kodi/et i/e kategorise	Kodi i Deklarates se Rrezikut	Kodi/et i/e Fjales/ve Sinjalizuese, Piktogrami	Kodi i Deklarates se Rrezikut	Kodi/et shtese i/te Deklarates se Rrezikut		
649-154-00-6	**Gaz (nafte) dalë nga ndarja e produkteve të platformës; gaz rafinerie;** [Përbërje komplekse e përftuar nga reformimi kimik i nafteneve aromatike. Përbëhet nga hidrogjeni dhe hidrokarbure alifatike të ngopura me numër karboni C_2-C_4].	272-343-6	68814-90-4	Press. Gas Flam. Gas 1 Carc. 1A Muta. 1B	H220 H350 H340	GHS04 GHS02 GHS08 Dgr	H220 H350 H340			K U
649-155-00-1	**Gaz(nafte), vajgur i sulfuruar i hidrotrajtuar, dalë nga stabilizuesi i largimit të pentanit; gaz rafinerie;** [Përbërje komplekse të dala nga stabilizimi i produkteve të largimit të pentanit prej vajgurit të hidrotrajtuar. Përbëhet kryesisht nga hidrogjeni, metani, etani dhe propani, përmban dhe sasi të vogla azoti, H_2S, monoksid karboni dhe hidrokarbure me numër karboni C_4-C_5].	272-775-5	68911-58-0	Press. Gas Flam. Gas 1 Carc. 1A Muta. 1B	H220 H350 H340	GHS04 GHS02 GHS08 Dgr	H220 H350 H340			K U
649-156-00-7	**Gaz (nafte), vajgur sulfuror i hidrotrajtuar, dalë nga balloni i droselimit; gaz rafinerie;** [Përbërje komplekse të dala nga njësia që siguron hidrogjenizimin katalitik të vajgurit të sulfuruar. Përbëhet kryesisht nga hidrogjeni dhe metani, përmban dhe sasi të pakta azoti, monoksid karboni dhe hidrokarbure me numër karboni C_2-C_5].	272-776-0	68911-59-1	Press. Gas Flam. Gas 1 Carc. 1A Muta. 1B	H220 H350 H340	GHS04 GHS02 GHS08 Dgr	H220 H350 H340			K U

Numri Index	Identifikimi Nderkombetar i Kimikatit	Numri EC	Numri CAS	Klasifikimi		Etiketimi			Limitet specifike te Perqendrimit, Faktoret-SH/M	Shënim
				Klas rreziku dhe Kodi/et i/e kategorise	Kodi i Deklarates se Rrezikut	Kodi/et i/e Fjales/ve Sinjalizuese, Piktogrami	Kodi i Deklarates se Rrezikut	Kodi/et shtese i/te Deklarates se Rrezikut		
649-157-00-2	**Gaz nga rektifikimi i naftës, procesi i desulfurimit;** [Përbërje komplekse të ndara nga rektifikimi i produkteve të lëngëta nga procesi i desulfurimit. Përbëhet kryesisht nga hidrogjeni i sulfuruar, metani, etani dhe propani].	272-873-8	68919-01-7	Press. Gas Flam. Gas 1 Carc. 1A Muta. 1B	H220 H350 H340	GHS04 GHS02 GHS08 Dgr	H220 H350 H340			K U
649-158-00-8	**Gaz nga fraksionimi i naftës, nga krekingu katalitik;** [Përbërje komplekse e prodhuar nga fraksionimi i produktit të kokës nga krekingu katalitik. Përbëhet nga hidrogjeni, H_2S, azoti dhe hidrokarbure me numër karboni C_1-C_5].	272-874-3	68919-02-8	Press. Gas Flam. Gas 1 Carc. 1A Muta. 1B	H220 H350 H340	GHS04 GHS02 GHS08 Dgr	H220 H350 H340			K U

Numri Index	Identifikimi Nderkombetar i Kimikatit	Numri EC	Numri CAS	Klasifikimi		Etiketimi			Limitet specifike te Perqendrimit, Faktoret-SH/M	Shënim
				Klas rreziku dhe Kodi/et i/e kategorise	Kodi i Deklarates se Rrezikut	Kodi/et i/e Fjales/ve Sinjalizuese, Piktogrami	Kodi i Deklarates se Rrezikut	Kodi/et shtese i/te Deklarates se Rrezikut		
649-159-00-3	**Gaz (nafte), nga absorbuesi sekondar, larje e gazit të krekingut katalitik;gaz rafinerie;** [Përbërje komplekse e prodhuar nga larja e gazit që del nga koka e reaktorit të krekingut katalitik. Përbëhet nga hidrogjeni i sulfuruar(H_2S), metani, etani dhe propani].	272-875-9	68919-03-9	Press. Gas Flam. Gas 1 Carc. 1A Muta. 1B	H220 H350 H340	GHS04 GHS02 GHS08 Dgr	H220 H350 H340			K U
649-160-00-9	**Gaz(nafte) nga rektifikimi i naftës, desulfurim me hidrotrajtim i distilatit të rëndë;** [Përbërje komplekse e ndarë nga rektifikimi i produkteve të lëngëta nga procesi i desulfurimit me hidrotrajtim i distilatit të rëndë. Përbëhet kryesisht nga hidrogjeni, hidrogjeni i sulfuruar (H_2S) dhe hidrokarbure alifatike të ngopura me numër karboni C_1 - C_5].	272-876-4	68919-04-0	Press. Gas Flam. Gas 1 Carc. 1A Muta. 1B	H220 H350 H340	GHS04 GHS02 GHS08 Dgr	H220 H350 H340			K U
649-161-00-4	**Gaz (nafte) nga stabilizuesi i reformimit; fraksione te lehta fundore; gaz rafinerie;** [Përbërje komplekse të ndara nga fraksionimi i ndarjeve të lehta të dala nga *Platforming*-u. Përbëhet kryesisht nga hidrogjeni, metani, etani dhe propani].	272-880-6	68919-07-3	Press. Gas Flam. Gas 1 Carc. 1A Muta. 1B	H220 H350 H340	GHS04 GHS02 GHS08 Dgr	H220 H350 H340			K U

Numri Index	Identifikimi Nderkombetar i Kimikatit	Numri EC	Numri CAS	Klasifikimi		Etiketimi			Limitet specifike te Perqendrimit, Faktoret-SH/M	Shënim
				Klas rreziku dhe Kodi/et i/e kategorise	Kodi i Deklarates se Rrezikut	Kodi/et i/e Fjales/ve Sinjalizuese, Piktogrami	Kodi i Deklarates se Rrezikut	Kodi/et shtese i/te Deklarates se Rrezikut		
649-162-00-X	**Gaz (nafte) dalë nga distilimi i naftës bruto, gaz rafinerie;** [Përbërje komplekse të prodhuara nga kulla e parë e distilimit të naftës bruto. Përbëhet nga azoti dhe hidrokarbure alifatike të ngopura me numër karboni kryesisht C_1-C_5].	272-881-1	68919-08-4	Press. Gas Flam. Gas 1 Carc. 1A Muta. 1B	H220 H350 H340	GHS04 GHS02 GHS08 Dgr	H220 H350 H340			K U
649-163-00-5	**Gaz(nafte), dalë nga ndarja e gudronit; gaz rafinerie;** [Përbërje komplekse të ndara nga fraksionimi i naftës bruto. Përbëhet nga hidrogjeni dhe hidrokarbure kryesisht me numër karboni C_1-C_5].	272-884-8	68919-11-9	Press. Gas Flam. Gas 1 Carc. 1A Muta. 1B	H220 H350 H340	GHS04 GHS02 GHS08 Dgr	H220 H350 H340			K U
649-164-00-0	**Gaz(nafte), dalë nga rektifikatori i njësisë *Unifining*;gaz rafinerie;** [Përbërje të hidrogjenit dhe metanit të përftuara nga fraksionimi i produkteve të dala nga njësia e *Unifining*].	272-885-3	68919-12-0	Press. Gas Flam. Gas 1 Carc. 1A Muta. 1B	H220 H350 H340	GHS04 GHS02 GHS08 Dgr	H220 H350 H340			K U
649-165-00-6	**Mbetje gazi(nafte), dalë nga separatori i naftës pas hidrodesulfurimit; gaz rafinerie;** [Përbërje komplekse e hidrokarbureve të përftuara nga hidrodesulfurimi katalitik i naftës. Përbëhet kryesisht nga hidrogjeni, metani, etani dhe propani].	273-173-5	68952-79-4	Press. Gas Flam. Gas 1 Carc. 1A Muta. 1B	H220 H350 H340	GHS04 GHS02 GHS08 Dgr	H220 H350 H340			K U

Numri Index	Identifikimi Nderkombetar i Kimikatit	Numri EC	Numri CAS	Klasifikimi		Etiketimi			Limitet specifike te Perqendrimit, Faktoret-SH/M	Shënim
				Klas rreziku dhe Kodi/et i/e kategorise	Kodi i Deklarates se Rrezikut	Kodi/et i/e Fjales/ve Sinjalizuese, Piktogrami	Kodi i Deklarates se Rrezikut	Kodi/et shtese i/te Deklarates se Rrezikut		
649-166-00-1	**Mbetje gazi(nafte), hidrodesulfurim i naftës me anë të distilimit direkt; gaz rafinerie;** [Përbërje komplekse e hidrokarbureve të përftuara nga hidrodesulfurimi direkt i naftës. Përbëhet kryesisht nga hidrogjeni dhe hidrokarbure me numër karboni kryesisht C_1-C_5].	273-174-0	68952-80-7	Press. Gas Flam. Gas 1 Carc. 1A Muta. 1B	H220 H350 H340	GHS04 GHS02 GHS08 Dgr	H220 H350 H340			K U
649-167-00-7	**Gaz (nafte), të absorberit, fraksionim i produkteve të kokës së krekingut katalitik; gaz rafinerie;** [Përbërje komplekse e përftuar nga fraksionimi i produkteve nga njësia *fluidised* e krekingut katalitik dhe njësia e desulfurimit të Lendes djegese te lenget te mesme te rende. Përbëhet kryesisht nga hidrogjeni dhe hidrokarbure me numër karboni kryesisht C_1-C_4].	273-269-7	68955-33-9	Press. Gas Flam. Gas 1 Carc. 1A Muta. 1B	H220 H350 H340	GHS04 GHS02 GHS08 Dgr	H220 H350 H340			K U
649-168-00-2	**Gaz nafte, dalë nga distilimi i naftës bruto me kreking katalitik;** [Përbërje komplekse e përftuar nga distilimi i naftës bruto me kreking katalitik. Përbëhet kryesisht nga hidrogjeni, H_2S, azoti, monoksidi i karbonit dhe hidrokarbure parafinike dhe olefinike me numër karboni kryesisht C_1-C_6].	273-563-5	68989-88-8	Press. Gas Flam. Gas 1 Carc. 1A Muta. 1B	H220 H350 H340	GHS04 GHS02 GHS08 Dgr	H220 H350 H340			K U

Numri Index	Identifikimi Nderkombetar i Kimikatit	Numri EC	Numri CAS	Klasifikimi		Etiketimi			Limitet specifike te Perqendrimit, Faktoret-SH/M	Shënim
				Klas rreziku dhe Kodi/et i/e kategorise	Kodi i Deklarates se Rrezikut	Kodi/et i/e Fjales/ve Sinjalizuese, Piktogrami	Kodi i Deklarates se Rrezikut	Kodi/et shtese i/te Deklarates se Rrezikut		
649-169-00-8	**Gaz(nafte) nga larja e Lendes djegese te lenget te mesme te rende me dietanolaminë;** [Përbërje komplekse e përftuar nga desulfurimi i Lendeve djegese te lenget te mesme te renda me dietanolaminë.Përbëhet kryesisht nga hidrogjen i sulfuruar, hidrogjeni dhe hidrokarbure alifatike me numër karboni kryesisht C_1-C_5].	295-397-2	92045-15-3	Press. Gas Flam. Gas 1 Carc. 1A Muta. 1B	H220 H350 H340	GHS04 GHS02 GHS08 Dgr	H220 H350 H340			K U
649-170-00-3	**Gaz nafte nga hidrodesulfurimi i Lendes djegese te lenget te mesme te rende;** [Përbërje komplekse e përftuar nga ndarja në fazë të lëngët e efluenteve të dala nga reaksioni i hidrogjenimit. Përbëhet kryesisht nga hidrogjeni, hidrogjeni i sulfuruar dhe hidrokarbure alifatike me numër karboni kryesisht C_1-C_3].	295-398-8	92045-16-4	Press. Gas Flam. Gas 1 Carc. 1A Muta. 1B	H220 H350 H340	GHS04 GHS02 GHS08 Dgr	H220 H350 H340			K U

Numri Index	Identifikimi Nderkombetar i Kimikatit	Numri EC	Numri CAS	Klasifikimi		Etiketimi			Limitet specifike te Perqendrimit, Faktoret-SH/M	Shënim
				Klas rreziku dhe Kodi/et i/e kategorise	Kodi i Deklarates se Rrezikut	Kodi/et i/e Fjales/ve Sinjalizuese, Piktogrami	Kodi i Deklarates se Rrezikut	Kodi/et shtese i/te Deklarates se Rrezikut		
649-171-00-9	**Gaz nafte nga hidrodesulfurimi i Lendes djegese te lenget te mesme te rende; gaz rafinerie;** [Përbërje komplekse e gazit që vjen nga njësia e reformimit dhe pastrimit të reaktorit të hidrogjenimit. Përbëhet kryesisht nga hidrogjeni dhe hidrokarbure alifatike me numër karboni kryesisht C_1-C_4].	295-399-3	92045-17-5	Press. Gas Flam. Gas 1 Carc. 1A Muta. 1B	H220 H350 H340	GHS04 GHS02 GHS08 Dgr	H220 H350 H340			K U
649-172-00-4	**Gaz nafte efluent të reaktorit të hidrogjenimit;gaz rafinerie;** [Përbërje komplekse e gazit të përftuar nga zgjerimi i efluentëve mbas reaksionit të hidrogjenimit. Përbëhet kryesisht nga hidrogjeni dhe hidrokarbure alifatike me numër karboni kryesisht C_1-C_6].	295-400-7	92045-18-6	Press. Gas Flam. Gas 1 Carc. 1A Muta. 1B	H220 H350 H340	GHS04 GHS02 GHS08 Dgr	H220 H350 H340			K U

Numri Index	Identifikimi Nderkombetar i Kimikatit	Numri EC	Numri CAS	Klasifikimi		Etiketimi			Limitet specifike te Perqendrimit, Faktoret-SH/M	Shënim
				Klas rreziku dhe Kodi/et i/e kategorise	Kodi i Deklarates se Rrezikut	Kodi/et i/e Fjales/ve Sinjalizuese, Piktogrami	Kodi i Deklarates se Rrezikut	Kodi/et shtese i/te Deklarates se Rrezikut		
649-173-00-X	**Gaz (nafte) e presionit të lartë, dalë nga krekingu i naftës me avull;gaz rafinerie;** [Përbërje komplekse, përzjerje e pjesëve jo të kondesueshme, produkte të dala si rezultat i krekingut të naftës me avull, si dhe gazeve te mbetura nga pergatitja per produktin pasardhes. Përbëhet kryesisht nga hidrogjeni dhe hidrokarbure parafinike dhe olefinike me numër karboni C_1-C_5, gjithashtu në përzjerje mund të ketë dhe gaz natyror].	295-401-2	92045-19-7	Press. Gas Flam. Gas 1 Carc. 1A Muta. 1B	H220 H350 H340	GHS04 GHS02 GHS08 Dgr	H220 H350 H340			K U
649-174-00-5	**Mbetje gazi nafte qe kane humbur vizkozitetin;** [Përbërje komplekse e përftuar nga reduktimi i vizkozitetit te mbetjeve në një furrë. Përbëhet kryesisht nga hidrogjeni i sulfuruar dhe hidrokarbure parafinike dhe olefinike me numër karboni C_1-C_5].	295-402-8	92045-20-0	Press. Gas Flam. Gas 1 Carc. 1A Muta. 1B	H220 H350 H340	GHS04 GHS02 GHS08 Dgr	H220 H350 H340			K U

Numri Index	Identifikimi Nderkombetar i Kimikatit	Numri EC	Numri CAS	Klasifikimi		Etiketimi			Limitet specifike te Perqendrimit, Faktoret-SH/M	Shënim
				Klas rreziku dhe Kodi/et i/e kategorise	Kodi i Deklarates se Rrezikut	Kodi/et i/e Fjales/ve Sinjalizuese, Piktogrami	Kodi i Deklarates se Rrezikut	Kodi/et shtese i/te Deklarates se Rrezikut		
649-175-00-0	**Vajra te nxjerra nga nafta, te trajtuara me acid;** [Kombinim kompleks hidrokarburesh i perftuar nga trajtimi i gjurmeve te vajit me acid sulfurik, Perbehet kryesisht nga hidrokarbure te vargezuara me numer karboni nga C_{20} deri ne C_{50}].	300-225-7	93924-31-3	Flam. Gas 1 Press. Gas Carc. 1B	H220 H350 H340	GHS02 GHS04 GHS08 Dgr	H220 H350 H340			K U
649-176-00-6	**Vajra te nxjerra nga nafta, te trajtuar me argjile;** [Kombinim kompleks hidrokarburesh i perftuar nga trajtimi i gjurmeve te vajit me argjile natyrale ose te modifikuar ne nje proces kontaktues ose filtrues per te larguar gjumet e vajit te komponimeve polare dhe te papastretive qe jane te pranishme. Perbehet kryesisht hidrokarbure te vargezuara me numer karboni nga C_{20} deri ne C_{50}].	300-226-2	93924-32-4	Flam. Gas 1 Press. Gas Carc. 1B	H220 H350 H340	GHS02 GHS04 GHS08 Dgr	H220 H350 H340			K U

Numri Index	Identifikimi Nderkombetar i Kimikatit	Numri EC	Numri CAS	Klasifikimi		Etiketimi			Limitet specifike te Perqendrimit, Faktoret-SH/M	Shënim
				Klas rreziku dhe Kodi/et i/e kategorise	Kodi i Deklarates se Rrezikut	Kodi/et i/e Fjales/ve Sinjalizuese, Piktogrami	Kodi i Deklarates se Rrezikut	Kodi/et shtese i/te Deklarates se Rrezikut		
649-177-00-1	**Gaze (nafte), C_{3-4}; gaze nafte;** (kombinim kompleks i hidrokarboneve te perftuara nga distilimi i produkteve nga krekingu i naftes bruto. Perbehet nga hidrokarbone me numer karboni midis C_3 dhe C_4, ku kryesisht mbizoterojne propani dhe propileni, dhe pika e vlimit mesatarisht nga -51 °C deri ne -1 °C.)	268-629-5	68131-75-9	Press. Gas Flam. Gas 1 Carc. 1A Muta. 1B	H220 H350 H340	GHS04 GHS02 GHS08 Dgr	H220 H350 H340			K U
649-178-00-7	**Mbetje gazi (nafte), distilat i krekingut katalitik dhe fraksionim i naftes se krekingut katalitik;gaz nafte;** [Përbërje komplekse e hidrokarbureve të përftuara nga distilimi i produkteve që vijnë nga krekingu katalitik i distilateve të naftës. Përbëhet kryesisht nga hidrokarbure me numër karboni C_1-C_4].	269-617-2	68307-98-2	Press. Gas Flam. Gas 1 Carc. 1A Muta. 1B	H220 H350 H340	GHS04 GHS02 GHS08 Dgr	H220 H350 H340			K U
649-179-00-2	**Mbetje gazi (nafte), naftë e polimerizimit katalitik dalë nga stabilizimi me fraksionim;** [Përbërje komplekse e hidrokarbureve të përftuara nga prodhime të fraksionimit që dalin nga polimerizimi i naftës. Përbëhet kryesisht nga hidrokarbure me numër karboni C_1-C_4].	269-618-8	68307-99-3	Press. Gas Flam. Gas 1 Carc. 1A Muta. 1B	H220 H350 H340	GHS04 GHS02 GHS08 Dgr	H220 H350 H340			K U

Numri Index	Identifikimi Nderkombetar i Kimikatit	Numri EC	Numri CAS	Klasifikimi		Etiketimi			Limitet specifike te Perqendrimit, Faktoret-SH/M	Shënim
				Klas rreziku dhe Kodi/et i/e kategorise	Kodi i Deklarates se Rrezikut	Kodi/et i/e Fjales/ve Sinjalizuese, Piktogrami	Kodi i Deklarates se Rrezikut	Kodi/et shtese i/te Deklarates se Rrezikut		
649-180-00-8	**Mbetje gazi (nafte), stabilizim i fraksionimit te naftes katalitike te reformuar, nuk permban sulfur hidrogjeni; gaz nafte;** (Kombinim kompleks i hidrokarboneve te perftuara nga fraksionimi i stabilizimit te naftes katalitike te reformuar ku sulfuri i hidrogjenit eshte larguar nepermjet trajtimit me amina. Perbehet kryesisht nga hidrokarbure me numer karboni kryesisht midis C1 dhe C4.)	269-619-3	68308-00-9	Press. Gas Flam. Gas 1 Carc. 1A Muta. 1B	H220 H350 H340	GHS04 GHS02 GHS08 Dgr	H220 H350 H340			K U
649-181-00-3	**Mbetje gazi (nafte), distilat krekingu, i hidrotrajtuar;** **[**Përbërje komplekse e hidrokarbureve të përftuara nga trajtimi i distilateve me kreking termik me hidrogjen në prani të katalizatorit. Përbëhet kryesisht nga hidrokarbure të ngopura me numër karboni kryesisht C_1-C_6].	269-620-9	68308-01-0	Press. Gas Flam. Gas 1 Carc. 1A Muta. 1B	H220 H350 H340	GHS04 GHS02 GHS08 Dgr	H220 H350 H340			K U

Numri Index	Identifikimi Nderkombetar i Kimikatit	Numri EC	Numri CAS	Klasifikimi		Etiketimi			Limitet specifike te Perqendrimit, Faktoret-SH/M	Shënim
				Klas rreziku dhe Kodi/et i/e kategorise	Kodi i Deklarates se Rrezikut	Kodi/et i/e Fjales/ve Sinjalizuese, Piktogrami	Kodi i Deklarates se Rrezikut	Kodi/et shtese i/te Deklarates se Rrezikut		
649-182-00-9	**Mbetje gazi (nafte), distilat i distilimit të parë nga hidrodesulfuratori, pa hidrogjen të sulfuruar;gaz nafte;** [Përbërje komplekse e hidrokarbureve të përftuara nga hidrodesulfurimi katalitik i fraksioneve të distilimit të parë ku i është larguar H_2S me anë të trajtimit me amina. Përbëhet kryesisht nga hidrokarbure me numër karboni C_1-C_4].	269-630-3	68308-10-1	Press. Gas Flam. Gas 1 Carc. 1A Muta. 1B	H220 H350 H340	GHS04 GHS02 GHS08 Dgr	H220 H350 H340			K U
649-183-00-4	**Mbetje gazi (nafte), dalë nga krekingu katalitik i Lendes djegese te lenget te mesme te rende, kulla e absorbimit; gaz nafte;** [Përbërje komplekse e hidrokarbureve të përftuara nga distilimi i produkteve të krekingut katalitik të Lendes djegese te lenget te mesme te rende. Përbëhet kryesisht nga hidrokarbure me numër karboni C_1-C_5].	269-623-5	68308-03-2	Press. Gas Flam. Gas 1 Carc. 1A Muta. 1B	H220 H350 H340	GHS04 GHS02 GHS08 Dgr	H220 H350 H340			K U

Numri Index	Identifikimi Nderkombetar i Kimikatit	Numri EC	Numri CAS	Klasifikimi		Etiketimi			Limitet specifike te Perqendrimit, Faktoret-SH/M	Shënim
				Klas rreziku dhe Kodi/et i/e kategorise	Kodi i Deklarates se Rrezikut	Kodi/et i/e Fjales/ve Sinjalizuese, Piktogrami	Kodi i Deklarates se Rrezikut	Kodi/et shtese i/te Deklarates se Rrezikut		
649-184-00-X	**Mbetje gazi (nafte), nga impianti i rekuperimit të gazit; gaz nafte;** [Përbërje komplekse e hidrokarbureve të përftuara nga distilimi i produkteve që vijnë nga burime hidrokarburesh heterogjene. Përbëhet kryesisht nga hidrokarbure me numër karboni C_1-C_5].	269-624-0	68308-04-3	Press. Gas Flam. Gas 1 Carc. 1A Muta. 1B	H220 H350 H340	GHS04 GHS02 GHS08 Dgr	H220 H350 H340			K U
649-185-00-5	**Mbetje gazi (nafte), dalë nga impianti i rekuperimit të gazit, impianti i largimit të etanit;** [Përbërje komplekse e hidrokarbureve të përftuara nga distilimi i produkteve që vijnë nga burime hidrokarburesh heterogjene. Përbëhet kryesisht nga hidrokarbure me numër karboni C_1-C_4].	269-625-6	68308-05-4	Press. Gas Flam. Gas 1 Carc. 1A Muta. 1B	H220 H350 H340	GHS04 GHS02 GHS08 Dgr	H220 H350 H340			K U
649-186-00-0	**Mbetje gazi (nafte), distilat i hidrode -sulfuruar dhe naftë e hidrodesulfuruar nga fraksionuesi, nuk permban acide; gaz nafte;** [Përbërje komplekse e hidrokarbureve të përftuara nga fraksionimi i naftës së hidrodesulfuruar dhe burime hidro- karburesh të distilimit të trajtuara për të larguar papastërtitë acide. Përbëhet kryesisht nga hidrokarbure me numër karboni C_1-C_5].	269-626-1	68308-06-5	Press. Gas Flam. Gas 1 Carc. 1A Muta. 1B	H220 H350 H340	GHS04 GHS02 GHS08 Dgr	H220 H350 H340			K U

Numri Index	Identifikimi Nderkombetar i Kimikatit	Numri EC	Numri CAS	Klasifikimi		Etiketimi			Limitet specifike te Perqendrimit, Faktoret-SH/M	Shënim
				Klas rreziku dhe Kodi/et i/e kategorise	Kodi i Deklarates se Rrezikut	Kodi/et i/e Fjales/ve Sinjalizuese, Piktogrami	Kodi i Deklarates se Rrezikut	Kodi/et shtese i/te Deklarates se Rrezikut		
649-187-00-6	**Mbetje gazi (nafte), nuk permban H_2S, nga rektifikatori i Lendes djegese te lenget te mesme te rende në boshll1ëk; gaz nafte;** [Përbërje komplekse e hidrokarbureve të përftuara nga stabilizimi i naftës me anë të rektifikimit të Lendes djegese te lenget te mesme te rende në boshllëk, i cili i është nënshtruar një hidrodesulfurimi dhe i është larguar H_2S me anë të trajtimit me amina. Përbëhet kryesisht nga hidrokarbure me numër karboni C_1-C_6].	269-627-7	68308-07-6	Press. Gas Flam. Gas 1 Carc. 1A Muta. 1B	H220 H350 H340	GHS04 GHS02 GHS08 Dgr	H220 H350 H340			K U
649-188-00-1	**Mbetje gazi (nafte), nuk permban H_2S, dalë nga stabilizatori i naftave të lehta me distilim direkt; gaz nafte;** [Përbërje komplekse e hidrokarbureve të përftuara nga fraksionimi dhe stabilizimi i naftave të lehta me anë të distilimit direkt dhe i është larguar H_2S me anë të trajtimit me amina. Përbëhet kryesisht nga hidrokarbure me numër karboni C_1-C_5].	269-629-8	68308-09-8	Press. Gas Flam. Gas 1 Carc. 1A Muta. 1B	H220 H350 H340	GHS04 GHS02 GHS08 Dgr	H220 H350 H340			K U

Numri Index	Identifikimi Nderkombetar i Kimikatit	Numri EC	Numri CAS	Klasifikimi		Etiketimi			Limitet specifike te Perqendrimit, Faktoret-SH/M	Shënim
				Klas rreziku dhe Kodi/et i/e kategorise	Kodi i Deklarates se Rrezikut	Kodi/et i/e Fjales/ve Sinjalizuese, Piktogrami	Kodi i Deklarates se Rrezikut	Kodi/et shtese i/te Deklarates se Rrezikut		
649-189-00-7	**Mbetje gazi (nafte), ushqyes alkilim propan-propilen, largim i etanit;gaz nafte;** [Përbërje komplekse e hidrokarbureve të përftuara nga distilimi i produkteve të dala nga bashkëveprimi i propanit me propilenin. Përbëhet kryesisht nga hidrokarbure me numër karboni C_1-C_4].	269-631-9	68308-11-2	Press. Gas Flam. Gas 1 Carc. 1A Muta. 1B	H220 H350 H340	GHS04 GHS02 GHS08 Dgr	H220 H350 H340			K U
649-190-00-2	**Mbetje gazi (nafte), nuk permban H_2S dalë nga hidrodesulfurimi i Lendes djegese te lenget te mesme te rende në boshllëk;gaz nafte;** [Përbërje komplekse e hidrokarbureve të përftuara nga hidrodesulfurimi katalitik i Lendes djegese te lenget te mesme te rende në boshllek dhe i është larguar H_2S me anë të trajtimit me amina. Përbëhet kryesisht nga hidrokarbure me numër karboni C_1-C_6].	269-632-4	68308-12-3	Press. Gas Flam. Gas 1 Carc. 1A Muta. 1B	H220 H350 H340	GHS04 GHS02 GHS08 Dgr	H220 H350 H340			K U

Numri Index	Identifikimi Nderkombetar i Kimikatit	Numri EC	Numri CAS	Klasifikimi		Etiketimi			Limitet specifike te Perqendrimit, Faktoret-SH/M	Shënim
				Klas rreziku dhe Kodi/et i/e kategorise	Kodi i Deklarates se Rrezikut	Kodi/et i/e Fjales/ve Sinjalizuese, Piktogrami	Kodi i Deklarates se Rrezikut	Kodi/et shtese i/te Deklarates se Rrezikut		
649-191-00-8	**Gaz nafte, kreking katalitik, produkte të kokës;** [Përbërje komplekse e hidrokarbureve të përftuara nga distilimi i produkteve që dalin nga krekingu katalitik. Përbëhet kryesisht nga hidrokarbure me numër karboni C_3-C_5 dhe me pikë vlimi ndërmjet –48 ^oC dhe 32 ^oC].	270-071-2	68409-99-4	Press. Gas Flam. Gas 1 Carc. 1A Muta. 1B	H220 H350 H340	GHS04 GHS02 GHS08 Dgr	H220 H350 H340			K U
649-193-00-9	**Alkanet, C_{1-2}; Gaz nafte**	270-651-5	68475-57-0	Press. Gas Flam. Gas 1 Carc. 1A Muta. 1B	H220 H350 H340	GHS04 GHS02 GHS08 Dgr	H220 H350 H340			K U
649-194-00-4	**Alkanet, C_{2-3}; Gaz nafte**	270-652-0	68475-58-1	Press. Gas Flam. Gas 1 Carc. 1A Muta. 1B	H220 H350 H340	GHS04 GHS02 GHS08 Dgr	H220 H350 H340			K U
649-195-00-X	**Alkanet, C_{3-4}; Gaz nafte**	270-653-6	68475-59-2	Press. Gas Flam. Gas 1 Carc. 1A Muta. 1B	H220 H350 H340	GHS04 GHS02 GHS08 Dgr	H220 H350 H340			K U

Numri Index	Identifikimi Nderkombetar i Kimikatit	Numri EC	Numri CAS	Klasifikimi		Etiketimi			Limitet specifike te Perqendrimit, Faktoret-SH/M	Shënim
				Klas rreziku dhe Kodi/et i/e kategorise	Kodi i Deklarates se Rrezikut	Kodi/et i/e Fjales/ve Sinjalizuese, Piktogrami	Kodi i Deklarates se Rrezikut	Kodi/et shtese i/te Deklarates se Rrezikut		
649-196-00-5	**Alkanet, C_{4-5}; Gaz nafte**	270-654-1	68475-60-5	Press. Gas Flam. Gas 1 Carc. 1A Muta. 1B	H220 H350 H340	GHS04 GHS02 GHS08 Dgr	H220 H350 H340			K U
649-197-00-0	**Gaze nafte të djegshme;** [Përbërje gazesh të lehta. Përbëhet kryesisht nga hidrogjeni dhe/ose hidrokarbure me peshë molekulare të ulet].	270-667-2	68476-26-6	Press. Gas Flam. Gas 1 Carc. 1A Muta. 1B	H220 H350 H340	GHS04 GHS02 GHS08 Dgr	H220 H350 H340			K U
649-198-00-6	**Gaze nafte të djegshme, distilate të naftës bruto;** [Përbërje komplekse gazesh të lehta që dalin nga distilimi i naftës bruto dhe nga reformimi katalitik i saj. Përbëhet kryesisht nga hidrogjeni dhe hidrokarbure me numër karboni C_1-C_4 dhe me pikë vlimi ndërmjet –217 ^oC dhe -12 ^oC].	270-670-9	68476-29-9	Press. Gas Flam. Gas 1 Carc. 1A Muta. 1B	H220 H350 H340	GHS04 GHS02 GHS08 Dgr	H220 H350 H340			K U
649-199-00-1	**Hidrokarbure, C_{3-4}; Gaz nafte**	270-681-9	68476-40-4	Press. Gas Flam. Gas 1 Carc. 1A Muta. 1B	H220 H350 H340	GHS04 GHS02 GHS08 Dgr	H220 H350 H340			K U

Numri Index	Identifikimi Nderkombetar i Kimikatit	Numri EC	Numri CAS	Klasifikimi		Etiketimi			Limitet specifike te Perqendrimit, Faktoret-SH/M	Shënim
				Klas rreziku dhe Kodi/et i/e kategorise	Kodi i Deklarates se Rrezikut	Kodi/et i/e Fjales/ve Sinjalizuese, Piktogrami	Kodi i Deklarates se Rrezikut	Kodi/et shtese i/te Deklarates se Rrezikut		
649-200-00-5	**Hidrokarbure, C_{4-5}; Gaz nafte**	270-682-4	68476-42-6	Press. Gas Flam. Gas 1 Carc. 1A	H220 H350 H340	GHS04 GHS02 GHS08	H220 H350 H340			K U
649-201-00-0	**Hidrokarbure, C_{2-4}; të pasura me C_3; Gaz nafte**	270-689-2	68476-49-3	Press. Gas Flam. Gas 1 Carc. 1A	H220 H350 H340	GHS04 GHS02 GHS08	H220 H350 H340			K U
649-202-00-6	**Gaze nafte, te lengshem(liquified);** [Përbërje komplekse e hidrokarbureve të përftuara nga distilimi i naftës bruto. Përbëhet kryesisht nga hidrokarbure me numër karboni C_3-C_7 dhe me pikë vlimi ndërmjet –40 ^oC dhe 80 ^oC].	270-704-2	68476-85-7	Press. Gas Flam. Gas 1 Carc. 1A Muta. 1B	H220 H350 H340	GHS04 GHS02 GHS08 Dgr	H220 H350 H340			K S U
649-203-00-1	**Gaze nafte, te lengshem, te zbutur;** [Përbërje komplekse e hidrokarbureve të përftuara nga nënshtrimi i një përzjerje gazi nafte ndaj një procesi zbutjeje, me qëllim konvertimin e merkaptaneve dhe të pastrimit të papastërtive acide. Përbëhet kryesisht nga hidrokarbure me numër karboni C_3-C_7 dhe me pikë vlimi ndërmjet –40 ^oC dhe 80 ^oC].	270-705-8	68476-86-8	Press. Gas Flam. Gas 1 Carc. 1A Muta. 1B	H220 H350 H340	GHS04 GHS02 GHS08 Dgr	H220 H350 H340			K S U

Numri Index	Identifikimi Nderkombetar i Kimikatit	Numri EC	Numri CAS	Klasifikimi		Etiketimi			Limitet specifike te Perqendrimit, Faktoret-SH/M	Shënim
				Klas rreziku dhe Kodi/et i/e kategorise	Kodi i Deklarates se Rrezikut	Kodi/et i/e Fjales/ve Sinjalizuese, Piktogrami	Kodi i Deklarates se Rrezikut	Kodi/et shtese i/te Deklarates se Rrezikut		
649-204-00-7	**Gaz nafte, C_{3-4}, i pasur me izobutan;** [Përbërje komplekse e hidrokarbureve të përftuara nga distilimi i hidrokarbureve të ngopura dhe të pangopura me numër karboni nga C_3 në C_6, kryesisht butan dhe izobutan. Përbëhet kryesisht nga hidrokarbure të ngopura dhe të pangopura me numër karboni C_3-C_4, kryesisht izobutan].	270-724-1	68477-33-8	Press. Gas Flam. Gas 1 Carc. 1A Muta. 1B	H220 H350 H340	GHS04 GHS02 GHS08 Dgr	H220 H350 H340			K U
649-205-00-2	**Distilate (nafte) me C_3-C_6, të pasura me piperilen; Gaz nafte** [Përbërje komplekse e hidrokarbureve të përftuara nga distilimi i hidrokarbureve alifatike të ngopura dhe të pangopura me numër karboni nga C_3 ne C_6. Përbëhet kryesisht nga hidrokarbure të ngopura dhe të pangopura me numër karboni C_3-C_6, kryesisht piperilen].	270-726-2	68477-35-0	Press. Gas Flam. Gas 1 Carc. 1A Muta. 1B	H220 H350 H340	GHS04 GHS02 GHS08 Dgr	H220 H350 H340			K U

Numri Index	Identifikimi Nderkombetar i Kimikatit	Numri EC	Numri CAS	Klasifikimi		Etiketimi			Limitet specifike te Perqendrimit, Faktoret-SH/M	Shënim
				Klas rreziku dhe Kodi/et i/e kategorise	Kodi i Deklarates se Rrezikut	Kodi/et i/e Fjales/ve Sinjalizuese, Piktogrami	Kodi i Deklarates se Rrezikut	Kodi/et shtese i/te Deklarates se Rrezikut		
649-206-00-8	**Gaz nafte, nga kollona e siperme e ndarjes së butanit;** [Përbërje komplekse e hidrokarbureve të përftuara nga distilimi i një përzjerje butani. Përbëhet kryesisht nga hidrokarbure alifatike me numër karboni C_3-C_4].	270-750-3	68477-69-0	Press. Gas Flam. Gas 1 Carc. 1A Muta. 1B	H220 H350 H340	GHS04 GHS02 GHS08 Dgr	H220 H350 H340			K U
649-207-00-3	**Gaz nafte me C_{2-3};** [Përbërje komplekse e hidrokarbureve të përftuara nga distilimi i produkteve që rezultojne nga një fraksionim katalitik. Përmban kryesisht etan, etilen, propan dhe propilen].	270-751-9	68477-70-3	Press. Gas Flam. Gas 1 Carc. 1A Muta. 1B	H220 H350 H340	GHS04 GHS02 GHS08 Dgr	H220 H350 H340			K U
649-208-00-9	**Gaz nafte, nga Lenda djegese e lenget e mesme e rende e krekingut katalitik, fraksionet e fundit nga largimi i propanit, të pasura me C_4, nuk permban acide;** [Përbërje komplekse e hidrokarbureve të përftuara nga fraksionimi i një përzjerje te Lendes djegese te lenget te mesme te rende të krekingut katalitik dhe që i është nënshtruar një trajtimi për largimin e H_2S dhe komponimeve të tjera acide. Përbëhet nga hidrokarbure me numër karboni C_3-C_5, kryesisht C_4].	270-752-4	68477-71-4	Press. Gas Flam. Gas 1 Carc. 1A Muta. 1B	H220 H350 H340	GHS04 GHS02 GHS08 Dgr	H220 H350 H340			K U

Numri Index	Identifikimi Nderkombetar i Kimikatit	Numri EC	Numri CAS	Klasifikimi		Etiketimi			Limitet specifike te Perqendrimit, Faktoret-SH/M	Shënim
				Klas rreziku dhe Kodi/et i/e kategorise	Kodi i Deklarates se Rrezikut	Kodi/et i/e Fjales/ve Sinjalizuese, Piktogrami	Kodi i Deklarates se Rrezikut	Kodi/et shtese i/te Deklarates se Rrezikut		
649-209-00-4	**Gaze (nafte), nga nafta e krekingut katalitik, fraksionet e poshtme nga largimi i butanit, e pasur me C_{3-5};** [Perberje komplekse e hidrokarbureve te perftuara nga stabilizimi i naftes se krekingut katalitik. Perbehet kryesisht nga hidrokarbure alifatike me numer karboni kryesisht nga C_3 ne C_5].	270-754-5	68477-72-5	Press. Gas Flam. Gas 1 Carc. 1A Muta. 1B	H220 H350 H340	GHS04 GHS02 GHS08 Dgr	H220 H350 H340			K U
649-210-00-X	**Mbetje Gazi(nafte), nga stabilizatori i fraksionimit te naftes se izomerizuar;** [Perberje komplekse hidrokarburesh e perftuar nga stabilizimi i fraksionimit te produkteve qe dalin nga izomerizimi i naftes. Perbehet kryesisht nga hidrokarbure me numer karboni kryesisht nga C_1 ne C_4].	269-628-2	68308-08-7	Press. Gas Flam. Gas 1 Carc. 1A Muta. 1B	H220 H350 H340	GHS04 GHS02 GHS08 Dgr	H220 H350 H340			K U

Numri Index	Identifikimi Nderkombetar i Kimikatit	Numri EC	Numri CAS	Klasifikimi		Etiketimi			Limitet specifike te Perqendrimit, Faktoret-SH/M	Shënim
				Klas rreziku dhe Kodi/et i/e kategorise	Kodi i Deklarates se Rrezikut	Kodi/et i/e Fjales/ve Sinjalizuese, Piktogrami	Kodi i Deklarates se Rrezikut	Kodi/et shtese i/te Deklarates se Rrezikut		
649-211-00-5	**Gjurme vaji (nafte), te trajtuara ma karbon;Gjurme vaji;** (Kombinim kompleks i hidrokarbureve te perftuara nga trajtimi i gjurmeve te vajit me karbon te aktivizuar per largimin e perberesve te gjurmes dhe papastertite.Perbehet nga hidrokarbure te ngopura me zinxhir te drejte me numer karboni kryesisht me te madh se C_{12}.)	308-126-0	97862-76-5	Carc. 1B	H350	GHS08 Dgr	H350			L
649-212-00-0	**Distilate nafte, fraksionet e ndërmjetme të zbutura; Lendes djegese te lenget te mesme te rende. - te paspecifikuara** [Përbërje komplekse e hidrokarbureve të përftuara nga zbutja e një distilati nafte me qëllim largimin e merkaptaneve apo largimin e papastërtive acide. Përbëhet nga hidrokarbure me numër karboni C_9-C_{20} dhe që kanë pikë vlimi ndermjet 150oC dhe 345oC].	265-088-7	64741-86-2	Carc. 1B	H350	GHS08 Dgr	H350			N

Numri Index	Identifikimi Nderkombetar i Kimikatit	Numri EC	Numri CAS	Klasifikimi		Etiketimi			Limitet specifike te Perqendrimit, Faktoret-SH/M	Shënim
				Klas rreziku dhe Kodi/et i/e kategorise	Kodi i Deklarates se Rrezikut	Kodi/et i/e Fjales/ve Sinjalizuese, Piktogrami	Kodi i Deklarates se Rrezikut	Kodi/et shtese i/te Deklarates se Rrezikut		
649-213-00-6	**Lende djegese te lenget te mesme te rende (nafte), të rafinuara me solvent; Lende djegese te lenget te mesme te rende. - te paspecifikuara** [Përbërje komplekse e hidrokarbureve të përftuara si rafinate nga ekstraktimi me solvent. Përbëhet nga hidrokarbure alifatike me numër karboni kryesisht C_{11}-C_{25} dhe me pikë vlimi ndërmjet 205 oC dhe 400 oC].	265-092-9	64741-90-8	Carc. 1B	H350	GHS08 Dgr	H350			N
649-214-00-1	**Distilate nafte, fraksionet e ndërmjetme të rafinuara me solvent; Lendes djegese te lenget te mesme te rende. - te paspecifikuara;** [Përbërje komplekse e hidrokarbureve të përftuara si rafinate nga ekstraktimi me solvent. Përbëhet nga hidrokarbure alifatike me numër karboni kryesisht C_9-C_{20} dhe me pikë vlimi ndërmjet 150 oC dhe 345°C].	265-093-4	64741-91-9	Carc. 1B	H350	GHS08 Dgr	H350			N

Numri Index	Identifikimi Nderkombetar i Kimikatit	Numri EC	Numri CAS	Klasifikimi		Etiketimi			Limitet specifike te Perqendrimit, Faktoret-SH/M	Shënim
				Klas rreziku dhe Kodi/et i/e kategorise	Kodi i Deklarates se Rrezikut	Kodi/et i/e Fjales/ve Sinjalizuese, Piktogrami	Kodi i Deklarates se Rrezikut	Kodi/et shtese i/te Deklarates se Rrezikut		
649-215-00-7	**Lende djegese e lenget e mesme e rende (nafte), të trajtuara me acid; Lende djegese e lenget e mesme e rende- të paspecifikuara;** [Përbërje komplekse e hidrokarbureve të përftuara si rafinate nga procesi i trajtimit me acid sulfurik. Përbëhet nga hidrokarbure me numër karboni kryesisht C_{13}-C_{25} dhe me pikë vlimi ndërmjet 230°C dhe 400°C].	265-112-6	64742-12-7	Carc. 1B	H350	GHS08 Dgr	H350			N
649-216-00-2	**Distilate nafte, fraksione të ndërmjetme të trajtuara me acid; Lendes djegese te lenget te mesme te rende. - te paspecifikuara** [Përbërje komplekse e hidrokarbureve të përftuara si rafinate nga procesi i trajtimit me acid sulfurik. Përbehet nga hidrokarbure me numër karboni kryesisht C_{11}-C_{20} dhe me pikë vlimi ndërmjet 205 oC dhe 345 oC].	265-113-1	64742-13-8	Carc. 1B	H350	GHS08 Dgr	H350			N

Numri Index	Identifikimi Nderkombetar i Kimikatit	Numri EC	Numri CAS	Klasifikimi		Etiketimi			Limitet specifike te Perqendrimit, Faktoret-SH/M	Shënim
				Klas rreziku dhe Kodi/et i/e kategorise	Kodi i Deklarates se Rrezikut	Kodi/et i/e Fjales/ve Sinjalizuese, Piktogrami	Kodi i Deklarates se Rrezikut	Kodi/et shtese i/te Deklarates se Rrezikut		
649-217-00-8	**Distilate të lehta nafte, të trajtuara me acid; Lendes djegese te lenget te mesme te rende. - te paspecifikuara** [Përbërje komplekse e hidrokarbureve të përftuara si rafinate nga procesi i trajtimit me acid sulfurik. Përbëhet nga hidrokarbure me numër karboni kryesisht C_9-C_{16} dhe me pikë vlimi ndërmjet 150 oC dhe 290 oC].	265-114-7	64742-14-9	Carc. 1B	H350	GHS08 Dgr	H350			N
649-218-00-3	**Lendes djegese te lenget te mesme te rende. e (nafte), të neutralizuara kimikisht; Lendes djegese te lenget te mesme te rende. - te paspecifikuara** [Përbërje komplekse e hidrokarbureve që dalin nga trajtimi që synon largimin e substancave acide. Përbëhet nga hidrokarbure me numër karboni kryesisht C_{13}-C_{25} dhe me pikë vlimi ndërmjet 230 oC dhe 400 oC].	265-129-9	64742-29-6	Carc. 1B	H350	GHS08 Dgr	H350			N

Numri Index	Identifikimi Nderkombetar i Kimikatit	Numri EC	Numri CAS	Klasifikimi		Etiketimi			Limitet specifike te Perqendrimit, Faktoret-SH/M	Shënim
				Klas rreziku dhe Kodi/et i/e kategorise	Kodi i Deklarates se Rrezikut	Kodi/et i/e Fjales/ve Sinjalizuese, Piktogrami	Kodi i Deklarates se Rrezikut	Kodi/et shtese i/te Deklarates se Rrezikut		
649-219-00-9	**Distilate nafte, fraksionet e ndërmjetme, kimikisht të neutalizuara; Lendes djegese te lenget te mesme te rende. -te paspecifikuara** [Përbërje komplekse e hidrokarbureve që dalin nga trajtimi që synon largimin e substancave acide. Përbëhet nga hidrokarbure me numër karboni kryesisht C_{11}-C_{20} dhe me pikë vlimi ndërmjet 205 oC dhe 345 oC].	265-130-4	64742-30-9	Carc. 1B	H350	GHS08 Dgr	H350			N
649-220-00-4	**Distilate nafte, fraksionet e ndërmjetme, të trajtuara me argjilë; Lendes djegese te lenget te mesme te rende. - te paspecifikuara** [Përbërje komplekse e hidrokarbureve që dalin nga trajtimi me argjilë natyrore apo të modifikuar, normalisht në një proces perkolimi për largimin e gjurmëve të komponimeve polare dhe të papastërtive. Përbëhet nga hidrokarbure me numër karboni kryesisht C_9-C_{20} dhe me pikë vlimi ndërmjet 150 oC dhe 345 oC].	265-139-3	64742-38-7	Carc. 1B	H350	GHS08 Dgr	H350			N

Numri Index	Identifikimi Nderkombetar i Kimikatit	Numri EC	Numri CAS	Klasifikimi		Etiketimi			Limitet specifike te Perqendrimit, Faktoret-SH/M	Shënim
				Klas rreziku dhe Kodi/et i/e kategorise	Kodi i Deklarates se Rrezikut	Kodi/et i/e Fjales/ve Sinjalizuese, Piktogrami	Kodi i Deklarates se Rrezikut	Kodi/et shtese i/te Deklarates se Rrezikut		
649-221-00-X	**Distilate nafte, fraksionet e ndërmjetme, të hidrotrajtimit; Lendes djegese te lenget te mesme te rende. - te paspecifikuara** [Përbërje komplekse e hidrokarbureve që dalin nga trajtimi i një fraksioni nafte me hidrogjen në prani të një katalizatori. Përbëhet nga hidrokarbure me numër karboni kryesisht C_{11}-C_{25} dhe me pikë vlimi ndërmjet 205 oC dhe 400 oC].	265-148-2	64742-46-7	Carc. 1B	H350	GHS08 Dgr	H350			N
649-222-00-5	**Lendes djegese te lenget te mesme te rende. e (nafte) të hidrodesulfuruara; Lendes djegese te lenget te mesme te rende. - të paspecifikuara;** [Përbërje komplekse e hidrokarbureve që dalin nga trajtimi me hidrogjen i një ngarkese nafte me qëllim trasformimin e squfurit organik në H2S dhe më pas largimin e këtij të fundit. Përbëhet nga hidrokarbure me numër karboni kryesisht C_{13}-C_{25} dhe me pikë vlimi ndërmjet 230 oC dhe 400 oC.	265-182-8	64742-79-6	Carc. 1B	H350	GHS08 Dgr	H350			N

Numri Index	Identifikimi Nderkombetar i Kimikatit	Numri EC	Numri CAS	Klasifikimi		Etiketimi			Limitet specifike te Perqendrimit, Faktoret-SH/M	Shënim
				Klas rreziku dhe Kodi/et i/e kategorise	Kodi i Deklarates se Rrezikut	Kodi/et i/e Fjales/ve Sinjalizuese, Piktogrami	Kodi i Deklarates se Rrezikut	Kodi/et shtese i/te Deklarates se Rrezikut		
649-223-00-0	**Distilate nafte, fraksionet e ndërmjetme,të hidrodesulfuruara; Lendes djegese te lenget te mesme te rende. - të paspecifikuara;** [Përbërje komplekse e hidrokarbureve që dalin nga trajtimi me hidrogjen i një ngarkese nafte me qëllim trasformimin e squfurit organik në H2S dhe më pas largimin e këtij të fundit. Përbëhet nga hidrokarbure me numër karboni kryesisht C_{11}-C_{25} dhe me pikë vlimi ndërmjet 205 oC dhe 400 oC].	265-183-3	64742-80-9	Carc. 1B	H350	GHS08 Dgr	H350			N
649-224-00-6	**Lende djegese, nafte; lende djegese e mesme e rende - e pa specifikuar;** [Nje perberje komplekse hidrokarburesh te perftuara nga distilimi i naftes bruto. Perbehet nga hidrokarbure me numer karboni kryesisht nga C_9 deri ne C_{20} dhe me pike vlimi perafersisht nga 163°C deri ne 357 ^{o}C.]	269-822-7	68334-30-5	Carc. 2	H351	GHS08 Wng	H351			N
649-225-00-1	**Lende djegese Nafte, Nr, 2; lende djegese e mesme e rende - e pa specifikuar;** [Nje distilat nafte me nje vizkozitet nga minimumi 32,6 SUS ne 37,7^{O}C deri ne maksimumin 37,9 SUS ne 37,7^{O}C.]	270-671-4	68476-30-2	Carc. 2	H351	GHS08 Wng	H351			

Numri Index	Identifikimi Nderkombetar i Kimikatit	Numri EC	Numri CAS	Klasifikimi		Etiketimi			Limitet specifike te Perqendrimit, Faktoret-SH/M	Shënim
				Klas rreziku dhe Kodi/et i/e kategorise	Kodi i Deklarates se Rrezikut	Kodi/et i/e Fjales/ve Sinjalizuese, Piktogrami	Kodi i Deklarates se Rrezikut	Kodi/et shtese i/te Deklarates se Rrezikut		
649-226-00-7	**Lende djegese Nafte, Nr, 4; lende djegese e mesme e rende - e pa specifikuar;** [Një distilat nafte me viskozitet nga minimum 45 SUS në 37,7 ^{o}C në maksimumin 125 SUS në 37,7 ^{o}C]	270-673-5	68476-31-3	Carc. 2	H351	GHS08 Wng	H351			
649-227-00-2	**Lende djegese Nafte, Nr, 2; lende djegese e mesme e rende - e pa specifikuar;** [Nje distilat nafte me nje vizkozitet minimumi 32,6 SUS n e 37,7^{O}C.]	270-676-1	68476-34-6	Carc. 2	H351	GHS08 Wng	H351			
649-228-00-8	**Distilate nafte me pikë vlimi të lartë, mbetje të kollonës së fraksionimit të impiantit të reformimit katalitik ; Lendes djegese te lenget te mesme te rende. - të paspecifikuara** [Përbërje komplekse e hidrokarbureve që dalin nga distilimi i mbetjeve të kollonës së fraksionimit të impiantit të reformimit katalitik. Pika e vlimit e tyre është ndërmjet 343 oC dhe 399 oC].	270-719-4	68477-29-2	Carc. 1B	H350	GHS08 Dgr	H350			N
649-229-00-3	**Distilate nafte me pike vlimi te ndermjetme, mbetje te kollones se fraksionimit te impiantit te reformimit katalitik; Lendes djegese te lenget te mesme te rende. - të paspecifikuara** [Përbërje komplekse e hidrokarbureve që dalin nga distilimi i mbetjeve të kollonës së fraksionimit të impiantit të reformimit katalitik. Pika e vlimit e tyre është ndërmjet 288 oC dhe 371 oC].	270-721-5	68477-30-5	Carc. 1B	H350	GHS08 Dgr	H350			N

Numri Index	Identifikimi Nderkombetar i Kimikatit	Numri EC	Numri CAS	Klasifikimi		Etiketimi			Limitet specifike te Perqendrimit, Faktoret-SH/M	Shënim
				Klas rreziku dhe Kodi/et i/e kategorise	Kodi i Deklarates se Rrezikut	Kodi/et i/e Fjales/ve Sinjalizuese, Piktogrami	Kodi i Deklarates se Rrezikut	Kodi/et shtese i/te Deklarates se Rrezikut		
649-230-00-9	**Distilate nafte me pikë vlimi të ulët, mbetje të kollonës së fraksionimit të impiantit të reformimit katalitik ; Lendes djegese te lenget te mesme te rende. - të paspecifikuara** [Përbërje komplekse e hidrokarbureve që dalin nga distilimi i mbetjeve të kollonës së fraksionimit të impiantit të reformimit katalitik. Pika e vlimit e tyre është më e ulët se 288 oC].	270-722-0	68477-31-6	Carc. 1B	H350	GHS08 Dgr	H350			N
649-231-00-4	**Distilate nafte, fraksionet e ndërmjetme, cilësisht të rafinuara ; Lendes djegese te lenget te mesme te rende. - të paspecifikuara** [Përbërje komplekse e hidrokarbureve që dalin nga trajtimi i një fraksioni nafte me këto procese: filtrim, centrifugim, distilim në kushte atmosferike, distilim në bboshllëk, acidifikim, neutralizim dhe trajtim me argjila. Përbëhet nga hidrokarbure me numër karboni kryesisht C10-C20].	292-615-8	90640-93-0	Carc. 1B	H350	GHS08 Dgr	H350			N

Numri Index	Identifikimi Nderkombetar i Kimikatit	Numri EC	Numri CAS	Klasifikimi		Etiketimi			Limitet specifike te Perqendrimit, Faktoret-SH/M	Shënim
				Klas rreziku dhe Kodi/et i/e kategorise	Kodi i Deklarates se Rrezikut	Kodi/et i/e Fjales/ve Sinjalizuese, Piktogrami	Kodi i Deklarates se Rrezikut	Kodi/et shtese i/te Deklarates se Rrezikut		
649-232-00-X	**Distilate nafte të dala nga reformimi katalitik, me përqëndrim të aromatikëve të rëndë; Lendes djegese te lenget te mesme te rende. - të paspecifikuara** [Përbërje komplekse e hidrokarbureve që dalin nga distilimi i një fraksioni nafte të reformimit katalitik. Përbëhet nga hidrokarbure me numër karboni kryesisht C10-C16 dhe me pikë vlimi ndërmjet 200 oC dhe 300 oC].	295-294-2	91995-34-5	Carc. 1B	H350	GHS08 Dgr	H350			N
649-233-00-5	**Lendes djegese te lenget te mesme te rende. e parafinike; Lendes djegese te lenget te mesme te rende. - të paspecifikuara** [Distilat i përftuar nga ridistilimi i një përbërje komplekse të hidrokarbureve të përftuara nga distilimi i efluenteve të dalë nga hidrotrajtimi katalitik i parafinave.Vlon në temperaturën ndërmjet 190 oC dhe 330 oC].	300-227-8	93924-33-5	Carc. 1B	H350	GHS08 Dgr	H350			N
649-234-00-0	**Nafta të rënda, të rafinuara me solvent, tëhidrodesulfuruara; Lendes djegese te lenget te mesme te rende. - të paspecifikuara**	307-035-3	97488-96-5	Carc. 1B	H350	GHS08 Dgr	H350			N

Numri Index	Identifikimi Nderkombetar i Kimikatit	Numri EC	Numri CAS	Klasifikimi		Etiketimi			Limitet specifike te Perqendrimit, Faktoret-SH/M	Shënim
				Klas rreziku dhe Kodi/et i/e kategorise	Kodi i Deklarates se Rrezikut	Kodi/et i/e Fjales/ve Sinjalizuese, Piktogrami	Kodi i Deklarates se Rrezikut	Kodi/et shtese i/te Deklarates se Rrezikut		
649-235-00-6	**Hidrokarbure C16-20, distilate të ndërmjetme të hidratuara, fraksioni i lehtë; Lendes djegese te lenget te mesme te rende. - të paspecifikuara** [Përbërje komplekse e hidrokarbureve të përftuara nga fraksionet e para të distilimit në boshllëk të efluenteve të dala nga trajtimi me hidrogjen i një distilati të ndërmjetëm. Përbëhet nga hidrokarbure me numër karboni kryesisht C16-C20 dhe me pikë vlimi ndërmjet 290 oC dhe 350 oC. Prodhon një vaj në fund me viskozitet 2 cSt në 100 oC].	307-659-6	97675-85-9	Carc. 1B	H350	GHS08 Dgr	H350			N
649-236-00-1	**Hidrokarbure parafinike C12-20 të hidrotrajtuara, distilate të ndërmjetme, fraksione të lehta; Lendes djegese te lenget te mesme te rende. - të paspecifikuara** [Përbërje komplekse e hidrokarbureve të përftuara nga fraksionet e para të distilimit në boshllëk të efluentëve të dala nga trajtimi i parafinave të rënda me hidrogjen në prani të një katalizatori. Përbëhet nga hidrokarbure me numër karboni kryesisht C12-C20 dhe me pikë vlimi ndërmjet 230 oC dhe 350 oC. Prodhon një vaj në fund me viskozitet 2 cSt në 100 oC].	307-660-1	97675-86-0	Carc. 1B	H350	GHS08 Dgr	H350			N

Numri Index	Identifikimi Nderkombetar i Kimikatit	Numri EC	Numri CAS	Klasifikimi		Etiketimi			Limitet specifike te Perqendrimit, Faktoret-SH/M	Shënim
				Klas rreziku dhe Kodi/et i/e kategorise	Kodi i Deklarates se Rrezikut	Kodi/et i/e Fjales/ve Sinjalizuese, Piktogrami	Kodi i Deklarates se Rrezikut	Kodi/et shtese i/te Deklarates se Rrezikut		
649-237-00-7	**Hidrokarbure naftenike të lehta C11-17, të ekstraktuara me solvent; Lendes djegese te lenget te mesme te rende. - të paspecifikuara** [Përbërje komplekse e hidrokarbureve të përftuara nga ekstraktimi i aromatikëve nga një distilat naftenik i lehtë me viskozitet të barabartë me 2,2 cSt në 40 oC. Përbëhet nga hidrokarbure me numër karboni kryesisht C11-C17 dhe me pikë vlimi ndërmjet 200 oC dhe 300 oC].	307-757-9	97722-08-2	Carc. 1B	H350	GHS08 Dgr	H350			N
649-238-00-2	**Lende djegese te lenget te mesme te rende, te hidrotrajtuara; Lendes djegese te lenget te mesme te rende. - të paspecifikuaara** [Përbërje komplekse e hidrokarbureve të përftuara nga ridistilimi i efluenteve që dalin nga trajtimi i parafinave me hidrogjen në prani të një katalizatori. Përbëhet nga hidrokarbure me numër karboni C17-C27 dhe me pikë vlimi ndërmjet 330 oC dhe 340 oC].	308-128-1	97862-78-7	Carc. 1B	H350	GHS08 Dgr	H350			N

Numri Index	Identifikimi Nderkombetar i Kimikatit	Numri EC	Numri CAS	Klasifikimi		Etiketimi			Limitet specifike te Perqendrimit, Faktoret-SH/M	Shënim
				Klas rreziku dhe Kodi/et i/e kategorise	Kodi i Deklarates se Rrezikut	Kodi/et i/e Fjales/ve Sinjalizuese, Piktogrami	Kodi i Deklarates se Rrezikut	Kodi/et shtese i/te Deklarates se Rrezikut		
649-239-00-8	**Distilate parafinike të lehta të trajtuara me karbon aktiv; Lende djegese e lenget e mesme e rende - të paspecifikuara** [Përbërje komplekse e hidrokarbureve të përftuara nga trajtimi i një fraksioni vajor nafte me qymyr aktiv me qëllim eleminimin e gjurmëve të përbërësve polarë dhe papastërtive. Përbëhet kryesisht nga hidrokarbure me numër karboni kryesisht C12-C28].	309-667-5	100683-97-4	Carc. 1B	H350	GHS08 Dgr	H350			N
649-240-00-3	**Distilate parafinike të ndërmjetme të trajtuara me karbon aktiv; Lende djegese e lenget e mesme e rende - të paspecifikuara** [Përbërje komplekse e hidrokarbureve të përftuara nga trajtimi i naftës me qymyr aktiv me qëllim eleminimin e gjurmëve të përbërësve polare dhe papastërtive. Përbëhet kryesisht nga hidrokarbure me numër karboni kryesisht C_{16}-C_{36}].	309-668-0	100683-98-5	Carc. 1B	H350	GHS08 Dgr	H350			N

Numri Index	Identifikimi Nderkombetar i Kimikatit	Numri EC	Numri CAS	Klasifikimi		Etiketimi			Limitet specifike te Perqendrimit, Faktoret-SH/M	Shënim
				Klas rreziku dhe Kodi/et i/e kategorise	Kodi i Deklarates se Rrezikut	Kodi/et i/e Fjales/ve Sinjalizuese, Piktogrami	Kodi i Deklarates se Rrezikut	Kodi/et shtese i/te Deklarates se Rrezikut		
649-241-00-9	**Distilate parafinike të ndermjetme të trajtuara me argjila; Lende djegese e lenget e mesme e rende- të paspecifikuara;** [Përbërje komplekse e hidrokarbureve të përftuara nga trajtimi i naftës me argjila zbardhuese me qëllim eleminimin e gjurmëve të përbërësve polare dhe papastërtive. Përbëhet kryesisht nga hidrokarbure me numër karboni kryesisht C16-C36].	309-669-6	100683-99-6	Carc. 1B	H350	GHS08 Dgr	H350			N
649-242-00-4	**Alkane C12-26 të vargëzuara dhe lineare;**	292-454-3	90622-53-0	Carc. 1B	H350	GHS08 Dgr	H350			N
649-243-00-X	**Graso lubrifikante; Graso** (Kombinim kompleks i hidrokarbureve me numer karbonesh kryesisht nga C12 deri ne C50. Mund te permbaje kripera orgnike te metaleve alkalike, metale alkaline tokesore dhe/ose komponime te aluminitit).	278-011-7	74869-21-9	Carc. 1B	H350	GHS08 Dgr	H350			N
649-244-00-5	**Parafina të buta;** [Përbërje komplekse e hidrokarbureve të përftuara nga një fraksion nafte me anë të kristalizimit me solvente(deparafinim me tretësa). Përbëhet kryesisht nga hidrokarbure të ngopura lineare apo të vargëzuara me numër karboni kryesisht mbi C_{20}].	265-165-5	64742-61-6	Carc. 1B	H350	GHS08 Dgr	H350			N

Numri Index	Identifikimi Nderkombetar i Kimikatit	Numri EC	Numri CAS	Klasifikimi		Etiketimi			Limitet specifike te Perqendrimit, Faktoret-SH/M	Shënim
				Klas rreziku dhe Kodi/et i/e kategorise	Kodi i Deklarates se Rrezikut	Kodi/et i/e Fjales/ve Sinjalizuese, Piktogrami	Kodi i Deklarates se Rrezikut	Kodi/et shtese i/te Deklarates se Rrezikut		
649-245-00-0	**Parafina të buta të trajtuara me acid;** [Përbërje komplekse e hidrokarbureve të përftuara s rafinate nga procesi i trajtimit me acid sulfurik i një fraksion parafinash nafte. Përbëhe kryesisht nga hidrokarbure t ngopura lineare apo të vargëzuara me numër karboni mbi C_{20}].	292-659-8	90669-77-5	Carc. 1B	H350	GHS08 Dgr	H350			N
649-246-00-6	**Parafina të buta, të trajtuara me argjila;** [Përbërje komplekse e hidrokarbureve të përftuara nga trajtimi i një fraksioni t parafinave të naftave me argjila natyrore apo të modifikuara, me kontakt apo me rrjedhje. Përbëhe kryesisht nga hidrokarbure t ngopura lineare apo të vargëzuara me numër karboni kryesisht mb C_{20}].	292-660-3	90669-78-6	Carc. 1B	H350	GHS08 Dgr	H350			N
649-247-00-1	**Parafina të buta të hidrotrajtuara;** [Përbërje komplekse e hidrokarbureve të përftuara nga trajtimi me hidrogjen i parafinave në prani të një katalizatori. Përbëhet kryesisht nga hidrokarbure të ngopura lineare apo të vargezuara me numër karboni kryesisht mbi C_{20}].	295-523-6	92062-09-4	Carc. 1B	H350	GHS08 Dgr	H350			N

Numri Index	Identifikimi Nderkombetar i Kimikatit	Numri EC	Numri CAS	Klasifikimi		Etiketimi			Limitet specifike te Perqendrimit, Faktoret-SH/M	Shënim
				Klas rreziku dhe Kodi/et i/e kategorise	Kodi i Deklarates se Rrezikut	Kodi/et i/e Fjales/ve Sinjalizuese, Piktogrami	Kodi i Deklarates se Rrezikut	Kodi/et shtese i/te Deklarates se Rrezikut		
649-248-00-7	**Parafina me pikë shkrirje të ulët;** [Përbërje komplekse e hidrokarbureve të përftuara nisur nga një fraksion nafte i deparafinuar me solvent. Përbëhet kryesisht nga hidrokarbure të ngopura lineare apo të vargëzuara me numër karboni kryesisht mbi C_{20}].	295-524-1	92062-10-7	Carc. 1B	H350	GHS08 Dgr	H350			N
649-249-00-2	**Parafina me pikë shkrirje të ulët, të hidrotrajtuara;** [Përbërje komplekse e hidrokarbureve të përftuara nga trajtimi me hidrogjen i parafinave me pikë shkrirje të ulët në prani të një katalizatori. Përbëhet kryesisht nga hidrokarbure të ngopura lineare apo të vargëzuara me numër karboni kryesisht mbi C_{12}].	295-525-7	92062-11-8	Carc. 1B	H350	GHS08 Dgr	H350			N

Numri Index	Identifikimi Nderkombetar i Kimikatit	Numri EC	Numri CAS	Klasifikimi		Etiketimi			Limitet specifike te Perqendrimit, Faktoret-SH/M	Shënim
				Klas rreziku dhe Kodi/et i/e kategorise	Kodi i Deklarates se Rrezikut	Kodi/et i/e Fjales/ve Sinjalizuese, Piktogrami	Kodi i Deklarates se Rrezikut	Kodi/et shtese i/te Deklarates se Rrezikut		
649-250-00-8	**Parafina me pikë shkrirje të ulët, të trajtuara me karbon aktiv;** [Përbërje komplekse e hidrokarbureve të përftuara nga trajtimi me karbon aktiv i parafinave me pikë shkrirje të ulët me qëllim eleminimin e gjurmëve të përbërësve polarë dhe papastërtive. Përbëhet kryesisht nga hidrokarbure të ngopura lineare apo të vargëzuara me numër karboni kryesisht mbi C_{12}].	308-155-9	97863-04-2	Carc. 1B	H350	GHS08 Dgr	H350			N
649-251-00-3	**Parafina me pikë shkrirje të ulët, të trajtuara me argjil ;** [Përbërje komplekse e hidrokarbureve të përftuara nga trajtimi me bentonite i parafinave me pikë shkrirje të ulët me qëllim eleminimin e gjurmëve të përbërësve polarë dhe papastërtive. Përbëhet kryesisht nga hidrokarbure të ngopura lineare apo të vargëzuara me numër karboni kryesisht mbi C_{12}].	308-156-4	97863-05-3	Carc. 1B	H350	GHS08 Dgr	H350			N

Numri Index	Identifikimi Nderkombetar i Kimikatit	Numri EC	Numri CAS	Klasifikimi		Etiketimi			Limitet specifike te Perqendrimit, Faktoret-SH/M	Shënim
				Klas rreziku dhe Kodi/et i/e kategorise	Kodi i Deklarates se Rrezikut	Kodi/et i/e Fjales/ve Sinjalizuese, Piktogrami	Kodi i Deklarates se Rrezikut	Kodi/et shtese i/te Deklarates se Rrezikut		
649-252-00-9	**Parafina me pikë shkrirje të ulët, të trajtuara me acid silicik ;** Përbërje komplekse e hidrokarbureve të përftuara nga trajtimi me acid silicik parafinave me pikë shkrirje të ulët me qëllim eleminimin e gjurmëve të përbërësve polarë dhe papastërtive. Përbëhet kryesisht nga hidrokarbure të ngopura lineare apo të vargëzuara me numër karboni kryesisht mbi C_{12}].	308-158-5	97863-06-4	Carc. 1B	H350	GHS08 Dgr	H350			N
649-253-00-4	**Parafina të trajtuara me karbon aktiv ;** [Përbërje komplekse e hidrokarbureve të përftuara nga trajtimi i parafinave të naftës me karbon aktiv me qëllim eleminimin e gjurmëve të përbërësve polarë dhe papastërtive].	309-723-9	100684-49-9	Carc. 1B	H350	GHS08 Dgr	H350			N
649-254-00-X	**Produkte nafte ;** [Përbërje komplekse e hidrokarbureve të përftuara në formë gjysëm të ngurtë nga deparafinimi i vajrave mbetëse parafinike. Përbëhet nga hidrokarbure të lëngët dhe kristaline të ngopura me numër karboni kryesisht mbi C_{25}].	232-373-2	8009-03-8	Carc. 1B	H350	GHS08 Dgr	H350			N

Numri Index	Identifikimi Nderkombetar i Kimikatit	Numri EC	Numri CAS	Klasifikimi		Etiketimi			Limitet specifike te Perqendrimit, Faktoret-SH/M	Shënim
				Klas rreziku dhe Kodi/et i/e kategorise	Kodi i Deklarates se Rrezikut	Kodi/et i/e Fjales/ve Sinjalizuese, Piktogrami	Kodi i Deklarates se Rrezikut	Kodi/et shtese i/te Deklarates se Rrezikut		
649-255-00-5	**Produkte nafte të oksiduara;** [Përbërje komplekse te komponimeve organike, kryesish nga acide karboksilike me peshë molekulare të lartë, të përftuara nga oksidimi me ajër i produkteve të naftës].	265-206-7	64743-01-7	Carc. 1B	H350	GHS08 Dgr	H350			N
649-256-00-0	**Produkte nafte të trajtuara me komponime të aluminit;** [Përbërje komplekse e hidrokarbureve të përftuara nga trajtimi i produkteve të naftës me Al_2O_3 me qëllim eleminimin e gjurmëve të përbërësve polarë dhe papastërtive. Përbëhet kryesisht nga hidrokarbure të lëngët dhe kristaline të ngopur me numër karboni kryesisht mbi C_{25}].	285-098-5	85029-74-9	Carc. 1B	H350	GHS08 Dgr	H350			N
649-257-00-6	**Produkte nafte të hidrotrajtuara;** [Përbërje komplekse e hidrokarbureve të përftuara në formë gjysëm të ngurtë nisur nga vajrat parafinike mbetëse të trajtuara me hidrogjen në prani të një katalizatori. Përbëhet kryesisht nga hidrokarbure të ngopuara të lëngët dhe mikrokristaline me numër karboni kryesisht mbi C_{20}].	295-459-9	92045-77-7	Carc. 1B	H350	GHS08 Dgr	H350			N

Numri Index	Identifikimi Nderkombetar i Kimikatit	Numri EC	Numri CAS	Klasifikimi		Etiketimi			Limitet specifike te Perqendrimit, Faktoret-SH/M	Shënim
				Klas rreziku dhe Kodi/et i/e kategorise	Kodi i Deklarates se Rrezikut	Kodi/et i/e Fjales/ve Sinjalizuese, Piktogrami	Kodi i Deklarates se Rrezikut	Kodi/et shtese i/te Deklarates se Rrezikut		
649-258-00-1	**Produkte nafte të trajtuara me karbon aktiv;** [Përbërje komplekse e hidrokarbureve të përftuara nga trajtimi i produkteve të naftës me karbon aktiv me qëllim eleminimin e gjurmëve të përbërësve polarë dhe papastërtive. Përbëhet kryesisht nga hidrokarbure të ngopur me numër karboni kryesisht mbi C_{20}].	308-149-6	97862-97-0	Carc. 1B	H350	GHS08 Dgr	H350			N
649-259-00-7	**Produkte nafte të trajtuara me acid silicik;** [Përbërje komplekse e hidrokarbureve të përftuara nga trajtimi i produkteve të naftës me acid silicik me qëllim eleminimin e gjurmëve të përbërësve polarë dhe papastërtive. Përbëhet kryesisht nga hidrokarbure të ngopur me numër karboni kryesisht mbi C_{20}].	308-150-1	97862-98-1	Carc. 1B	H350	GHS08 Dgr	H350			N

Numri Index	Identifikimi Nderkombetar i Kimikatit	Numri EC	Numri CAS	Klasifikimi		Etiketimi			Limitet specifike te Perqendrimit, Faktoret-SH/M	Shënim
				Klas rreziku dhe Kodi/et i/e kategorise	Kodi i Deklarates se Rrezikut	Kodi/et i/e Fjales/ve Sinjalizuese, Piktogrami	Kodi i Deklarates se Rrezikut	Kodi/et shtese i/te Deklarates se Rrezikut		
649-260-00-2	**Produkte nafte të trajtuara me argjila;** [Përbërje komplekse e hidrokarbureve të përftuara nga trajtimi i produkteve të naftës me argjila zbardhuese me qëllim eleminimin e gjurmëve të përbërësve polarë dhe papastërtive. Përbëhet kryesisht nga hidrokarbure të ngopur me numër karboni kryesisht mbi C_{25}].	309-706-6	100684-33-1	Carc. 1B	H350	GHS08 Dgr	H350			N
649-261-00-8	**Benzine natyrore, nafta me pikë vlimi të ulët;** [Përbërje komplekse e hidrokarbureve të ndara nga gazi natyror me anë të procesit të ftohjes apo absorbimit. Përbëhet kryesisht nga hidrokarbure alifatike të ngopura me numër karboni kryesisht C_4-C_8 dhe me pikë vlimi ndërmjet 20 ^oC dhe 120 ^{o} C].	232-349-1	8006-61-9	Carc. 1B Muta. 1B Asp. Tox. 1	H350 H340 H304	GHS08 Dgr	H350 H340 H304			P
649-262-00-3	**Naftë me pikë vlimi të ulët;** [Produkte nafte të rafinuar, pjesërisht e rafinuar dhe e parafinuar e përftuar nga distilimi i gazit natyror. Përbëhet kryesisht nga hidrokarbure me numër karboni kryesisht C_5-C_6 dhe me pikë vlimi ndërmjet 100 ^oC dhe 200 ^{o} C].	232-443-2	8030-30-6	Carc. 1B Muta. 1B Asp. Tox. 1	H350 H340 H304	GHS08 Dgr	H350 H340 H304			P

Numri Index	Identifikimi Nderkombetar i Kimikatit	Numri EC	Numri CAS	Klasifikimi		Etiketimi			Limitet specifike te Perqendrimit, Faktoret-SH/M	Shënim
				Klas rreziku dhe Kodi/et i/e kategorise	Kodi i Deklarates se Rrezikut	Kodi/et i/e Fjales/ve Sinjalizuese, Piktogrami	Kodi i Deklarates se Rrezikut	Kodi/et shtese i/te Deklarates se Rrezikut		
649-263-00-9	**Ligroinë; naftë me pikë vlimi të ulët;** [Përbërje komplekse e hidrokarbureve të përftuara nga distilimi i fraksionuar i naftës dhe që ka pikë vlimi ndërmjet 20 ^{o}C dhe 135 ^{o}C].	232-453-7	8032-32-4	Carc. 1B Muta. 1B Asp. Tox. 1	H350 H340 H304	GHS08 Dgr	H350 H340 H304			P
649-264-00-4	**Nafta të rënda, fraksione të rënda nga distilimi; Naftë me pikë vlimi të ulët;** [Përbërje komplekse e hidrokarbureve të përftuara nga distilimi i naftës bruto. Përbëhet nga hidrokarbure me numër karboni kryesisht C_6-C_{12} dhe me pikë vlimi ndërmjet 65 ^{o}C dhe 230 ^{o} C].	265-041-0	64741-41-9	Carc. 1B Muta. 1B Asp. Tox. 1	H350 H340 H304	GHS08 Dgr	H350 H340 H304			P
649-265-00-X	**Nafta me interval të gjërë distilimi; Naftë me pikë vlimi të ulët;** [Përbërje komplekse e hidrokarbureve të përftuara nga distilimi i naftës bruto. Përbëhet kryesisht nga hidrokarbure me numër karboni C_4-C_{11} dhe me pikë vlimi ndërmjet -20 ^{o}C dhe 220 ^{o} C].	265-042-6	64741-42-0	Carc. 1B Muta. 1B Asp. Tox. 1	H350 H340 H304	GHS08 Dgr	H350 H340 H304			P

Numri Index	Identifikimi Nderkombetar i Kimikatit	Numri EC	Numri CAS	Klasifikimi		Etiketimi			Limitet specifike te Perqendrimit, Faktoret-SH/M	Shënim
				Klas rreziku dhe Kodi/et i/e kategorise	Kodi i Deklarates se Rrezikut	Kodi/et i/e Fjales/ve Sinjalizuese, Piktogrami	Kodi i Deklarates se Rrezikut	Kodi/et shtese i/te Deklarates se Rrezikut		
649-266-00-5	**Nafta të lehta të dala nga distilimi direkt; Naftë me pikë vlimi të ulët;** [Përbërje komplekse e hidrokarbureve të përftuara nga distilimi direkt i naftës bruto. Përbëhet kryesisht nga hidrokarbure alifatike me numër karboni kryesisht C_4-C_{10} dhe me pikë vlimi ndërmjet -20 ^oC dhe 180 ^{o} C].	265-046-8	64741-46-4	Carc. 1B Muta. 1B Asp. Tox. 1	H350 H340 H304	GHS08 Dgr	H350 H340 H304			P
649-267-00-0	**Solvent nafte, alifatike e lehte, nafte me pike vlimi te ulet** [Përbërje komplekse e hidrokarbureve të përftuara nga distilimi i naftës bruto ose i benzines natyrore. Përbëhet kryesisht nga hidrokarbure te ngopura me numër karboni kryesisht C_5-C_{10} dhe me pikë vlimi ndërmjet 35 ^oC dhe 160° C].	265-192-2	64742-89-8	Carc. 1B Muta. 1B Asp. Tox. 1	H350 H340 H304	GHS08 Dgr	H350 H340 H304			P

Numri Index	Identifikimi Nderkombetar i Kimikatit	Numri EC	Numri CAS	Klasifikimi		Etiketimi			Limitet specifike te Perqendrimit, Faktoret-SH/M	Shënim
				Klas rreziku dhe Kodi/et i/e kategorise	Kodi i Deklarates se Rrezikut	Kodi/et i/e Fjales/ve Sinjalizuese, Piktogrami	Kodi i Deklarates se Rrezikut	Kodi/et shtese i/te Deklarates se Rrezikut		
649-268-00-6	**Distilate nafte, fraksione të lehta nga distilimi direkt; Naftë me pikë vlimi të ulët;** [Përbërje komplekse e hidrokarbureve të përftuara nga distilimi direkt i naftës bruto. Përbëhet kryesisht nga hidrokarbure me numër karboni C_2-C_7 dhe me pikë vlimi ndërmjet -88 ^oC dhe 99° C].	270-077-5	68410-05-9	Carc. 1B Muta. 1B Asp. Tox. 1	H350 H340 H304	GHS08 Dgr	H350 H340 H304			P
649-269-00-1	**Benzina nga rekuperimi i avujve; Naftë me pikë vlimi të ulët;** [Përbërje komplekse e hidrokarbureve të ndara nga ftohja e gazeve të përftuara nga sistemi i rekuperimit të avujve. Përbëhet kryesisht nga hidrokarbure me numër karboni C_4-C_{11} dhe me pikë vlimi ndërmjet -20° C dhe 196° C].	271-025-4	68514-15-8	Carc. 1B Muta. 1B Asp. Tox. 1	H350 H340 H304	GHS08 Dgr	H350 H340 H304			P

Numri Index	Identifikimi Nderkombetar i Kimikatit	Numri EC	Numri CAS	Klasifikimi		Etiketimi			Limitet specifike te Perqendrimit, Faktoret-SH/M	Shënim
				Klas rreziku dhe Kodi/et i/e kategorise	Kodi i Deklarates se Rrezikut	Kodi/et i/e Fjales/ve Sinjalizuese, Piktogrami	Kodi i Deklarates se Rrezikut	Kodi/et shtese i/te Deklarates se Rrezikut		
649-270-00-7	**Benzina nga distilimi direkt, njësia e fraksionimit; Naftë me pikë vlimi të ulët;** [Përbërje komplekse e hidrokarbureve të përftuara nga njësia e fraksionimit pas distilimit të naftës bruto. Pika e vlimit të saj është ndërmjet 36,1^{o} C dhe 193,3^{o} C].	271-727-0	68606-11-1	Carc. 1B Muta. 1B Asp. Tox. 1	H350 H340 H304	GHS08 Dgr	H350 H340 H304			P
649-271-00-2	**Nafta jo të zbutura; Naftë me pikë vlimi të ulët;** [Përbërje komplekse e hidrokarbureve të përftuara nga distilimi i fraksioneve të naftës që rezultojnë nga procese të ndryshme të rafinerisë. Përbëhet kryesisht nga hidrokarbure me numër karboni C_5-C_{12} dhe me pikë vlimi ndërmjet 0° C dhe 230° C]	272-186-3	68783-12-0	Carc. 1B Muta. 1B Asp. Tox. 1	H350 H340 H304	GHS08 Dgr	H350 H340 H304			P
649-272-00-8	**Distilate nafte, të prodhuara nga koka e stabilizatorit, fraksione të benzinave të lehta nga distilimi direkt; Naftë me pikë vlimi të ulët;** [Përbërje komplekse e hidrokarbureve Përbëhet kryesisht nga hidrokarbure me numër karboni C_3-C_6].	272-931-2	68921-08-4	Carc. 1B Muta. 1B Asp. Tox. 1	H350 H340 H304	GHS08 Dgr	H350 H340 H304			P

Numri Index	Identifikimi Nderkombetar i Kimikatit	Numri EC	Numri CAS	Klasifikimi		Etiketimi			Limitet specifike te Perqendrimit, Faktoret-SH/M	Shënim
				Klas rreziku dhe Kodi/et i/e kategorise	Kodi i Deklarates se Rrezikut	Kodi/et i/e Fjales/ve Sinjalizuese, Piktogrami	Kodi i Deklarates se Rrezikut	Kodi/et shtese i/te Deklarates se Rrezikut		
649-273-00-3	**Nafta të rënda nga distilimi direkt, që përmbajnë komponime aromatike; Naftë me pikë vlimi të ulët;** [Përbërje komplekse e hidrokarbureve të përftuara nga distilimi i naftës bruto. Përbëhet kryesisht nga hidrokarbure me numër karboni C_8-C_{12} dhe me pikë vlimi ndërmjet 130° C dhe 210°C].	309-945-6	101631-20-3	Carc. 1B Muta. 1B Asp. Tox. 1	H350 H340 H304	GHS08 Dgr	H350 H340 H304			P
649-274-00-9	**Nafte, alkilim me interval te gjere; nafte e modifikuar me pike te ulet vlimi;** [Përbërje komplekse e hidrokarbureve të përftuara nga distilimi i produkteve të reaksionit të izobutanit me hidrokarbure monoolefinike përgjithësisht me numer karboni C_3-C_5. Përbëhet kryesisht nga hidrokarbure të ngopura, të vargëzuara, me numër karboni kryesisht C_7-C_{12} dhe me pikë vlimi ndërmjet 90°C dhe 220°C].	265-066-7	64741-64-6	Carc. 1B Muta. 1B Asp. Tox. 1	H350 H340 H304	GHS08 Dgr	H350 H340 H304			P

Numri Index	Identifikimi Nderkombetar i Kimikatit	Numri EC	Numri CAS	Klasifikimi		Etiketimi			Limitet specifike te Perqendrimit, Faktoret-SH/M	Shënim
				Klas rreziku dhe Kodi/et i/e kategorise	Kodi i Deklarates se Rrezikut	Kodi/et i/e Fjales/ve Sinjalizuese, Piktogrami	Kodi i Deklarates se Rrezikut	Kodi/et shtese i/te Deklarates se Rrezikut		
649-275-00-4	**Nafta të rënda të alkilimit; Naftë e modifikuar me pikë vlimi të ulët;** [Përbërje komplekse e hidrokarbureve të përftuara nga distilimi i produkteve të reaksionit të izobutanit me hidrokarbure monoolefinike përgjithësisht me numer karboni C_3-C_5. Përbëhet kryesisht nga hidrokarbure të ngopura, të vargëzuara, me numër karboni kryesisht C_9-C_{12} dhe me pikë vlimi ndërmjet 150°C dhe 220°C].	265-067-2	64741-65-7	Carc. 1B Muta. 1B Asp. Tox. 1	H350 H340 H304	GHS08 Dgr	H350 H340 H304			P
649-276-00-X	**Nafta të lehta të alkilimit; Naftë e modifikuar me pikë vlimi të ulët;** [Përbërje komplekse e hidrokarbureve të përftuara nga distilimi i produkteve të reaksionit të izobutanit me hidrokarbure monoolefinike përgjithesisht me C_3-C_5. Përbëhet kryesisht nga hidrokarbure të ngopura, të vargëzuara, me numër karboni kryesisht C_7-C_{10} dhe me pikë vlimi ndërmjet 90° C dhe 160 ^{o}C].	265-068-8	64741-66-8	Carc. 1B Muta. 1B Asp. Tox. 1	H350 H340 H304	GHS08 Dgr	H350 H340 H304			P

Numri Index	Identifikimi Nderkombetar i Kimikatit	Numri EC	Numri CAS	Klasifikimi		Etiketimi			Limitet specifike te Perqendrimit, Faktoret-SH/M	Shënim
				Klas rreziku dhe Kodi/et i/e kategorise	Kodi i Deklarates se Rrezikut	Kodi/et i/e Fjales/ve Sinjalizuese, Piktogrami	Kodi i Deklarates se Rrezikut	Kodi/et shtese i/te Deklarates se Rrezikut		
649-277-00-5	**Nafta të modifikuara nga izomerizimi; Naftë e modifikuar me pikë vlimi të ulët;** [Përbërje komplekse e hidrokarbureve të përftuara nga izomerizimi katalitik hidrokarbureve parafinike me vargje lineare me C_4-C_6. Përbëhet kryesisht nga hidrokarbure të ngopura si izobutan, dimetil-2,2 butan, izopentani, metil-2 pentan dhe metil-3 pentani].	265-073-5	64741-70-4	Carc. 1B Muta. 1B Asp. Tox. 1	H350 H340 H304	GHS08 Dgr	H350 H340 H304			P
649-278-00-0	**Nafta të lehta, të rafinuara me solvent; Naftë e modifikuar me pikë vlimi të ulët;** [Përbërje komplekse e hidrokarbureve të përftuara si rafinate mbas një ekstraktimi me solvent. Përbëhet kryesisht nga hidrokarbure alifatike me numër karboni kryesisht C_5-C_{11} dhe pikë vlimi ndërmjet 35°C dhe 190 °C].	265-086-6	64741-84-0	Carc. 1B Muta. 1B Asp. Tox. 1	H350 H340 H304	GHS08 Dgr	H350 H340 H304			P

Numri Index	Identifikimi Nderkombetar i Kimikatit	Numri EC	Numri CAS	Klasifikimi		Etiketimi			Limitet specifike te Perqendrimit, Faktoret-SH/M	Shënim
				Klas rreziku dhe Kodi/et i/e kategorise	Kodi i Deklarates se Rrezikut	Kodi/et i/e Fjales/ve Sinjalizuese, Piktogrami	Kodi i Deklarates se Rrezikut	Kodi/et shtese i/te Deklarates se Rrezikut		
649-279-00-6	**Nafta të rënda, të rafinuara me solvent; Naftë e modifikuar me pikë vlimi të ulët;** [Përbërje komplekse e hidrokarbureve të përftuara si rafinate mbas një ekstraktimi me solvent. Përbëhet kryesisht nga hidrokarbure alifatike me numër karboni kryesisht C_7-C_{12} dhe me pikë vlimi ndërmjet 90°C dhe 230°C].	265-095-5	64741-92-0	Carc. 1B Muta. 1B Asp. Tox. 1	H350 H340 H304	GHS08 Dgr	H350 H340 H304			P
649-280-00-1	**Rafinate nafte të reformimit katalitik të ekstraktuara me ndihmën e përzjerjes etilenglikol-ujë; Naftë e modifikuar me pikë vlimi të ulët;** [Përbërje komplekse e hidrokarbureve të përftuara si rafinate me anë të një procesi ekstraktimi UDEX e aplikuar ndaj produkteve të qarkullimit në një njësi reformimi katalitik. Përbëhet nga hidrokarbure të ngopura me numër karboni kryesisht C_6-C_9].	270-088-5	68410-71-9	Carc. 1B Muta. 1B Asp. Tox. 1	H350 H340 H304	GHS08 Dgr	H350 H340 H304			P

Numri Index	Identifikimi Nderkombetar i Kimikatit	Numri EC	Numri CAS	Klasifikimi		Etiketimi			Limitet specifike te Perqendrimit, Faktoret-SH/M	Shënim
				Klas rreziku dhe Kodi/et i/e kategorise	Kodi i Deklarates se Rrezikut	Kodi/et i/e Fjales/ve Sinjalizuese, Piktogrami	Kodi i Deklarates se Rrezikut	Kodi/et shtese i/te Deklarates se Rrezikut		
649-281-00-7	**Rafinate të reformimit, njësia e ndarjes Lurgi; Naftë e modifikuar me pikë vlimi të ulët;** [Përbërje komplekse e hidrokarbureve të përftuara si rafinate në një njësi ndarje Lurgi. Përbëhet kryesisht nga hidrokarbure jo aromatike me sasi të pakta hidrokarbure aromatike me numër karboni ndërmjet C_6-C_8].	270-349-3	68425-35-4	Carc. 1B Muta. 1B Asp. Tox. 1	H350 H340 H304	GHS08 Dgr	H350 H340 H304			P
649-282-00-2	**Nafta të alkilimit, me interval të gjërë vlimi që përmbajnë butan; Naftë e modifikuar me pikë vlimi të ulët;** [Përbërje komplekse e hidrokarbureve të përftuara nga distilimi i produkteve të reaksionit të izobutanit me hidrokarbure monoolefinike përgjithësisht me numer karboni C_3-C_5. Përbëhet kryesisht nga hidrokarbure të ngopura , të vargëzuara, me numër karboni kryesisht C_7-C_{12} me disa butane dhe me pikë vlimi ndërmjet 35°C dhe 200 ^{o}C].	271-267-0	68527-27-5	Carc. 1B Muta. 1B Asp. Tox. 1	H350 H340 H304	GHS08 Dgr	H350 H340 H304			P

Numri Index	Identifikimi Nderkombetar i Kimikatit	Numri EC	Numri CAS	Klasifikimi		Etiketimi			Limitet specifike te Perqendrimit, Faktoret-SH/M	Shënim
				Klas rreziku dhe Kodi/et i/e kategorise	Kodi i Deklarates se Rrezikut	Kodi/et i/e Fjales/ve Sinjalizuese, Piktogrami	Kodi i Deklarates se Rrezikut	Kodi/et shtese i/te Deklarates se Rrezikut		
649-283-00-8	**Distilate të lehta nafte, derivate të krekingut të naftes me avull, të hidrotrajtuara dhe rafinuara me solvent; Naftë e modifikuar me pikë vlimi të ulët;** [Përbërje komplekse e hidrokarbureve të përftuara s rafinate gjatë ekstraktimit me solvent të një distilati të lehtë të hidrotrajtuar dalë nga nafta pas	295-315-5	91995-53-8	Carc. 1B Muta. 1B Asp. Tox. 1	H350 H340 H304	GHS08 Dgr	H350 H340 H304			P
649-284-00-3	**Nafta, butane të alkiluara me C_{4-12}, të pasura me izooktan; Naftë e modifikuar me pikë vlimi të ulët;** [Përbërje komplekse e hidrokarbureve të përftuara nga alkilimi i butaneve. Përbëhet kryesisht nga hidrokarbure me numër karboni kryesisht C_4-C_{12} të pasura me izooktan, dhe me pikë vlimi ndërmjet 35° C dhe 210 ^{o}C].	295-430-0	92045-49-3	Carc. 1B Muta. 1B Asp. Tox. 1	H350 H340 H304	GHS08 Dgr	H350 H340 H304			P
649-285-00-9	**Hidrokarbure, distilate të naftave të lehta të hidrotrajtuara, të rafinuara me solvent; Naftë e modifikuar me pikë vlimi të ulët;** [Përbërje komplekse e hidrokarbureve të përftuara nga distilimi i naftës së hidrotrajtuar ndjekur nga ekstraktim me solvent dhe distilim. Përbëhet kryesisht nga hidrokarbure të ngopura me pikë vlimi ndërmjet 94° C dhe 99 ^{o}C].	295-436-3	92045-55-1	Carc. 1B Muta. 1B Asp. Tox. 1	H350 H340 H304	GHS08 Dgr	H350 H340 H304			P

Numri Index	Identifikimi Nderkombetar i Kimikatit	Numri EC	Numri CAS	Klasifikimi		Etiketimi			Limitet specifike te Perqendrimit, Faktoret-SH/M	Shënim
				Klas rreziku dhe Kodi/et i/e kategorise	Kodi i Deklarates se Rrezikut	Kodi/et i/e Fjales/ve Sinjalizuese, Piktogrami	Kodi i Deklarates se Rrezikut	Kodi/et shtese i/te Deklarates se Rrezikut		
649-286-00-4	**Nafta, izomerimi, fraksionet me C_6; Naftë e modifikuar me pikë vlimi të ulët;** [Përbërje komplekse e hidrokarbureve të përftuara nga distilimi i një benzine e cila i është nënshtruar një izomerizimi katalitik. Përbëhet kryesisht nga izomerë të hekzanit me pikë vlimi ndërmjet 60° C dhe 66 ^{o}C].	295-440-5	92045-58-4	Carc. 1B Muta. 1B Asp. Tox. 1	H350 H340 H304	GHS08 Dgr	H350 H340 H304			P
649-287-00-X	**Hidrokarbure, me C_{6-7}, nga krekingu i naftës, të rafinuara me solvent; Naftë e modifikuar me pikë vlimi të ulët;** [Përbërje komplekse e hidrokarbureve të përftuara nga absorbimi i benzenit nga një fraksion i pasur me benzen dhe që i është nënshtruar një hidrogjenimi katalitik, ky fraksion rezulton nga një distilim i naftës së krekingut paraprakisht të hidrogjenizuar. Përbëhet kryesisht nga hidrokarbure parafinike dhe naftenike me numër karboni kryesisht C_6-C_7 dhe me pikë vlimi ndërmjet 70° C dhe 100 ^{o}C].	295-446-8	92045-64-2	Carc. 1B Muta. 1B Asp. Tox. 1	H350 H340 H304	GHS08 Dgr	H350 H340 H304			P

Numri Index	Identifikimi Nderkombetar i Kimikatit	Numri EC	Numri CAS	Klasifikimi		Etiketimi			Limitet specifike te Perqendrimit, Faktoret-SH/M	Shënim
				Klas rreziku dhe Kodi/et i/e kategorise	Kodi i Deklarates se Rrezikut	Kodi/et i/e Fjales/ve Sinjalizuese, Piktogrami	Kodi i Deklarates se Rrezikut	Kodi/et shtese i/te Deklarates se Rrezikut		
649-288-00-5	**Hidrokarbure të pasura me C_6, distilate të naftave të lehta të hidrotrajtuara, të rafinuara me solvent; Naftë e modifikuar me pikë vlimi të ulët;** [Përbërje komplekse e hidrokarbureve të përftuara nga distilimi i naftës së hidrotrajtuar e më pas trajtuar me solvent. Përbëhet kryesisht nga hidrokarbure të ngopura me pikë vlimi ndërmjet 65° C dhe 70 ^{o}C].	309-871-4	101316-67-0	Carc. 1B Muta. 1B Asp. Tox. 1	H350 H340 H304	GHS08 Dgr	H350 H340 H304			P
649-289-00-0	**Nafta të rënda, nga krekingu katalitik; Naftë nga krekingu katalitik me pikë vlimi të ulët;** [Përbërje komplekse e hidrokarbureve të përftuara nga distilimi i produkteve që rezultojnë nga krekingu katalitik. Përbëhet kryesisht nga hidrokarbure me numër karboni C_6-C_{12} dhe me pikë vlimi ndërmjet 65°C dhe 230°C. Përmbajne një sasi relativisht të rëndësishëm me hidrokarbure të pangopura].	265-055-7	64741-54-4	Carc. 1B Muta. 1B Asp. Tox. 1	H350 H340 H304	GHS08 Dgr	H350 H340 H304			P

Numri Index	Identifikimi Nderkombetar i Kimikatit	Numri EC	Numri CAS	Klasifikimi		Etiketimi			Limitet specifike te Perqendrimit, Faktoret-SH/M	Shënim
				Klas rreziku dhe Kodi/et i/e kategorise	Kodi i Deklarates se Rrezikut	Kodi/et i/e Fjales/ve Sinjalizuese, Piktogrami	Kodi i Deklarates se Rrezikut	Kodi/et shtese i/te Deklarates se Rrezikut		
649-290-00-6	**Nafta të lehta, dalë nga krekingu katalitik; Naftë nga krekingu katalitik me pikë vlimi të ulët;** [Përbërje komplekse e hidrokarbureve të përftuara nga distilimi i produkteve që rezultojnë nga krekingu katalitik. Përbëhet kryesisht nga hidrokarbure me numër karboni C_4-C_{11} dhe me pikë vlimi ndërmjet -20° C dhe 190 ^{o}C. Përmbajnë një sasi relativisht të rëndësishëm me hidrokarbure të pangopura].	265-056-2	64741-55-5	Carc. 1B Muta. 1B Asp. Tox. 1	H350 H340 H304	GHS08 Dgr	H350 H340 H304			P
649-291-00-1	**Hidrokarbure me C_{3-11}, distilate të krekingut katalitik; Naftë nga krekingu katalitik me pikë vlimi të ulët;** [Përbërje komplekse e hidrokarbureve të përftuara nga distilimi i produkteve që rezultojnë nga krekingu katalitik Përbëhet kryesisht nga hidrokarbure me numër karboni C_3-C_{11} dhe me pikë vlimi përafërsisht deri në 204°C].	270-686-6	68476-46-0	Carc. 1B Muta. 1B Asp. Tox. 1	H350 H340 H304	GHS08 Dgr	H350 H340 H304			P

Numri Index	Identifikimi Nderkombetar i Kimikatit	Numri EC	Numri CAS	Klasifikimi		Etiketimi			Limitet specifike te Perqendrimit, Faktoret-SH/M	Shënim
				Klas rreziku dhe Kodi/et i/e kategorise	Kodi i Deklarates se Rrezikut	Kodi/et i/e Fjales/ve Sinjalizuese, Piktogrami	Kodi i Deklarates se Rrezikut	Kodi/et shtese i/te Deklarates se Rrezikut		
649-292-00-7	**Nafta, distilate të lehta të krekingut katalitik; Naftë nga krekingu katalitik me pikë vlimi të ulët;** [Përbërje komplekse e hidrokarbureve të përftuara nga distilimi i produkteve që rezultojnë nga krekingu katalitik Përbëhet kryesisht nga hidrokarbure me numër karboni C_1-C_5].	272-185-8	68783-09-5	Carc. 1B Muta. 1B Asp. Tox. 1	H350 H340 H304	GHS08 Dgr	H350 H340 H304			P
649-293-00-2	**Distilate aromatike të lehta, derivate të krekingut me avull të naftës; Naftë nga krekingu katalitik me pikë vlimi të ulët**; [Përbërje komplekse e hidrokarbureve të përftuara duke trajtuar një distilat të lehtë nafte që rezulton nga krekingu me avull i naftës. Përbëhet kryesisht nga hidrokarbure aromatike].	295-311-3	91995-50-5	Carc. 1B Muta. 1B Asp. Tox. 1	H350 H340 H304	GHS08 Dgr	H350 H340 H304			P

Numri Index	Identifikimi Nderkombetar i Kimikatit	Numri EC	Numri CAS	Klasifikimi		Etiketimi			Limitet specifike te Perqendrimit, Faktoret-SH/M	Shënim
				Klas rreziku dhe Kodi/et i/e kategorise	Kodi i Deklarates se Rrezikut	Kodi/et i/e Fjales/ve Sinjalizuese, Piktogrami	Kodi i Deklarates se Rrezikut	Kodi/et shtese i/te Deklarates se Rrezikut		
649-294-00-8	**Nafta të rënda të krekingut katalitik, të zbutura; Naftë nga krekingu katalitik me pikë vlimi të ulët;** [Përbërje komplekse e hidrokarbureve të përftuara nga një distilat nafte të krekingut katalitik nënshtruar ndaj një procesi zbutjeje për transformimin e merkaptaneve dhe eleminimin e papastërtive acide. Përbëhet kryesisht nga hidrokarbure me numër karboni C_6-C_{12} me pikë vlimi ndërmjet 60°C dhe 200°C].	295-431-6	92045-50-6	Carc. 1B Muta. 1B Asp. Tox. 1	H350 H340 H304	GHS08 Dgr	H350 H340 H304			P
649-295-00-3	**Nafta të lehta të krekingut katalitik, të zbutura; Naftë nga krekingu katalitik me pikë vlimi të ulët;** [Përbërje komplekse e hidrokarbureve të përftuara nga një distilat nafte të krekingut katalitik nënshtruar ndaj një procesi zbutjeje për transformimin e merkaptaneve dhe eleminimin e papastërtive acide. Përbëhet kryesisht nga hidrokarbure me pikë vlimi ndërmjet 35°C dhe 210°C].	295-441-0	92045-59-5	Carc. 1B Muta. 1B Asp. Tox. 1	H350 H340 H304	GHS08 Dgr	H350 H340 H304			P

Numri Index	Identifikimi Nderkombetar i Kimikatit	Numri EC	Numri CAS	Klasifikimi		Etiketimi			Limitet specifike te Perqendrimit, Faktoret-SH/M	Shënim
				Klas rreziku dhe Kodi/et i/e kategorise	Kodi i Deklarates se Rrezikut	Kodi/et i/e Fjales/ve Sinjalizuese, Piktogrami	Kodi i Deklarates se Rrezikut	Kodi/et shtese i/te Deklarates se Rrezikut		
649-296-00-9	**Hidrokarbure me C_{8-12} të krekingut katalitik, kimikisht të neutralizuara; Naftë nga krekingu katalitik me pikë vlimi të ulët;** [Përbërje komplekse e hidrokarbureve të përftuara nga distilimi i një fraksioni të dalë nga krekingu katalitik dhe nënshtruar një larje alkaline. Përbëhet kryesisht nga hidrokarbure me numër karboni C_8-C_{12} dhe me pikë vlimi ndërmjet 130°C dhe 210°C].	295-794-0	92128-94-4	Carc. 1B Muta. 1B Asp. Tox. 1	H350 H340 H304	GHS08 Dgr	H350 H340 H304			P
649-297-00-4	**Hidrokarbure me C_{8-12}, distilate të krekingut katalitik; Naftë nga krekingu katalitik me pikë vlimi të ulët;** [Përbërje komplekse e hidrokarbureve të përftuara nga distilimi i një fraksioni të dalë nga krekingu katalitik. Përbëhet kryesisht nga hidrokarbure me numër karboni kryesisht C_8-C_{12} dhe me pikë vlimi ndërmjet 140°C dhe 210°C].	309-974-4	101794-97-2	Carc. 1B Muta. 1B Asp. Tox. 1	H350 H340 H304	GHS08 Dgr	H350 H340 H304			P

Numri Index	Identifikimi Nderkombetar i Kimikatit	Numri EC	Numri CAS	Klasifikimi		Etiketimi			Limitet specifike te Perqendrimit, Faktoret-SH/M	Shënim
				Klas rreziku dhe Kodi/et i/e kategorise	Kodi i Deklarates se Rrezikut	Kodi/et i/e Fjales/ve Sinjalizuese, Piktogrami	Kodi i Deklarates se Rrezikut	Kodi/et shtese i/te Deklarates se Rrezikut		
649-298-00-X	**Hidrokarbure me C_{8-12} të krekingut katalitik, kimikisht të neutralizuara; Naftë nga krekingu katalitik me pikë vlimi të ulët;**	309-987-5	101896-28-0	Carc. 1B Muta. 1B Asp. Tox. 1	H350 H340 H304	GHS08 Dgr	H350 H340 H304			P
649-299-00-5	**Nafta të lehta të reformimit katalitik; Naftë nga krekingu katalitik me pikë vlimi të ulët;** [Përbërje komplekse e hidrokarbureve të përftuara nga distilimi i një fraksioni të dalë nga krekingu katalitik. Përbëhet kryesisht nga hidrokarbure me numër karboni C_5-C_{11} dhe me pikë vlimi ndërmjet 35°C dhe 190°C. Përmban në një sasi të konsiderueshme hidrokarbure aromatike dhe hidrokarbure të vargëzuara. Ky fraksion mund të përmbaje 10% benzen].	265-065-1	64741-63-5	Carc. 1B Muta. 1B Asp. Tox. 1	H350 H340 H304	GHS08 Dgr	H350 H340 H304			P

Numri Index	Identifikimi Nderkombetar i Kimikatit	Numri EC	Numri CAS	Klasifikimi		Etiketimi			Limitet specifike te Perqendrimit, Faktoret-SH/M	Shënim
				Klas rreziku dhe Kodi/et i/e kategorise	Kodi i Deklarates se Rrezikut	Kodi/et i/e Fjales/ve Sinjalizuese, Piktogrami	Kodi i Deklarates se Rrezikut	Kodi/et shtese i/te Deklarates se Rrezikut		
649-300-00-9	**Nafta të rënda të reformimit katalitik; Naftë nga krekingu katalitik me pikë vlimi të ulët;** [Përbërje komplekse e hidrokarbureve të përftuara nga distilimi i një fraksioni të dalë nga krekingu katalitik. Përbëhet kryesisht nga hidrokarbure kryesisht aromatike me numër karboni C_7-C_{12} dhe me pikë vlimi ndërmjet 90°C dhe 230°C].	265-070-9	64741-68-0	Carc. 1B Muta. 1B Asp. Tox. 1	H350 H340 H304	GHS08 Dgr	H350 H340 H304			P
649-301-00-4	**Distilate nafte nga depentanizimi i reformimit katalitik; Naftë nga krekingu katalitik me pikë vlimi të ulët;** [Përbërje komplekse e hidrokarbureve të përftuara nga distilimi i një fraksioni të dalë nga krekingu katalitik. Përbëhet kryesisht nga hidrokarbure alifatike me numër karboni C_3-C_6 dhe me pikë vlimi ndërmjet -49°C dhe 63°C].	270-660-4	68475-79-6	Carc. 1B Muta. 1B Asp. Tox. 1	H350 H340 H304	GHS08 Dgr	H350 H340 H304			P
649-302-00-X	**Hidrokarbure me C_{2-6} të reformimit katalitik të C_{6-8}; Naftë nga krekingu katalitik me pikë vlimi të ulët;**	270-687-1	68476-47-1	Carc. 1B Muta. 1B Asp. Tox. 1	H350 H340 H304	GHS08 Dgr	H350 H340 H304			P

Numri Index	Identifikimi Nderkombetar i Kimikatit	Numri EC	Numri CAS	Klasifikimi		Etiketimi			Limitet specifike te Perqendrimit, Faktoret-SH/M	Shënim
				Klas rreziku dhe Kodi/et i/e kategorise	Kodi i Deklarates se Rrezikut	Kodi/et i/e Fjales/ve Sinjalizuese, Piktogrami	Kodi i Deklarates se Rrezikut	Kodi/et shtese i/te Deklarates se Rrezikut		
649-303-00-5	**Mbetje nafte të reformimit katalitik të ngarkesës me C_{6-8}; Naftë nga reformomi katalitik me pikë vlimi të ulët;** [Mbetje komplekse e reformimit katalitik të ngarkesës me C_{6-8}. Përbëhet nga hidrokarbure me numer karboni kryesisht me C_{2-6}].	270-794-3	68478-15-9	Carc. 1B Muta. 1B Asp. Tox. 1	H350 H340 H304	GHS08 Dgr	H350 H340 H304			P
649-304-00-0	**Nafta të lehta dalë nga reformimi katalitik, pa komponime aromatike; Naftë nga reformomi katalitik me pikë vlimi të ulët;** [Përbërje komplekse e hidrokarbureve të përftuara nga distilimi i një fraksioni të dalë nga krekingu katalitik. Përbëhet kryesisht nga hidrokarbure me numër karboni kryesisht C_5-C_8 dhe me pikë vlimi ndërmjet 35°C dhe 120°C. Përmban në një sasi të konsiderueshme hidrokarbure të vargëzuara pa komponime aromatike].	270-993-5	68513-03-1	Carc. 1B Muta. 1B Asp. Tox. 1	H350 H340 H304	GHS08 Dgr	H350 H340 H304			P
649-305-00-6	**Distilate nafte të reformimit katalitik të naftës së distiluar direkt, produkte të kokës; Naftë nga reformomi katalitik me pikë vlimi të ulët;** [Përbërje komplekse e hidrokarbureve të përftuara nga distilimi direkt i naftës, dhe me pas fraksionim i përgjithshëm i efluenteve. Përbëhet nga hidrokarbure alifatike të ngopura me numër karboni kryesisht C_2-C_6].	271-008-1	68513-63-3	Carc. 1B Muta. 1B Asp. Tox. 1	H350 H340 H304	GHS08 Dgr	H350 H340 H304			P

Numri Index	Identifikimi Nderkombetar i Kimikatit	Numri EC	Numri CAS	Klasifikimi		Etiketimi			Limitet specifike te Perqendrimit, Faktoret-SH/M	Shënim
				Klas rreziku dhe Kodi/et i/e kategorise	Kodi i Deklarates se Rrezikut	Kodi/et i/e Fjales/ve Sinjalizuese, Piktogrami	Kodi i Deklarates se Rrezikut	Kodi/et shtese i/te Deklarates se Rrezikut		
649-306-00-1	**Produkte nafte te reformimit katalitik; reformim hydrofiner-powerformer; Naftë nga reformimi katalitik me pikë vlimi të ulët;** [Perberje komplekse e hidrokarbureve te perftuara nga procesi ‚*Hydrofining-Powerforming*', me pike vlimi ndermjet 27°C dhe 210°C].	271-058-4	68514-79-4	Carc. 1B Muta. 1B Asp. Tox. 1	H350 H340 H304	GHS08 Dgr	H350 H340 H304			P
649-307-00-7	**Nafta te reformimit katalitik me interval distilimi te gjere; Naftë nga reformimi katalitik me pikë vlimi të ulët;** [Përbërje komplekse e hidrokarbureve të përftuara nga distilimi i një fraksioni të dalë nga krekingu katalitik. Përbëhet nga hidrokarbure kryesisht me numër karboni C_5-C_{12} dhe me pikë vlimi ndërmjet 35°C dhe 230°C].	272-895-8	68919-37-9	Carc. 1B Muta. 1B Asp. Tox. 1	H350 H340 H304	GHS08 Dgr	H350 H340 H304			P

Numri Index	Identifikimi Nderkombetar i Kimikatit	Numri EC	Numri CAS	Klasifikimi		Etiketimi			Limitet specifike te Perqendrimit, Faktoret-SH/M	Shënim
				Klas rreziku dhe Kodi/et i/e kategorise	Kodi i Deklarates se Rrezikut	Kodi/et i/e Fjales/ve Sinjalizuese, Piktogrami	Kodi i Deklarates se Rrezikut	Kodi/et shtese i/te Deklarates se Rrezikut		
649-308-00-2	**Nafta të reformimit katalitik me pikë vlimi të ulët; Naftë nga reformomi katalitik me pikë vlimi të ulët;** [Përbërje komplekse e hidrokarbureve të përftuara nga distilimi i një fraksioni të dalë nga krekingu katalitik. Përbëhet kryesisht nga hidrokarbure me numër karboni C_4-C_{12} dhe me pikë vlimi ndërmjet 30°C dhe 220°C. Përmban në një sasi të konsiderueshme hidrokarbure aromatike dhe hidrokarbure të vargëzuara. Ky fraksion përmban 10% benzen].	273-271-8	68955-35-1	Carc. 1B Muta. 1B Asp. Tox. 1	H350 H340 H304	GHS08 Dgr	H350 H340 H304			P
649-309-00-8	**Distilate të lehta nafte të reformimit katalitik të hidrotrajtuara, fraksioni aromatik C_{8-12}; Naftë nga reformomi katalitik me pikë vlimi të ulët;** [Përbërje komplekse e alkilbenzeneve të përftuara nga reformimi katalitik i naftes.Perbehet kryesisht nga alkilbenzene me numer karboni C_8-C_{10} dhe me pike vlimi ndermjet 160°C dhe 180°C].	285-509-8	85116-58-1	Carc. 1B Muta. 1B Asp. Tox. 1	H350 H340 H304	GHS08 Dgr	H350 H340 H304			P

Numri Index	Identifikimi Nderkombetar i Kimikatit	Numri EC	Numri CAS	Klasifikimi		Etiketimi			Limitet specifike te Perqendrimit, Faktoret-SH/M	Shënim
				Klas rreziku dhe Kodi/et i/e kategorise	Kodi i Deklarates se Rrezikut	Kodi/et i/e Fjales/ve Sinjalizuese, Piktogrami	Kodi i Deklarates se Rrezikut	Kodi/et shtese i/te Deklarates se Rrezikut		
649-310-00-3	**Hidrokarbure aromatike me C_8, të reformimit katalitik; Naftë nga reformimi katalitik me pikë vlimi të ulët;**	295-279-0	91995-18-5	Carc. 1B Muta. 1B Asp. Tox. 1	H350 H340 H304	GHS08 Dgr	H350 H340 H304			P
649-311-00-9	**Hidrokarbure aromatike me C_{7-12}, të pasura me C_8; Naftë nga reformimi katalitik me pikë vlimi të ulët;** [Përbërje komplekse e hidrokarbureve të përftuara nga ndarja e fraksionit që përmban benzine nga *„platforming“*. Përbëhet kryesisht nga hidrokarbure aromatike me numër karboni C_7-C_{12}, kryesisht me C_8; gjithashtu mund të përmbaje dhe hidrokarbure jo aromatike.Të dy tipet e hidrokarbureve kanë pikë vlimi ndërmjet 130°C dhe 200°C].	297-401-8	93571-75-6	Carc. 1B Muta. 1B Asp. Tox. 1	H350 H340 H304	GHS08 Dgr	H350 H340 H304			P
649-312-00-4	**Benzina me C_{5-11} të reformimit, të stabilizuara me tregues oktani të lartë; Naftë nga reformimi katalitik me pikë vlimi të ulët;** [Përbërje komplekse e hidrokarbureve me tregues oktani të lartë, të përftuara nga dehidrogjenimi katalitik i naftave me përmbajtje të lartë komponimesh naftenike. Përbëhet kryesisht nga hidrokarbure aromatike dhe jo aromatike me numër karboni C_5-C_{11} dhe me pikë vlimi ndërmjet 45°C dhe 185°C].	297-458-9	93572-29-3	Carc. 1B Muta. 1B Asp. Tox. 1	H350 H340 H304	GHS08 Dgr	H350 H340 H304			P

Numri Index	Identifikimi Nderkombetar i Kimikatit	Numri EC	Numri CAS	Klasifikimi		Etiketimi			Limitet specifike te Perqendrimit, Faktoret-SH/M	Shënim
				Klas rreziku dhe Kodi/et i/e kategorise	Kodi i Deklarates se Rrezikut	Kodi/et i/e Fjales/ve Sinjalizuese, Piktogrami	Kodi i Deklarates se Rrezikut	Kodi/et shtese i/te Deklarates se Rrezikut		
649-313-00-X	**Hidrokarbure me C_{7-12}, të pasura me aromatike mbi C_9, fraksion i rëndë i reformimit; Naftë nga reformimi katalitik me pikë vlimi të ulët;** [Përbërje komplekse e hidrokarbureve të përftuara nga ndarja e fraksioneve që përmbajnë benzinë nga „platforming-u“. Përbëhet kryesisht nga hidrokarbure jo aromatike me numër karboni C_7-C_{12} dhe me pikë vlimi ndërmjet 120°C dhe 210°C, gjithashtu me hidrokarbure aromatike me numër karboni C_9 dhe mbi C_9].	297-465-7	93572-35-1	Carc. 1B Muta. 1B Asp. Tox. 1	H350 H340 H304	GHS08 Dgr	H350 H340 H304			P
649-314-00-5	**Hidrokarbure me C_{5-11}, të pasura me jo-aromatikë, fraksione të lehta të reformimit; Naftë nga reformimi katalitik me pikë vlimi të ulët;** [Përbërje komplekse e hidrokarbure të përftuara nga ndarja e fraksioneve që përmbajnë benzinë nga „platforming-u“. Përbëhet kryesisht nga hidrokarbure jo aromatike me numër karboni C_5-C_{11} dhe me pikë vlimi ndërmjet 35°C dhe 125°C, gjithashtu përveç benzenit përmban dhe toluen].	297-466-2	93572-36-2	Carc. 1B Muta. 1B Asp. Tox. 1	H350 H340 H304	GHS08 Dgr	H350 H340 H304			P

Numri Index	Identifikimi Nderkombetar i Kimikatit	Numri EC	Numri CAS	Klasifikimi		Etiketimi			Limitet specifike te Perqendrimit, Faktoret-SH/M	Shënim
				Klas rreziku dhe Kodi/et i/e kategorise	Kodi i Deklarates se Rrezikut	Kodi/et i/e Fjales/ve Sinjalizuese, Piktogrami	Kodi i Deklarates se Rrezikut	Kodi/et shtese i/te Deklarates se Rrezikut		
649-315-00-0	**Vajra të nxjerra nga nafta, të trajtuara me acid silicik;** [Përbërje komplekse e hidrokarbureve të përftuara nga trajtimi i vajrave të nxjerra me acid silicik me qëllim eleminimin e gjurmëve të përbërësve dhe papastërtive. Përbëhet kryesisht nga hidrokarbure me vargje lineare me numër karboni mbi C_{12}].	308-127-6	97862-77-6	Carc. 1B	H350 H304	GHS08 Dgr	H350 H304			L
649-316-00-6	**Nafta të lehta nga krekingu termik; Naftë nga krekingu termik me pikë vlimi të ulët;** [Përbërje komplekse e hidrokarbureve të përftuara nga distilimi i produkteve që rezultojnë nga krekingu termik. Përbëhet kryesisht nga hidrokarbure të pangopura me numër karboni C_4-C_8 dhe me pikë vlimi ndërmjet -10°C dhe 130°C].	265-075-6	64741-74-8	Carc. 1B Muta. 1B Asp. Tox. 1	H350 H340 H304	GHS08 Dgr	H350 H340 H304			P
649-317-00-1	**Nafta të rënda nga krekingu termik; Naftë nga krekingu termik me pikë vlimi të ulët;** [Përbërje komplekse e hidrokarbureve të përftuara nga distilimi i produkteve që rezultojnë nga krekingu termik. Përbëhet kryesisht nga hidrokarbure të pangopura me numër karboni C_6-C_{12} dhe me pikë vlimi ndërmjet 65°C dhe 220°C].	265-085-0	64741-83-9	Carc. 1B Muta. 1B Asp. Tox. 1	H350 H340 H304	GHS08 Dgr	H350 H340 H304			P

Numri Index	Identifikimi Nderkombetar i Kimikatit	Numri EC	Numri CAS	Klasifikimi		Etiketimi			Limitet specifike te Perqendrimit, Faktoret-SH/M	Shënim
				Klas rreziku dhe Kodi/et i/e kategorise	Kodi i Deklarates se Rrezikut	Kodi/et i/e Fjales/ve Sinjalizuese, Piktogrami	Kodi i Deklarates se Rrezikut	Kodi/et shtese i/te Deklarates se Rrezikut		
649-318-00-7	**Distilate aromatike të rënda; Naftë nga krekingu termik me pikë vlimi të ulët;** [Përbërje komplekse e hidrokarbureve të përftuara nga distilimi i produkteve që rezultojnë nga krekingu termik i etanit dhe propanit. Ky fraksion me pike vlimi te larte përbëhet kryesisht nga hidrokarbure aromatike me numër karboni C_5-C_7, dhe me disa hidrokarbure alifatike të pangopura kryesisht me numër karboni C_5 Mund të përmbajnë benzen].	267-563-4	67891-79-6	Carc. 1B Muta. 1B Asp. Tox. 1	H350 H340 H304	GHS08 Dgr	H350 H340 H304			P
649-319-00-2	**Distilate aromatike të lehta; Naftë nga krekingu termik me pikë vlimi të ulët;** [Përbërje komplekse e hidrokarbureve të përftuara nga distilimi i produkteve që rezultojnë nga krekingu termik i etanit dhe propanit. Ky fraksion me pike vlimi të ulet përbëhet kryesisht nga hidrokarbure aromatike me numër karboni C_5-C_7 dhe me disa hidrokarbure alifatike të pangopura kryesisht me numër karboni C_5 dhe Mund të përmbajnë benzen].	267-565-5	67891-80-9	Carc. 1B Muta. 1B Asp. Tox. 1	H350 H340 H304	GHS08 Dgr	H350 H340 H304			P

Numri Index	Identifikimi Nderkombetar i Kimikatit	Numri EC	Numri CAS	Klasifikimi		Etiketimi			Limitet specifike te Perqendrimit, Faktoret-SH/M	Shënim
				Klas rreziku dhe Kodi/et i/e kategorise	Kodi i Deklarates se Rrezikut	Kodi/et i/e Fjales/ve Sinjalizuese, Piktogrami	Kodi i Deklarates se Rrezikut	Kodi/et shtese i/te Deklarates se Rrezikut		
649-320-00-8	**Distilate të naftës, derivate të pirolizës së naftës; Naftë nga krekingu termik me pikë vlimi të ulët;** [Përbërje komplekse e hidrokarbureve të përftuara nga fraksionimi me pirolizë në 816°C i naftës dhe rafinateve të saj. Përbëhet kryesisht nga hidrokarbure me numer karboni C_9, me pikë vlimi afërsisht 204°C].	270-344-6	68425-29-6	Carc. 1B Muta. 1B Asp. Tox. 1	H350 H340 H304	GHS08 Dgr	H350 H340 H304			P
649-321-00-3	**Hidrokarbure aromatike me C_{6-8}, derivate të pirolizës së naftës; Naftë nga krekingu termik me pikë vlimi të ulët;** [Përbërje komplekse e hidrokarbureve të përftuara nga fraksionimi me pirolizë në 816°C i naftës dhe rafinateve të saj. Përbëhet kryesisht nga hidrokarbure aromatike me numër karboni C_6-C_8, dhe me përmbajtje të benzenit].	270-658-3	68475-70-7	Carc. 1B Muta. 1B Asp. Tox. 1	H350 H340 H304	GHS08 Dgr	H350 H340 H304			P

Numri Index	Identifikimi Nderkombetar i Kimikatit	Numri EC	Numri CAS	Klasifikimi		Etiketimi			Limitet specifike te Perqendrimit, Faktoret-SH/M	Shënim
				Klas rreziku dhe Kodi/et i/e kategorise	Kodi i Deklarates se Rrezikut	Kodi/et i/e Fjales/ve Sinjalizuese, Piktogrami	Kodi i Deklarates se Rrezikut	Kodi/et shtese i/te Deklarates se Rrezikut		
649-322-00-9	**Distilate nafte, nafte dhe Lende djegese e lenget e mesme e rende, nga krekingu termik; Naftë nga krekingu termik me pikë vlimi të ulët;** [Përbërje komplekse e hidrokarbureve të përftuara nga distilimi i naftave dhe/ose Lendes djegese te lenget te mesme te rende, nga krekingu termik. Përbëhet kryesisht nga hidrokarbure olefinike me numër karboni C_5 dhe me pikë vlimi ndërmjet 33°C dhe 60°C].	271-631-9	68603-00-9	Carc. 1B Muta. 1B Asp. Tox. 1	H350 H340 H304	GHS08 Dgr	H350 H340 H304			P
649-323-00-4	**Distilate nafte, nafte dhe Lende djegese e lenget e mesme e rende nga krekingu termik, të cilat përmbajne dimer të C_5; Naftë nga krekingu termik me pikë vlimi të ulët;** [Përbërje komplekse e hidrokarbureve të përftuara nga distilimi ekstraktiv i naftave dhe/ose Lendes djegese te lenget te mesme te rende nga krekingu termik. Përbëhet kryesisht nga hidrokarbure me numër karboni C_5 dhe me disa olefina të dimerizuara C_5, me pikë vlimi ndërmjet 33°C dhe 184°C].	271-632-4	68603-01-0	Carc. 1B Muta. 1B Asp. Tox. 1	H350 H340 H304	GHS08 Dgr	H350 H340 H304			P

Numri Index	Identifikimi Nderkombetar i Kimikatit	Numri EC	Numri CAS	Klasifikimi		Etiketimi			Limitet specifike te Perqendrimit, Faktoret-SH/M	Shënim
				Klas rreziku dhe Kodi/et i/e kategorise	Kodi i Deklarates se Rrezikut	Kodi/et i/e Fjales/ve Sinjalizuese, Piktogrami	Kodi i Deklarates se Rrezikut	Kodi/et shtese i/te Deklarates se Rrezikut		
649-324-00-X	**Distilate nafte nga distilimi ekstraktiv i naftës dhe Lendes djegese te lenget te mesme te rende të dala nga krekingu termik; Naftë nga krekingu termik me pikë vlimi të ulët;** [Përbërje komplekse e hidrokarbureve të përftuara nga distilimi ekstraktiv i naftave dhe/ose Lendes djegese te lenget te mesme te rende nga krekingu termik. Përbëhet kryesisht nga hidrokarbure parafinike dhe olefinike kryesisht të izoamilenit të tilla si metil-2-buten-1 dhe metil-2-buten-2, me pikë vlimi ndërmjet 31°C dhe 40°C].	271-634-5	68603-03-2	Carc. 1B Muta. 1B Asp. Tox. 1	H350 H340 H304	GHS08 Dgr	H350 H340 H304			P
649-325-00-5	**Distilate të lehta nafte nga krekingu termik, aromatikë të debutanizuar; Naftë nga krekingu termik me pikë vlimi të ulët;** [Përbërje komplekse e hidrokarbureve të përftuara nga distilimi i produkteve që rezultojne nga krekingu termik. Përbëhet kryesisht nga hidrokarbure aromatike, kryesisht benzen].	273-266-0	68955-29-3	Carc. 1B Muta. 1B Asp. Tox. 1	H350 H340 H304	GHS08 Dgr	H350 H340 H304			P

Numri Index	Identifikimi Nderkombetar i Kimikatit	Numri EC	Numri CAS	Klasifikimi		Etiketimi			Limitet specifike te Perqendrimit, Faktoret-SH/M	Shënim
				Klas rreziku dhe Kodi/et i/e kategorise	Kodi i Deklarates se Rrezikut	Kodi/et i/e Fjales/ve Sinjalizuese, Piktogrami	Kodi i Deklarates se Rrezikut	Kodi/et shtese i/te Deklarates se Rrezikut		
649-326-00-0	**Nafta të lehta nga krekingu termik, të zbutura; Naftë nga krekingu termik me pikë vlimi të ulët;** [Përbërje komplekse e hidrokarbureve të përftuara nga një distilat nafte, që rezulton nga një kreking termik në temperaturë të lartë i vajrave të rënda dhe një procesi zbutje për konvertimin e merkaptaneve. Përbëhet kryesisht nga hidrokarbure të ngopura, aromatike, olefinike me pikë vlimi ndërmjet 20°C dhe 100°C].	295-447-3	92045-65-3	Carc. 1B Muta. 1B Asp. Tox. 1	H350 H340 H304	GHS08 Dgr	H350 H340 H304			P
649-327-00-6	**Nafta të rënda, të hidrotrajtuara; Naftë e trajtuar me hidrogjen me pikë vlimi të ulët;** [Përbërje komplekse e hidrokarbureve të përftuara nga trajtimi i një fraksioni nafte me hidrogjen në prani të një katalizatori. Përbëhet kryesisht nga hidrokarbure me numër karboni C_6 - C_{13}, dhe me pikë vlimi ndërmjet 65°C dhe 230°C].	265-150-3	64742-48-9	Carc. 1B Muta. 1B Asp. Tox. 1	H350 H340 H304	GHS08 Dgr	H350 H340 H304			P

Numri Index	Identifikimi Nderkombetar i Kimikatit	Numri EC	Numri CAS	Klasifikimi		Etiketimi			Limitet specifike te Perqendrimit, Faktoret-SH/M	Shënim
				Klas rreziku dhe Kodi/et i/e kategorise	Kodi i Deklarates se Rrezikut	Kodi/et i/e Fjales/ve Sinjalizuese, Piktogrami	Kodi i Deklarates se Rrezikut	Kodi/et shtese i/te Deklarates se Rrezikut		
649-328-00-1	**Nafta të lehta, të hidrotrajtuara; Naftë e trajtuar me hidrogjen me pikë vlimi të ulët;** [Përbërje komplekse e hidrokarbureve të përftuara nga trajtimi i një fraksioni nafte me hidrogjen në prani të një katalizatori**.** Përbëhet kryesisht nga hidrokarbure me numër karboni C_4 - C_{11} dhe me pikë vlimi ndërmjet -20°C dhe 190°C].	265-151-9	64742-49-0	Carc. 1B Muta. 1B Asp. Tox. 1	H350 H340 H304	GHS08 Dgr	H350 H340 H304			P
649-329-00-7	**Nafta të lehta, të hidrodesulfuruara; Naftë e trajtuar me hidrogjen me pikë vlimi të ulët;** [Përbërje komplekse e hidrokarbureve të përftuara nga një proces hidrodesulfurimi katalitik. Përbëhet kryesisht nga hidrokarbure me numër karboni C_4 - C_{11} dhe me pikë vlimi ndërmjet -20°C dhe 190°C].	265-178-6	64742-73-0	Carc. 1B Muta. 1B Asp. Tox. 1	H350 H340 H304	GHS08 Dgr	H350 H340 H304			P

Numri Index	Identifikimi Nderkombetar i Kimikatit	Numri EC	Numri CAS	Klasifikimi		Etiketimi			Limitet specifike te Perqendrimit, Faktoret-SH/M	Shënim
				Klas rreziku dhe Kodi/et i/e kategorise	Kodi i Deklarates se Rrezikut	Kodi/et i/e Fjales/ve Sinjalizuese, Piktogrami	Kodi i Deklarates se Rrezikut	Kodi/et shtese i/te Deklarates se Rrezikut		
649-330-00-2	**Nafta të rënda, të hidrodesulfuruara; Naftë e trajtuar me hidrogjen me pikë vlimi të ulët;** [Përbërje komplekse e hidrokarbureve të përftuara nga një proces hidrodesulfurimi katalitik. Përbëhet kryesisht nga hidrokarbure me numër karboni C_7 - C_{12} dhe me pikë vlimi ndërmjet 90°C dhe 230°C].	265-185-4	64742-82-1	Carc. 1B Muta. 1B STOT RE 1 Asp. Tox. 1	H350 H340 H372 (central nervous system) H304	GHS08 Dgr	H350 H340 H372 (central nervous system) H304			P
649-331-00-8	**Distilate mesatare nafte të hidrotrajtuara me pikë vlimi të ndërmjetme; Naftë e trajtuar me hidrogjen me pikë vlimi të ulët;** [Përbërje komplekse e hidrokarbureve të përftuara nga distilimi i produkteve të dala nga hidrotrajtimi i distilateve të ndërmjetme. Përbëhet kryesisht nga hidrokarbure me numër karboni C_5 - C_{10} dhe me pikë vlimi ndërmjet 127°C dhe 188°C].	270-092-7	68410-96-8	Carc. 1B Muta. 1B Asp. Tox. 1	H350 H340 H304	GHS08 Dgr	H350 H340 H304			P

Numri Index	Identifikimi Nderkombetar i Kimikatit	Numri EC	Numri CAS	Klasifikimi		Etiketimi			Limitet specifike te Perqendrimit, Faktoret-SH/M	Shënim
				Klas rreziku dhe Kodi/et i/e kategorise	Kodi i Deklarates se Rrezikut	Kodi/et i/e Fjales/ve Sinjalizuese, Piktogrami	Kodi i Deklarates se Rrezikut	Kodi/et shtese i/te Deklarates se Rrezikut		
649-332-00-3	**Distilate të lehta nafte të hidrotrajtuara, me pikë vlimi të ulët; Naftë e trajtuar me hidrogjen me pikë vlimi të ulët;** [Përbërje komplekse e hidrokarbureve të përftuara nga distilimi i produkteve të dala nga hidrotrajtimi i distilateve të lehta të naftës. Përbëhet kryesisht nga hidrokarbure me numër karboni C_6-C_9 dhe me pikë vlimi ndërmjet 3°C dhe 194°C].	270-093-2	68410-97-9	Carc. 1B Muta. 1B Asp. Tox. 1	H350 H340 H304	GHS08 Dgr	H350 H340 H304			P

Numri Index	Identifikimi Nderkombetar i Kimikatit	Numri EC	Numri CAS	Klasifikimi		Etiketimi			Limitet specifike te Perqendrimit, Faktoret-SH/M	Shënim
				Klas rreziku dhe Kodi/et i/e kategorise	Kodi i Deklarates se Rrezikut	Kodi/et i/e Fjales/ve Sinjalizuese, Piktogrami	Kodi i Deklarates se Rrezikut	Kodi/et shtese i/te Deklarates se Rrezikut		
649-333-00-9	**Distilate të rënda nafte të hidrotrajtuara, nga koka e aparatit të largimit të izoheksanit; Naftë e trajtuar me hidrogjen me pikë vlimi të ulët;** [Përbërje komplekse e hidrokarbureve të përftuara nga distilimi i produkteve të dala nga hidrotrajtimi i distilateve të rënda të naftës. Përbëhet kryesisht nga hidrokarbure me numër karboni C_3-C_6 dhe me pikë vlimi ndërmjet -49°C dhe 68°C].	270-094-8	68410-98-0	Carc. 1B Muta. 1B Asp. Tox. 1	H350 H340 H304	GHS08 Dgr	H350 H340 H304			P
649-334-00-4	**Solvente aromatike të lehta nafte, të hidrotrajtuar; Naftë e trajtuar me hidrogjen me pikë vlimi të ulët;** [Përbërje komplekse e hidrokarbureve të përftuara nga trajtimi i një fraksioni nafte me hidrogjen në prani të një katalizatori. Përbëhet kryesisht nga hidrokarbure aromatike me numër karboni C_8-C_{10} dhe me pikë vlimi ndërmjet 135°C dhe 210°C].	270-988-8	68512-78-7	Carc. 1B Muta. 1B Asp. Tox. 1	H350 H340 H304	GHS08 Dgr	H350 H340 H304			P

Numri Index	Identifikimi Nderkombetar i Kimikatit	Numri EC	Numri CAS	Klasifikimi		Etiketimi			Limitet specifike te Perqendrimit, Faktoret-SH/M	Shënim
				Klas rreziku dhe Kodi/et i/e kategorise	Kodi i Deklarates se Rrezikut	Kodi/et i/e Fjales/ve Sinjalizuese, Piktogrami	Kodi i Deklarates se Rrezikut	Kodi/et shtese i/te Deklarates se Rrezikut		
649-335-00-X	**Nafta të lehta të krekingut termik, të hidrodesulfuruara; Naftë e trajtuar me hidrogjen me pikë vlimi të ulët;** [Përbërje komplekse e hidrokarbureve të përftuara nga fraksionimi i një distalati të dalë nga krekingu termik dhe të hidrodesulfuruara. Përbëhet kryesisht nga hidrokarbure me numër karboni C_5-C_{11} dhe me pikë vlimi ndërmjet 23°C dhe 195°C].	285-511-9	85116-60-5	Carc. 1B Muta. 1B Asp. Tox. 1	H350 H340 H304	GHS08 Dgr	H350 H340 H304			P
649-336-00-5	**Nafta të lehta të hidrotrajtuara që përmbajnë cikloalkane; Naftë e trajtuar me hidrogjen me pikë vlimi të ulët;** [Përbërje komplekse e hidrokarbureve të përftuara nga distilimi i një fraksioni nafte. Përbëhet kryesisht nga alkane dhe cikloalkane me pikë vlimi ndërmjet -20°C dhe 190°C].	285-512-4	85116-61-6	Carc. 1B Muta. 1B Asp. Tox. 1	H350 H340 H304	GHS08 Dgr	H350 H340 H304			P
649-337-00-0	**Nafta të rënda, nga krekingu me avull, dhe të hidrogjenuara; Naftë të trajtuar me hidrogjen me pikë vlimi të ulët;**	295-432-1	92045-51-7	Carc. 1B Muta. 1B Asp. Tox. 1	H350 H340 H304	GHS08 Dgr	H350 H340 H304			P

Numri Index	Identifikimi Nderkombetar i Kimikatit	Numri EC	Numri CAS	Klasifikimi		Etiketimi			Limitet specifike te Perqendrimit, Faktoret-SH/M	Shënim
				Klas rreziku dhe Kodi/et i/e kategorise	Kodi i Deklarates se Rrezikut	Kodi/et i/e Fjales/ve Sinjalizuese,	Kodi i Deklarates se Rrezikut	Kodi/et shtese i/te Deklarates se Rrezikut		
649-338-00-6	**Nafta me interval të gjerë distilimi;të hidrodesulfuruara; Naftë e trajtuar me hidrogjen me pikë vlimi të ulët;** [Përbërje komplekse e hidrokarbureve të përftuara nga një hidrodesulfurim katalitik. Përbëhet kryesisht nga hidrokarbure me numër karboni C_4-C_{11}, me pikë vlimi ndërmjet 30°C dhe 250°C].	295-433-7	92045-52-8	Carc. 1B Muta. 1B Asp. Tox. 1	H350 H340 H304	GHS08 Dgr	H350 H340 H304			P
649-339-00-1	**Nafta të lehta, nga krekingu me avull, dhe të hidrotrajtuara; Naftë e trajtuar me hidrogjen me pikë vlimi të ulët;** [Përbërje komplekse e hidrokarbureve të përftuara nga trajtimi i një fraksioni nafte të dalë nga piroliza me hidrogjen në prani të një katalizatori. Përbëhet kryesisht nga hidrokarbure të pangopura me numër karboni C_5 - C_{11} dhe me pikë vlimi ndërmjet 35°C dhe 190°C].	295-438-4	92045-57-3	Carc. 1B Muta. 1B Asp. Tox. 1	H350 H340 H304	GHS08 Dgr	H350 H340 H304			P

Numri Index	Identifikimi Nderkombetar i Kimikatit	Numri EC	Numri CAS	Klasifikimi		Etiketimi			Limitet specifike te Perqendrimit, Faktoret-SH/M	Shënim
				Klas rreziku dhe Kodi/et i/e kategorise	Kodi i Deklarates se Rrezikut	Kodi/et i/e Fjales/ve Sinjalizuese, Piktogrami	Kodi i Deklarates se Rrezikut	Kodi/et shtese i/te Deklarates se Rrezikut		
649-340-00-7	**Hidrokarbure C_4-C_{12} nga krekingu i naftës, të hidrotrajtuara; Naftë e trajtuar me hidrogjen me pikë vlimi të ulët;** [Përbërje komplekse e hidrokarbureve të përftuara nga distilimi i produkteve që dalin nga krekingu me avull i naftës, e më pas hidrogjenimi katalitik selektiv i produkteve që formojnë gomat. Përbëhet kryesisht nga hidrokarbure me numër karboni C_4 - C_{12} dhe me pikë vlimi ndërmjet 30°C dhe 230°C].	295-443-1	92045-61-9	Carc. 1B Muta. 1B Asp. Tox. 1	H350 H340 H304	GHS08 Dgr	H350 H340 H304			P
649-341-00-2	**Solvente të naftes, naftenikë të lehtë të hidrotrajtuara; Naftë e trajtuar me hidrogjen me pikë ;** [Përbërje komplekse e hidrokarbureve të përftuara nga trajtimi me hidrogjen në prani të një katalizatori. Përbëhet kryesisht nga hidrokarbure cikloparafinike me numër karboni C_6 - $_7$ dhe me pikë vlimi ndërmjet 73°C dhe 85°C].	295-529-9	92062-15-2	Carc. 1B Muta. 1B Asp. Tox. 1	H350 H340 H304	GHS08 Dgr	H350 H340 H304			P

Numri Index	Identifikimi Nderkombetar i Kimikatit	Numri EC	Numri CAS	Klasifikimi		Etiketimi			Limitet specifike te Perqendrimit, Faktoret-SH/M	Shënim
				Klas rreziku dhe Kodi/et i/e kategorise	Kodi i Deklarates se Rrezikut	Kodi/et i/e Fjales/ve Sinjalizuese, Piktogrami	Kodi i Deklarates se Rrezikut	Kodi/et shtese i/te Deklarates se Rrezikut		
649-342-00-8	**Nafta të lehta nga krekingu me avull, të hidrotrajtuara; Naftë e trajtuar me hidrogjen me pikë vlimi të ulët;** [Përbërje komplekse e hidrokarbureve të përftuara nga ndarja e më pas hidrogjenimi i produkteve të dala si rezultat i një krekingu me avull i destinuar për përftimin e etilenit. Përbëhet kryesisht nga hidrokarbure parafinike të ngopura dhe të pangopura, të parafinave ciklike dhe hidrokarbureve aromatike ciklike me numër karboni C_4-C_{10} dhe me pikë vlimi ndërmjet 50°C dhe 200°C. Raporti i hidrokarbureve te benzenit mund te arrijne deri në 30% në peshë. Kjo përbërje mund të përmbajë gjithashtu sasi të vogla squfuri dhe komponime të oksigjenuara].	296-942-7	93165-55-0	Carc. 1B Muta. 1B Asp. Tox. 1	H350 H340 H304	GHS08 Dgr	H350 H340 H304			P
649-343-00-3	**Hidrokarbure C_6-C_{11}, të hidrotrajtuara, të dearomatizuara ; Naftë e trajtuar me hidrogjen me pikë vlimi të ulët;** [Përbërje komplekse e hidrokarbureve të përftuara si solvente që i jane nenshtruar nje hidrotrajtimi me qellim kalimin e aromatikeve ne naftene me ane te hidrogjenimit katalitik].	297-852-0	93763-33-8	Carc. 1B Muta. 1B Asp. Tox. 1	H350 H340 H304	GHS08 Dgr	H350 H340 H304			P

Numri Index	Identifikimi Nderkombetar i Kimikatit	Numri EC	Numri CAS	Klasifikimi		Etiketimi			Limitet specifike te Perqendrimit, Faktoret-SH/M	Shënim
				Klas rreziku dhe Kodi/et i/e kategorise	Kodi i Deklarates se Rrezikut	Kodi/et i/e Fjales/ve Sinjalizuese, Piktogrami	Kodi i Deklarates se Rrezikut	Kodi/et shtese i/te Deklarates se Rrezikut		
649-344-00-9	**Hidrokarbure C_9-C_{12}, te hidrotrajtuara, te dearomatizuara ; Naftë e trajtuar me hidrogjen me pikë vlimi të ulët;** [Perberje komplekse e hidrokarbureve te perftuara si solvente qe i janë nënshtruar një hidrotrajtimi me qëllim kalimin e aromatikeve në naftene me anë të hidrogjenimit katalitik].	297-853-6	93763-34-9	Carc. 1B Muta. 1B Asp. Tox. 1	H350 H340 H304	GHS08 Dgr	H350 H340 H304			P
649-345-00-4	**Solvente Stoddard; Naftë me pikë vlimi të ulët-e paspecifikuar;** [Distilate nafte të rafinuara pangjyrë që nuk lëshojnë aroma të pakëndëshme dhe me pike vlimi ndërmjet 149 ^{o}C dhe 205 ^{o}C].	232-489-3	8052-41-3	Carc. 1B Muta. 1B STOT RE 1 Asp. Tox. 1	H350 H340 H372 (central nervous system) H304	GHS08 Dgr	H350 H340 H372 (central nervous system) H304			P
649-346-00-X	**Gaz natyror, kondesate; Naftë me pikë vlimi të ulët-e paspecifikuar;** [Përbërje komplekse e hidrokarbureve të ndara në formë të lëngët nga gazi natyror në siperfaqe te ndaresit nepermjet kondensimit reaksionar/retrograde. Përbëhet kryesisht nga hidrokarbure me numër karboni C_2–C_{20}. Në temperaturën e mjedisit dhe presion atmosferik paraqitet në gjëndje të lëngët].	265-047-3	64741-47-5	Carc. 1B Muta. 1B Asp. Tox. 1	H350 H340 H304	GHS08 Dgr	H350 H340 H304			P

Numri Index	Identifikimi Nderkombetar i Kimikatit	Numri EC	Numri CAS	Klasifikimi		Etiketimi			Limitet specifike te Perqendrimit, Faktoret-SH/M	Shënim
				Klas rreziku dhe Kodi/et i/e kategorise	Kodi i Deklarates se Rrezikut	Kodi/et i/e Fjales/ve Sinjalizuese, Piktogrami	Kodi i Deklarates se Rrezikut	Kodi/et shtese i/te Deklarates se Rrezikut		
649-347-00-5	**Gaz natyror, përzjerje e lëngët grexo/bruto; Naftë me pikë vlimi të ulët-e paspecifikuar;** [Përbërje komplekse e hidrokarbureve të ndara në formë të lëngët nga gazi natyror në një impiant të riciklimit të gazit me proces ftohje apo absorbimi. Përbëhet kryesisht nga hidrokarbure të ngopura alifatike me numër karboni C_2 - C_8].	265-048-9	64741-48-6	Carc. 1B Muta. 1B Asp. Tox. 1	H350 H340 H304	GHS08 Dgr	H350 H340 H304			P
649-348-00-0	**Nafta të lehta nga hidrokrekingu; Naftë me pikë vlimi të ulët-e paspecifikuar;** [Përbërje komplekse e hidrokarbureve të përftuara nga distilimi i produkteve të dala nga një proces hidrokrekingu. Përbëhet kryesisht nga hidrokarbure të ngopura me numër karboni C_4– C_{10} dhe me pikë vlimi ndërmjet -20°C dhe 180°C].	265-071-4	64741-69-1	Carc. 1B Muta. 1B Asp. Tox. 1	H350 H340 H304	GHS08 Dgr	H350 H340 H304			P
649-349-00-6	**Nafta të rënda nga hidrokrekingu; Naftë me pikë vlimi të ulët-e paspecifikuar;** [Përbërje komplekse e hidrokarbureve të përftuara nga distilimi i produkteve të dala nga një proces hidrokrekingu. Përbëhet kryesisht nga hidrokarbure të ngopura me numër karboni C_6– C_{12} dhe me pikë vlimi ndërmjet 65°C dhe 230°C].	265-079-8	64741-78-2	Carc. 1B Muta. 1B Asp. Tox. 1	H350 H340 H304	GHS08 Dgr	H350 H340 H304			P

Numri Index	Identifikimi Nderkombetar i Kimikatit	Numri EC	Numri CAS	Klasifikimi		Etiketimi			Limitet specifike te Perqendrimit, Faktoret-SH/M	Shënim
				Klas rreziku dhe Kodi/et i/e kategorise	Kodi i Deklarates se Rrezikut	Kodi/et i/e Fjales/ve Sinjalizuese, Piktogrami	Kodi i Deklarates se Rrezikut	Kodi/et shtese i/te Deklarates se Rrezikut		
649-350-00-1	**Nafta të zbutura; Naftë me pikë vlimi të ulët-e paspecifikuar;** [Përbërje komplekse e hidrokarbureve të përftuara nga zbutja e naftave me qëllim konvertimin e merkaptaneve dhe largimin e papastërtive me natyrë acide. Përbëhet kryesisht nga hidrokarbure me numër karboni C_4– C_{12} dhe me pikë vlimi ndërmjet -10°C dhe 230°C].	265-089-2	64741-87-3	Carc. 1B Muta. 1B Asp. Tox. 1	H350 H340 H304	GHS08 Dgr	H350 H340 H304			P
649-351-00-7	**Nafta të trajtuara me acide; Naftë me pikë vlimi të ulët-e paspecifikuar;** [Përbërje komplekse e hidrokarbureve të përftuara si rafinate pas një trajtimi me acid sulfurik. Përbëhet kryesisht nga hidrokarbure me numër karboni C_7– C_{12} dhe me pikë vlimi ndërmjet 90°C dhe 230°C].	265-115-2	64742-15-0	Carc. 1B Muta. 1B Asp. Tox. 1	H350 H340 H304	GHS08 Dgr	H350 H340 H304			P

Numri Index	Identifikimi Nderkombetar i Kimikatit	Numri EC	Numri CAS	Klasifikimi		Etiketimi			Limitet specifike te Perqendrimit, Faktoret-SH/M	Shënim
				Klas rreziku dhe Kodi/et i/e kategorise	Kodi i Deklarates se Rrezikut	Kodi/et i/e Fjales/ve Sinjalizuese, Piktogrami	Kodi i Deklarates se Rrezikut	Kodi/et shtese i/te Deklarates se Rrezikut		
649-352-00-2	**Naftë e rendë, kimikisht e neutralizuar; Naftë me pikë vlimi të ulët-e paspecifikuar;** [Përbërje komplekse e hidrokarbureve të përftuara si rezultat i një trajtimi që ka qëllim largimin e komponimeve acide. Përbëhet kryesisht nga hidrokarbure me numër karboni C_6– C_{12} dhe me pikë vlimi ndërmjet 65°C dhe 230°C].	265-122-0	64742-22-9	Carc. 1B Muta. 1B Asp. Tox. 1	H350 H340 H304	GHS08 Dgr	H350 H340 H304			P
649-353-00-8	**Nafta të lehta, kimikisht të neutralizuara; Naftë me pikë vlimi të ulët-e paspecifikuar;** [Përbërje komplekse e hidrokarbureve të përftuara si rezultat i një trajtimi që ka qëllim largimin e komponimeve acide. Përbëhet kryesisht nga hidrokarbure me numër karboni C_4– C_{11} dhe me pikë vlimi ndërmjet -20°C dhe 190°C].	265-123-6	64742-23-0	Carc. 1B Muta. 1B Asp. Tox. 1	H350 H340 H304	GHS08 Dgr	H350 H340 H304			P

Numri Index	Identifikimi Nderkombetar i Kimikatit	Numri EC	Numri CAS	Klasifikimi		Etiketimi			Limitet specifike te Perqendrimit, Faktoret-SH/M	Shënim
				Klas rreziku dhe Kodi/et i/e kategorise	Kodi i Deklarates se Rrezikut	Kodi/et i/e Fjales/ve Sinjalizuese, Piktogrami	Kodi i Deklarates se Rrezikut	Kodi/et shtese i/te Deklarates se Rrezikut		
649-354-00-3	**Nafta nga deparafinimi katalitik; Naftë me pikë vlimi të ulët-e paspecifikuar;** [Përbërje komplekse e hidrokarbureve të përftuara si rezultat i një deparafinimi katalitik i një fraksioni nafte. Përbëhet kryesisht nga hidrokarbure me numër karboni C_5– C_{12} dhe me pikë vlimi ndërmjet 35°C dhe 230°C].	265-170-2	64742-66-1	Carc. 1B Muta. 1B Asp. Tox. 1	H350 H340 H304	GHS08 Dgr	H350 H340 H304			P
649-355-00-9	**Nafta të lehta të dala nga krekingu me avull; Naftë me pikë vlimi të ulët-e paspecifikuar;** [Përbërje komplekse e hidrokarbureve të përftuara nga distilimi i produkteve të dala nga një kreking me avull. Përbëhet kryesisht nga hidrokarbure të pangopura me numër karboni C_4 – C_{11} dhe me pikë vlimi ndërmjet -20°C dhe 190°C. Mund të përmbajë dhe 10% apo më shumë, në volum, benzen].	265-187-5	64742-83-2	Carc. 1B Muta. 1B Asp. Tox. 1	H350 H340 H304	GHS08 Dgr	H350 H340 H304			P

Numri Index	Identifikimi Nderkombetar i Kimikatit	Numri EC	Numri CAS	Klasifikimi		Etiketimi			Limitet specifike te Perqendrimit, Faktoret-SH/M	Shënim
				Klas rreziku dhe Kodi/et i/e kategorise	Kodi i Deklarates se Rrezikut	Kodi/et i/e Fjales/ve Sinjalizuese, Piktogrami	Kodi i Deklarates se Rrezikut	Kodi/et shtese i/te Deklarates se Rrezikut		
649-356-00-4	**Solvente aromatik të lehta nafte; Naftë me pikë vlimi të ulët-e paspecifikuar;** [Përbërje komplekse e hidrokarbureve të përftuara nga distilimi i fraksioneve aromatike. Përbëhet kryesisht nga hidrokarbure aromatike me numër karboni C_8– C_{10} dhe me pikë vlimi ndërmjet 135°C dhe 210°C].	265-199-0	64742-95-6	Carc. 1B Muta. 1B Asp. Tox. 1	H350 H340 H304	GHS08 Dgr	H350 H340 H304			P
649-357-00-X	**Hidrokarbure aromatike me C_{6-10}, të trajtuara me acide, të neutralizuara; Naftë me pikë vlimi të ulët-e paspecifikuar;**	268-618-5	68131-49-7	Carc. 1B Muta. 1B Asp. Tox. 1	H350 H340 H304	GHS08 Dgr	H350 H340 H304			P

Numri Index	Identifikimi Nderkombetar i Kimikatit	Numri EC	Numri CAS	Klasifikimi		Etiketimi			Limitet specifike te Perqendrimit, Faktoret-SH/M	Shënim
				Klas rreziku dhe Kodi/et i/e kategorise	Kodi i Deklarates se Rrezikut	Kodi/et i/e Fjales/ve Sinjalizuese, Piktogrami	Kodi i Deklarates se Rrezikut	Kodi/et shtese i/te Deklarates se Rrezikut		
649-358-00-5	**Distilate me C_{3-5}, të pasura me metil-2-buten-2; Naftë me pikë vlimi të ulët-e paspecifikuar;** [Përbërje komplekse e hidrokarbureve të përftuara nga distilimi i hidrokarbure me numër karboni që varion nga C_3 në C_5, kryesisht të izopentanit dhe metil-3 buten-1. Përbëhet nga hidrokarbure të ngopura dhe të pangopura me numër karboni C_3-C_5, kryesisht të metil -2 buten-2].	270-725-7	68477-34-9	Carc. 1B Muta. 1B Asp. Tox. 1	H350 H340 H304	GHS08 Dgr	H350 H340 H304			P
649-359-00-0	**Distilate nafte nga hidrokrekingu, të polimerizuara, fraksioni C_{5-12}; Naftë me pikë vlimi të ulët-e paspecifikuar;** [Përbërje komplekse e hidrokarbureve të përftuara nga distilimi i një distilati nafte që i është nënshtruar një krekingu me avull dhe polimerizimi. Përbëhet kryesisht nga hidrokarbure me numër karboni C_5-C_{12}].	270-735-1	68477-50-9	Carc. 1B Muta. 1B Asp. Tox. 1	H350 H340 H304	GHS08 Dgr	H350 H340 H304			P

Numri Index	Identifikimi Nderkombetar i Kimikatit	Numri EC	Numri CAS	Klasifikimi		Etiketimi			Limitet specifike te Perqendrimit, Faktoret-SH/M	Shënim
				Klas rreziku dhe Kodi/et i/e kategorise	Kodi i Deklarates se Rrezikut	Kodi/et i/e Fjales/ve Sinjalizuese, Piktogrami	Kodi i Deklarates se Rrezikut	Kodi/et shtese i/te Deklarates se Rrezikut		
649-360-00-6	**Distilate të krekingut me avull, fraksioni me C_{5-12}; Naftë me pikë vlimi të ulët-e paspecifikuar;** [Përbërje komplekse e komponimeve organike të përftuara nga distilimi produkteve të dala nga procesi krekingut me avull. Përbëhet nga hidrokarbure të pangopura me numër karboni kryesisht C_5-C_{12}].	270-736-7	68477-53-2	Carc. 1B Muta. 1B Asp. Tox. 1	H350 H340 H304	GHS08 Dgr	H350 H340 H304			P
649-361-00-1	**Distilate të krekingut me avull, fraksioni me C_{5-10} i përzjerë me fraksionin C_5; Naftë me pikë vlimi të ulët-e paspecifikuar;**	270-738-8	68477-55-4	Carc. 1B Muta. 1B Asp. Tox. 1	H350 H340 H304	GHS08 Dgr	H350 H340 H304			P
649-362-00-7	**Ekstrakte nafte, ekstraktim me acide në të ftohtë të C_{4-6}; Naftë me pikë vlimi të ulët-e paspecifikuar;** [Përbërje komplekse e komponimeve organike të përftuara nga ekstraktimi me acide në të ftohtë i hidrokarbureve të ngopura dhe të pangopura alifatike zakonisht me numër karboni C_3-C_6 kryesisht pentane dhe amilen. Përbëhet kryesisht nga hidrokarbure të ngopura dhe të pangopura me numër karboni C_4-C_6, kryesisht C_5].	270-741-4	68477-61-2	Carc. 1B Muta. 1B Asp. Tox. 1	H350 H340 H304	GHS08 Dgr	H350 H340 H304			P

Numri Index	Identifikimi Nderkombetar i Kimikatit	Numri EC	Numri CAS	Klasifikimi		Etiketimi			Limitet specifike te Perqendrimit, Faktoret-SH/M	Shënim
				Klas rreziku dhe Kodi/et i/e kategorise	Kodi i Deklarates se Rrezikut	Kodi/et i/e Fjales/ve Sinjalizuese, Piktogrami	Kodi i Deklarates se Rrezikut	Kodi/et shtese i/te Deklarates se Rrezikut		
649-363-00-2	**Distilate nafte të dala nga koka e aparatit te largimit te pentanit; Naftë me pikë vlimi të ulët-e paspecifikuar;** [Përbërje komplekse të hidrokarbureve të përftuara nga një përzjerje gazesh të krekingut katalitik. Përbëhet kryesisht nga hidrokarbure alifatike me numër karboni kryesisht C_4-C_6].	270-771-8	68477-89-4	Carc. 1B Muta. 1B Asp. Tox. 1	H350 H340 H304	GHS08 Dgr	H350 H340 H304			P
649-364-00-8	**Mbetje (nafte), te dala pjesa e poshtme e aparatit qe ndan butanin; Naftë me pikë vlimi të ulët-e paspecifikuar;** [Mbetje komplekse te dala nga distilimi i butanit.Përbëhet kryesisht nga hidrokarbure alifatike me numër karboni kryesisht C_4-C_6].	270-791-7	68478-12-6	Carc. 1B Muta. 1B Asp. Tox. 1	H350 H340 H304	GHS08 Dgr	H350 H340 H304			P
649-365-00-3	**Vajra te mbetura nga distilimi i naftës nga kulla e largimit të izobutanit; Naftë me pikë vlimi të ulët-e paspecifikuar;** [Mbetje komplekse të dala nga distilimi në kushte atmosferike i një përzjerje butan-butilen. Përbëhet kryesisht nga hidrokarbure alifatike me numër karboni kryesisht C_4-C_6].	270-795-9	68478-16-0	Carc. 1B Muta. 1B Asp. Tox. 1	H350 H340 H304	GHS08 Dgr	H350 H340 H304			P

Numri Index	Identifikimi Nderkombetar i Kimikatit	Numri EC	Numri CAS	Klasifikimi		Etiketimi			Limitet specifike te Perqendrimit, Faktoret-SH/M	Shënim
				Klas rreziku dhe Kodi/et i/e kategorise	Kodi i Deklarates se Rrezikut	Kodi/et i/e Fjales/ve Sinjalizuese, Piktogrami	Kodi i Deklarates se Rrezikut	Kodi/et shtese i/te Deklarates se Rrezikut		
649-366-00-9	**Nafta të koksifikimit me interval të gjerë vlimi; Naftë me pikë vlimi të ulët-e paspecifikuar;** [Përbërje komplekse të hidrokarbureve të përftuara nga distilimi i produkteve të dala nga koksifikimi. Përbëhet kryesisht nga hidrokarbure të pangopura me numër karboni kryesisht C_4-C_{15} dhe me pikë vlimi ndërmjet 43°C dhe 250°C].	270-991-4	68513-02-0	Carc. 1B Muta. 1B Asp. Tox. 1	H350 H340 H304	GHS08 Dgr	H350 H340 H304			P
649-367-00-4	**Nafta me përbërje mesatare aromatike, nga krekingu me avull; Naftë me pikë vlimi të ulët-e paspecifikuar;** [Përbërje komplekse të hidrokarbureve të përftuara nga distilimi i produkteve të dala nga produkte të përftuara nga një proces krekingu me avull. Përbëhet kryesisht nga hidrokarbure aromatike me numër karboni kryesisht C_7-C_{12} dhe me pikë vlimi ndërmjet 130°C dhe 220°C].	271-138-9	68516-20-1	Carc. 1B Muta. 1B Asp. Tox. 1	H350 H340 H304	GHS08 Dgr	H350 H340 H304			P

Numri Index	Identifikimi Nderkombetar i Kimikatit	Numri EC	Numri CAS	Klasifikimi		Etiketimi			Limitet specifike te Perqendrimit, Faktoret-SH/M	Shënim
				Klas rreziku dhe Kodi/et i/e kategorise	Kodi i Deklarates se Rrezikut	Kodi/et i/e Fjales/ve Sinjalizuese, Piktogrami	Kodi i Deklarates se Rrezikut	Kodi/et shtese i/te Deklarates se Rrezikut		
649-368-00-X	**Nafta të distilimit të parë me interval të gjerë vlimi, të përpunuara me argjilë; Naftë me pikë vlimi të ulët-e paspecifikuar;** [Përbërje komplekse të hidrokarbureve të përftuara nga trajtimi i naftave të distilimit të parë me interval të gjerë vlimi, me argjila natyrore apo të modifikuara, për të larguar gjurmët e komponimeve polare dhe papastërtive**.** Përbëhet kryesisht nga hidrokarbure me numër karboni kryesisht C_4-C_{11} dhe me pikë vlimi ndërmjet -20°C dhe 220°C].	271-262-3	68527-21-9	Carc. 1B Muta. 1B Asp. Tox. 1	H350 H340 H304	GHS08 Dgr	H350 H340 H304			P
649-369-00-5	**Nafta të lehta të distilimit të parë, të përpunuara me argjilë; Naftë me pikë vlimi të ulët-e paspecifikuar;** [Përbërje komplekse të hidrokarbureve të përftuara nga trajtimi i naftave të distilimit të parë me interval të gjerë vlimi me argjila natyrore apo të modifikuara, për të larguar gjurmët e komponimeve polare dhe papastërtive. Përbëhet kryesisht nga hidrokarbure me numër karboni kryesisht C_7-C_{16} dhe me pikë vlimi ndërmjet 93°C dhe 180°C].	271-263-9	68527-22-0	Carc. 1B Muta. 1B Asp. Tox. 1	H350 H340 H304	GHS08 Dgr	H350 H340 H304			P

Numri Index	Identifikimi Nderkombetar i Kimikatit	Numri EC	Numri CAS	Klasifikimi		Etiketimi			Limitet specifike te Perqendrimit, Faktoret-SH/M	Shënim
				Klas rreziku dhe Kodi/et i/e kategorise	Kodi i Deklarates se Rrezikut	Kodi/et i/e Fjales/ve Sinjalizuese, Piktogrami	Kodi i Deklarates se Rrezikut	Kodi/et shtese i/te Deklarates se Rrezikut		
649-370-00-0	**Nafte e lehte e aromatizuar, nga krekingu me avull;Naftë me pikë vlimi të ulët-e paspecifikuar;** [Përbërje komplekse të hidrokarbureve të përftuara nga distilimi i produkteve të dala nga procesi i krekingut me avull. Përbëhet kryesisht nga hidrokarbure aromatike me numër karboni kryesisht C_7-C_9 dhe me pikë vlimi ndërmjet 110°C dhe 165°C].	271-264-4	68527-23-1	Carc. 1B Muta. 1B Asp. Tox. 1	H350 H340 H304	GHS08 Dgr	H350 H340 H304			P
649-371-00-6	**Nafta të lehta nga krekingu me avull, kulla e largimit të benzenit; Naftë me pikë vlimi të ulët-e paspecifikuar;** [Përbërje komplekse të hidrokarbureve të përftuara nga distilimi i produkteve të dala nga krekingu me avull. Përbëhet kryesisht nga hidrokarbure me numër karboni kryesisht C_4-C_{12} dhe me pikë vlimi ndërmjet 80°C dhe 218°C].	271-266-5	68527-26-4	Carc. 1B Muta. 1B Asp. Tox. 1	H350 H340 H304	GHS08 Dgr	H350 H340 H304			P

Numri Index	Identifikimi Nderkombetar i Kimikatit	Numri EC	Numri CAS	Klasifikimi		Etiketimi			Limitet specifike te Perqendrimit, Faktoret-SH/M	Shënim
				Klas rreziku dhe Kodi/et i/e kategorise	Kodi i Deklarates se Rrezikut	Kodi/et i/e Fjales/ve Sinjalizuese, Piktogrami	Kodi i Deklarates se Rrezikut	Kodi/et shtese i/te Deklarates se Rrezikut		
649-372-00-1	**Nafta që përmbajnë aromatikë; Naftë me pikë vlimi të ulët-e paspecifikuar;**	271-635-0	68603-08-7	Carc. 1B Muta. 1B Asp. Tox. 1	H350 H340 H304	GHS08 Dgr	H350 H340 H304			P
649-373-00-7	**Benzine nga piroliza, mbetje nga pjesa e poshtme e aparatit qe largon butanin; Naftë me pikë vlimi të ulët-e paspecifikuar;** [Përbërje komplekse të hidrokarbureve të përftuara nga fraksionimi i mbetjeve të dala nga kulla e largimit të propanit Përbëhet kryesisht nga hidrokarbure me numër karbon më të lartë se C_5].	271-726-5	68606-10-0	Carc. 1B Muta. 1B Asp. Tox. 1	H350 H340 H304	GHS08 Dgr	H350 H340 H304			P
649-374-00-2	**Nafta fraksione të lehta, të zbutura; Naftë me pikë vlimi të ulët-e paspecifikuar;** [Përbërje komplekse të hidrokarbureve të përftuara nga zbutja e një distilati nafte, me qëllim konvertimin e merkaptaneve apo largimin e mbetjeve acide. Përbëhet kryesisht nga hidrokarbure të ngopura dhe të pangopura me numër karboni kryesisht C_3-C_6 dhe me pikë vlimi ndërmjet -20°C dhe 100°C].	272-206-0	68783-66-4	Carc. 1B Muta. 1B Asp. Tox. 1	H350 H340 H304	GHS08 Dgr	H350 H340 H304			P

Numri Index	Identifikimi Nderkombetar i Kimikatit	Numri EC	Numri CAS	Klasifikimi		Etiketimi			Limitet specifike te Perqendrimit, Faktoret-SH/M	Shënim
				Klas rreziku dhe Kodi/et i/e kategorise	Kodi i Deklarates se Rrezikut	Kodi/et i/e Fjales/ve Sinjalizuese, Piktogrami	Kodi i Deklarates se Rrezikut	Kodi/et shtese i/te Deklarates se Rrezikut		
649-375-00-8	**Gaz natyror, kondesate; Naftë me pikë vlimi të ulët-e paspecifikuar;** [Përbërje komplekse të hidrokarbureve të ndara dhe /ose të kondensuara nisur nga gazi natyror gjatë transportit të tij dhe mbledhjes në majë të pusit dhe /ose nga fazat operacionale të prodhimit, kolektorët, gjatë shpërndarjes në dekantuesit, etj. Përbëhet kryesisht nga hidrokarbure me numër karboni kryesisht C_2-C_8].	272-896-3	68919-39-1	Carc. 1B Muta. 1B Asp. Tox. 1	H350 H340 H304	GHS08 Dgr	H350 H340 H304			P
649-376-00-3	**Distilate nafte, nga rektifikimi; Naftë me pikë vlimi të ulët-e paspecifikuar;** [Përbërje komplekse të hidrokarbureve të përftuara nga rektifikimi i produkteve që rezultojne nga trajtimi *Unifining* i naftës. Përbëhet kryesisht nga hidrokarbure të ngopura me numër karboni kryesisht C_2-C_6].	272-932-8	68921-09-5	Carc. 1B Muta. 1B Asp. Tox. 1	H350 H340 H304	GHS08 Dgr	H350 H340 H304			P

Numri Index	Identifikimi Nderkombetar i Kimikatit	Numri EC	Numri CAS	Klasifikimi		Etiketimi			Limitet specifike te Perqendrimit, Faktoret-SH/M	Shënim
				Klas rreziku dhe Kodi/et i/e kategorise	Kodi i Deklarates se Rrezikut	Kodi/et i/e Fjales/ve Sinjalizuese, Piktogrami	Kodi i Deklarates se Rrezikut	Kodi/et shtese i/te Deklarates se Rrezikut		
649-377-00-9	**Nafta të lehta të dala nga reformimi katalitik, fraksion pa aromatikë; Naftë me pikë vlimi të ulët-e paspecifikuar;** [Përbërje komplekse të hidrokarbureve të mbetura mbas largimit, me absorbim selektiv, të komponimeve aromatike të një nafte të lehtë nga reformimi katalitik. Përbëhet kryesisht nga komponime parafinike dhe ciklike me numër karboni kryesisht C_5-C_8 dhe me pikë vlimi ndërmjet 66°C dhe 121°C].	285-510-3	85116-59-2	Carc. 1B Muta. 1B Asp. Tox. 1	H350 H340 H304	GHS08 Dgr	H350 H340 H304			P
649-378-00-4	**Benzina; Naftë me pikë vlimi të ulët-e paspecifikuar;** [Përbërje komplekse të hidrokarbureve të përbëra kryesisht nga parafina, cikloparafina dhe hidrokarbure aromatike dhe olefinike me numër karboni më të lartë se C_3 dhe me pikë vlimi ndërmjet 30°C dhe 260°C].	289-220-8	86290-81-5	Carc. 1B Muta. 1B Asp. Tox. 1	H350 H340 H304	GHS08 Dgr	H350 H340 H304			P
649-379-00-X	**Hidrokarbure aromatike me C_{7-8}, prodhuar nga dealkilimi, mbetje distilimi; Naftë me pikë vlimi të ulët-e paspecifikuar;**	292-698-0	90989-42-7	Carc. 1B Muta. 1B Asp. Tox. 1	H350 H340 H304	GHS08 Dgr	H350 H340 H304			P

Numri Index	Identifikimi Nderkombetar i Kimikatit	Numri EC	Numri CAS	Klasifikimi		Etiketimi			Limitet specifike te Perqendrimit, Faktoret-SH/M	Shënim
				Klas rreziku dhe Kodi/et i/e kategorise	Kodi i Deklarates se Rrezikut	Kodi/et i/e Fjales/ve Sinjalizuese, Piktogrami	Kodi i Deklarates se Rrezikut	Kodi/et shtese i/te Deklarates se Rrezikut		
649-380-00-5	**Hidrokarbure me C_{4-6}, fraksione të lehta nga depentanizimi, hidrotrajtimi i aromatikëve; Naftë me pikë vlimi të ulët-e paspecifikuar;** [Përbërje komplekse të hidrokarbureve të përftuara si fraksion i parë nga kollona e largimit të pentanit përpara hidrotrajtimit të aromatikëve. Përbëhet kryesisht nga hidrokarbure me numër karboni kryesisht C_4-C_6, pentane dhe pentene dhe me pikë vlimi ndërmjet 25°C dhe 40°C].	295-298-4	91995-38-9	Carc. 1B Muta. 1B Asp. Tox. 1	H350 H340 H304	GHS08 Dgr	H350 H340 H304			P
649-381-00-0	**Distilate nafte,nga krekingu me avull,te pasura me C_5; Naftë me pikë vlimi të ulët-e paspecifikuar;** [Përbërje komplekse të hidrokarbureve të përftuara nga distilimi i naftave me kreking katalitik në banjo me nxehtësi. Përbëhet kryesisht nga hidrokarbure me numër karboni kryesisht C_4-C_6, më shumë me C_5].	295-302-4	91995-41-4	Carc. 1B Muta. 1B Asp. Tox. 1	H350 H340 H304	GHS08 Dgr	H350 H340 H304			P

Numri Index	Identifikimi Nderkombetar i Kimikatit	Numri EC	Numri CAS	Klasifikimi		Etiketimi			Limitet specifike te Perqendrimit, Faktoret-SH/M	Shënim
				Klas rreziku dhe Kodi/et i/e kategorise	Kodi i Deklarates se Rrezikut	Kodi/et i/e Fjales/ve Sinjalizuese, Piktogrami	Kodi i Deklarates se Rrezikut	Kodi/et shtese i/te Deklarates se Rrezikut		
649-382-00-6	**Ekstrakte nafte, solvente të lehta nafte nga reformimi katalitik; Naftë me pikë vlimi të ulët-e paspecifikuar;** [Përbërje komplekse të hidrokarbureve të përftuara si ekstrakte gjatë ekstraktimit me solvente të një fraksioni nafte të reformimit katalitik. Përbëhet kryesisht nga hidrokarbure aromatike me numër karboni kryesisht C_7-C_8 dhe me pikëvlimi ndërmjet 100°C dhe 200°C].	295-331-2	91995-68-5	Carc. 1B Muta. 1B Asp. Tox. 1	H350 H340 H304	GHS08 Dgr	H350 H340 H304			P
649-383-00-1	**Nafta të lehta, të hidrodesulfuruara dhe dearomatizuara; Naftë me pikë vlimi të ulët-e paspecifikuar;** [Përbërje komplekse të hidrokarbureve të përftuara nga distilimi i fraksioneve të lehta të naftave të hidrodesulfuruara dhe dearomatizuara. Përbëhet kryesisht nga parafina dhe cikloparafina me numer karboni C_7 dhe me pikë vlimi ndërmjet 90°C dhe 100°C].	295-434-2	92045-53-9	Carc. 1B Muta. 1B Asp. Tox. 1	H350 H340 H304	GHS08 Dgr	H350 H340 H304			P

Numri Index	Identifikimi Nderkombetar i Kimikatit	Numri EC	Numri CAS	Klasifikimi		Etiketimi			Limitet specifike te Perqendrimit, Faktoret-SH/M	Shënim
				Klas rreziku dhe Kodi/et i/e kategorise	Kodi i Deklarates se Rrezikut	Kodi/et i/e Fjales/ve Sinjalizuese, Piktogrami	Kodi i Deklarates se Rrezikut	Kodi/et shtese i/te Deklarates se Rrezikut		
649-384-00-7	**Nafta të lehta të pasura me C_5; te zbutura; Naftë me pikë vlimi të ulët-e paspecifikuar;** [Përbërje komplekse të hidrokarbureve të përftuara nga zbutja e një distilati nafte, me qëllim konvertimin e merkaptaneve apo largimin e mbetjeve acide. Përbëhet kryesisht nga hidrokarbure me numër karboni kryesisht C_4-C_5, kryesisht C_5 dhe me pikë vlimi ndërmjet -10°C dhe 35°C].	295-442-6	92045-60-8	Carc. 1B Muta. 1B Asp. Tox. 1	H350 H340 H304	GHS08 Dgr	H350 H340 H304			P
649-385-00-2	**Hidrokarbure C8-11, nafte e dale nga krekingu, fraksione Tolueni;Naftë me pikë vlimi të ulët-e paspecifikuar;** [Përbërje komplekse të hidrokarbureve të përftuara nga distilimi i naftes së krekingut, paraprakisht të hidrogjenuara. Përbëhet kryesisht nga hidrokarbure me numër karboni kryesisht C_8-C_{11} dhe me pikë vlimi ndërmjet 130°C dhe 205°C].	295-444-7	92045-62-0	Carc. 1B Muta. 1B Asp. Tox. 1	H350 H340 H304	GHS08 Dgr	H350 H340 H304			P

Numri Index	Identifikimi Nderkombetar i Kimikatit	Numri EC	Numri CAS	Klasifikimi		Etiketimi			Limitet specifike te Perqendrimit, Faktoret-SH/M	Shënim
				Klas rreziku dhe Kodi/et i/e kategorise	Kodi i Deklarates se Rrezikut	Kodi/et i/e Fjales/ve Sinjalizuese, Piktogrami	Kodi i Deklarates se Rrezikut	Kodi/et shtese i/te Deklarates se Rrezikut		
649-386-00-8	**Hidrokarbure C_{4-11} të krekingut të naftës, të dearomatizuara;** [Përbërje komplekse të hidrokarbureve të përftuara nisur nga nafta të krekingut paraprakisht të hidrogjenuara, pas ndarjes me distilim të fraksionit të hidrokarbureve që përmbajnë benzen dhe toluen dhe një fraksioni me pikë vlimi më të lartë. Përbëhet kryesisht nga hidrokarbure me numër karboni kryesisht C_4-C_{11} dhe me pikë vlimi ndërmjet 30°C dhe 205°C].	295-445-2	92045-63-1	Carc. 1B Muta. 1B Asp. Tox. 1	H350 H340 H304	GHS08 Dgr	H350 H340 H304			P
649-387-00-3	**Nafta të lehta të maturuara nga krekingu me avull; Naftë me pikë vlimi të ulët-e paspecifikuar;** [Përbërje komplekse të hidrokarbureve të përftuara nga fraksionimi i naftës së krekingu me avull rekuperuar mbas maturimit. Përbëhet kryesisht nga hidrokarbure me numër karbon kryesisht C_4-C_6 dhe me pikë vlim ndërmjet 0°C dhe 80°C].	296-028-8	92201-97-3	Carc. 1B Muta. 1B Asp. Tox. 1	H350 H340 H304	GHS08 Dgr	H350 H340 H304			P

Numri Index	Identifikimi Nderkombetar i Kimikatit	Numri EC	Numri CAS	Klasifikimi		Etiketimi			Limitet specifike te Perqendrimit, Faktoret-SH/M	Shënim
				Klas rreziku dhe Kodi/et i/e kategorise	Kodi i Deklarates se Rrezikut	Kodi/et i/e Fjales/ve Sinjalizuese, Piktogrami	Kodi i Deklarates se Rrezikut	Kodi/et shtese i/te Deklarates se Rrezikut		
649-388-00-9	**Distilate nafte, të pasura me C_6; Naftë me pikë vlimi të ulët-e paspecifikuar;** [Përbërje komplekse të hidrokarbureve të përftuara nga distilimi i një fraksioni nafte. Përbëhet kryesisht nga hidrokarbure me numër karboni kryesisht C_5-C_7, te pasura me C_6 dhe me pikë vlimi ndërmjet 60°C dhe 70°C].	296-903-4	93165-19-6	Carc. 1B Muta. 1B Asp. Tox. 1	H350 H340 H304	GHS08 Dgr	H350 H340 H304			P
649-389-00-4	**Benzine pirolize, e hidrogjenuar; Naftë me pikë vlimi të ulët-e paspecifikuar;** [Fraksione të distilateve të dala nga hidrogjenimi i benzinës së pirolizës me pikë vlimi ndërmjet 20°C dhe 200°C].	302-639-3	94114-03-1	Carc. 1B Muta. 1B Asp. Tox. 1	H350 H340 H304	GHS08 Dgr	H350 H340 H304			P
649-390-00-X	**Distilat i lehte nafte nga krekingu me avull, fraksione te C8-12, te polimerizuara, nafte me pike vlimi-te paspecifikuar;** (Kombinim kompleks hidrokarburesh i perftuar nga distilimi i fraksioneve te polimerizuara me numer karbon nga C8 deri ne C12 nga distilate nafte te dale nga krekingu me avull.Perbehet kryesisht nga hidrokarbure aromatike me numer karboni midis C8 dhe C12.)	305-750-5	95009-23-7	Carc. 1B Muta. 1B Asp. Tox. 1	H350 H340 H304	GHS08 Dgr	H350 H340 H304			P

Numri Index	Identifikimi Nderkombetar i Kimikatit	Numri EC	Numri CAS	Klasifikimi		Etiketimi			Limitet specifike te Perqendrimit, Faktoret-SH/M	Shënim
				Klas rreziku dhe Kodi/et i/e kategorise	Kodi i Deklarates se Rrezikut	Kodi/et i/e Fjales/ve Sinjalizuese, Piktogrami	Kodi i Deklarates se Rrezikut	Kodi/et shtese i/te Deklarates se Rrezikut		
649-391-00-5	**Ekstrakte nafte, solvent te naftes se rende, te trajtuar me argjile;nafte me pike te ulet vlimi-e paspecifikuar:** (Kombinim kompleks i hidrokarbureve te perftuara nga trajtimi i ekstrakteve te solventeve te naftes se rende me zbardhues/argjile natyrore. Perbehet kryesisht nga hidrokarbure me numer karboni midis C6 dhe C10, dhe pike vlimi perfaersisht nga 80 °C deri ne 180 °C.)	308-261-5	97926-43-7	Carc. 1B Muta. 1B Asp. Tox. 1	H350 H340 H304	GHS08 Dgr	H350 H340 H304			P
649-392-00-0	**Nafta të lehta nga krekingu me avull, të cilave u është larguar benzeni, me trajtim termik ; Naftë me pikë vlimi të ulët-e paspecifikuar;** [Përbërje komplekse e hidrokarbureve të përftuara nga trajtimi dhe distilimi i naftave të lehta nga krekingu me avull të cilave u është larguar benzeni, me trajtim termik . Përbëhet kryesisht nga hidrokarbure me numër karboni ndërmjet $C_7 – C_{12}$ dhe me pikë vlimi ndërmjet 95°C – 200°C].	308-713-1	98219-46-6	Carc. 1B Muta. 1B Asp. Tox. 1	H350 H340 H304	GHS08 Dgr	H350 H340 H304			P

Numri Index	Identifikimi Nderkombetar i Kimikatit	Numri EC	Numri CAS	Klasifikimi		Etiketimi			Limitet specifike te Perqendrimit, Faktoret-SH/M	Shënim
				Klas rreziku dhe Kodi/et i/e kategorise	Kodi i Deklarates se Rrezikut	Kodi/et i/e Fjales/ve Sinjalizuese, Piktogrami	Kodi i Deklarates se Rrezikut	Kodi/et shtese i/te Deklarates se Rrezikut		
649-393-00-6	**Nafta të lehta nga krekingu me avull, trajtim termik ; Naftë me pikë vlimi të ulët-e paspecifikuar;** [Përbërje komplekse e hidrokarbureve të përftuara nga trajtimi dhe distilimi i naftave të lehta me kreking me avull. Përbëhet kryesisht nga hidrokarbure me numër karboni ndërmjet C_5 – C_6 dhe me pikë vlimi ndërmjet 35°C – 80°C].	308-714-7	98219-47-7	Carc. 1B Muta. 1B Asp. Tox. 1	H350 H340 H304	GHS08 Dgr	H350 H340 H304			P

649-394-00-1	**Distilate me C_{7-9} të pasura me C_8, të hidrodesulfuruara dhe dearomatizuara ; Naftë me pikë vlimi të ulët-e paspecifikuar;** [Përbërje komplekse e hidrokarbureve të përftuara nga distilimi i një fraksioni të lehtë nafte, të hidrodesulfuruar dhe dearomatizuar. Përbëhet kryesisht nga hidrokarbure me numër karboni ndërmjet $C_7 – C_9$ kryesisht parafina dhe cikloparafina me numer karboni C_8, dhe me pikë vlimi ndërmjet $120^oC – 130^oC$].	309-862-5	101316-56-7	Carc. 1B Muta. 1B Asp. Tox. 1	H350 H340 H304	GHS08 Dgr	H350 H340 H304			P

Numri Index	Identifikimi Nderkombetar i Kimikatit	Numri EC	Numri CAS	Klasifikimi		Etiketimi			Limitet specifike te Perqendrimit, Faktoret-SH/M	Shënim
				Klas rreziku dhe Kodi/et i/e kategorise	Kodi i Deklarates se Rrezikut	Kodi/et i/e Fjales/ve Sinjalizuese, Piktogrami	Kodi i Deklarates se Rrezikut	Kodi/et shtese i/te Deklarates se Rrezikut		
649-395-00-7	**Hidrokarbure me C_{6-8}, të hidrogjenuara dhe dearomatizuara me absorbim, të dala nga rafinimi i toluenit; Naftë me pikë vlimi të ulët-e paspecifikuar;** [Përbërje komplekse e hidrokarbureve të përftuara gjatë absorbimit të toluenit të dalë nga një fraksion nafte i benzinës së dalë nga krekingu dhe trajtuar me hidrogjen në prani të një katalizatori. Përbëhet kryesisht nga hidrokarbure me numër karboni ndërmjet C_6 – C_8 dhe me pikë vlimi ndërmjet 80°C – 135°C].	309-870-9	101316-66-9	Carc. 1B Muta. 1B Asp. Tox. 1	H350 H340 H304	GHS08 Dgr	H350 H340 H304			P
649-396-00-2	**Nafta të koksifikimit me interval të gjërë vlimi, të hidrodesulfuruara; Naftë me pikë vlimi të ulët-e paspecifikuar;** [Përbërje komplekse e hidrokarbureve të përftuara gjatë fraksionimit të një distilati dalë nga koksifikimi i hidrodesulfuruar. Përbëhet kryesisht nga hidrokarbure me numër karboni ndërmjet C_5 – C_{11}, dhe me pikë vlimi ndërmjet 23°C – 196°C].	309-879-8	101316-76-1	Carc. 1B Muta. 1B Asp. Tox. 1	H350 H340 H304	GHS08 Dgr	H350 H340 H304			P

Numri Index	Identifikimi Nderkombetar i Kimikatit	Numri EC	Numri CAS	Klasifikimi		Etiketimi			Limitet specifike te Perqendrimit, Faktoret-SH/M	Shënim
				Klas rreziku dhe Kodi/et i/e kategorise	Kodi i Deklarates se Rrezikut	Kodi/et i/e Fjales/ve Sinjalizuese, Piktogrami	Kodi i Deklarates se Rrezikut	Kodi/et shtese i/te Deklarates se Rrezikut		
649-397-00-8	**Nafta te lehta te zbutura,nafte me pike vlimi-te paspecifikuar;** (Kombinim kompleks hidrokarburesh te perftuara nga nafta qe i nenshtrohet nje procesi zbutjeje me qellim konvertimin e merkaptaneve ose largimin e papastertive acide. Perbehet kryesisht nga hidrokarbure me numer karboni nga C_5 deri ne C_8 dhe pike vlimi perafersisht 20 °C deri ne 130 °C.)	309-976-5	101795-01-1	Carc. 1B Muta. 1B Asp. Tox. 1	H350 H340 H304	GHS08 Dgr	H350 H340 H304			P
649-398-00-3	**Hidrokarbure me C_{3-6}, të pasura me C_5, nafta të krekingut me avull; Naftë me pikë vlimi të ulët-e paspecifikuar;** [Përbërje komplekse e hidrokarbureve të përftuara nga distilimi i naftave me kreking me avull. Përbëhet kryesisht nga hidrokarbure me numër karboni ndërmjet $C_3 – C_6$, kryesisht C_5].	310-012-0	102110-14-5	Carc. 1B Muta. 1B Asp. Tox. 1	H350 H340 H304	GHS08 Dgr	H350 H340 H304			P

Numri Index	Identifikimi Nderkombetar i Kimikatit	Numri EC	Numri CAS	Klasifikimi		Etiketimi			Limitet specifike te Perqendrimit, Faktoret-SH/M	Shënim
				Klas rreziku dhe Kodi/et i/e kategorise	Kodi i Deklarates se Rrezikut	Kodi/et i/e Fjales/ve Sinjalizuese, Piktogrami	Kodi i Deklarates se Rrezikut	Kodi/et shtese i/te Deklarates se Rrezikut		
649-399-00-9	**Hidrokarbure të pasura me C_5, që përmbajne dyciklopentadien ; Naftë me pikë vlimi të ulët-e paspecifikuar;** [Përbërje komplekse e hidrokarbureve të përftuara nga distilimi i produkteve që dalin nga krekingu me avull. Përbëhet kryesisht nga hidrokarbure me numer karboni C_5 dhe dyciklopentadien ; pika e vlimit të tyre është ndërmjet 30°C – 170°C].	310-013-6	102110-15-6	Carc. 1B Muta. 1B Asp. Tox. 1	H350 H340 H304	GHS08 Dgr	H350 H340 H304			P
649-400-00-2	**Mbetje të lehta nga krekingu me avull, aromatikë; Naftë me pikë vlimi të ulët-e paspecifikuar;** [Përbërje komplekse e hidrokarbureve të përftuara nga distilimi i produkteve që dalin nga krekingu me avull apo nga një trajtim i ngjashëm mbas largimit të produkteve shumë të lehta, që prodhojnë një mbetje hidrokarburesh me numër karboni më të lartë se C_5. Përbëhet kryesisht nga hidrokarbure me numer karboni me te larte se C_5 me pikë vlimi afërsisht mbi 40°].	310-057-6	102110-55-4	Carc. 1B Muta. 1B Asp. Tox. 1	H350 H340 H304	GHS08 Dgr	H350 H340 H304			P
649-401-00-8	**Hidrokarbure me $C_{\geq 5}$ të pasura me C_{5-6} ; Naftë me pikë vlimi të ulët-e paspecifikuar;**	270-690-8	68476-50-6	Carc. 1B Muta. 1B Asp. Tox. 1	H350 H340 H304	GHS08 Dgr	H350 H340 H304			P

Numri Index	Identifikimi Nderkombetar i Kimikatit	Numri EC	Numri CAS	Klasifikimi		Etiketimi			Limitet specifike te Perqendrimit, Faktoret-SH/M	Shënim
				Klas rreziku dhe Kodi/et i/e kategorise	Kodi i Deklarates se Rrezikut	Kodi/et i/e Fjales/ve Sinjalizuese, Piktogrami	Kodi i Deklarates se Rrezikut	Kodi/et shtese i/te Deklarates se Rrezikut		
649-402-00-3	**Hidrokarbure të pasura me C_5 ; Naftë me pikë vlimi të ulët-e paspecifikuar;**	270-695-5	68476-55-1	Carc. 1B Muta. 1B Asp. Tox. 1	H350 H340 H304	GHS08 Dgr	H350 H340 H304			P
649-403-00-9	**Hidrokarbure aromatike me C_{8-10} ; Naftë me pikë vlimi të ulët-e paspecifikuar;**	292-695-4	90989-39-2	Carc. 1B Muta. 1B Asp. Tox. 1	H350 H340 H304	GHS08 Dgr	H350 H340 H304			P
649-404-00-4	**Vajgur (nafte); vajgur me distilim direkt;** [Nje perberje komplekse hidrokarburesh e prodhuar nga distilimi i naftes bruto.Perbehet nga hidrokarbure me numer karboni nga C_9 deri ne C_{16} dhe pike vlimi perafersisht nga 150°C deri ne 290°C]	232-366-4	8008-20-6	Asp. Tox. 1	H304	GHS08 Dgr	H304			
649-405-00-X	**Solvent nafte, alifatike e mesme; Vajgur me distilim direct;** [Kombinim kompleks hidrokarburesh te perftuara nga distilimi i naftes bruto ose benzines natyrore. Perbehet kryesisht nga hidrokarbure te ngopura me numer karboni nga C_9 deri ne C_{12} dhe me pike vlimi perafesisht nga 140°C deri ne 220°C.]	265-191-7	64742-88-7	STOT RE 1 Asp. Tox. 1	H372 (central nervous system) H304	GHS08 Dgr	H372 (central nervous system) H304			

Numri Index	Identifikimi Nderkombetar i Kimikatit	Numri EC	Numri CAS	Klasifikimi		Etiketimi			Limitet specifike te Perqendrimit, Faktoret-SH/M	Shënim
				Klas rreziku dhe Kodi/et i/e kategorise	Kodi i Deklarates se Rrezikut	Kodi/et i/e Fjales/ve Sinjalizuese, Piktogrami	Kodi i Deklarates se Rrezikut	Kodi/et shtese i/te Deklarates se Rrezikut		
649-406-00-5	**Solvent nafte; alifatike e rende; vajgur me distilim direkt;** [Kombinim kompleks hidrokarburesh te perftuara nga distilimi i naftes bruto ose benzines natyrore. Perbehet kryesist nga hidrokarbure te ngopura me numer karboni nga C_{11} deri ne C_{16} dhe pike vlimi nga 190 ^{o}C deri ne 290°C.]	265-200-4	64742-96-7	Asp. Tox. 1	H304	GHS08 Dgr	H304			
649-407-00-0	**Vajgur (nafte), fraksion i gjere me distilim direkt; Vajgur me distilim direkt;[** Kombinim kompleks hidrokarburesh te perftuara si fraksion i gjere hidrokarburesh fraksion lende djegese nga distilimi atmosferik dhe pike vlimi perafersisht nga 70°C deri ne 220°C]	295-418-5	92045-37-9	Asp. Tox. 1	H304	GHS08 Dgr	H304			
649-408-00-6	**Distillate (nafte), kreking me avull; vajgur i krekingut;** [Kombinim kompleks hidrokarburesh te perftuara nga distilimi i produkteve nga procesi i krekigut me avull. Perbehet kryesisht nga hidrokrabure te pa ngopur me numer karboni nga C_7 deri ne C_{16} dhe pike vlimi perafresisht nga 90°C deri ne 290°C.]	265-194-3	64742-91-2	Asp. Tox. 1	H304	GHS08 Dgr	H304			

Numri Index	Identifikimi Nderkombetar i Kimikatit	Numri EC	Numri CAS	Klasifikimi		Etiketimi			Limitet specifike te Perqendrimit, Faktoret-SH/M	Shënim
				Klas rreziku dhe Kodi/et i/e kategorise	Kodi i Deklarates se Rrezikut	Kodi/et i/e Fjales/ve Sinjalizuese, Piktogrami	Kodi i Deklarates se Rrezikut	Kodi/et shtese i/te Deklarates se Rrezikut		
649-409-00-1	**Distilate (nafte), distilate nafte nga rektifikimi i krekingut me avull, fraksione C_{8-10}; Vajgur krekingu;** [kombinim kompleks hidrokarburesh te perftuara nga distilimi i distilateve te dala nga krekingu me avull dhe te rektifikuara. Perbehet nga hidrokarbure me numer karboni nga C_8 deri ne C_{10} dhe pike vlimi perafersisht 129°C deri ne 194°C.]	270-728-3	68477-39-4	Asp. Tox. 1	H304	GHS08 Dgr	H304			
649-410-00-7	**Distilate (nafte), distilate nafte nga rektifikimi i krekingut me avull, fraksione C_{10-12}; Vajgur krekingu;** [kombinim kompleks hidrokarburesh te perftuara nga distilimi i distilateve te dala nga krekingu me avull dhe te rektifikuara. Perbehet nga hidrokarbure me numer karboni nga C_{10} deri ne C_{12}.]	270-729-9	68477-40-7	Asp. Tox. 1	H304	GHS08 Dgr	H304			
649-411-00-2	**Distilate (nafte), kreking me avull, fraksione C_{8-12}; Vajgur krekingu;** [kombinim kompleks komponimesh organike te perftuara nga nje proces krekingu me avull. Perbehet nga hidrokarbure te pangopura me numer karboni nga C_8 deri ne C_{12}]	270-737-2	68477-54-3	Asp. Tox. 1	H304	GHS08 Dgr	H304			

Numri Index	Identifikimi Nderkombetar i Kimikatit	Numri EC	Numri CAS	Klasifikimi		Etiketimi			Limitet specifike te Perqendrimit, Faktoret-SH/M	Shënim
				Klas rreziku dhe Kodi/et i/e kategorise	Kodi i Deklarates se Rrezikut	Kodi/et i/e Fjales/ve Sinjalizuese, Piktogrami	Kodi i Deklarates se Rrezikut	Kodi/et shtese i/te Deklarates se Rrezikut		
649-412-00-8	**Vajgur (Nafte), kreking termik i hidrodesulfurizuar; Vajgur krekingu;** [Kombinim kompleks hidrokarburesh te perftuara nga fraksionizimi i distilateve te krekingut termik te hidrodesulfurizuara. Perbehet kryesisht nga hidrokarbure nga C_8 deri në C_{16} dhe me pike vlimi përafërsisht nga 120 ^oC dei në 283 ^oC]	285-507-7	85116-55-8	Asp. Tox. 1	H304	GHS08 Dgr	H304			
649-413-00-3	**Hidrokarbure aromatike, $C_{\geq 10}$, kreking me avull, i hidrotrajtuar; Vajgur krekingu;** [Kombinim kompleks hidrokarburesh te perftuara nga distilimi i produkteve dale nga procesi i krekingut me avull te trajtuara me hidrogjen ne prezence te nje katalizatori. Perbehet kryesisht nga hidrokarbure aromatike me numer karboni kryesisht me te madh se C_{10} dhe pike vlimi perafersisht nga 150^oC deri ne 320^oC.]	292-621-0	90640-98-5	Asp. Tox. 1	H304	GHS08 Dgr	H304			

Numri Index	Identifikimi Nderkombetar i Kimikatit	Numri EC	Numri CAS	Klasifikimi		Etiketimi			Limitet specifike te Perqendrimit, Faktoret-SH/M	Shënim
				Klas rreziku dhe Kodi/et i/e kategorise	Kodi i Deklarates se Rrezikut	Kodi/et i/e Fjales/ve Sinjalizuese, Piktogrami	Kodi i Deklarates se Rrezikut	Kodi/et shtese i/te Deklarates se Rrezikut		
649-414-00-9	**Nafte, kreking me avull, i hirdotrajtuar, fraksione C_{9-10}- te pasura me aromatike; Vajgur krekingu;** [kombinim kompleks hidrokarburesh te perftuar nga distilimi i produkteve dale nga procesi krekingut me avull e me pas i trajtuar me hidrogjen ne prezence te nje katalizatori. Perbehet kryesisht nga hidrokarbure aromatike me numer karboni nga C_9 deri ne C_{10} dhe pike vlimi perafersisht nga 140°C deri ne 200°C.]	292-637-8	90641-13-7	Asp. Tox. 1	H304	GHS08 Dgr	H304			
649-415-00-4	**Distilate Nafte, kreking termik, alkilarom. te pasura me hidro-karbon; Vajgur krekingu** [kombinim kompleks hidrokarburesh te perftuar nga distilimi i katramit te rende dale nga krekingu termik. Perbehet kryesisht nga hidrokarbure aromatike shume alkilike me pike vlimi perafersisht nga 100°C deri ne 250°C.]	309-866-7	101316-61-4	Asp. Tox. 1	H304	GHS08 Dgr	H304			

Numri Index	Identifikimi Nderkombetar i Kimikatit	Numri EC	Numri CAS	Klasifikimi		Etiketimi			Limitet specifike te Perqendrimit, Faktoret-SH/M	Shënim
				Klas rreziku dhe Kodi/et i/e kategorise	Kodi i Deklarates se Rrezikut	Kodi/et i/e Fjales/ve Sinjalizuese, Piktogrami	Kodi i Deklarates se Rrezikut	Kodi/et shtese i/te Deklarates se Rrezikut		
649-416-00-X	**Distilate Nafte, kreking katalitik, katram i rende i lehte, vajgur krekingu;** [kombinim kompleks hidrokarburesh te perftuar nga distilimi i katramit te rende dale nga krekingu katalitik. Perbehet kryesisht nga hidrokarbure aromatike shume alkilike me pike vlimi perafersisht nga 100 ^{o}C deri ne 250°C.]	309-938-8	101631-13-4	Asp. Tox. 1	H304	GHS08 Dgr	H304			
649-417-00-5	**Solvent nafte, hidrokreking i rende arom.; vajgur krekingu;** [kombinim kompleks hidrokarburesh te perftuar nga distilimi i distilatit te naftes dale nga hidrokrekingu. Perbehet kryesisht nga hidrokarbure me numer karboni nga C_9 deri ne C_{16} dhe me pike vlimi perafersisht 235°C deri ne 290°C.]	309-881-9	101316-80-7	Asp. Tox. 1	H304	GHS08 Dgr	H304			
649-418-00-0	**Distilate (nafte), kreking me avull katram i rende i lehte; vajgur krekingu;** [kombinim kompleks hidrokarburesh te perftuar nga distilimi i katramit te rende dale nga krekingu me avull. Perbehet kryesisht nga hidrokarbure aromatike shume alkilike me pike vlimi perafersisht nga 100°C deri ne 250°C.]	309-940-9	101631-15-6	Asp. Tox. 1	H304	GHS08 Dgr	H304			

Numri Index	Identifikimi Nderkombetar i Kimikatit	Numri EC	Numri CAS	Klasifikimi		Etiketimi			Limitet specifike te Perqendrimit, Faktoret-SH/M	Shënim
				Klas rreziku dhe Kodi/et i/e kategorise	Kodi i Deklarates se Rrezikut	Kodi/et i/e Fjales/ve Sinjalizuese, Piktogrami	Kodi i Deklarates se Rrezikut	Kodi/et shtese i/te Deklarates se Rrezikut		
649-419-00-6	**Distilate (nafte), alkilate; vajgur— i pa specifikuar;** [kombinim kompleks hidrokarburesh te perftuar nga distilimi i produkteve te reaksionit te izobutanit me hidrokarbure monoolefinike zakonisht me numer karboni nga C_3 deri ne C_5. Perbehet kryesisht nga hidrokarbure te ngopura te vargezuara, me numer karboni kryesisht nga C_{11} deri ne C_{17} dhe pike vlimi perafersisht nga 205 ^oC deri ne 320^oC.]	265-074-0	64741-73-7	Asp. Tox. 1	H304	GHS08 Dgr	H304			
649-420-00-1	**Ekstrakte nafte, solvent i naftes se rende; vajgur — i pa specifikuar;** [kombinim kompleks hidrokarburesh te perftuar si ekstrakt nga nje proces ekstraktimi me solvent. Perbehet kryesisht nga hidrokarbure me numer karbonesh kryesisht nga C_7 deri ne C_{12} dhe pike vlimi perafersisht nga 90^oC deri ne 220^oC.]	265-099-7	64741-98-6	Asp. Tox. 1	H304	GHS08 Dgr	H304			

Numri Index	Identifikimi Nderkombetar i Kimikatit	Numri EC	Numri CAS	Klasifikimi		Etiketimi			Limitet specifike te Perqendrimit, Faktoret-SH/M	Shënim
				Klas rreziku dhe Kodi/et i/e kategorise	Kodi i Deklarates se Rrezikut	Kodi/et i/e Fjales/ve Sinjalizuese, Piktogrami	Kodi i Deklarates se Rrezikut	Kodi/et shtese i/te Deklarates se Rrezikut		
649-421-00-7	**Distilate nafte, e neutralizuar lehte kimikisht; vajguri— e pas pecifikuar;** [kombinim kompleks hidrokarburesh te prodhuara nga procesi i trajtimit per largimin e materialeve acide. Perbehet kryesisht nga hidrokarbure me numer karbonesh kryesisht nga C_9 deri ne C_{16} dhe pike vlim perafersisht nga 150°C deri ne 290°C.]	265-132-5	64742-31-0	Asp. Tox. 1	H304	GHS08 Dgr	H304			
649-422-00-2	**Distilate nafte, e hidrotrajtuar lehte; vajguri— e pas pecifikuar;** [kombinim kompleks hidrokarburesh te prodhuara nga trajtimi i fraksionit te naftes me hidrogjen ne prezence te katalizatorit. Perbehet nga hidrokarbure me numer karbonesh kryesisht nga C_9 deri ne C_{16} dhe pike vlimi perafersisht nga 150°C deri ne 290°C.]	265-149-8	64742-47-8	Asp. Tox. 1	H304	GHS08 Dgr	H304			

Numri Index	Identifikimi Nderkombetar i Kimikatit	Numri EC	Numri CAS	Klasifikimi		Etiketimi			Limitet specifike te Perqendrimit, Faktoret-SH/M	Shënim
				Klas rreziku dhe Kodi/et i/e kategorise	Kodi i Deklarates se Rrezikut	Kodi/et i/e Fjales/ve Sinjalizuese, Piktogrami	Kodi i Deklarates se Rrezikut	Kodi/et shtese i/te Deklarates se Rrezikut		
649-423-00-8	**Vajgur (nafte), e hidrodesulurizuar; Vajguri-i pa specifikuar;** [kombinim kompleks hidrokarburesh te prodhuara nga nje stock nafte i trajtuar me hidrogjen per shendrimin e squfurit organik ne H_2S i cili mepas largohet. Perbehet nga hidrokarbure me numer karbonesh kryesisht nga C_9 deri ne C_{16} dhe pike vlimi perafersisht nga 150°C deri ne 290°C.]	265-184-9	64742-81-0	Asp. Tox. 1	H304	GHS08 Dgr	H304			
649-424-00-3	**Solvent nafte, arom. e rende; Vajguri-i pa specifikuar;** [kombinim kompleks hidrokarburesh te perftuara nga hidrokarburet e distilimit te fraksioneve aromatike. Perbehet nga hidrokarbure me numer karbonesh kryesisht nga C_9 deri ne C_{16} dhe pike vlimi perafersisht nga 165°C deri ne 290°C.]	265-198-5	64742-94-5	Asp. Tox. 1	H304	GHS08 Dgr	H304			
649-425-00-9	**Nafte, *coker* i rende; Vajguri-i pa specifikuar;** [kombinim kompleks hidrokarburesh te perftuara nga produktet e distilimit te *fluid coker*. Perbehet nga hidrokarbure te pangopura me numer karbonesh kryesisht nga C_6 deri ne C_{10} dhe me pike vlimi përafërsisht nga 165 °C deri në 288 °C]	269-778-9	68333-23-3	Asp. Tox. 1	H304	GHS08 Dgr	H304			

Numri Index	Identifikimi Nderkombetar i Kimikatit	Numri EC	Numri CAS	Klasifikimi		Etiketimi			Limitet specifike te Perqendrimit, Faktoret-SH/M	Shënim
				Klas rreziku dhe Kodi/et i/e kategorise	Kodi i Deklarates se Rrezikut	Kodi/et i/e Fjales/ve Sinjalizuese, Piktogrami	Kodi i Deklarates se Rrezikut	Kodi/et shtese i/te Deklarates se Rrezikut		
649-426-00-4	**Nafte, reformim katalitik i hidrodesulfurizuar fraksione te renda, te arom.; Vajgur-i pa specifikuar;** [kombinim kompleks hidrokarburesh te perftuara nga nen-fraksionimi i naftes te dale nga reformimi katalitik i hidrodesulfurizuar. Perbehet nga hidrokarbure aromatike me numer karbonesh kryesisht nga C_7 deri ne C_{13} dhe pike vlimi perafersisht nga 98°C deri ne 218°C.]	285-508-2	85116-57-0	Asp. Tox. 1	H304	GHS08- Dgr	H304			
649-427-00-X	**Vajgur (nafte), e zbutur; Vajgur- i pa specifikuar;** [kombinim kompleks hidrokarburesh te perftuara nga distilati i naftes qe i nenshtrohet nje procesi zbutes per shendrimin e merkaptaneve ose per largimin e papastertive acide. Perbehet nga hidrokarbure aromatike me numer karbonesh kryesisht nga C_9 deri ne C_{16} dhe pike vlimi perafersisht nga 130°C deri ne 290°C.]	294-799-5	91770-15-9	Asp. Tox. 1	H304	GHS08 Dgr	H304			

Numri Index	Identifikimi Nderkombetar i Kimikatit	Numri EC	Numri CAS	Klasifikimi		Etiketimi			Limitet specifike te Perqendrimit, Faktoret-SH/M	Shënim
				Klas rreziku dhe Kodi/et i/e kategorise	Kodi i Deklarates se Rrezikut	Kodi/et i/e Fjales/ve Sinjalizuese, Piktogrami	Kodi i Deklarates se Rrezikut	Kodi/et shtese i/te Deklarates se Rrezikut		
649-428-00-5	**Vajgur(nafte), solvent- i rafinuar i zbutur; Vajgur — i pa specifikuar;** [kombinim kompleks hidrokarburesh te perftuara nga nje *stock* nafte nepermjet nje solventi/tretesi te rafinuar dhe te zbutur me pike vlimi perafersisht nga 150°C deri ne 260°C.]	295-416-4	92045-36-8	Asp. Tox. 1	H304	GHS08 Dgr	H304			
649-429-00-0	**Hidrokarbure, C_{9-16}, i hidrotrajtuar, pa aromatizues; Vajgur— i pa specifikuar;** [kombinim kompleks hidrokarburesh te perftuara si solvente te hidrotrajtuar me qellim shendrimin e aromatikeve ne naftene nepermjet hidrogjenimit katalitik.]	297-854-1	93763-35-0	Asp. Tox. 1	H304	GHS08 Dgr	H304			
649-430-00-6	**Vajgur(nafte), solvent - i rafinuar i hidrodesulfurizuar; Vajgur— i pa specifikuar**	307-033-2	97488-94-3	Asp. Tox. 1	H304	GHS08 Dgr	H304			
649-431-00-1	**Distilate (nafte), me interval të gjerë vlimi, te hidrodesulfurizuara; Vajgur - I pa specifikuar;** [kombinim kompleks hidrokarburesh te perftuara nepermjet fraksionimit te distilateve te hidrodesulfurizuara. Perbehet nga hidrokarbure me numer karboni kryesisht nga C_8 deri ne C_{16} dhe me pike vlimi perafersisht nga 120°C deri ne 283°C.]	309-864-6	101316-58-9	Asp. Tox. 1	H304	GHS08 Dgr	H304			

Numri Index	Identifikimi Nderkombetar i Kimikatit	Numri EC	Numri CAS	Klasifikimi		Etiketimi			Limitet specifike te Perqendrimit, Faktoret-SH/M	Shënim
				Klas rreziku dhe Kodi/et i/e kategorise	Kodi i Deklarates se Rrezikut	Kodi/et i/e Fjales/ve Sinjalizuese, Piktogrami	Kodi i Deklarates se Rrezikut	Kodi/et shtese i/te Deklarates se Rrezikut		
649-432-00-7	**Solvent nafte, i hidrodesulfurizuar rende, arom.; Vajgur — i pa specifikuar;** [kombinim kompleks hidrokarburesh te perftuara hidrodesulfurizimit katalitik te fraksioneve te naftes. Perbehet nga hidrokarbure me numer karboni kryesisht nga C_{10} deri ne C_{13} dhe me pike vlimi perafersisht nga 180°C deri ne 240°C.]	309-882-4	101316-81-8	Asp. Tox. 1	H304	GHS08 Dgr	H304			
649-433-00-2	**Solvent nafte, i hidrodesulfurizuar mesatarisht; Vajgur — i pa specifikuar;** [kombinim kompleks hidrokarburesh te perftuara hidrodesulfurizimit katalitik te fraksioneve te naftes. Perbehet nga hidrokarbure me numer karboni kryesisht nga C_{10} deri ne C_{13} dhe me pike vlimi perafersisht nga 175°C deri ne 220°C.]	309-884-5	101316-82-9	Asp. Tox. 1	H304	GHS08 Dgr	H304			

Numri Index	Identifikimi Nderkombetar i Kimikatit	Numri EC	Numri CAS	Klasifikimi		Etiketimi			Limitet specifike te Perqendrimit, Faktoret-SH/M	Shënim
				Klas rreziku dhe Kodi/et i/e kategorise	Kodi i Deklarates se Rrezikut	Kodi/et i/e Fjales/ve Sinjalizuese, Piktogrami	Kodi i Deklarates se Rrezikut	Kodi/et shtese i/te Deklarates se Rrezikut		
649-434-00-8	**Vajgur (nafte), i hidrotrajtuar; Vajgur-i pa specifikuar;** [kombinim kompleks hidrokarburesh te perftuara nga distilimi i naftes dhe me pas nga hidrotrajtimi. Perbehet nga alkane, cikloalkane, dhe alkilbenzene me numer karboni kryesisht nga C_{12} deri ne C_{16} dhe me pike vlimi perafersisht nga 230°C deri ne 270°C.]	309-944-0	101631-19-0	Asp. Tox. 1	H304	GHS08 Dgr	H304			
649-435-00-3	**Distilate të lehta nafte nga krekingu katalitik; Lende djegese e lenget e mesme e rende e dale nga krekingu;** [Përbërje komplekse e hidrokarbureve të përftuara nga distilimi i produkteve që dalin nga krekingu katalitik. Përbëhet kryesisht nga hidrokarbure me numër karboni ndërmjet C_9 – C_{25}**,** dhe me pikë vlimi ndërmjet 150°C – 400°C. Përmban në një sasi relativisht të rëndësishme hidrokarbure aromatike biciklike].	265-060-4	64741-59-9	Carc. 1B	H350	GHS08 Dgr	H350			
649-436-00-9	**Distilate të ndërmjetme të dala nga krekingu katalitik; Lendes djegese te lenget te mesme te rende dale nga krekingu;** [Përbërje komplekse e hidrokarbureve të përftuara nga distilimi i produkteve që dalin nga krekingu katalitik. Përbëhet kryesisht nga hidrokarbure me numër karboni ndërmjet C_{11} – C_{30}**,** dhe me pikë vlimi ndërmjet 205°C – 450°C. Përmban në një sasi relativisht të rëndësishme hidrokarbure aromatike triciklike].	265-062-5	64741-60-2	Carc. 1B	H350	GHS08 Dgr	H350			

Numri Index	Identifikimi Nderkombetar i Kimikatit	Numri EC	Numri CAS	Klasifikimi		Etiketimi			Limitet specifike te Perqendrimit, Faktoret-SH/M	Shënim
				Klas rreziku dhe Kodi/et i/e kategorise	Kodi i Deklarates se Rrezikut	Kodi/et i/e Fjales/ve Sinjalizuese, Piktogrami	Kodi i Deklarates se Rrezikut	Kodi/et shtese i/te Deklarates se Rrezikut		
649-437-00-4	**Distilat (nafte), hidrokreking i lehte; Lende djegese e lenget e mesme e rende krekingu;** [kombinim kompleks hidrokarburesh te perftuara nga distilimi i produkteve qe dalin nga procesi i hidrokrekingut. Perbehet kryesisht nga hidrokarbure te ngopura me numer karboni kryesisht nga C_{10} deri ne C_{18} dhe me pike vlimi perafersisht nga 160°C deri ne 320°C.]	265-078-2	64741-77-1	Carc. 2	H351	GHS08 Wng	H351			
649-438-00-X	**Distilate të lehta nafte të dala nga krekingu termik; Lendes djegese te lenget te mesme te rende dale nga krekingu;** [Përbërje komplekse e hidrokarbureve të përftuara nga distilimi i produkteve që dalin nga krekingu termik. Përbëhet kryesisht nga hidrokarbure të pangopura me numër karboni ndërmjet C_{10} – C_{22}**,** dhe me pikë vlimi ndërmjet 160°C – 370°C].	265-084-5	64741-82-8	Carc. 1B	H350	GHS08 Dgr	H350			

Numri Index	Identifikimi Nderkombetar i Kimikatit	Numri EC	Numri CAS	Klasifikimi		Etiketimi			Limitet specifike te Perqendrimit, Faktoret-SH/M	Shënim
				Klas rreziku dhe Kodi/et i/e kategorise	Kodi i Deklarates se Rrezikut	Kodi/et i/e Fjales/ve Sinjalizuese, Piktogrami	Kodi i Deklarates se Rrezikut	Kodi/et shtese i/te Deklarates se Rrezikut		
649-439-00-5	**Distilate të lehta nafte të dala nga krekingu katalitik; Lendes djegese te lenget te mesme te rende dale nga krekingu;** [Përbërje komplekse e hidrokarbureve të përftuara duke trajtuar me hidrogjen distilate të lehta të krekingut katalitik me qëllim që të konvertohet squfuri organik ne H_2S, i cili më pas eleminohet. Përbëhet kryesisht nga hidrokarbure me numër karboni ndërmjet $C_9 – C_{25}$**,** dhe me pikë vlimi ndërmjet $150^oC – 400^oC$. Përmban në një sasi relativisht të rëndësishme hidrokarbure aromatike biciklike.	269-781-5	68333-25-5	Carc. 1B	H350	GHS08 Dgr	H350			
649-440-00-0	**Distilate nafte, fraksione të lehta të naftës nga krekingu me avull; Lendes djegese te lenget te mesme te rende dale nga krekingu;** [Përbërje komplekse e hidrokarbureve të përftuara nga distilimi i shumëfishtë i produkteve që nga krekingu me avull. Përbëhet kryesisht nga hidrokarbure me numër karboni ndërmjet $C_{10} – C_{18}$].	270-662-5	68475-80-9	Carc. 1B	H350	GHS08 Dgr	H350			

Numri Index	Identifikimi Nderkombetar i Kimikatit	Numri EC	Numri CAS	Klasifikimi		Etiketimi			Limitet specifike te Perqendrimit, Faktoret-SH/M	Shënim
				Klas rreziku dhe Kodi/et i/e kategorise	Kodi i Deklarates se Rrezikut	Kodi/et i/e Fjales/ve Sinjalizuese, Piktogrami	Kodi i Deklarates se Rrezikut	Kodi/et shtese i/te Deklarates se Rrezikut		
649-441-00-6	**Distilate të „steam cracking" të naftës së dalë nga krekingu; Lendes djegese te lenget te mesme te rende dale nga krekingu;** [Përbërje komplekse e hidrokarbureve të përftuara nga distilimi i distilateve të naftës të dala nga krekingu me avull dhe/ose produket e fraksionuara. Përbëhet kryesisht nga hidrokarbure me numër karboni kryesisht C_{10} dhe polimere me peshë molekulare të ulët].	270-727-8	68477-38-3	Carc. 1B	H350	GHS08 Dgr	H350			
649-442-00-1	**Lende djegese e lenget e mesme e rende e krekingut me avull; Lende djegese e lenget e mesme e rende dale nga krekingu;** [Përbërje komplekse e hidrokarbureve të përftuara nga distilimi i produkteve të dala nga krekingu me avull. Përbëhet kryesisht nga hidrokarbure me numër karboni më të lartë seC_9 dhe me pikë vlimi ndërmjet 205°C – 400°C].	271-260-2	68527-18-4	Carc. 1B	H350	GHS08 Dgr	H350			

Numri Index	Identifikimi Nderkombetar i Kimikatit	Numri EC	Numri CAS	Klasifikimi		Etiketimi			Limitet specifike te Perqendrimit, Faktoret-SH/M	Shënim
				Klas rreziku dhe Kodi/et i/e kategorise	Kodi i Deklarates se Rrezikut	Kodi/et i/e Fjales/ve Sinjalizuese, Piktogrami	Kodi i Deklarates se Rrezikut	Kodi/et shtese i/te Deklarates se Rrezikut		
649-443-00-7	**Distilate mesatare nafte, të dala nga krekingu termik, të hidrodesulfuruara; Lende djegese e lenget e mesme e rende, dale nga krekingu;** [Përbërje komplekse e hidrokarbureve të përftuara nga fraksionimi i mbetjeve të naftës nga krekingu termik, të hidrodesulfuruara. Përbëhet kryesisht nga hidrokarbure me numër karboni ndërmjet C_{11}-C_{25} dhe me pikë vlimi ndërmjet 205°C – 400°C].	285-505-6	85116-53-6	Carc. 1B	H350	GHS08 Dgr	H350			
649-444-00-2	**Lendes djegese te lenget te mesme te rende. nafte nga krekingu termik, të hidrodesulfuruar; Lendes djegese te lenget te mesme te rende. i dale nga krekingu;**	295-411-7	92045-29-9	Carc. 1B	H350	GHS08 Dgr	H350			
649-445-00-8	**Mbetje nafte, të dala nga krekingu me avull, të hidrogjenuara; Lende djegese e lenget e mesme e rende dale nga krekingu;** [Përbërje komplekse e hidrokarbureve të përftuara s fraksione mbetëse gjatë distilimi të naftave me kreking me avull të cilat janë të hidrotrajtuara Përbëhet kryesisht nga hidrokarbure me pikë vlim ndërmjet 200°C – 350°C].	295-514-7	92062-00-5	Carc. 1B	H350	GHS08 Dgr	H350			

Numri Index	Identifikimi Nderkombetar i Kimikatit	Numri EC	Numri CAS	Klasifikimi		Etiketimi			Limitet specifike te Perqendrimit, Faktoret-SH/M	Shënim
				Klas rreziku dhe Kodi/et i/e kategorise	Kodi i Deklarates se Rrezikut	Kodi/et i/e Fjales/ve Sinjalizuese, Piktogrami	Kodi i Deklarates se Rrezikut	Kodi/et shtese i/te Deklarates se Rrezikut		
649-446-00-3	**Mbetje nafte, te hidrogjenizuara, të dala nga krekingu me avull; Lende djegese e lenget e mesme e rende dale nga krekingu;** [Përbërje komplekse e hidrokarbureve të përftuara nga fundi i kollonës mbas ndarjes së efluenteve nga krekingu me avull i naftës në temperature të lartë. Pika e vlimit të tyre është ndërmjet 147°C–300°C, dhe ato japin një produkt vajor me viskozitet të barabartë me 18 cSt në 50°C].	295-517-3	92062-04-9	Carc. 1B	H350	GHS08 Dgr	H350			
649-447-00-9	**Distilate të lehta, nga krekingu katalitik, të degraduara termikisht; Lende djegese e lenget e mesme e rende dale nga krekingu;** [Përbërje komplekse e hidrokarbureve të përftuara nga distilimi i produkteve të dala nga një kreking katalitik, dhe që është përdorur si fluid për këmbim nxehtësie. Përbëhet kryesisht nga hidrokarbure me pikë vlimi ndërmjet 190°C – 340°C. Munc të përmbajne dhe komponime organike squfuri].	295-991-1	92201-60-0	Carc. 1B	H350	GHS08 Dgr	H350			

Numri Index	Identifikimi Nderkombetar i Kimikatit	Numri EC	Numri CAS	Klasifikimi		Etiketimi			Limitet specifike te Perqendrimit, Faktoret-SH/M	Shënim
				Klas rreziku dhe Kodi/et i/e kategorise	Kodi i Deklarates se Rrezikut	Kodi/et i/e Fjales/ve Sinjalizuese, Piktogrami	Kodi i Deklarates se Rrezikut	Kodi/et shtese i/te Deklarates se Rrezikut		
649-448-00-4	**Mbetje nafte, të dala nga krekingu me avull, procesi i maturimit; Lende djegese e lenget e mesme e rende dale nga krekingu;** [Përbërje komplekse e hidrokarbureve të përftuara si mbetje nga distilimi i naftës me kreking me avull mbas procesit të maturimit, dhe me pikë vlimi ndërmjet 150°C dhe 350°C].	297-905-8	93763-85-0	Carc. 1B	H350	GHS08 Dgr	H350			
649-449-00-X	**Hidrokarbure, C_{16-20}, solvent- nuk permban parafine, mbetje te dist. Parafinike hidrokrekingu; Lende djegese e lenget e mesme e rende krekingu;** [kombinim kompleks hidrokarburesh te perftuara nga solvent qe i eshte lagruar parafina e nje mbetje te distiluar dale nga distilati me hidrokreking. Perbehet kryesisht nga hidrokarbure me numer karboni kryesisht nga C_{16} deri ne C_{20} dhe me pike vlimi perafersisht nga 360°C deri ne 500°C. Prodhon nje naft perfundimtare me nje vizkozitet 4,5 cSt ne perafersisht 100°C.]	307-662-2	97675-88-2	Carc. 2	H351	GHS08 Wng	H351			

Numri Index	Identifikimi Nderkombetar i Kimikatit	Numri EC	Numri CAS	Klasifikimi		Etiketimi			Limitet specifike te Perqendrimit, Faktoret-SH/M	Shënim
				Klas rreziku dhe Kodi/et i/e kategorise	Kodi i Deklarates se Rrezikut	Kodi/et i/e Fjales/ve Sinjalizuese, Piktogrami	Kodi i Deklarates se Rrezikut	Kodi/et shtese i/te Deklarates se Rrezikut		
649-450-00-5	**Lende djegese e lenget e mesme e rende, e lehte në boshllëk, të hidrodesulfuruara dhe nga krekingu termik; Lende djegese e lenget e mesme e rende, dale nga krekingu;** [Përbërje komplekse e hidrokarbureve, të përftuara nga hidrodesulfurimi katalitik në boshllëk i leve të lehta të naftës që i janë nënshtruar një krekingu termik. Përbëhet kryesisht nga hidrokarbure me numër karboni ndërmjet C_{14}– C_{20}, dhe me pikë vlimi ndërmjet 270°C – 370°C].	308-278-8	97926-59-5	Carc. 1B	H350	GHS08 Dgr	H350			
649-451-00-0	**Distilate mesatare nga koksifikimi, të hidrodesulfuruara; Lende djegese e lenget e mesme e rende dale nga krekingu;** [Përbërje komplekse e hidrokarbureve të përftuara nisur nga një ngarkesë e distilateve të koksifikimit të hidrodesulfuruara. Përbëhet kryesisht nga hidrokarbure me numër karboni ndërmjet C_{12}– C_{21}, dhe me pikë vlimi ndërmjet 200°C – 360°C].	309-865-1	101316-59-0	Carc. 1B	H350	GHS08 Dgr	H350			
649-452-00-6	**Distilate të rënda nga krekingu me avull; Lende djegese e lenget e mesme e rende, dale nga krekingu;** [Përbërje komplekse e hidrokarbureve të përftuara nga distilimi i mbetjeve të rënda të dala nga krekingu me avull. Përbëhet kryesisht nga hidrokarbure aromatike të rënda të alkiluara me pikë vlimi ndërmjet 250°C – 400°C].	309-939-3	101631-14-5	Carc. 1B	H350	GHS08 Dgr	H350			

Numri Index	Identifikimi Nderkombetar i Kimikatit	Numri EC	Numri CAS	Klasifikimi		Etiketimi			Limitet specifike te Perqendrimit, Faktoret-SH/M	Shënim
				Klas rreziku dhe Kodi/et i/e kategorise	Kodi i Deklarates se Rrezikut	Kodi/et i/e Fjales/ve Sinjalizuese, Piktogrami	Kodi i Deklarates se Rrezikut	Kodi/et shtese i/te Deklarates se Rrezikut		
649-453-00-1	**Distilate të rënda nga hidrokrekingu; Vaji baze-e paspecifikuar;** [Përbërje komplekse e hidrokarbureve të përftuara nga distilimi i produkteve të dala nga hidrokrekingu. Përbëhet kryesisht nga hidrokarbure të ngopura me numër karboni ndërmjet C_{15}– C_{39}**,** dhe me pikë vlimi ndërmjet 260°C – 600°C].	265-077-7	64741-76-0	Carc. 1B	H350	GHS08 Dgr	H350			L
649-454-00-7	**Distilate parafinike të rënda, të rafinuara me solvent; Vaji baze-e pa specifikuar;** [Përbërje komplekse e hidrokarbureve të përftuara si rafinate mbas një ekstraktimi me solvent. Përbëhet kryesisht nga hidrokarbure të ngopura me numër karboni ndërmjet C_{20}– C_{50}, dhe në përfundim përftohet një produkt vajor me viskozitet të paktën 19 cSt në 40°C].	265-090-8	64741-88-4	Carc. 1B	H350	GHS08 Dgr	H350			L

Numri Index	Identifikimi Nderkombetar i Kimikatit	Numri EC	Numri CAS	Klasifikimi		Etiketimi			Limitet specifike te Perqendrimit, Faktoret-SH/M	Shënim
				Klas rreziku dhe Kodi/et i/e kategorise	Kodi i Deklarates se Rrezikut	Kodi/et i/e Fjales/ve Sinjalizuese, Piktogrami	Kodi i Deklarates se Rrezikut	Kodi/et shtese i/te Deklarates se Rrezikut		
649-455-00-2	**Distilate parafinike të lehta, të rafinuara me solvent; Vaji baze-e pa specifikuar;** [Përbërje komplekse e hidrokarbureve të përftuara si rafinate mbas një ekstraktimi me solvent. Përbëhet kryesisht nga hidrokarbure të ngopura me numër karboni ndërmjet C_{15}–C_{30}, dhe në përfundim përftohet një produkt vajor me viskozitet më të ulët se 19 cSt në 40°C].	265-091-3	64741-89-5	Carc. 1B	H350	GHS08 Dgr	H350			L
649-456-00-8	**Vajra mbetëse nga largimi i asfalteve me solvent; Vaji baze-e pa specifikuar;** [Përbërje komplekse e hidrokarbureve të përftuara si fraksione të tretëshme në solvent mbas largimit të asfalteve të një mbetje me një solvent C_3-C_4. Përbëhet kryesisht nga hidrokarbure me numër karboni më të lartë se C_{25} dhe me pikë vlimi afërsisht mbi 400°C].	265-096-0	64741-95-3	Carc. 1B	H350	GHS08 Dgr	H350			L

Numri Index	Identifikimi Nderkombetar i Kimikatit	Numri EC	Numri CAS	Klasifikimi		Etiketimi			Limitet specifike te Perqendrimit, Faktoret-SH/M	Shënim
				Klas rreziku dhe Kodi/et i/e kategorise	Kodi i Deklarates se Rrezikut	Kodi/et i/e Fjales/ve Sinjalizuese, Piktogrami	Kodi i Deklarates se Rrezikut	Kodi/et shtese i/te Deklarates se Rrezikut		
649-457-00-3	**Distilate naftenike të renda, fraksione të rafinuara me solvent; Vaji baze-e pa specifikuar;** [Përbërje komplekse e hidrokarbureve të përftuara si rafinate mbas një ekstraktimi me solvent. Përbëhet kryesisht nga hidrokarbure me numër karboni ndërmjet C_{20}– C_{50} dhe në përfundim përftohet një produkt vajor me viskozitet të paktën 19 cSt në 40°C. Përmban relativisht pak parafina normale].	265-097-6	64741-96-4	Carc. 1B	H350	GHS08 Dgr	H350			L
649-458-00-9	**Distilate naftenike të lehta, fraksione të rafinuara me solvent; Vaji baze-e pa specifikuar;** [Përbërje komplekse e hidrokarbureve të përftuara si rafinate mbas një ekstraktimi me solvent. Përbëhet kryesisht nga hidrokarbure të ngopura me numër karboni ndërmjet C_{15}–C_{30}, dhe në përfundim përftohet një produkt vajor me viskozitet më të ulët se 19 cSt në 40°C. Përmban relativisht pak parafina normale].	265-098-1	64741-97-5	Carc. 1B	H350	GHS08 Dgr	H350			L

Numri Index	Identifikimi Nderkombetar i Kimikatit	Numri EC	Numri CAS	Klasifikimi		Etiketimi			Limitet specifike te Perqendrimit, Faktoret-SH/M	Shënim
				Klas rreziku dhe Kodi/et i/e kategorise	Kodi i Deklarates se Rrezikut	Kodi/et i/e Fjales/ve Sinjalizuese, Piktogrami	Kodi i Deklarates se Rrezikut	Kodi/et shtese i/te Deklarates se Rrezikut		
649-459-00-4	**Vajra mbetëse, të rafinuara me solvent; Vaji baze-e pa specifikuar;** [Përbërje komplekse e hidrokarbureve të përftuara si fraksione të patreteshme në solvent mbas rafinimit të një mbetje, me solvent organik polar, si me fenol apo furfurol.Përbëhet nga hidrokarbure me numër karboni më lart se C_{25} dhe me pikë vlimi mbi 400°C].	265-101-6	64742-01-4	Carc. 1B	H350	GHS08 Dgr	H350			L
649-460-00-X	**Distilate nafte, e trajtuar me argjile ose parafin; Vaji baze-e pa specifikuar;** (Kombinim kompleks hidrokraburesh te perftuara nga trajtimi i fraksioneve te naftes me argjile natyrore ose te modifikuar ne nje proces konktakti ose filtrimi me qellim largimin e sasise se gjurmeve te komponimeve polare dhe papastertive te pranishme. Perbehet nga hidrokarbure me numer karboni kryesisht nga C20 deri ne C50 dhe prodhojne nje vaj perfundimtar me vizkozitet te pakten 19 cSt ne 40 °C. Permban relativisht nje sasi te madhe hidrokarburesh te ngopura.)	265-137-2	64742-36-5	Carc. 1B	H350	GHS08 Dgr	H350			L

Numri Index	Identifikimi Nderkombetar i Kimikatit	Numri EC	Numri CAS	Klasifikimi		Etiketimi			Limitet specifike te Perqendrimit, Faktoret-SH/M	Shënim
				Klas rreziku dhe Kodi/et i/e kategorise	Kodi i Deklarates se Rrezikut	Kodi/et i/e Fjales/ve Sinjalizuese, Piktogrami	Kodi i Deklarates se Rrezikut	Kodi/et shtese i/te Deklarates se Rrezikut		
649-461-00-5	**Distilate nafte, e trajtuar me argjile se parafin te lehte; Vaji baze-e pa specifikuar;** (Kombinim kompleks hidrokraburesh te perftuara nga trajtimi i fraksioneve te naftes me argjile natyrore ose te modifikuar ne nje proces konktakti ose filtrimi me qellim largimin e sasise se gjurmeve te komponimeve polare dhe papastertive te pranishme. Perbehet nga hidrokarbure me numer karboni kryesisht nga C15 deri ne C30 dhe prodhojne nje vaj perfundimtar me vizkozitet te pakten 19 cSt ne 40 °C. Permban relativisht nje sasi te madhe hidrokarburesh te ngopura.)	265-138-8	64742-37-6	Carc. 1B	H350	GHS08 Dgr	H350			L
649-462-00-0	**Vajra te mbetura nafte, të trajtuara me argjila; Vaji baze-e pa specifikuar;** [Përbërje komplekse e hidrokarbureve të përftuara nga trajtimi i një vaji mbetës me argjila natyrore apo të modifikuara, me kontakt apo me perkolim, me qëllim largimin e gjurmëve të papastërtive dhe komponimeve polare. Përbëhet kryesisht nga hidrokarbure me numër karboni më të lartë se C_{25} dhe me pikë vlimi afërsisht mb 400°C].	265-143-5	64742-41-2	Carc. 1B	H350	GHS08 Dgr	H350			L

Numri Index	Identifikimi Nderkombetar i Kimikatit	Numri EC	Numri CAS	Klasifikimi		Etiketimi			Limitet specifike te Perqendrimit, Faktoret-SH/M	Shënim
				Klas rreziku dhe Kodi/et i/e kategorise	Kodi i Deklarates se Rrezikut	Kodi/et i/e Fjales/ve Sinjalizuese, Piktogrami	Kodi i Deklarates se Rrezikut	Kodi/et shtese i/te Deklarates se Rrezikut		
649-463-00-6	**Distilate naftenike të rënda, të trajtuara me argjila; Vaji baze-e pa specifikuar;** [Përbërje komplekse e hidrokarbureve të përftuara nga trajtimi i një fraksioni nafte me argjila natyrore apo të modifikuara, me kontakt apo me perkolim, me qëllim largimin e gjurmëve të papastërtive dhe komponimeve polare. Përbëhet kryesisht nga hidrokarbure të ngopura me numër karboni ndërmjet C_{20}– C_{50}, dhe në përfundim përftohet një produkt vajor me viskozitet të paktën 19 cSt në 40°C. Përmban relativisht pak parafina normale].	265-146-1	64742-44-5	Carc. 1B	H350	GHS08 Dgr	H350			L
649-464-00-1	**Distilate naftenike të lehta të trajtuara me argjila; Vaji baze-e pa specifikuar;** [Përbërje komplekse e hidrokarbureve të përftuara nga trajtimi i një fraksioni nafte me argjila natyrore apo të modifikuara, me kontakt apo me perkolim, me qëllim largimin e gjurmëve të papastërtive dhe komponimeve polare. Përbëhet kryesisht nga hidrokarbure me numër karboni ndërmjet C_{15}–C_{30}, dhe në përfundim përftohet një produkt vajor me viskozitet më të ulët se 19 cSt në 40°C. Përmban relativisht pak parafina normale].	265-147-7	64742-45-6	Carc. 1B	H350	GHS08 Dgr	H350			L

Numri Index	Identifikimi Nderkombetar i Kimikatit	Numri EC	Numri CAS	Klasifikimi		Etiketimi			Limitet specifike te Perqendrimit, Faktoret-SH/M	Shënim
				Klas rreziku dhe Kodi/et i/e kategorise	Kodi i Deklarates se Rrezikut	Kodi/et i/e Fjales/ve Sinjalizuese, Piktogrami	Kodi i Deklarates se Rrezikut	Kodi/et shtese i/te Deklarates se Rrezikut		
649-465-00-7	**Distilate naftenike të rënda të hidrotrajtuara; Vaji baze-e pa specifikuar;** [Përbërje komplekse e hidrokarbureve të përftuara nga trajtimi i një fraksioni nafte me hidrogjen në prani të një katalizatori. Përbëhet kryesisht nga hidrokarbure me numër karboni ndërmjet C_{20}–C_{50}, dhe në përfundim përftohet një produkt vajor me viskozitet të paktën 19 cSt në 40°C. Përmban relativisht pak parafina normale].	265-155-0	64742-52-5	Carc. 1B	H350	GHS08 Dgr	H350			L
649-466-00-2	**Distilate naftenike të lehta të hidrotrajtuara; Vaji baze- e pa specifikuar;** [Përbërje komplekse e hidrokarbureve të përftuara nga trajtimi i një fraksioni nafte me hidrogjen në prani të një katalizatori. Përbëhet kryesisht nga hidrokarbure me numër karboni ndërmjet C_{15}– C_{30}, dhe në përfundim përftohet një produkt vajor me viskozitet më të ulët se 19 cSt në 40°C. Përmban relativisht pak parafina normale].	265-156-6	64742-53-6	Carc. 1B	H350	GHS08 Dgr	H350			L

Numri Index	Identifikimi Nderkombetar i Kimikatit	Numri EC	Numri CAS	Klasifikimi		Etiketimi			Limitet specifike te Perqendrimit, Faktoret-SH/M	Shënim
				Klas rreziku dhe Kodi/et i/e kategorise	Kodi i Deklarates se Rrezikut	Kodi/et i/e Fjales/ve Sinjalizuese, Piktogrami	Kodi i Deklarates se Rrezikut	Kodi/et shtese i/te Deklarates se Rrezikut		
649-467-00-8	**Distilate parafinike të rënda, të hidrotrajtuara; Vaji baze- e pa specifikuar;** [Përbërje komplekse e hidrokarbure të përftuara nga trajtimi i një fraksioni nafte me hidrogjen në prani të një katalizatori. Përbëhet kryesisht nga hidrokarbure me numër karboni ndërmjet C_{20}–C_{50}, dhe në përfundim përftohet një produkt vajor me viskozitet të paktën 19 cSt në 40°C. Përmban një sasi relativisht të lartë të hidrokarbureve të ngopura].	265-157-1	64742-54-7	Carc. 1B	H350	GHS08 Dgr	H350			L
649-468-00-3	**Distilate parafinike të lehta, të hidrotrajtuara; Vaji baze- e pa specifikuar;** [Përbërje komplekse e hidrokarbureve të përftuara nga trajtimi i një fraksioni nafte me hidrogjen në prani të një katalizatori. Përbëhet kryesisht nga hidrokarbure të ngopura me numër karboni ndërmjet C_{15}–C_{30}, dhe në përfundim përftohet një produkt vajor me viskozitet më të ulët se 19 cSt në 40°C. Përmban një sasi relativisht të lartë të hidrokarbureve të ngopura].	265-158-7	64742-55-8	Carc. 1B	H350	GHS08 Dgr	H350			L

Numri Index	Identifikimi Nderkombetar i Kimikatit	Numri EC	Numri CAS	Klasifikimi		Etiketimi			Limitet specifike te Perqendrimit, Faktoret-SH/M	Shënim
				Klas rreziku dhe Kodi/et i/e kategorise	Kodi i Deklarates se Rrezikut	Kodi/et i/e Fjales/ve Sinjalizuese, Piktogrami	Kodi i Deklarates se Rrezikut	Kodi/et shtese i/te Deklarates se Rrezikut		
649-469-00-9	**Distilate parafinike të lehta ,të deparafinuara me solvent ; Vaji baze- e pa specifikuar;** [[Përbërje komplekse hidrokarburesh të përftuara nga largimi i parafinave normale nga një fraksion nafte me anë të kristalizimit me solvent. Përbëhet kryesisht nga hidrokarbure me numër karboni ndërmjet C_{15}–C_{30} dhe në përfundim përftohet një produkt vajor me viskozitet më të ulët se 19 cSt në 40°C].	265-159-2	64742-56-9	Carc. 1B	H350	GHS08 Dgr	H350			L
649-470-00-4	**Vajra te mbetura nafte, të hidrotrajtuara; Vaji baze- e pa specifikuar;** [Përbërje komplekse të hidrokarbureve të përftuara duke trajtuar një fraksion nafte me hidrogjen në prani të një katalizatori. Përbëhet kryesisht nga hidrokarbure me numër karboni më të lartë se C_{25} dhe me pikë vlimi mbi 400°C].	265-160-8	64742-57-0	Carc. 1B	H350	GHS08 Dgr	H350			L

Numri Index	Identifikimi Nderkombetar i Kimikatit	Numri EC	Numri CAS	Klasifikimi		Etiketimi			Limitet specifike te Perqendrimit, Faktoret-SH/M	Shënim
				Klas rreziku dhe Kodi/et i/e kategorise	Kodi i Deklarates se Rrezikut	Kodi/et i/e Fjales/ve Sinjalizuese, Piktogrami	Kodi i Deklarates se Rrezikut	Kodi/et shtese i/te Deklarates se Rrezikut		
649-471-00-X	**Vajra te mbetura nafte, te deparafinuara, Vaji baze- e pa specifikuar;** (Kombinim kompleks hidrokarburesh te perftuara nga largimi i hidrokarbureve te vargezuara, te gjata nga vajrat e mbetura nepermjet kristalizimit. Perbehet nga hidrokarbure me numer karboni kryesisht me te madh se C25 dhe pike vlimi perafersisht mbi 400 °C.)	265-166-0	64742-62-7	Carc. 1B	H350	GHS08 Dgr	H350			L
649-472-00-5	**Distilate naftenike të rënda, të deparafinuara me solvent ; Vaji baze- e pa specifikuar;** [Përbërje komplekse të hidrokarbureve të përftuara nga largimi i parafinave normale nga një fraksion nafte me anë të kristalizimit me solvent. Përbëhet kryesisht nga hidrokarbure me numër karboni ndërmjet C_{20}–C_{50}, dhe në përfundim përftohet një produkt vajor me viskozitet jo me pak se 19 cSt në 40°C. Përmban relativisht pak parafina normale].	265-167-6	64742-63-8	Carc. 1B	H350	GHS08 Dgr	H350			L

Numri Index	Identifikimi Nderkombetar i Kimikatit	Numri EC	Numri CAS	Klasifikimi		Etiketimi			Limitet specifike te Perqendrimit, Faktoret-SH/M	Shënim
				Klas rreziku dhe Kodi/et i/e kategorise	Kodi i Deklarates se Rrezikut	Kodi/et i/e Fjales/ve Sinjalizuese, Piktogrami	Kodi i Deklarates se Rrezikut	Kodi/et shtese i/te Deklarates se Rrezikut		
649-473-00-0	**Distilate naftenike të lehta, të deparafinuara me solvent ; Vaji baze- e pa specifikuar;** [Përbërje komplekse e hidrokarbureve të përftuara nga largimi i parafinave normale nga një fraksion nafte me kristalizim me solvent. Përbëhet kryesisht nga hidrokarbure me numër karboni ndërmjet C_{15}– C_{30}, dhe në përfundim përftohet një produkt vajor me viskozitet më të ulët se 19 cSt ne 40°C. Përmban relativisht pak parafina normale].	265-168-1	64742-64-9	Carc. 1B	H350	GHS08 Dgr	H350			L
649-474-00-6	**Distilate parafinike të rënda, të deparafinuara me solvent ; Vaji baze- e pa specifikuar;** [Përbërje komplekse e hidrokarbureve të përftuara nga largimi i parafinave normale nga një fraksion nafte me kristalizim me solvent. Përbëhet kryesisht nga hidrokarbure me numër karboni ndërmjet C_{20}–C_{50}, dhe në përfundim përftohet një produkt vajor me viskozitet jo më pak se 19 cSt në 40°C].	265-169-7	64742-65-0	Carc. 1B	H350	GHS08 Dgr	H350			L

Numri Index	Identifikimi Nderkombetar i Kimikatit	Numri EC	Numri CAS	Klasifikimi		Etiketimi			Limitet specifike te Perqendrimit, Faktoret-SH/M	Shënim
				Klas rreziku dhe Kodi/et i/e kategorise	Kodi i Deklarates se Rrezikut	Kodi/et i/e Fjales/ve Sinjalizuese, Piktogrami	Kodi i Deklarates se Rrezikut	Kodi/et shtese i/te Deklarates se Rrezikut		
649-475-00-1	**Vajra naftenike të renda, të deparafinuara me rrugë katalitike; Vaji baze- e pa specifikuar;** [Përbërje komplekse e hidrokarbureve të përftuara nga një proces deparafinimi katalitik. Përbëhet kryesisht nga hidrokarbure me numër karboni ndërmjet C_{20}–C_{50}, dhe në përfundim përftohet një produkt vajor me viskozitet të paktën 19 cSt ne 40°C. Përmban relativisht pak parafina normale].	265-172-3	64742-68-3	Carc. 1B	H350	GHS08 Dgr	H350			L
649-476-00-7	**Vajra naftenike të lehta, të deparafinuara me rrugë katalitike; Vaji baze- e pa specifikuar;** [Përbërje komplekse e hidrokarbureve të përftuara nga një proces deparafinimi katalitik. Përbëhet kryesisht nga hidrokarbure me numër karboni ndërmjet C_{15}–C_{30}, dhe në përfundim përftohet një produkt vajor me viskozitet më të ulët se 19 cSt ne 40°C. Përmban relativisht pak parafina normale].	265-173-9	64742-69-4	Carc. 1B	H350	GHS08 Dgr	H350			L

Numri Index	Identifikimi Nderkombetar i Kimikatit	Numri EC	Numri CAS	Klasifikimi		Etiketimi			Limitet specifike te Perqendrimit, Faktoret-SH/M	Shënim
				Klas rreziku dhe Kodi/et i/e kategorise	Kodi i Deklarates se Rrezikut	Kodi/et i/e Fjales/ve Sinjalizuese, Piktogrami	Kodi i Deklarates se Rrezikut	Kodi/et shtese i/te Deklarates se Rrezikut		
649-477-00-2	**Vajra parafinike të rënda, të deparafinuara me rrugë katalitike; Vaji baze- e pa specifikuar;** [Përbërje komplekse e hidrokarbureve të përftuara nga një proces deparafinimi katalitik. Përbëhet kryesisht nga hidrokarbure me numër karboni ndërmjet C_{20}–C_{50},dhe në përfundim përftohet një produkt vajor me viskozitet të paktën 19 cSt në 40°C].	265-174-4	64742-70-7	Carc. 1B	H350	GHS08 Dgr	H350			L
649-478-00-8	**Vajra parafinike të lehta , të deparafinuara me rrugë katalitike; Vaji baze- e pa specifikuar;** [Përbërje komplekse e hidrokarbureve të përftuara nga një proces deparafinimi katalitik. Përbëhet kryesisht nga hidrokarbure me numër karboni ndërmjet C_{15}–C_{30} dhe në përfundim përftohet një produkt vajor me viskozitet më të ulët se 19 cSt në 40°C].	265-176-5	64742-71-8	Carc. 1B	H350	GHS08 Dgr	H350			L

Numri Index	Identifikimi Nderkombetar i Kimikatit	Numri EC	Numri CAS	Klasifikimi		Etiketimi			Limitet specifike te Perqendrimit, Faktoret-SH/M	Shënim
				Klas rreziku dhe Kodi/et i/e kategorise	Kodi i Deklarates se Rrezikut	Kodi/et i/e Fjales/ve Sinjalizuese, Piktogrami	Kodi i Deklarates se Rrezikut	Kodi/et shtese i/te Deklarates se Rrezikut		
649-479-00-3	**Vajra naftenike të renda komplekse, të deparafinuara; Vaji baze- e pa specifikuar;** [Përbërje komplekse e hidrokarbureve të përftuara nga largimi i hidrokarbureve parafinike me vargje lineare nëpërmjet trajtimit me një agjent kimik si ure. Përbëhet kryesisht nga hidrokarbure me numër karboni ndërmjet C_{20}– C_{50}, dhe në përfundim përftohet një produkt vajor me viskozitet të paktën 19 cSt ne 40°C. Përmban relativisht pak parafina normale].	265-179-1	64742-75-2	Carc. 1B	H350	GHS08 Dgr	H350			L
649-480-00-9	**Vajra naftenike të lehta komplekse, të deparafinuara; Vaji baze- e pa specifikuar;** [Përbërje komplekse e hidrokarbureve të përftuara nga një proces deparafinimi katalitik. Përbëhet kryesisht nga hidrokarbure me numër karboni ndërmjet C_{15}–C_{30}, dhe në përfundim përftohet një produkt vajor me viskozitet më të ulët se 19 cSt në 40°C. Përmban relativisht pak parafina normale].	265-180-7	64742-76-3	Carc. 1B	H350	GHS08 Dgr	H350			L

Numri Index	Identifikimi Nderkombetar i Kimikatit	Numri EC	Numri CAS	Klasifikimi		Etiketimi			Limitet specifike te Perqendrimit, Faktoret-SH/M	Shënim
				Klas rreziku dhe Kodi/et i/e kategorise	Kodi i Deklarates se Rrezikut	Kodi/et i/e Fjales/ve Sinjalizuese, Piktogrami	Kodi i Deklarates se Rrezikut	Kodi/et shtese i/te Deklarates se Rrezikut		
649-481-00-4	**Vajra lubrifikante nafte, C_{20-50}, të hidrotrajtuara, me viskozitet të lartë me baze vajore; Baza e vajit-e pa specifikaur;** [Përbërje komplekse e hidrokarbureve të përftuara nga trajtimi i Lendes djegese te lenget te mesme te rende te perftuara në boshllëk, të lehta dhe të rënda, si dhe të vajrave te mbetura nga deasfaltimi me solvent, me hidrogjen në prani të një katalizatori ne nje proces me dy faza, midis te cilave ndodh deparafinimi. Përbëhet kryesisht nga hidrokarbure me numër karboni ndërmjet C_{20}– C_{50}, dhe në përfundim përftohet një produkt vajor me viskozitet afërsisht të barabartë me 112 cSt në 40°C. Përmban në sasi relativisht të lartë hidrokarbure të ngopura].	276-736-3	72623-85-9	Carc. 1B	H350	GHS08 Dgr	H350			L
649-482-00-X	**Vajra lubrifikante nafte, C_{15-30}, të hidrotrajtuara me Vaji baze neutrale; baza e vajit-e pa specifikuar;** [Përbërje komplekse e hidrokarbureve të përftuara nga trajtimi i nje Lende djegese te lenget te mesme te rende, të lehtë dhe një Lende djegese te lenget te mesme te rende, të rëndë, me hidrogjen në prani të një katalizatori ne nje proces me dy faza, midis te cilave ndodh deparafinimi. Perbehet kryesisht nga hidrokarbure me numër karboni ndërmjet C_{15}– C_{30}, dhe në përfundim përftohet një produkt vajor me viskozitet afërsisht të barabartë me 15 cSt në 40°C. Përmban në sasi relativisht të lartë hidrokarbure të ngopura].	276-737-9	72623-86-0	Carc. 1B	H350	GHS08 Dgr	H350			L

Numri Index	Identifikimi Nderkombetar i Kimikatit	Numri EC	Numri CAS	Klasifikimi		Etiketimi			Limitet specifike te Perqendrimit, Faktoret-SH/M	Shënim
				Klas rreziku dhe Kodi/et i/e kategorise	Kodi i Deklarates se Rrezikut	Kodi/et i/e Fjales/ve Sinjalizuese, Piktogrami	Kodi i Deklarates se Rrezikut	Kodi/et shtese i/te Deklarates se Rrezikut		
649-483-00-5	**Vajra lubrifikante, C_{20-50}, të hidrotrajtuara me Vaji baze neutrale; baza e vajit-e pa specifikuar;** [Përbërje komplekse e hidrokarbureve të përftuara nga trajtimi i nje Lende djegese te lenget te mesme te rende, të lehtë dhe një Lendes djegese te lenget te mesme te rende, të rëndë, me hidrogjen në prani të një katalizatori ne nje proces me dy faza, midis te cilave ndodh deparafinimi. Përbëhet kryesisht nga hidrokarbure me numër karboni ndërmjet C_{20}– C_{50}, dhe në përfundim përftohet një produkt vajor me viskozitet afërsisht të barabartë me 32 cSt në 40°C. Përmban në sasi relativisht të lartë hidrokarbure të ngopura].	276-738-4	72623-87-1	Carc. 1B	H350	GHS08 Dgr	H350			L
649-484-00-0	**Vajra lubrifikante; Baza e vajit- e pa specifikuar;** [Përbërje komplekse e hidrokarbureve të përftuara nga ekstraktimi me solvent dhe më pas deparafinimi. Përbëhet kryesisht nga hidrokarbure të ngopura me numër karboni ndërmjet C_{15}-C_{50}].	278-012-2	74869-22-0	Carc. 1B	H350	GHS08 Dgr	H350			L

Numri Index	Identifikimi Nderkombetar i Kimikatit	Numri EC	Numri CAS	Klasifikimi		Etiketimi			Limitet specifike te Perqendrimit, Faktoret-SH/M	Shënim
				Klas rreziku dhe Kodi/et i/e kategorise	Kodi i Deklarates se Rrezikut	Kodi/et i/e Fjales/ve Sinjalizuese, Piktogrami	Kodi i Deklarates se Rrezikut	Kodi/et shtese i/te Deklarates se Rrezikut		
649-485-00-6	**Distilate parafinike të rënda komplekse, të deparafinuara; Baza e vajit- e pa specifikuar;** [Përbërje komplekse të hidrokarbureve të përftuara nga deparafinimi i një distilati parafinik të rëndë. Përbëhet kryesisht nga hidrokarbure me numër karboni ndërmjet C_{20}–C_{50}, dhe në përfundim përftohet një produkt vajor me viskozitet të barabartë me ose më të lartë se19 cSt në 40°C. Përmban relativisht pak parafina normale].	292-613-7	90640-91-8	Carc. 1B	H350	GHS08 Dgr	H350			L
649-486-00-1	**Distilate parafinike të lehta komplekse, të deparafinuara; Baza e vajit- e pa specifikuar;** [Përbërje komplekse të hidrokarbureve të përftuara nga deparafinimi i një distilati parafinik të leht. Përbëhet kryesisht nga hidrokarbure me numër karboni ndërmjet C_{12}–C_{30}, dhe në përfundim përftohet një produkt vajor me viskozitet më të ulët se 19 cSt në 40°C. Përmban relativisht pak parafina normale].	292-614-2	90640-92-9	Carc. 1B	H350	GHS08 Dgr	H350			L

Numri Index	Identifikimi Nderkombetar i Kimikatit	Numri EC	Numri CAS	Klasifikimi		Etiketimi			Limitet specifike te Perqendrimit, Faktoret-SH/M	Shënim
				Klas rreziku dhe Kodi/et i/e kategorise	Kodi i Deklarates se Rrezikut	Kodi/et i/e Fjales/ve Sinjalizuese, Piktogrami	Kodi i Deklarates se Rrezikut	Kodi/et shtese i/te Deklarates se Rrezikut		
649-487-00-7	**Distilate parafinike të rënda komplekse, të deparafinuara me solvent ; jtuara me argjile; Vaji baze- e pa specifikuar ;** [Përbërje komplekse të hidrokarbureve të përftuara nga trajtimi i një distilati parafinik të rëndë të deparafinuar me argjila natyrore apo të modifikuara me kontakt apo me perkolim. Përbëhet kryesisht nga hidrokarbure me numër karboni ndërmjet C_{20}– C_{50}].	292-616-3	90640-94-1	Carc. 1B	H350	GHS08 Dgr	H350			L
649-488-00-2	**Hidrokarbure parafinike të rënda me C_{20-50}, të deparafinuara me solvent dhe të hidrotrajtuara; baza e vajit- e pa specifikuar ;** [Përbërje komplekse e hidrokarbureve të përftuara duke trajtuar me hidrogjen në prani të një katalizatori, të një distilati parafinik të rëndë të deparafinuar. Përbëhet kryesisht nga hidrokarbure me numër karboni ndërmjet C_{20}– C_{50}].	292-617-9	90640-95-2	Carc. 1B	H350	GHS08 Dgr	H350			L

Numri Index	Identifikimi Nderkombetar i Kimikatit	Numri EC	Numri CAS	Klasifikimi		Etiketimi			Limitet specifike te Perqendrimit, Faktoret-SH/M	Shënim
				Klas rreziku dhe Kodi/et i/e kategorise	Kodi i Deklarates se Rrezikut	Kodi/et i/e Fjales/ve Sinjalizuese, Piktogrami	Kodi i Deklarates se Rrezikut	Kodi/et shtese i/te Deklarates se Rrezikut		
649-489-00-8	**Distilate parafinike të lehta komplekse, të deparafinuara me solvent dhe të trajtuara me argjila; baza e vajit-e pa specifikuar ;** [Përbërje komplekse e hidrokarbureve të përftuara duke trajtuar me hidrogjen në prani të një katalizatori, të një distilati parafinik të lehtë të deparafinuar me argjila natyrore apo të modifikuara, me kontakt apo perkolim. Përbëhet kryesisht nga hidrokarbure me numër karboni ndërmjet C_{15}– C_{30}].	292-618-4	90640-96-3	Carc. 1B	H350	GHS08 Dgr	H350			L
649-490-00-3	**Distilate parafinike të lehta komplekse, të deparafinuara me solvent dhe të hidrotrajtuara; Baza e vajit- e pa specifikuar ;** [Përbërje komplekse e hidrokarbureve të përftuara duke trajtuar me hidrogjen në prani të një katalizatori, të një distilati parafinik të lehtë të deparafinuar. Përbëhet kryesisht nga hidrokarbure me numër karboni ndërmjet C_{15}– C_{30}].	292-620-5	90640-97-4	Carc. 1B	H350	GHS08 Dgr	H350			L
649-491-00-9	**Vajra te mbetura nafte, të deparafinuara me solvent, të hidrotrajtuara; baza e vajit- e pa pecifikuar;**	292-656-1	90669-74-2	Carc. 1B	H350	GHS08 Dgr	H350			L
649-492-00-4	**Vajra te mbetura nafte, të deparafinuara me rrugë katalitike; baza e vajit- e pa specifikuar;**	294-843-3	91770-57-9	Carc. 1B	H350	GHS08 Dgr	H350			L

Numri Index	Identifikimi Nderkombetar i Kimikatit	Numri EC	Numri CAS	Klasifikimi		Etiketimi			Limitet specifike te Perqendrimit, Faktoret-SH/M	Shënim
				Klas rreziku dhe Kodi/et i/e kategorise	Kodi i Deklarates se Rrezikut	Kodi/et i/e Fjales/ve Sinjalizuese, Piktogrami	Kodi i Deklarates se Rrezikut	Kodi/et shtese i/te Deklarates se Rrezikut		
649-493-00-X	**Distilate parafinike të rënda, të deparafinuara; te hidrotrajtuara; Baza e vajit — e pa specifikuar;** [Përbërje komplekse e hidrokarbureve të përftuara nga trajtimi intensiv i një distilati të deparafinuar me hidrogjen në prani të një katalizatori. Përbëhet kryesisht nga hidrokarbure të ngopura me numër karboni ndërmjet C_{25}–C_{39} dhe në përfundim përftohet një produkt vajor me viskozitet të përafërt me 44 cSt në 50°C].	295-300-3	91995-39-0	Carc. 1B	H350	GHS08 Dgr	H350			L
649-494-00-5	**Distilate parafinike të rënda komplekse, të deparafinuara ; të hidrotrajtuara; Baza e vajit- e pa specifikuar;** [Përbërje komplekse e hidrokarbureve të prftuara nga trajtimi intensiv i një distilati të deparafinuar me hidrogjen në prani të një katalizatori. Përbëhet kryesisht nga hidrokarbure të ngopura me numër karbon ndërmjet C_{21}–C_{29} dhe në përfundim përftohet një produkt vajor me viskozitet të përafërt me 13 cSt në 50°C].	295-301-9	91995-40-3	Carc. 1B	H350	GHS08 Dgr	H350			L

Numri Index	Identifikimi Nderkombetar i Kimikatit	Numri EC	Numri CAS	Klasifikimi		Etiketimi			Limitet specifike te Perqendrimit, Faktoret-SH/M	Shënim
				Klas rreziku dhe Kodi/et i/e kategorise	Kodi i Deklarates se Rrezikut	Kodi/et i/e Fjales/ve Sinjalizuese, Piktogrami	Kodi i Deklarates se Rrezikut	Kodi/et shtese i/te Deklarates se Rrezikut		
649-495-00-0	**Distilate nafte, rafinim me solvent dhe hidrokreking, deparafinim; Baza e vajit- e pa specifikuar;** [Përbërje komplekse e hidrokarbureve të lëngëta të përftuara nga rikristalizimi i distilateve të naftës që i janë nënshtruar një procesi rafinimi me solvent, hidrokreking dhe deparafinim].	295-306-6	91995-45-8	Carc. 1B	H350	GHS08 Dgr	H350			L
649-496-00-6	**Distilate naftenike të lehta, të rafinuara me solvent, të hidrotrajtuara; Baza e vajit- e pa specifikuar;** [Përbërje komplekse e hidrokarbureve të përftuara nga trajtimi i një fraksioni nafte me hidrogjen në prani të një katalizatori dhe largimi i hidrokarbureve aromatike me ekstraktim me solvent. Përbëhet kryesisht nga hidrokarbure naftenike me numër karboni C_{15}-C_{30} dhe në përfundim përftohet një produkt vajor me viskozitet midis 13 cSt dhe 15 cSt në 40°C].	295-316-0	91995-54-9	Carc. 1B	H350	GHS08 Dgr	H350			L
649-497-00-1	**Vajra lubrifikant nafte me C_{17-35}, ekstraktim me solvent, të deparafinuara, të hidrotrajtuara; Baza e vajit- e pa specifikuar;**	295-423-2	92045-42-6	Carc. 1B	H350	GHS08 Dgr	H350			L
649-498-00-7	**Vajra lubrifikant të deparafinuara me solvent, joaromatike të dala nga hidrokrekingu; Baza e vajit- e pa specifikuar;**	295-424-8	92045-43-7	Carc. 1B	H350	GHS08 Dgr	H350			L

Numri Index	Identifikimi Nderkombetar i Kimikatit	Numri EC	Numri CAS	Klasifikimi		Etiketimi			Limitet specifike te Perqendrimit, Faktoret-SH/M	Shënim
				Klas rreziku dhe Kodi/et i/e kategorise	Kodi i Deklarates se Rrezikut	Kodi/et i/e Fjales/ve Sinjalizuese, Piktogrami	Kodi i Deklarates se Rrezikut	Kodi/et shtese i/te Deklarates se Rrezikut		
649-499-00-2	**Vajra te mbetura të dala nga hidrokrekingu, të trajtuara me acid dhe të deparafinuara me solvent; Baza e vajit- e pa specifikuar;** [Përbërje komplekse e hidrokarbureve të përftuara nga largimi me solvent i parafinave në një mbetje nga distilimi i parafinave të rënda e më pas hidrokreking dhe trajtim me acid; pika e vlimit është afërsisht mbi 380°C].	295-499-7	92061-86-4	Carc. 1B	H350	GHS08 Dgr	H350			L
649-500-00-6	**Vajra të parafinave të rënda, të deparafinuara dhe të rafinuara me solvent ;Baza e vajit- e pa specifikuar**; [Përbërje komplekse e hidrokarbureve të nxjerra nga një vaj parafinik bruto i cil përmban squfur. Përbëhet kryesisht nga një vaj lubrifikant i deparafinuar dhe i rafinuar me solvent, me viskozitet të barabartë me 65 cSt në 50°C].	295-810-6	92129-09-4	Carc. 1B	H350	GHS08 Dgr	H350			L
649-501-00-1	**Vajra lubrifikante parafinike; baze vajore; Baza e vajit- e pa specifikuar;** [Përbërje komplekse e hidrokarbureve të përftuara nga rafinimi i naftës bruto. Përbëhet kryesisht nga hidrokarbure aromatike,naftenike dhe parafinike, dhe formon një produkt vajor përfundimtar me viskozitet 23 cSt në 40°C].	297-474-6	93572-43-1	Carc. 1B	H350	GHS08 Dgr	H350			L

Numri Index	Identifikimi Nderkombetar i Kimikatit	Numri EC	Numri CAS	Klasifikimi		Etiketimi			Limitet specifike te Perqendrimit, Faktoret-SH/M	Shënim
				Klas rreziku dhe Kodi/et i/e kategorise	Kodi i Deklarates se Rrezikut	Kodi/et i/e Fjales/ve Sinjalizuese, Piktogrami	Kodi i Deklarates se Rrezikut	Kodi/et shtese i/te Deklarates se Rrezikut		
649-502-00-7	**Hidrokarbure, mbetje te distilimit parafinik, hidrokreking, te deparafinuara me solvent; Baza e vajit- e pa specifikuar;**	297-857-8	93763-38-3	Carc. 1B	H350	GHS08 Dgr	H350			L
649-503-00-2	**Hidrokarbure me C_{20-50} nga hidrogjenizimi i një vaji mbetës, distilim në boshllëk; Baza e vajit- e pa specifikuar;**	300-257-1	93924-61-9	Carc. 1B	H350	GHS08 Dgr	H350			L
649-504-00-8	**Distilate të rënda, të hidrotrajtuara, të rafinuara me solvent, të hidrogjenizuara; Baza e vajit- e pa specifikuar;**	305-588-5	94733-08-1	Carc. 1B	H350	GHS08 Dgr	H350			L
649-505-00-3	**Distilate të lehta nafte, hidrokreking, të rafinuara me solvent; Baza e vajit- e pa specifikuar;** [Përbërje komplekse e hidrokarbureve të përftuara nga dearomatizimi me solvent i një mbetje nga hidrokrekingu i naftës. Përbëhet kryesisht nga hidrokarbure me numër karboni ndërmjet C_{18}– C_{27}**,** dhe me pikë vlimi ndërmjet 370°C – 450°C].	305-589-0	94733-09-2	Carc. 1B	H350	GHS08 Dgr	H350			L

Numri Index	Identifikimi Nderkombetar i Kimikatit	Numri EC	Numri CAS	Klasifikimi		Etiketimi			Limitet specifike te Perqendrimit, Faktoret-SH/M	Shënim
				Klas rreziku dhe Kodi/et i/e kategorise	Kodi i Deklarates se Rrezikut	Kodi/et i/e Fjales/ve Sinjalizuese, Piktogrami	Kodi i Deklarates se Rrezikut	Kodi/et shtese i/te Deklarates se Rrezikut		
649-506-00-9	**Vajra lubrifikante me C_{18-40}, distilate bazë të hidrokrekingut të deparafinuara me solvent ; Baza e vajit- e pa specifikuar;** [Përbërje komplekse e hidrokarbureve të përftuara nga deparafinimi me solvent i mbetjeve të distilimit të prodhuara nga hidrokrekingu i naftës. Përbëhet kryesisht nga hidrokarbure me numër karboni ndërmjet C_{18}– C_{40}, dhe me pikë	305-594-8	94733-15-0	Carc. 1B	H350	GHS08 Dgr	H350			L
649-507-00-4	**Vajra lubrifikante me C_{18-40}, rafinate bazë të dehidrogjenuara, të deparafinuara me solvent; Baza e vajit- e pa specifikuar;** [Përbërje komplekse e hidrokarbureve të përftuara nga deparafinimi me solvent i një rafinati të hidrogjenuar i dalë nga ekstraktimi me solvent i një distilati nafte të hidrotrajtuar. Përbëhet kryesisht nga hidrokarbure me numër karboni ndërmjet C_{18}– C_{40}, dhe me pikë vlimi ndërmjet 370°C – 550°C].	305-595-3	94733-16-1	Carc. 1B	H350	GHS08 Dgr	H350			L
649-508-00-X	**Hidrokarbure me C_{13-30}, te pasura me aromatike, distilat parafenik i ekstraktuar me solvent; Baza e vajit- e pa specifikuar;**	305-971-7	95371-04-3	Carc. 1B	H350	GHS08 Dgr	H350			L

Numri Index	Identifikimi Nderkombetar i Kimikatit	Numri EC	Numri CAS	Klasifikimi		Etiketimi			Limitet specifike te Perqendrimit, Faktoret-SH/M	Shënim
				Klas rreziku dhe Kodi/et i/e kategorise	Kodi i Deklarates se Rrezikut	Kodi/et i/e Fjales/ve Sinjalizuese, Piktogrami	Kodi i Deklarates se Rrezikut	Kodi/et shtese i/te Deklarates se Rrezikut		
649-509-00-5	**Hidrokarbure me C_{16-32} te pasura me aromatike, distilate naftenike te ekstraktuara me solvent ; Baza e vajit- e pa specifikuar;**	305-972-2	95371-05-4	Carc. 1B	H350	GHS08 Dgr	H350			L
649-510-00-0	**Hidrokarbure me C_{37-68}, mbetje të distilimit në boshllëk të hidrotrajtuara, jane larguar asfaltet, të deparafinuara; Baza e vajit- e pa specifikuar**	305-974-3	95371-07-6	Carc. 1B	H350	GHS08 Dgr	H350			L
649-511-00-6	**Hidrokarbure me C_{37-65}, mbetje të distilimit në boshllëk të hidrotrajtuara ; Baza e vajit- e pa specifikuar**	305-975-9	95371-08-7	Carc. 1B	H350	GHS08 Dgr	H350			L
649-512-00-1	**Distilate të lehta nafte, të rafinuara me solvent, të hidrokrekingut Baza e vajit- e pa specifikuar** [Përbërje komplekse e hidrokarbureve të përftuara nga trajtimi me solvent i një distilati nafte që i është nënshtruar një hidrokrekingu. Përbëhet kryesisht nga hidrokarbure me numër karboni ndërmjet C_{18}–C_{27}, dhe me pikë vlimi ndërmjet 370°C – 450°C].	307-010-7	97488-73-8	Carc. 1B	H350	GHS08 Dgr	H350			L

Numri Index	Identifikimi Nderkombetar i Kimikatit	Numri EC	Numri CAS	Klasifikimi		Etiketimi			Limitet specifike te Perqendrimit, Faktoret-SH/M	Shënim
				Klas rreziku dhe Kodi/et i/e kategorise	Kodi i Deklarates se Rrezikut	Kodi/et i/e Fjales/ve Sinjalizuese, Piktogrami	Kodi i Deklarates se Rrezikut	Kodi/et shtese i/te Deklarates se Rrezikut		
649-513-00-7	**Distilate të rënda nafte, të hidrogjenuara dhe rafinuara me solvent ; Baza e vajit- e pa specifikuar** [Përbërje komplekse e hidrokarbureve të përftuara nga trajtimi me solvent i një distilati nafte të hidrogjenuara . Përbëhet kryesisht nga hidrokarbure me numër karboni ndërmjet C_{19}– C_{40}**,** dhe me pikë vlimi ndërmjet 390°C – 550°C].	307-011-2	97488-74-9	Carc. 1B	H350	GHS08 Dgr	H350			L
649-514-00-2	**Vajra lubrifikante me C_{18-27}, të hidrokrekingut, të deparafinuara me solvent; Baza e vajit- e pa specifikuar;**	307-034-8	97488-95-4	Carc. 1B	H350	GHS08 Dgr	H350			L
649-515-00-8	**Hidrokarbure me C_{17-30}, mbetje të distilimit në kushte atmosferike, të hidrotrajtuara, larguar asfaltet, fraksione të lehta të distilimit; Baza e vajit- e pa specifikuar;** [Përbërje komplekse e hidrokarbureve të përftuara nga fraksionet e para pas distilimit në boshllëk të efluenteve të dalë nga një mbetje, të cilës i janë larguar asfaltet duke e trajtuar me hidrogjen, në prani të një katalizatori. Përbëhet kryesisht nga hidrokarbure me numër karboni ndërmjet C_{17}– C_{30}**,** dhe me pikë vlimi afërsisht ndeërmjet 300°C – 400°C; dhe prodhon një produkt vajor përfundimtar me viskozitet 4 cSt në afërsisht 100°C].	307-661-7	97675-87-1	Carc. 1B	H350	GHS08 Dgr	H350			L

Numri Index	Identifikimi Nderkombetar i Kimikatit	Numri EC	Numri CAS	Klasifikimi		Etiketimi			Limitet specifike te Perqendrimit, Faktoret-SH/M	Shënim
				Klas rreziku dhe Kodi/et i/e kategorise	Kodi i Deklarates se Rrezikut	Kodi/et i/e Fjales/ve Sinjalizuese, Piktogrami	Kodi i Deklarates se Rrezikut	Kodi/et shtese i/te Deklarates se Rrezikut		
649-516-00-3	**Hidrokarbure me C_{17-40}, mbetje të distilimit të hidrotrajtuara, larguar asfaltet me solvent, fraksione të lehta të distilimit në boshllëk; Baza e vajit- e pa specifikuar;** [Përbërje komplekse e hidrokarbureve të përftuara nga fraksionet e para pas distilimit në boshllëk të efluenteve të dalë nga hidrotrajtimi katalitik i një mbetje, të cilës i janë larguar asfaltet duke e trajtuar me solvent që ka viskozitet 8 cSt në 100°C. Përbëhet kryesisht nga hidrokarbure me numër karboni ndërmjet C_{17}– C_{40}, dhe me pikë vlimi ndërmjet 300°C – 500°C].	307-755-8	97722-06-0	Carc. 1B	H350	GHS08 Dgr	H350			L
649-517-00-9	**Hidrokarbure me C_{13-27}, naftenike të lehta të ekstraktuara me solvent ; Baza e vajit- e pa specifikuar;** [Përbërje komplekse e hidrokarbureve të përftuara nga ekstraktimi i aromatikëve nga një distilat naftenik i lehtë me viskozitet 9,5 cSt në 40°C. Përbëhet kryesisht nga hidrokarbure me numër karboni ndërmjet C_{13}– C_{27} dhe me pikë vlimi ndërmjet 240°C – 400°C].	307-758-4	97722-09-3	Carc. 1B	H350	GHS08 Dgr	H350			L

Numri Index	Identifikimi Nderkombetar i Kimikatit	Numri EC	Numri CAS	Klasifikimi		Etiketimi			Limitet specifike te Perqendrimit, Faktoret-SH/M	Shënim
				Klas rreziku dhe Kodi/et i/e kategorise	Kodi i Deklarates se Rrezikut	Kodi/et i/e Fjales/ve Sinjalizuese, Piktogrami	Kodi i Deklarates se Rrezikut	Kodi/et shtese i/te Deklarates se Rrezikut		
649-518-00-4	**Hidrokarbure me C_{14-29} , naftenike të lehta të ekstraktuara me solvent ; Baza e vajit- e pa specifikuar;** [Përbërje komplekse e hidrokarbureve të përftuara nga ekstraktimi i aromatikëve nga një distilat naftenik i lehtë me viskozitet 16 cSt në 40°C. Përbëhet kryesisht nga hidrokarbure me numër karboni ndërmjet C_{14}– C_{29} dhe me pikë vlimi ndërmjet 250°C – 425°C].	307-760-5	97722-10-6	Carc. 1B	H350	GHS08 Dgr	H350			L
649-519-00-X	**Hidrokarbure me C_{27-42} të dearomatizuara; Baza e vajit- e pa specifikuar;**	308-131-8	97862-81-2	Carc. 1B	H350	GHS08 Dgr	H350			L
649-520-00-5	**Hidrokarbure me C_{17-30} , distilate të hidrotrajtuara, produkte të lehta distilimi; Baza e vajit- e pa specifikuar;**	308-132-3	97862-82-3	Carc. 1B	H350	GHS08 Dgr	H350			L
649-521-00-0	**Hidrokarbure me C_{27-45} nga distilimi naftenik në boshllëk; Baza e vajit- e pa specifikuar;**	308-133-9	97862-83-4	Carc. 1B	H350	GHS08 Dgr	H350			L
649-522-00-6	**Hidrokarbure me C_{27-45} të dearomatizuara; Baza e vajit- e pa specifikuar;**	308-287-7	97926-68-6	Carc. 1B	H350	GHS08 Dgr	H350			L
649-523-00-1	**Hidrokarbure me C_{20-58} të hidrotrajtuara; Baza e vajit- e pa specifikuar;**	308-289-8	97926-70-0	Carc. 1B	H350	GHS08 Dgr	H350			L
649-524-00-7	**Hidrokarbure naftenike me C_{27-42} ; Baza e vajit- e pa specifikuar;**	308-290-3	97926-71-1	Carc. 1B	H350	GHS08 Dgr	H350			L

Numri Index	Identifikimi Nderkombetar i Kimikatit	Numri EC	Numri CAS	Klasifikimi		Etiketimi			Limitet specifike te Perqendrimit, Faktoret-SH/M	Shënim
				Klas rreziku dhe Kodi/et i/e kategorise	Kodi i Deklarates se Rrezikut	Kodi/et i/e Fjales/ve Sinjalizuese, Piktogrami	Kodi i Deklarates se Rrezikut	Kodi/et shtese i/te Deklarates se Rrezikut		
649-525-00-2	**Vajra te mbetura nafte, te deparafinuara me solvent dhe te trajtuara me karbon; Baza e vajit- e pa specifikuar;** (Kombinim kompleks hidrokarburesh te perftuara nga trajtimi i vajrave te mbetura te naftes se deparafinuar me solvent me qymyr druri te aktivizuar me qellim largimin e perberesve polar te vajrave dhe papastertive.)	309-710-8	100684-37-5	Carc. 1B	H350	GHS08 Dgr	H350			L
649-526-00-8	**Vajra te mbetura nafte, te deparafinuara me solvent dhe te trajtuara me argjil; Baza e vajit- e pa specifikuar;** (Kombinim kompleks hidrokarburesh te perftuara nga trajtimi i vajrave te mbetura te naftes se deparafinuar me solvent me zbardhues natyror me qellim largimin e perberesve polar te vajrave dhe papastertive.)	309-711-3	100684-38-6	Carc. 1B	H350	GHS08 Dgr	H350			L
649-527-00-3	**Vajra lubrifikante nafte me mbi C_{25} , të ekstraktuara me solvent, të deasfaltuara, të deparafinuara; të hidrogjenizuara Baza e vajit- e pa specifikuar;** [Përbërje komplekse e hidrokarbureve të përftuara nga ekstraktimi me solvent dhe hidrogjenimi i mbetjeve të distilimit në boshllëk. Përbëhet kryesisht nga hidrokarbure me numër karboni më të lartë se C_{25}, dhe formon një produkt vajor përfundimtar me viskozitet ndërmjet 32 cSt dhe 37 cSt në 100°C].	309-874-0	101316-69-2	Carc. 1B	H350	GHS08 Dgr	H350			L

Numri Index	Identifikimi Nderkombetar i Kimikatit	Numri EC	Numri CAS	Klasifikimi		Etiketimi			Limitet specifike te Perqendrimit, Faktoret-SH/M	Shënim
				Klas rreziku dhe Kodi/et i/e kategorise	Kodi i Deklarates se Rrezikut	Kodi/et i/e Fjales/ve Sinjalizuese, Piktogrami	Kodi i Deklarates se Rrezikut	Kodi/et shtese i/te Deklarates se Rrezikut		
649-528-00-9	**Vajra lubrifikante nafte me C_{17-32} , të ekstraktuara me solvent, të deparafinuara, të hidrogjenizuara; Baza e vajit-e pa specifikuar;** [Përbërje komplekse e hidrokarbureve të përftuara nga ekstraktimi me solvent dhe hidrogjenimi i mbetjeve të distilimit në kushte atmosferike. Përbëhet kryesisht nga hidrokarbure me numër karboni C_{17}-C_{32}**,** dhe prodhon një produkt vajor përfundimtar me viskozitet ndërmjet 17 cSt dhe 23 cSt në $40^{o}C$].	309-875-6	101316-70-5	Carc. 1B	H350	GHS08 Dgr	H350			L
649-529-00-4	**Vajra lubrifikante nafte me C_{20-35} , të ekstraktuara me solvent, të deparafinuara, të hidrogjenizuara; Baza e vajit-e pa specifikuar;** [Përbërje komplekse e hidrokarbureve të përftuara nga ekstraktimi me solvent dhe hidrogjenimi i mbetjeve të distilimit në kushte atmosferike. Përbëhet kryesisht nga hidrokarbure me numër karboni C_{20}-C_{35} **,** dhe formon një produkt vajor përfundimtar me viskozitet ndërmjet 37 cSt dhe 44 cSt në $40^{o}C$].	309-876-1	101316-71-6	Carc. 1B	H350	GHS08 Dgr	H350			L

Numri Index	Identifikimi Nderkombetar i Kimikatit	Numri EC	Numri CAS	Klasifikimi		Etiketimi			Limitet specifike te Perqendrimit, Faktoret-SH/M	Shënim
				Klas rreziku dhe Kodi/et i/e kategorise	Kodi i Deklarates se Rrezikut	Kodi/et i/e Fjales/ve Sinjalizuese, Piktogrami	Kodi i Deklarates se Rrezikut	Kodi/et shtese i/te Deklarates se Rrezikut		
649-530-00-X	**Vajra lubrifikante nafte me C_{24-50} , të ekstraktuara me solvent, të deparafinuara, të hidrogjenizuara; Baza e vajit- e pa specifikuar;** [Përbërje komplekse e hidrokarbureve të përftuara nga ekstraktimi me solvent dhe hidrogjenimi i mbetjeve të distilimit në kushte atmosferike. Përbehet kryesisht nga hidrokarbure me numër karboni C_{24}-C_{50} **,** dhe formon një produkt vajor përfundimtar me viskozitet ndërmjet 16 cSt dhe 75 cSt në $40^{o}C$].	309-877-7	101316-72-7	Carc. 1B	H350	GHS08 Dgr	H350			L
649-531-00-5	**Ekstrakte nafte, të trajtuara me solvent, nga distilate naftenike të rënda, me përmbajtje të lartë aromatikësh; Esktrakt distilat aromatikesh (i trajtuar);** [Koncentrate aromatike të përftuara nga shtimi i ujit në një ekstrakt me solvent të distilateve naftenike të rënda dhe me solvent ekstraktimi].	272-175-3	68783-00-6	Carc. 1B	H350	GHS08 Dgr	H350			L

Numri Index	Identifikimi Nderkombetar i Kimikatit	Numri EC	Numri CAS	Klasifikimi		Etiketimi			Limitet specifike te Perqendrimit, Faktoret-SH/M	Shënim
				Klas rreziku dhe Kodi/et i/e kategorise	Kodi i Deklarates se Rrezikut	Kodi/et i/e Fjales/ve Sinjalizuese, Piktogrami	Kodi i Deklarates se Rrezikut	Kodi/et shtese i/te Deklarates se Rrezikut		
649-532-00-0	**Ekstrakte nafte, të trajtuara me solvent, të distilateve parafinike të rënda të rafinuara me solvent; Ekstrakt distilat aromatikesh(i trajtuar);** [Përbërje komplekse e hidrokarbureve të përftuara si ekstrakte të një distilati parafinik të rëndë të rafinuar me solvent. Përbëhet nga hidrokarbure të ngopura dhe aromatike me numër karboni kryesisht C_{20}-C_{50}].	272-180-0	68783-04-0	Carc. 1B	H350	GHS08 Dgr	H350			L
649-533-00-6	**Ekstrakte nafte, nga distilate naftenike të rënda, të trajtuara me solvent; Esktrakt distilat aromatikesh(i trajtuar);** [Përbërje komplekse e hidrokarbureve të përftuara si ekstrakte të një distilati parafinik të rëndë të rafinuar me solvent].	272-342-0	68814-89-1	Carc. 1B	H350	GHS08 Dgr	H350			L
649-534-00-1	**Ekstrakte nafte me solvent, nga distilate naftenike të rënda, të hidrotrajtuara; Esktrakt distilat aromatikesh(i trajtuar);** [Përbërje komplekse e hidrokarbureve të përftuara nga trajtimi me hidrogjen, në prani të një katalizatori, e nje ekstrakti të një distilati parafinik të rëndë me solvent. Përbëhet nga hidrokarbure aromatike me numër karboni kryesisht C_{20}-C_{50} dhe prodhon një produkt vajor përfundimtar me viskozitet më të lartë ose të barabartë me të paktën 19 cSt në 40°C].	292-631-5	90641-07-9	Carc. 1B	H350	GHS08 Dgr	H350			L

Numri Index	Identifikimi Nderkombetar i Kimikatit	Numri EC	Numri CAS	Klasifikimi		Etiketimi			Limitet specifike te Perqendrimit, Faktoret-SH/M	Shënim
				Klas rreziku dhe Kodi/et i/e kategorise	Kodi i Deklarates se Rrezikut	Kodi/et i/e Fjales/ve Sinjalizuese, Piktogrami	Kodi i Deklarates se Rrezikut	Kodi/et shtese i/te Deklarates se Rrezikut		
649-535-00-7	**Ekstrakte nafte me solvent, nga distilate naftenike të rënda, të hidrotrajtuara; Esktrakt distilat aromatikesh(i trajtuar);** [Përbërje komplekse e hidrokarbureve të përftuara nga trajtimi me hidrogjen, në prani të një katalizatori, e një ekstrakti të një distilati parafinik të rëndë me solvent. Përbëhet nga hidrokarbure të ngopura dhe aromatike me numër karboni kryesisht C_{21}-C_{33} , me pikë vlimi ndërmjet 350°C – 480°C].	292-632-0	90641-08-0	Carc. 1B	H350	GHS08 Dgr	H350			L
649-536-00-2	**Ekstrakte nafte me solvent, nga distilate parafinike të lehta, të hidrotrajtuara; Esktrakt distilat aromatikesh(i trajtuar);** [Përbërje komplekse e hidrokarbureve të përftuara nga trajtimi me hidrogjen, në prani të një katalizatori, të një ekstrakti të një distilati parafinik të lehtë me solvent. Përbëhet nga hidrokarbure të ngopura dhe aromatike me numër karboni kryesisht C_{17}-C_{26} , me pikë vlimi ndërmjet 280°C –400°C].	292-633-6	90641-09-1	Carc. 1B	H350	GHS08 Dgr	H350			L

Numri Index	Identifikimi Nderkombetar i Kimikatit	Numri EC	Numri CAS	Klasifikimi		Etiketimi			Limitet specifike te Perqendrimit, Faktoret-SH/M	Shënim
				Klas rreziku dhe Kodi/et i/e kategorise	Kodi i Deklarates se Rrezikut	Kodi/et i/e Fjales/ve Sinjalizuese, Piktogrami	Kodi i Deklarates se Rrezikut	Kodi/et shtese i/te Deklarates se Rrezikut		
649-537-00-8	**Ekstrakte nafte me solvent, nga distilate parafinike të lehta, të hidrotrajtuara Esktrakt distilat aromatikesh(i trajtuar);** [Përbërje komplekse e hidrokarbureve të përftuara nga trajtimi me hidrogjen, në prani të një katalizatori, të një ekstrakti të një distilati parafinik të ndërmjetem me solvent.Përbëhet nga hidrokarbure aromatike me numër karboni kryesisht C_{16}-C_{36}]	295-335-4	91995-73-2	Carc. 1B	H350	GHS08 Dgr	H350			L
649-538-00-3	**Ekstrakte nafte me solvent, nga distilate naftenike të lehta, të hidrodesulfuruara; Esktrakt distilat aromatikesh(i trajtuar);** [Përbërje komplekse e hidrokarbureve të përftuara nga trajtimi me hidrogjen, në prani të një katalizatori, të një ekstrakti të një distilati parafinik me qëllim largimin e komponimeve të squfurit. Përbëhet nga hidrokarbure aromatike me numër karboni kryesisht C_{15}-C_{30} . Mund të përmbaje 5%, në peshë, ose më shumë, hidrokarbure aromatike me unaza të kondensuara që përmbajnë 4-6 cikle].	295-338-0	91995-75-4	Carc. 1B	H350	GHS08 Dgr	H350			L

Numri Index	Identifikimi Nderkombetar i Kimikatit	Numri EC	Numri CAS	Klasifikimi		Etiketimi			Limitet specifike te Perqendrimit, Faktoret-SH/M	Shënim
				Klas rreziku dhe Kodi/et i/e kategorise	Kodi i Deklarates se Rrezikut	Kodi/et i/e Fjales/ve Sinjalizuese, Piktogrami	Kodi i Deklarates se Rrezikut	Kodi/et shtese i/te Deklarates se Rrezikut		
649-539-00-9	**Ekstrakte nafte me solvent, nga distilate parafinike të lehta, të trajtuara me acid; Esktrakt distilat aromatikesh(i trajtuar);** [Përbërje komplekse e hidrokarbureve të përftuara si fraksione të distilimit të një ekstrakti që rezulton nga një ekstraktim me solvent i distilateve parafinike të lehta dhe që i janë nënshtruar një rafinimi me acid Sulfurik.Përbëhet nga hidrokarbure aromatike me numër karboni kryesisht C_{16}-C_{32}].	295-339-6	91995-76-5	Carc. 1B	H350	GHS08 Dgr	H350			L
649-540-00-4	**Ekstrakte nafte me solvent, nga distilate parafinike të lehta, të hidrodesulfuruara; Esktrakt distilat aromatikesh(i trajtuar);** [Përbërje komplekse e hidrokarbureve të përftuara nga ekstraktimi me solvent i një distilati parafinik të lehtë dhe i trajtuar me hidrogjen me qëllim konvertimin e squfurit organik në H_2S , që më pas eleminohet. Përbëhet nga hidrokarbure me numër karboni kryesisht C_{15}-C_{40} dhe prodhon një produkt vajor përfundimtar me viskozitet më të lartë se 10 cSt në 40°C].	295-340-1	91995-77-6	Carc. 1B	H350	GHS08 Dgr	H350			L

Numri Index	Identifikimi Nderkombetar i Kimikatit	Numri EC	Numri CAS	Klasifikimi		Etiketimi			Limitet specifike te Perqendrimit, Faktoret-SH/M	Shënim
				Klas rreziku dhe Kodi/et i/e kategorise	Kodi i Deklarates se Rrezikut	Kodi/et i/e Fjales/ve Sinjalizuese, Piktogrami	Kodi i Deklarates se Rrezikut	Kodi/et shtese i/te Deklarates se Rrezikut		
649-541-00-X	**Ekstrakte nafte me solvent, le të lehta në boshllëk, të hidrotrajtuara; Esktrakt distilat aromatikesh(i trajtuar);** [Përbërje komplekse e hidrokarbureve të përftuara nga ekstraktimi me solvent i leve të naftave të lehta në boshllek dhe trajtuar me hidrogjen në prani të një katalizatori. Përbëhet kryesisht nga hidrokarbure aromatike me numër karbon kryesisht C_{13}-C_{30}].	295-342-2	91995-79-8	Carc. 1B	H350	GHS08 Dgr	H350			L
649-542-00-5	**Ekstrakte nafte me solvent,distilate parafinike të rënda, të trajtuara me argjila; Esktrakt distilat aromatikesh(i trajtuar);** [Përberje komplekse e hidrokarbureve të përftuara nga trajtimi me argjila natyrore apo të modifikuara të një fraksioni nafte, me qëllim largimin e gjurmëve të komponimeve polare dhe papastërtive. Përbëhet kryesisht nga hidrokarbure aromatike me numër karboni kryesisht C_{20}-C_{50}. Mund të përmbajë 5% në peshë, ose me shumë hidrokarbure aromatike me unaza që përmbajnë 4-6 cikle].	296-437-1	92704-08-0	Carc. 1B	H350	GHS08 Dgr	H350			L

Numri Index	Identifikimi Nderkombetar i Kimikatit	Numri EC	Numri CAS	Klasifikimi		Etiketimi			Limitet specifike te Perqendrimit, Faktoret-SH/M	Shënim
				Klas rreziku dhe Kodi/et i/e kategorise	Kodi i Deklarates se Rrezikut	Kodi/et i/e Fjales/ve Sinjalizuese, Piktogrami	Kodi i Deklarates se Rrezikut	Kodi/et shtese i/te Deklarates se Rrezikut		
649-543-00-0	**Ekstrakte nafte me solvent të hidrodesulfuruara, distilate naftenike të rënda; Esktrakt distilat aromatikesh(i trajtuar);** [Përbërje komplekse e hidrokarbureve të përftuara nga trajtimi i një ngarkese nafte me hidrogjen me qëllim konvertimin e squfurit organik në H_2S , i cili më pas eleminohet. Përbëhet nga hidrokarbure aromatike me numër karboni kryesisht C_{15}-C_{50}, dhe formon një produkt vajor përfundimtar me viskozitet më të lartë se 19 cSt në 40°C].	297-827-4	93763-10-1	Carc. 1B	H350	GHS08 Dgr	H350			L
649-544-00-6	**Ekstrakte nafte me solvent të hidrodesulfuruara, distilate parafinike të rënda të deparafinuara me solvent; Esktrakt distilat aromatikesh(i trajtuar);** [Përbërje komplekse e hidrokarbureve të përftuara nga trajtimi me hidrogjen i një ngarkese nafte të deparafinuar me solvent, me qëllim konvertimin e squfurit organik në H2S, i cili më pas largohet.Përbëhet nga hidrokarbure me numër karboni kryesisht C_{15}-C_{50}, dhe prodhon një produkt vajor përfundimtar me viskozitet më të lartë se 19 cSt në 40°C].	297-829-5	93763-11-2	Carc. 1B	H350	GHS08 Dgr	H350			L

Numri Index	Identifikimi Nderkombetar i Kimikatit	Numri EC	Numri CAS	Klasifikimi		Etiketimi			Limitet specifike te Perqendrimit, Faktoret-SH/M	Shënim
				Klas rreziku dhe Kodi/et i/e kategorise	Kodi i Deklarates se Rrezikut	Kodi/et i/e Fjales/ve Sinjalizuese, Piktogrami	Kodi i Deklarates se Rrezikut	Kodi/et shtese i/te Deklarates se Rrezikut		
649-545-00-1	**Ekstrakte nafte me solvent, distilate parafinike të lehta, të trajtuara me karbon aktiv; Esktrakt distilat aromatikesh(i trajtuar);** [Përbërje komplekse e hidrokarbureve të përftuara si fraksione gjatë distilimit të një ekstrakti të rekuperuar me ekstraktim me solvent të një distilati të lehtë parafinik koke dhe trajtuar me karbon aktiv me qëllim largimin e gjurmëve të komponimeve polare dhe papastërtive.Përbëhet nga hidrokarbure aromatike me numër karboni kryesisht C_{16}-C_{32}].	309-672-2	100684-02-4	Carc. 1B	H350	GHS08 Dgr	H350			L
649-546-00-7	**Ekstrakte nafte me solvent, distilate parafinike të lehta, të trajtuara me argjila; Esktrakt distilat aromatikesh(i trajtuar);** [Përbërje komplekse e hidrokarbureve të përftuara si fraksione gjatë distilimit të një ekstrakti të rekuperuar me ekstraktim me solvent të një distilati të lehtë parafinik koke dhe trajtuar me argjilë të bardhë me qëllim largimin e gjurmëve të komponimeve polare dhe papastërtive.Përbëhet nga hidrokarbure aromatike me numër karboni kryesisht C_{16}-C_{32}].	309-673-8	100684-03-5	Carc. 1B	H350	GHS08 Dgr	H350			L

Numri Index	Identifikimi Nderkombetar i Kimikatit	Numri EC	Numri CAS	Klasifikimi		Etiketimi			Limitet specifike te Perqendrimit, Faktoret-SH/M	Shënim
				Klas rreziku dhe Kodi/et i/e kategorise	Kodi i Deklarates se Rrezikut	Kodi/et i/e Fjales/ve Sinjalizuese, Piktogrami	Kodi i Deklarates se Rrezikut	Kodi/et shtese i/te Deklarates se Rrezikut		
649-547-00-2	**Ekstrakte nafte nga trajtimi në boshllëk, i leve tretësa, të trajtuara me karbon aktiv; Esktrakt distilat aromatikesh(i trajtuar);** [Përbërje komplekse e hidrokarbureve të përftuara me ekstraktim me solvent i lit të lehtë të naftës në boshllëk i trajtuar me karbon aktiv me qëllim largimin e gjurmëve të komponimeve polare dhe papastërtive. Përbëhet nga hidrokarbure aromatike me numër karboni kryesisht C_{13}-C_{30}].	309-674-3	100684-04-6	Carc. 1B	H350	GHS08 Dgr	H350			L
649-548-00-8	**Ekstrakte nafte nga trajtimi në boshllëk, i leve të lehta tretësa, të trajtuara me argjila; Esktrakt distilat aromatikesh(i trajtuar);** [Përbërje komplekse e hidrokarbureve të përftuara me ekstraktim me solvent, nga Lenda djegese e lenget e mesme e rende, e lehtë e naftës në boshllëk, trajtuar me argjila zbardhuese me qëllim largimin e gjurmëve të komponimeve polare dhe papastërtive. Përbëhet nga hidrokarbure aromatike me numër karboni kryesisht C_{13}-C_{30}].	309-675-9	100684-05-7	Carc. 1B	H350	GHS08 Dgr	H350			L

Numri Index	Identifikimi Nderkombetar i Kimikatit	Numri EC	Numri CAS	Klasifikimi		Etiketimi			Limitet specifike te Perqendrimit, Faktoret-SH/M	Shënim
				Klas rreziku dhe Kodi/et i/e kategorise	Kodi i Deklarates se Rrezikut	Kodi/et i/e Fjales/ve Sinjalizuese, Piktogrami	Kodi i Deklarates se Rrezikut	Kodi/et shtese i/te Deklarates se Rrezikut		
649-549-00-3	**Vajra te nxjerra nga trajtimi i naftës me nxehtësi;** [Përbërje komplekse e hidrokarbureve të përftuara si fraksione vajore mbas largimit të vajrave me solvent apo gjatë trajtimit me nxehtësi. Përbëhet kryesisht nga hidrokarbure me vargje të degëzuara me numër karboni kryesisht C_{20}-C_{50}].	265-171-8	64742-67-2	Carc. 1B	H350	GHS08 Dgr	H350			L
649-550-00-9	**Vajra te nxjerra nga trajtimi i naftës me nxehtësi; të hidrotrajtuara;**	295-394-6	92045-12-0	Carc. 1B	H350	GHS08 Dgr	H350			L
650-002-00-6	turpentine, oil	232-350-7	8006-64-2	Flam. Liq. 3 Acute Tox. 4 * Acute Tox. 4 * Acute Tox. 4 * Asp. Tox. 1 Eye Irrit. 2 Skin Irrit. 2 Skin Sens. 1 Aquatic Chronic 2	H226 H332 H312 H302 H304 H319 H315 H317 H411	GHS02 GHS08 GHS07 GHS09 Dgr	H226 H332 H312 H302 H304 H319 H315 H317 H411			
650-003-00-1	fenson (ISO); 4-chlorophenyl benzenesul-phonate;	201-274-6	80-38-6	Acute Tox. 4 * Eye Irrit. 2 Aquatic Chronic 2	H302 H319 H411	GHS07 GHS09 Wng	H302 H319 H411			
650-004-00-7	norbormide (ISO); 5-(α-hydroxy-α-2-pyri–dylbenzyl)-7-(α-2-pyri–dylbenzylidene)bicyclo [2.2.1] hept-5-ene-2,3-	213-589-6	991-42-4	Acute Tox. 4 *	H302	GHS07 Wng	H302			

Numri Index	Identifikimi Nderkombetar i Kimikatit	Numri EC	Numri CAS	Klasifikimi		Etiketimi			Limitet specifike te Perqendrimit, Faktoret-SH/M	Shënim
				Klas rreziku dhe Kodi/et i/e kategorise	Kodi i Deklarates se Rrezikut	Kodi/et i/e Fjales/ve Sinjalizuese, Piktogrami	Kodi i Deklarates se Rrezikut	Kodi/et shtese i/te Deklarates se Rrezikut		
650-005-00-2	(2*R*,6a*S*,12a*S*)-1,2,6,6a,12,12a-hexahydro-2-isopropenyl-8,9-dimethoxychromeno[3,4-b]furo[2,3-h]chromen-6-one, rotenone	201-501-9	83-79-4	Acute Tox. 3 * Eye Irrit. 2 STOT SE 3 Skin Irrit. 2 Aquatic Acute 1 Aquatic Chronic 1	H301 H319 H335 H315 H400 H410	GHS06 GHS09 Dgr	H301 H319 H335 H315 H410			
650-006-00-8	benquinox (ISO); *p*-benzoquinone 1-benzoylhy–drazone 4-oxime	207-807-9	495-73-8	Acute Tox. 3 * Acute Tox. 4 *	H301 H312	GHS06 Dgr	H301 H312			
650-007-00-3	chlordimeform (ISO); N_2-(4-chloro-*o*-tolyl)-N_1,N_1-dimethylformamidine	228-200-5	6164-98-3	Carc. 2 Acute Tox. 4 * Acute Tox. 4 * Aquatic Acute 1 Aquatic Chronic 1	H351 H312 H302 H400 H410	GHS08 GHS07 GHS09 Wng	H351 H312 H302 H410			
650-008-00-9	drazoxolon (ISO); 4-(2-chlorophenylhydrazone)-3-methyl-5-isoxazolone	227-197-8	5707-69-7	Acute Tox. 3 * Aquatic Acute 1 Aquatic Chronic 1	H301 H400 H410	GHS06 GHS09 Dgr	H301 H410			
650-009-00-4	chlordimeform hydrochloride; *N*'-(4-chloro-*o*-tolyl)-*N*,*N*-dimethylformamidine monohy–drochloride; N^2-(4-chloro-*o*-tolyl)-N^1,N^1-dimethylformamidine hydorch–loride	243-269-1	19750-95-9	Carc. 2 Acute Tox. 4 * Aquatic Acute 1 Aquatic Chronic 1	H351 H302 H400 H410	GHS08 GHS07 GHS09 Wng	H351 H302 H410			
650-010-00-X	benzyl violet 4B; α-[4-(4-dimethylamino-α-{4-[ethyl(3-sodiosulphonato–benzyl)amino] phenyl}benzyli–dene)cyclohexa-2,5-dienyli–dene(ethyl)ammonio]toluene-3-sulphonate	216-901-9	1694-09-3	Carc. 2	H351	GHS08 Wng	H351			

Numri Index	Identifikimi Nderkombetar i Kimikatit	Numri EC	Numri CAS	Klasifikimi		Etiketimi			Limitet specifike te Perqendrimit, Faktoret-SH/M	Shënim
				Klas rreziku dhe Kodi/et i/e kategorise	Kodi i Deklarates se Rrezikut	Kodi/et i/e Fjales/ve Sinjalizuese, Piktogrami	Kodi i Deklarates se Rrezikut	Kodi/et shtese i/te Deklarates se Rrezikut		
650-012-00-0	erionite	—	12510-42-8	Carc. 1A	H350	GHS08 Dgr	H350			
650-013-00-6	asbestos	— — — — — — —	12001-28-4 132207-32-0 12172-73-5 77536-66-4 77536-68-6 77536-67-5 12001-29-5	Carc. 1A STOT RE 1	H350 H372 **	GHS08 Dgr	H350 H372 **			
650-014-00-1	diethyl 2,4-dihydroxycyclodis-iloxane-2,4-diylbis(trimethyl-ene)diphosphonate, tetrasodium salt, Produkte Reaksioni me disodium metasilicate	401-770-4	—	Skin Corr. 1B Acute Tox. 4 *	H314 H302	GHS05 GHS07 Dgr	H314 H302			
650-015-00-7	rosin; colophony	232-475-7 232-484-6 277-299-1	8050-09-7 8052-10-6 73138-82-6	Skin Sens. 1	H317	GHS07 Wng	H317			
650-016-00-2	**Lesh minerali, me perjashtim te atyre qe jane specifikuar diku tjeter ne kete Shtojce.** [Fibra (silicate) te tejdukshme te prodhuara nga dora e njeriut me perberje sipas rastit me okside alkaline dhe alkalino tokesore (Na2O+K2O+CaO+MgO+BaO) me permbajtje me te madhe se 18 % e peshes]	—	—	Carc. 2	H351	GHS08 Wng	H351			AQR

Numri Index	Identifikimi Nderkombetar i Kimikatit	Numri EC	Numri CAS	Klasifikimi		Etiketimi			Limitet specifike te Perqendrimit, Faktoret-SH/M	Shënim
				Klas rreziku dhe Kodi/et i/e kategorise	Kodi i Deklarates se Rrezikut	Kodi/et i/e Fjales/ve Sinjalizuese, Piktogrami	Kodi i Deklarates se Rrezikut	Kodi/et shtese i/te Deklarates se Rrezikut		
650-017-00-8	**Fibrat Qeramike Refraktare; Fibra per nje qellim te vecante, me perjashtim te atyre qe jane specifikuar diku tjeter ne kete Shtojce;** [Fibra (silikate) te tejdukshme, bere nga dora e njeriut, te cilat me orientim sipas rastit permbajne okside alkaline dhe okside alkaline tokesore me pak ose te barabarte me 18% te peshes (Na_2O+K_2O+CaO+ MgO+BaO)]	—	—	Carc. 1B	H350i	GHS08 Dgr	H350i			AR
650-018-00-3	**Produkte Reaksioni te acet-ofenone, formaldehide ciklo-hekzilamin, metanol dhe acid acetik**	406-230-1	—	Flam. Liq. 3 Carc. 2 Skin Corr. 1B Acute Tox. 4 * Skin Sens. 1 Aquatic Acute 1 Aquatic Chronic 1	H226 H351 H314 H332 H317 H400 H410	GHS02 GHS08 GHS05 GHS07 GHS09 Dgr	H226 H351 H314 H332 H317 H410			
650-031-00-4	bis(4-hydroxy-*N*-methylani-linium) sulphate	200-237-1	55-55-0	Acute Tox. 4 * STOT RE 2 * Skin Sens. 1 Aquatic Acute 1 Aquatic Chronic 1	H302 H373 ** H317 H400 H410	GHS08 GHS07 GHS09 Wng	H302 H373 ** H317 H410			
650-032-00-X	cyproconazole (ISO); (2*RS*,3*RS*;2*RS*,3*SR*)-2-(4-chloro-phenyl)-3-cyclopropyl-1- (1*H*—1,2,4-triazol-1-yl)butan-2- ol	—	94361-06-5	Repr. 2 Acute Tox. 4 * Aquatic Acute 1 Aquatic Chronic 1	H361d *** H302 H400 H410	GHS08 GHS07 GHS09 Wng	H361d *** H302 H410			

Numri Index	Identifikimi Nderkombetar i Kimikatit	Numri EC	Numri CAS	Klasifikimi		Etiketimi			Limitet specifike te Perqendrimit, Faktoret-SH/M	Shënim
				Klas rreziku dhe Kodi/et i/e kategorise	Kodi i Deklarates se Rrezikut	Kodi/et i/e Fjales/ve Sinjalizuese, Piktogrami	Kodi i Deklarates se Rrezikut	Kodi/et shtese i/te Deklarates se Rrezikut		
650-041-00-9	triasulfuron (ISO); 1-[2-(2-chloroethoxy)phenylsul–fonyl]-3-(4-methoxy-6-methyl-1,3,5-triazin-2-yl)urea	—	82097-50-5	Aquatic Acute 1 Aquatic Chronic 1	H400 H410	GHS09 Wng	H410			
650-042-00-4	Produkte Reaksioni te: poli–etilen-poliamin-(C_{16}-C_{18})-alkilamidet me monotio-(C_2)-alkil fosfanatet	417-450-2	—	Eye Irrit. 2 Skin Irrit. 2 Skin Sens. 1 Aquatic Chronic 3	H319 H315 H317 H412	GHS07 Wng	H319 H315 H317 H412			
650-043-00-X	Produkte Reaksioni te: 3,5-bis-*tert*- butilsalicilik acid dhe sulfate alumini	420-310-3	—	Acute Tox. 4 * Aquatic Acute 1 Aquatic Chronic 1	H302 H400 H410	GHS07 GHS09 Wng	H302 H410			
650-044-00-5	Etoksilate te alkoleve C_{14-15} te perziera me varg linear dhe te degezuar, produkte reaksioni me epiklorhidrin	420-480-9	158570-99-1	Skin Irrit. 2 Skin Sens. 1 Aquatic Acute 1 Aquatic Chronic 1	H315 H317 H400 H410	GHS07 GHS09 Wng	H315 H317 H410			
650-045-00-0	Produkte Reaksioni te: 1,2,3-propantrikarboksilik acid, 2-hidrokzi, ester dietili, 1-propanol dhe zirkon tetra-n- propanolate	417-110-3	—	Flam. Liq. 2 Skin Irrit. 2 Eye Dam. 1 Aquatic Chronic 2	H225 H315 H318 H411	GHS02 GHS05 GHS09 Dgr	H225 H315 H318 H411			
650-046-00-6	di(tetramethylam–monium)(29*H*,31*H*-phthalo–cyanin-*N*29,*N*30,*N*31,*N*32)dis–ulfonamide disulfonate, cuprate(2-)complex, derivates	416-180-2	12222-04-7	Acute Tox. 4 * STOT RE 2 * Aquatic Chronic 2	H302 H373 ** H411	GHS08 GHS07 GHS09 Wng	H302 H373 ** H411			

Numri Index	Identifikimi Nderkombetar i Kimikatit	Numri EC	Numri CAS	Klasifikimi		Etiketimi			Limitet specifike te Perqendrimit, Faktoret-SH/M	Shënim
				Klas rreziku dhe Kodi/et i/e kategorise	Kodi i Deklarates se Rrezikut	Kodi/et i/e Fjales/ve Sinjalizuese, Piktogrami	Kodi i Deklarates se Rrezikut	Kodi/et shtese i/te Deklarates se Rrezikut		
650-047-00-1	dibenzylphenylsulfonium hexafluoroantimonate	417-760-8	134164-24-2	STOT RE 1 Acute Tox. 4 * Eye Dam. 1 Skin Sens. 1 Aquatic Chronic 2	H372 ** H302 H318 H317 H411	GHS08 GHS05 GHS07 GHS09 Dgr	H372 ** H302 H318 H317 H411			
650-048-00-7	Produkte Reaksioni te: boraks, peroksid hidrogjeni, anhidride te acidit acetik dhe acid acetik	420-070-1	—	Org. Perox. D **** Acute Tox. 4 * Acute Tox. 4 * Acute Tox. 4 * Skin Corr. 1A Aquatic Acute 1	H242 H332 H312 H302 H314 H400	GHS02 GHS05 GHS07 GHS09 Dgr	H242 H332 H312 H302 H314 H400			
650-049-00-2	2-alkoyloxyethyl hydrogen maleate, where alkoyl represents (by weight) 70 to 85 % unsaturated octadecoyl, 0.5 to 10 % saturated octadecoyl, and 2 to 18 % saturated hexadecoyl	417-960-5	—	Skin Irrit. 2 Eye Dam. 1 Skin Sens. 1 Aquatic Acute 1 Aquatic Chronic 1	H315 H318 H317 H400 H410	GHS05 GHS07 GHS09 Dgr	H315 H318 H317 H410			
650-050-00-8	Mas reaksioni e: 1-metil-3-hidroksipropil 3,5-[1,1-dimetiletil]-4-hidroksi–dihidro-cinamate dhe/ose 3-hidroksibutil 3,5-[1,1-dimetil–etil]-4-hidroksihidrocin–namate; Izomeret e 1,3-butandiol bis[3-(3'-(1,1- dimetiletil)4'-hidroksi-fenil)propionate]; Izomeret e 1,3-butandiol bis[3-(3',5'-(1,1- dimetiletil)-4'-hidroksifenil)propionate]	423-600-8	—	Aquatic Chronic 2	H411	GHS09	H411			
650-055-00-5	Natrium argjendi hidrogjen fosfat zirkoni	422-570-3	155925-27-2	Aquatic Acute 1 Aquatic Chronic 1	H400 H410	GHS09 Wng	H410			

Tabela 3.2

Lista e harmonizuar e Klasifikimit dhe Etiketimit te substancave te rrezikeshme

Numri Index	Identifikimi Nderkombetar i Kimikatit	Numri EC	Numri CAS	Klsaifikimi	Etiketimi	Limitet e Perqendrimit	Shënim
001-001-00-9	hydrogen	215-605-7	1333-74-0	F+; R12	F+ R: 12 S: (2-)9-16-33		
001-002-00-4	aluminium lithium hydride	240-877-9	16853-85-3	F; R15 C; R35	F; C R: 15-35 S: (1/2-)7/8-26-36/37/39-43-45		
001-003-00-X	sodium hydride	231-587-3	7646-69-7	F; R15	F R: 15 S: (2-)7/8-24/25-43		
001-004-00-5	calcium hydride	232-189-2	7789-78-8	F; R15	F R: 15 S: (2-)7/8-24/25-43		
003-001-00-4	lithium	231-102-5	7439-93-2	F; R15 R14 C; R34	F; C R: 14/15-34 S: (1/2-)8-43-45		
003-002-00-X	n-hexyllithium	404-950-0	21369-64-2	F; R15-17 R14 C; R35	F; C R: 14/15-17-35 S: (1/2-)6-16-26-30-36/37/39-43-45		
003-003-00-5	(2-methylpropyl)lithium; isobutyllithium	440-620-2	920-36-5	F; R15-17 R14 C; R35 R67 N; R50-53	F; C; N R: 14/15-17-35-67-50/53 S: (1/2-)6-16-26-30-33-36/37/39-43-45-60-61		

Numri Index	Identifikimi Nderkombetar i Kimikatit	Numri EC	Numri CAS	Klsaifikimi	Etiketimi	Limitet e Perqendrimit	Shënim
004-001-00-7	Berilium	231-150-7	7440-41-7	Carc. Cat. 2; R49 T+; R26 T; R25-48/23 Xi; R36/37/38 R43	T+ R: 49-25-26-36/37/38-43-48/23 S: 53-45		E
004-002-00-2	Komponime te Beriliumit me perjashtim te silikateve te beriliumit te aluminit, dhe te atyre te specifikuara diku tjeter ne kete Shtojce	—	—	Carc. Cat. 2; R49 T+; R26 T; R25-48/23 Xi; R36/37/38 R43 N; R51-53	T+; N R: 49-25-26-36/37/38-43-48/23-51/53 S: 53-45-61		AE
004-003-00-8	Oksid beriliumi	215-133-1	1304-56-9	Carc. Cat. 2; R49 T+; R26 T; R25-48/23 Xi; R36/37/38 R43	T+ R: 49-25-26-36/37/38-43-48/23 S: 53-45		E
005-001-00-X	boron trifluoride	231-569-5	7637-07-2	R14 T+; R26 C; R35	T+; C R: 14-26-35 S: (1/2-)9-26-28-36/37/39-45		
005-002-00-5	boron trichloride	233-658-4	10294-34-5	R14 T+; R26/28 C; R34	T+ R: 14-26/28-34 S: (1/2-)9-26-28-36/37/39-45		
005-003-00-0	boron tribromide	233-657-9	10294-33-4	R14 T+; R26/28 C; R35	T+; C R: 14-26/28-35 S: (1/2-)9-26-28-36/37/39-45		
005-004-00-6	trialkylboranes	—	—	F; R17 C; R34	F; C R: 17-34 S: (1/2-)7-23-26-36/37/39-43-45		A
005-005-00-1	trimethyl borate	204-468-9	121-43-7	R10 Xn; R21	Xn R: 10-21 S: (2-)23-25		

Numri Index	Identifikimi Nderkombetar i Kimikatit	Numri EC	Numri CAS	Klsaifikimi	Etiketimi	Limitet e Perqendrimit	Shënim
005-006-00-7	dibutyltin hydrogen borate	401-040-5	75113-37-0	Muta. Cat. 3; R68 Repr. Cat. 2; R60-61 T; R48/25 Xn; R21/22 Xi; R41 R43 N; R50-53	T; N R: 60-61-21/22-41-43-48/25-68-50/53 S: 53-45-60-61		E
005-007-00-2	boric acid; [1] boric acid [2]	233-139-2 [1] 234-343-4 [2]	10043-35-3 [1] 11113-50-1 [2]	Repr. Cat. 2; R60-61	T R: 60-61 S: 53-45	Repr. Cat. 2; R60-61: C ≥ 5,5 %	
005-008-00-8	diboron trioxide; boric oxide	215-125-8	1303-86-2	Repr. Cat. 2; R60-61	T R: 60-61 S: 53-45	Repr. Cat. 2; R60-61: C ≥ 3,1 %	
005-009-00-3	tetrabutylammonium butyltriphenylborate	418-080-4	120307-06-4	R43 N; R50-53	Xi; N R: 43-50/53 S: (2-)24-37-56-61		
005-010-00-9	*N*,*N*-dimethylanilinium tetrakis(pentafluor–ophenyl)borate	422-050-6	118612-00-3	Carc. Cat. 3; R40 Xn; R22 Xi; R38-41	Xn R: 22-38-40-41 S: (2-)22-26-36/37/39		
005-011-00-4	disodium tetraborate, anhydrous; boric acid, disodium salt; [1] tetraboron disodium heptaoxide, hydrate; [2] orthoboric acid, sodium salt [3]	215-540-4 [1] 235-541-3 [2] 237-560-2 [3]	1330-43-4 [1] 12267-73-1 [2] 13840-56-7 [3]	Repr. Cat. 2; R60-61	T R: 60-61 S: 53-45	Repr. Cat. 2; R60-61: C ≥ 4,5 %	
005-011-01-1	disodium tetraborate decahydrate; borax decahydrate	215-540-4	1303-96-4	Repr. Cat. 2; R60-61	T R: 60-61 S: 53-45	Repr. Cat. 2; R60-61: C ≥ 8,5 %	

Numri Index	Identifikimi Nderkombetar i Kimikatit	Numri EC	Numri CAS	Klsaifikimi	Etiketimi	Limitet e Perqendrimit	Shënim
005-011-02-9	disodium tetraborate pentahydrate; borax pentahydrate	215-540-4	12179-04-3	Repr. Cat. 2; R60-61	T R: 60-61 S: 53-45	Repr. Cat. 2; R60-61: C ≥ 6,5 %	
005-012-00-X	diethyl{4-[1,5,5-tris(4-diethylaminophe–nyl)penta-2,4-dienylidene]cyclohexa-2,5-dienylidene}ammonium butyltriphenylborate	418-070-1	141714-54-7	R43 N; R50-53	Xi; N R: 43-50/53 S: (2-)24-37-60-61		
005-013-00-5	diethylmethoxyborane	425-380-9	7397-46-8	F; R17 Xn; R20/21/22-48/22 C; R34 R43 R53	F; C R: 17-20/21/22-34-43-48/22-53 S: (1/2-)6-26-36/37/39-43-45-61		
005-014-00-0	4-formylphenylboronic acid	438-670-5	87199-17-5	R43	Xi R: 43 S: (2-)24-37		
005-015-00-6	1-chloromethyl-4-fluoro-1,4-diazoniabi–cyclo[2.2.2]octane bis(tetrafluoroborate)	414-380-4	140681-55-6	Xn; R22 Xi; R41 R43 R52-53	Xn R: 22-41-43-52/53 S: (2-)21-26-36/37/39-61		
005-016-00-1	tetrabutylammonium butyl tris-(4-*tert*-butylphenyl)borate	431-370-5	-	R53	R: 53 S: 61		
005-017-00-7	sodium perborate; [1] perboric acid, sodium salt; [2] perboric acid, sodium salt, monohydrate; [3] sodium peroxometaborate; [4] perboric acid (HBO(O2)), sodium salt, monohydrate; [5] sodium peroxoborate; [qe permban < 0,1 % (m/m) te pjeseve me nje diameter aerodinamik nen 50 μm]	239-172-9 [1] 234-390-0 [2] 234-390-0 [3] 231-556-4 [4] 231-556-4 [5]	15120-21-5 [1] 11138-47-9 [2] 12040-72-1 [3] 7632-04-4 [4] 10332-33-9 [5]	O; R8 Repr. Cat. 2; R61 Repr. Cat. 3; R62 Xn; R22 Xi; R37-41	O; T R: 61-8-22-37-41-62 S: 53-45	Repr. Cat. 2; R61: C ≥ 6,5 % Repr. Cat. 3; R62: C ≥ 9 % Xi; R41: C ≥ 22 % Xi; R36: 14 % ≤ C < 22 %	E

Numri Index	Identifikimi Nderkombetar i Kimikatit	Numri EC	Numri CAS	Klsaifikimi	Etiketimi	Limitet e Perqendrimit	Shënim
005-017-01-4	sodium perborate; [1] perboric acid, sodium salt; [2] perboric acid, sodium salt, monohydrate; [3] sodium peroxometaborate; [4] perboric acid (HBO(O2)), sodium salt, monohydrate; [5] sodium peroxoborate; [qe permban ≥ 0,1 % (m/m) te pjeseve me nje diameter aerodinamik nen 50 µm]	239-172-9 [1] 234-390-0 [2] 234-390-0 [3] 231-556-4 [4] 231-556-4 [5]	15120-21-5 [1] 11138-47-9 [2] 12040-72-1 [3] 7632-04-4 [4] 10332-33-9 [5] -	O; R8 Repr. Cat. 2; R61 Repr. Cat. 3; R62 T; R23 Xn; R22 Xi; R37-41	O; T R: 61-8-22-23-37-41-62 S: 53-45	Repr. Cat. 2; R61: C ≥ 6,5 % Repr. Cat. 3; R62: C ≥ 9 % Xi; R41: C ≥ 22 % Xi; R36: 14 % ≤ C < 22 %	E
005-018-00-2	perboric acid (H3BO2(O2)), monosodium salt trihydrate; [1] perboric acid, sodium salt, tetrahydrate; [2] perboric acid (HBO(O2)), sodium salt, tetrahydrate; [3] sodium peroxoborate hexahydrate; [qe permban < 0,1 % (m/m) te pjeseve me nje diameter aerodinamik nen 50 µm]	239-172-9 [1] 234-390-0 [2] 231-556-4 [3]	13517-20-9 [1] 37244-98-7 [2] 10486-00-7 [3] -	Repr. Cat. 2; R61 Repr. Cat. 3; R62 Xi; R37-41	T R: 61-37-41-62 S: 53-45-47	Repr. Cat. 2; R61: C ≥ 10 % Repr. Cat. 3; R62: C ≥ 14 % Xi; R41: C ≥ 36 % Xi; R36: 22 % ≤ C < 36 %	
005-018-01-X	perboric acid (H3BO2(O2)), monosodium salt, trihydrate; [1] perboric acid, sodium salt, tetrahydrate; [2] perboric acid (HBO(O2)), sodium salt, tetrahydrate; [3] sodium peroxoborate hexahydrate; [qe permban ≥ 0,1 % (m/m) te pjeseve me nje diameter aerodinamik nen 50 µm]	239-172-9 [1] 234-390-0 [2] 231556-4 [3]	13517-20-9 [1] 37244-98-7 [2] 10486-00-7 [3] -	Repr. Cat. 2; R61 Repr. Cat. 3; R62 Xn; R20 Xi; R37-41	T R: 61-20-37-41-62 S: 53-45-47	Repr. Cat. 2; R61: C ≥ 10 % Repr. Cat. 3; R62: C ≥ 14 % Xi; R41: C ≥ 36 % Xi; R36: 22 % ≤ C < 36 %	E
006-001-00-2	carbon monoxide	211-128-3	630-08-0	F+; R12 Repr. Cat. 1; R61 T; R23-48/23	F+; T R: 61-12-23-48/23 S: 53-45		E

Numri Index	Identifikimi Nderkombetar i Kimikatit	Numri EC	Numri CAS	Klsaifikimi	Etiketimi	Limitet e Perqendrimit	Shënim
006-002-00-8	phosgene; carbonyl chloride	200-870-3	75-44-5	T+; R26 C; R34	T+ R: 26-34 S: (1/2-)9-26-36/37/39-45		
006-003-00-3	carbon disulphide	200-843-6	75-15-0	F; R11 Repr. Cat. 3; R62-63 T; R48/23 Xi; R36/38	F; T R: 11-36/38-48/23-62-63 S: (1/2-)16-33-36/37-45	Repr. Cat. 3; R62-63: C ≥ 1 % T; R48/23: C ≥ 1 % Xn; R48/20: 0,2 % ≤ C < 1 %	
006-004-00-9	calcium carbide	200-848-3	75-20-7	F; R15	F R: 15 S: (2-)8-43		
006-005-00-4	thiram (ISO); tetramethylthiuram disulphide	205-286-2	137-26-8	Xn; R20/22-48/22 Xi; R36/38 R43 N; R50-53	Xn; N R: 20/22-36/38-43-48/22-50/53 S: (2-)26-36/37-60-61	N; R50-53: C ≥ 2,5 % N; R51-53: 0,25 % ≤ C < 2,5 % R52-53: 0,025% ≤ C < 0,25 %	
006-006-00-X	hydrogen cyanide; hydrocyanic acid	200-821-6	74-90-8	F+; R12 T+; R26 N; R50-53	F+; T+; N R: 12-26-50/53 S: (1/2-)7/9-16-36/37-38-45-60-61		
006-006-01-7	hydrogen cyanide ...%; hydrocyanic acid ...%	200-821-6	74-90-8	T+; R26/27/28 N; R50-53	T+; N R: 26/27/28-50/53 S: (1/2-)7/9-36/37-38-45-60-61		B
006-007-00-5	Kripra te cianid hidrogjeni me perjashtim te cianideve komplekse te tilla si cianidet e hekurit(ferrocianide), oksicianide te merkurit dhe ferricianidet dhe ato te specifikuara diku tjeter ne kete Shtojce.	—	—	T+; R26/27/28 R32 N; R50-53	T+; N R: 26/27/28-32-50/53 S: (1/2-)7-28-29-45-60-61		A

Numri Index	Identifikimi Nderkombetar i Kimikatit	Numri EC	Numri CAS	Klsaifikimi	Etiketimi	Limitet e Perqendrimit	Shënim
006-008-00-0	antu (ISO); 1-(1-naphthyl)-2-thiourea	201-706-3	86-88-4	T+; R28 Carc. Cat. 3; R40	T+ R: 28-40 S: (1/2-)25-36/37-45		
006-009-00-6	1-isopropyl-3-methylpyrazol-5-yl dimethyl–carbamate; isolan	204-318-2	119-38-0	T+; R27/28	T+ R: 27/28 S: (1/2-)28-36/37/39-45		
006-010-00-1	5,5-dimethyl-3-oxocyclohex-1-enyl dimethylcarbamate 5,5-dimethyldihydrore– sorcinol dimethylcarbamate; dimetan	204-525-8	122-15-6	T; R25	T R: 25 S: (1/2-)36/37-45		
006-011-00-7	carbaryl (ISO); 1-naphthyl methylcarbamate	200-555-0	63-25-2	Carc. Cat. 3; R40 Xn; R20/22 N; R50	Xn; N R: 20/22-40-50 S: (2-)36/37-46-61	N; R50: C ≥ 0,25 %	
006-012-00-2	ziram (ISO); zinc bis dimethyldithiocarbamate	205-288-3	137-30-4	T+; R26 Xn; R22-48/22 Xi; R37-41 R43 N; R50-53	T+; N R: 22-26-37-41-43-48/22-50/53 S: (1/2-)22-26-28-36/37/39-45-60-61	N; R50-53: C ≥ 0,25 % N; R51-53: 0,025 % ≤ C < 0,25% R52-53: 0,0025 % ≤C <0,025%	
006-013-00-8	metam-sodium (ISO); sodium methyldithiocarbamate	205-293-0	137-42-8	Xn; R22 R31 C; R34 R43 N; R50-53	C; N R: 22-31-34-43-50/53 S: (1/2-)26-36/37/39-45-60-61		
006-014-00-3	nabam (ISO); disodium ethylenebis(*N*,*N*'-dithiocarbamate)	205-547-0	142-59-6	Xn; R22 Xi; R37 R43 N; R50-53	Xn; N R: 22-37-43-50/53 S: (2-)8-24/25-46-60-61		

Numri Index	Identifikimi Nderkombetar i Kimikatit	Numri EC	Numri CAS	Klsaifikimi	Etiketimi	Limitet e Perqendrimit	Shënim
006-015-00-9	diuron (ISO); 3-(3,4-dichlorophenyl)-1,1-dimethylurea	206-354-4	330-54-1	Carc. Cat. 3; R40 Xn; R22-48/22 N; R50-53	Xn; N R: 22-40-48/22-50/53 S: (2-)13-36/37-46-60-61	N; R50-53: C ≥2 ,5 % N; R51-53: 0,25 % ≤ C < 2,5 % R52-53: 0,025% ≤ C < 0,25%	
006-016-00-4	propoxur (ISO); 2-isopropyloxyphenyl *N*-methylcarbamate; 2-isopropoxyphenyl methylcarbamate	204-043-8	114-26-1	T; R25 N; R50-53	T; N R: 25-50/53 S: (1/2-)37-45-60-61		
006-017-00-X	aldicarb (ISO); 2-methyl-2-(methylthio)propanal-*O*-(*N*-methylcarbamoyl)oxime	204-123-2	116-06-3	T+; R26/28 T; R24 N; R50-53	T+; N R: 24-26/28-50/53 S: (1/2-)22-36/37-45-60-61		
006-018-00-5	aminocarb (ISO); 4-dimethylamino-3-tolyl methylcarbamate	217-990-7	2032-59-9	T; R24/25 N; R50-53	T; N R: 24/25-50/53 S: (1/2-)28-36/37-45-60-61		
006-019-00-0	di-allate (ISO); *S*-(2,3-dichloroallyl)-*N*,*N*-diisopropylthioc–arbamate	218-961-1	2303-16-4	Carc. Cat. 3; R40 Xn; R22 N; R50-53	Xn; N R: 22-40-50/53 S: (2-)25-36/37-60-61		
006-020-00-6	barban (ISO); 4-chlorbut-2-ynyl *N*-(3-chlorophenyl)car–bamate	202-930-4	101-27-9	Xn; R22 R43 N; R50-53	Xn; N R: 22-43-50/53 S: (2-)24-36/37-60-61		
006-021-00-1	linuron (ISO); 3-(3,4-dichlorophenyl)-1-methoxy-1-methylurea	206-356-5	330-55-2	Repr. Cat. 2; R61 Repr. Cat. 3; R62 Carc. Cat. 3; R40 Xn; R22-48/22 N; R50-53	T; N R: 61-22-40-48/22-62-50/53 S: 53-45-60-61		E
006-022-00-7	decarbofuran (ISO); 2,3-dihydro-2-methylbenzofuran-7-yl methylcarbamate	—	1563-67-3	T; R23/24/25	T R: 23/24/25 S: (1/2-)13-36/37-45		

Numri Index	Identifikimi Nderkombetar i Kimikatit	Numri EC	Numri CAS	Klsaifikimi	Etiketimi	Limitet e Perqendrimit	Shënim
006-023-00-2	mercaptodimethur (ISO); methiocarb (ISO); 3,5-dimethyl-4-methylthiophenyl *N*-methyl–carbamate	217-991-2	2032-65-7	T; R25 N; R50-53	T; N R: 25-50/53 S: (1/2-)22-37-45-60-61		
006-024-00-8	proxan-sodium (ISO); sodium *O*-isopropyldithiocarbonate	205-443-5	140-93-2	Xn; R22 Xi; R38 N; R51-53	Xn; N R: 22-38-51/53 S: (2-)13-61		
006-025-00-3	allethrin; (*RS*)-3-allyl-2-methyl-4-oxocyclopent-2-enyl (1*RS*,3*RS*;1*RS*,3*SR*)-2,2-dimethyl-3-(2-methylprop-1-enyl)cyclopropanecarboxylate; bioallethrin; (*RS*)-3-allyl-2-methyl-4-oxocyclopent-2-enyl (1*R*,3*R*)-2,2-dimethyl-3-(2-methylprop-1-enyl)cyclopropanecarboxylate; [1] S-bioallethrin; (*S*)-3-allyl-2-methyl-4-oxocyclopent-2-enyl (1*R*,3*R*)-2,2-dimethyl-3-(2-methylprop-1-enyl)cyclopropanecarboxylate; [2] esbiothrin; (*RS*)-3-allyl-2-methyl-4-oxocyclopent-2-enyl (1*R*,3*R*)-2,2-dimethyl-3-(2-methylprop-1-enyl)cyclopropanecarboxylate [3]	209-542-4 [1] 249-013-5 [2] - [3]	584-79-2 [1] 28434-00-6 [2] 84030-86-4 [3]	Xn; R20/22 N; R50-53	Xn; N R: 20/22-50/53 S: (2-)36-60-61		C
006-026-00-9	carbofuran (ISO); 2,3-dihydro-2,2-dimethylbenzofuran-7-yl *N*-methylcarbamate	216-353-0	1563-66-2	T+; R26/28 N; R50-53	T+; N R: 26/28-50/53 S: (1/2-)36/37-45-60-61		
006-028-00-X	dinobuton (ISO); 2-(1-methylpropyl)-4,6-dinitrophenyl isopropyl carbonate	213-546-1	973-21-7	T; R25 N; R50-53	T; N R: 25-50/53 S: (1/2-)37-45-60-61		
006-029-00-5	dioxacarb (ISO); 2-(1,3-dioxolan-2-yl)phenyl *N*-methylcar–bamate	230-253-4	6988-21-2	T; R25 N; R51-53	T; N R: 25-51/53 S: (1/2-)37-45-61		

Numri Index	Identifikimi Nderkombetar i Kimikatit	Numri EC	Numri CAS	Klsaifikimi	Etiketimi	Limitet e Perqendrimit	Shënim
006-030-00-0	EPTC (ISO); *S*-ethyl dipropylthiocarbamate	212-073-8	759-94-4	Xn; R22	Xn R: 22 S: (2-)23		
006-031-00-6	formetanate (ISO); 3-[(EZ)-dimethylaminomethyl–eneamino]phenyl methylcarbamate	244-879-0	22259-30-9	T+; R26/28 R43 N; R50-53	T+; N R: 26/28-43-50/53 S: (1/2-)24-28-37/39-45-60-61		
006-032-00-1	monolinuron (ISO); 3-(4-chlorophenyl)-1-methoxy-1-methylurea	217-129-5	1746-81-2	Xn; R22-48/22 N; R50-53	Xn; N R: 22-48/22-50/53 S: (2-)22-60-61		
006-033-00-7	metoxuron (ISO); 3-(3-chloro-4-methoxyphenyl)-1,1-dimethylurea	243-433-2	19937-59-8	N; R50-53	N R: 50/53 S: 60-61		
006-034-00-2	pebulate (ISO); *N*-butyl-*N*-ethyl-*S*-propylthiocarbamate	214-215-4	1114-71-2	Xn; R22 N; R51-53	Xn; N R: 22-51/53 S: (2-)23-61		
006-035-00-8	pirimicarb (ISO); 5,6-dimethyl-2-dimethylamino-pyrimidin-4-yl *N*,*N*-dimethylcarbamate	245-430-1	23103-98-2	T; R25 N; R50-53	T; N R: 25-50/53 S: (1/2-)22-37-45-60-61		
006-036-00-3	benzthiazuron (ISO); 1-benzothiazol-2-yl-3-methylurea	217-685-9	1929-88-0	Xn; R22	Xn R: 22 S: (2-)24/25		
006-037-00-9	promecarb (ISO); 3-isopropyl-5-methylphenyl *N*-methylcar–bamate	220-113-0	2631-37-0	T; R25 N; R50-53	T; N R: 25-50/53 S: (1/2-)24-37-45-60-61		
006-038-00-4	sulfallate (ISO); 2-chloroallyl *N*,*N*-dimethyldithiocarbamate	202-388-9	95-06-7	Carc. Cat. 2; R45 Xn; R22 N; R50-53	T; N R: 45-22-50/53 S: 53-45-60-61		E
006-039-00-X	tri-allate (ISO); *S*-2,3,3-trichloroallyl diisopropylthioc–arbamate	218-962-7	2303-17-5	Xn; R22-48/22 R43 N; R50-53	Xn; N R: 22-43-48/22-50/53 S: (2-)24-37-60-61		
006-040-00-5	3-methylpyrazol-5-yl-dimethylcarbamate; monometilan	—	2532-43-6	T; R23/24/25	T R: 23/24/25 S: (1/2-)13-45		

Numri Index	Identifikimi Nderkombetar i Kimikatit	Numri EC	Numri CAS	Klsaifikimi	Etiketimi	Limitet e Perqendrimit	Shënim
006-041-00-0	dimethylcarbamoyl chloride	201-208-6	79-44-7	Carc. Cat. 2; R45 T; R23 Xn; R22 Xi; R36/37/38	T R: 45-22-23-36/37/38 S: 53-45	Carc. Cat. 2; R45: C ≥ 0,001 %	E
006-042-00-6	monuron (ISO); 3-(4-chlorophenyl)-1,1-dimethylurea	205-766-1	150-68-5	Carc. Cat. 3; R40 Xn; R22 N; R50-53	Xn; N R: 22-40-50/53 S: (2-)36/37-60-61		
006-043-00-1	3-(4-chlorophenyl)-1,1-dimethyluronium trichloroacetate; monuron-TCA	—	140-41-0	Xi; R36/38 Carc. Cat. 3; R40 N; R50-53	Xn; N R: 36/38-40-50/53 S: (2-)36/37-60-61		
006-044-00-7	isoproturon (ISO); 3-(4-isopropylphenyl)-1,1-dimethylurea	251-835-4	34123-59-6	Carc. Cat. 3; R40 N; R50-53	Xn; N R: 40-50/53 S: (2-)36/37-60-61	N; R50-53: C ≥ 2,5 % N; R51-53: 0,25% ≤ C < 2,5% R52-53: 0,025% ≤ C < 0,25%	
006-045-00-2	methomyl (ISO); 1-(methylthio)ethylideneamino *N*-methylcar–bamate	240-815-0	16752-77-5	T+; R28 N; R50-53	T+; N R: 28-50/53 S: (1/2-)28-36/37-45-60-61	N; R50-53: C ≥ 0,25 % N; R51-53: 0,025% ≤ C < 0,25% R52-53: 0,0025% ≤C <0,025%	
006-046-00-8	bendiocarb (ISO); 2,2-dimethyl-1,3-benzodioxol-4-yl N-methylcarbamate	245-216-8	22781-23-3	T; R23/25 Xn; R21 N; R50-53	T; N R: 21-23/25-50/53 S: (1/2-)22-36/37-45-60-61		
006-047-00-3	bufencarb (ISO); Mas reaksioni e 3-(1-methylbutyl)phenyl *N*-methylcarbamate dhe 3-(1-ethylpro–pyl)phenyl *N*-methylcarbamate	—	8065-36-9	T; R24/25 N; R50-53	T; N R: 24/25-50/53 S: (1/2-)28-36/37-45-60-61		

Numri Index	Identifikimi Nderkombetar i Kimikatit	Numri EC	Numri CAS	Klsaifikimi	Etiketimi	Limitet e Perqendrimit	Shënim
006-048-00-9	ethiofencarb (ISO); 2-(ethylthiomethyl)phenyl *N*-methylcar–bamate	249-981-9	29973-13-5	Xn; R22 N; R50-53	Xn; N R: 22-50/53 S: (2-)60-61		
006-049-00-4	dixanthogen; *O*,*O*-diethyl dithiobis(thioformate)	207-944-4	502-55-6	Xn; R22	Xn R: 22 S: (2-)24		
006-050-00-X	1,1-dimethyl-3-phenyluronium trich–loroacetate; fenuron-TCA	—	4482-55-7	Xi; R38 N; R50-53	Xi; N R: 38-50/53 S: (2-)60-61		
006-051-00-5	ferbam (ISO); iron tris(dimethyldithiocarbamate)	238-484-2	14484-64-1	Xi; R36/37/38 N; R50-53	Xi; N R: 36/37/38-50/53 S: (2-)60-61		
006-052-00-0	formetanate hydrochloride; 3-(*N*,*N*-dimethylaminomethyl–eneamino)phenyl *N*-methylcarbamate	245-656-0	23422-53-9	T+; R26/28 R43 N; R50-53	T+; N R: 26/28-43-50/53 S: (1/2-)24-28-37/39-45-60-61		
006-053-00-6	isoprocarb (ISO); 2-isopropylphenyl *N*-methylcarbamate	220-114-6	2631-40-5	Xn; R22 N; R50-53	Xn; N R: 22-50/53 S: (2-)60-61		
006-054-00-1	mexacarbate (ISO); 3,5-dimethyl-4-dimethylaminophenyl *N*-methylcarbamate	206-249-3	315-18-4	T+; R28 Xn; R21 N; R50-53	T+; N R: 21-28-50/53 S: (1/2-)36/37-45-60-61		
006-055-00-7	xylylcarb (ISO); 3,4-dimethylphenyl N-methylcarbamate; 3,4-xylyl methylcarbamate; MPMC	219-364-9	2425-10-7	Xn; R22 N; R50-53	Xn; N R: 22-50/53 S: (2-)60-61		
006-056-00-2	metolcarb (ISO); *m*-tolyl methylcarbamate; MTMC	214-446-0	1129-41-5	Xn; R22 N; R51-53	Xn; N R: 22-51/53 S: (2-)61		
006-057-00-8	nitrapyrin (ISO); 2-chloro-6-trichloromethylpyridine	217-682-2	1929-82-4	Xn; R22 N; R51-53	Xn; N R: 22-51/53 S: (2-)24-61		

Numri Index	Identifikimi Nderkombetar i Kimikatit	Numri EC	Numri CAS	Klsaifikimi	Etiketimi	Limitet e Perqendrimit	Shënim
006-058-00-3	noruron (ISO); 1,1-dimethyl-3-(perhydro-4,7-methanoinden-5-yl)urea	—	2163-79-3	Xn; R22	Xn R: 22 S: (2-)		
006-059-00-9	oxamyl (ISO); *N*',*N*'-dimethylcarbamoyl(methylthio)methyl–enamine *N*-methylcarbamate;	245-445-3	23135-22-0	T+; R26/28 Xn; R21 N; R51-53	T+; N R: 21-26/28-51/53 S: (1/2-)36/37-45-61		
006-060-00-4	oxycarboxin (ISO); 2,3-dihydro-6-methyl-5-(*N*-phenylcarba–moyl)-1,4-oxothiine 4,4-dioxide	226-066-2	5259-88-1	Xn; R22 R52-53	Xn R: 22-52/53 S: (2-)61		
006-061-00-X	*S*-ethyl *N*-(dimethylaminopropyl)thiocarba–matehydrochloride; prothiocarb hydrochloride	243-193-9	19622-19-6	Xn; R22 N; R51-53	Xn; N R: 22-51/53 S: (2-)61		
006-062-00-5	methyl 3,4-dichlorophenylcarbanilate; SWEP.	—	1918-18-9	Xn; R22	Xn R: 22 S: (2-)		
006-063-00-0	thiobencarb (ISO); *S*-4-chlorobenzyl diethylthiocarbamate;	248-924-5	28249-77-6	Xn; R22 N; R50-53	Xn; N R: 22-50/53 S: (2-)60-61		
006-064-00-6	thiofanox (ISO); 3,3-dimethyl-1-(methylthio)butanone-*O*-(*N*-methylcarbamoyl)oxime;	254-346-4	39196-18-4	T+; R27/28 N; R50-53	T+; N R: 27/28-50/53 S: (1/2-)27-36/37-45-60-61		
006-065-00-1	3-chloro-6-cyano-bicyclo(2,2,1)heptan-2-one-*O*-(*N*-methylcarbamoyl)oxime; triamid	—	15271-41-7	T+; R28 T; R24 N; R51-53	T+; N R: 24-28-51/53 S: (1/2-)28-36/37-45-61		
006-066-00-7	vernolate (ISO); *S*-propyl dipropylthiocarbamate;	217-681-7	1929-77-7	Xn; R22 N; R51-53	Xn; N R: 22-51/53 S: (2-)61		
006-067-00-2	XMC; 3,5-xylyl methylcarbamate	—	2655-14-3	Xn; R22	Xn R: 22 S: (2-)		

Numri Index	Identifikimi Nderkombetar i Kimikatit	Numri EC	Numri CAS	Klsaifikimi	Etiketimi	Limitet e Perqendrimit	Shënim
006-068-00-8	diazomethane	206-382-7	334-88-3	Carc. Cat. 2; R45	T R: 45 S: 53-45		
006-069-00-3	thiophanate-methyl (ISO); 1,2-di-(3-methoxycarbonyl-2-thioure–ido)benzene	245-740-7	23564-05-8	Muta. Cat. 3; R68 Xn; R20 R43 N; R50-53	Xn; N R: 20-43-50/53-68 S: (2-)36/37-46-60-61		
006-070-00-9	furmecyclox (ISO); *N*-cyclohexyl-*N*-methoxy-2,5-dimethyl-3-furamide;	262-302-0	60568-05-0	Carc. Cat. 3; R40 N; R50-53	Xn; N R: 40-50/53 S: (2-)36/37-60-61		
006-071-00-4	cyclooct-4-en-1-yl methyl carbonate	401-620-8	87731-18-8	R43	Xi R: 43 S: (2-)24-37		
006-072-00-X	prosulfocarb(ISO); *S*-benzyl *N*,*N*-dipropylthiocarbamate;	401-730-6	52888-80-9	Xn; R22 R43 N; R51-53	Xn; N R: 22-43-51/53 S: (2-)24-37-61		
006-073-00-5	3-(dimethylamino)propylurea	401-950-2	31506-43-1	Xi; R41	Xi R: 41 S: (2-)26-39		
006-074-00-0	2-(3-(prop-1-en-2-yl)phenyl)prop-2-yl isocyanate	402-440-2	2094-99-7	T+; R26 C; R34 Xn; R48/20 R42/43 N; R50-53	T+; N R: 26-34-42/43-48/20-50/53 S: (1/2-)7-15-28-36/37/39-38-45-60-61		
006-076-00-1	mancozeb (ISO); manganese ethylenebis(dithiocarbamate) (polymeric) compleks me kripë zinku	—	8018-01-7	Repr. Cat. 3; R63 R43 N; R50	Xn; N R: 43-63-50 S: (2-)36/37-46-61	N; R50: C ≥ 2,5 %	

Numri Index	Identifikimi Nderkombetar i Kimikatit	Numri EC	Numri CAS	Klsaifikimi	Etiketimi	Limitet e Perqendrimit	Shënim
006-077-00-7	maneb (ISO); manganese ethylenebis(dithiocarbamate) (polymeric)	235-654-8	12427-38-2	Repr. Cat. 3; R63 Xn; R20 Xi; R36 R43 N; R50-53	Xn; N R: 20-36-43-63-50/53 S: (2-)36/37-46-60-61	N; R50-53: C ≥ 2,5 % N; R51-53: 0,25 % ≤ C < 2,5 % R52-53: 0,025% ≤ C < 0,25%	
006-078-00-2	zineb (ISO); zinc ethylenebis(dithiocarbamate) (poly–meric)	235-180-1	12122-67-7	Xi; R37 R43	Xi R: 37-43 S: (2-)8-24/25-46		
006-079-00-8	disulfiram; tetraethylthiuramdisulfide	202-607-8	97-77-8	Xn; R22-48/22 R43 N; R50-53	Xn; N R: 22-43-48/22-50/53 S: (2-)24-37-60-61		
006-080-00-3	tetramethylthiuram monosulphide	202-605-7	97-74-5	Xn; R22 R43 N; R51-53	Xn; N R: 22-43-51/53 S: (2-)24-26-37-61		
006-081-00-9	zinc bis(dibutyldithiocarbamate)	205-232-8	136-23-2	Xi; R36/37/38 R43 N; R50-53	Xi; N R: 36/37/38-43-50/53 S: (2-)24-37-60-61		
006-082-00-4	zinc bis(diethyldithiocarbamate)	238-270-9	14324-55-1	Xn; R22 Xi; R36/37/38 R43 N; R50-53	Xn; N R: 22-36/37/38-43-50/53 S: (2-)24-37-60-61		
006-083-00-X	butocarboxim (ISO); 3-(methylthio)-2-butanone *O*-[(methyl–amino)carbonyl]oxime	252-139-3	34681-10-2	R10 T; R23/24/25 Xi; R36 N; R50-53	T; N R: 10-23/24/25-36-50/53 S: (1/2-)36/37-45-60-61		
006-084-00-5	carbosulfan (ISO); 2,3-dihydro-2,2-dimethyl-7-benzofuryl [(dibutylamino)thio]methylcarbamate	259-565-9	55285-14-8	T+; R26 T; R25 R43 N; R50-53	T+; N R: 25-26-43-50/53 S: (1/2-)28-36/37-38-45-63-60-61		

Numri Index	Identifikimi Nderkombetar i Kimikatit	Numri EC	Numri CAS	Klsaifikimi	Etiketimi	Limitet e Perqendrimit	Shënim
006-085-00-0	fenobucarb (ISO); 2-butylphenyl methylcarbamate;	223-188-8	3766-81-2	Xn; R22 N; R50-53	Xn; N R: 22-50/53 S: (2-)60-61		
006-086-00-6	fenoxycarb (ISO);ethyl [2-(4-phenoxyphen–oxy)ethyl]carbamate	276-696-7	72490-01-8	Carc. Cat. 3; R40 N; R50-53	Xn; N R: 40-50/53 S: (2-)22-36/37-60-61	N; R50-53: C ≥ 25 % N; R51-53: 2,5 % ≤ C < 25 % R52-53: 0,25 % ≤ C < 2,5 %	
006-087-00-1	furathiocarb (ISO); 2,3-dihydro-2,2-dimethyl-7-benzofuryl 2,4-dimethyl-6-oxa-5-oxo-3-thia-2,4-diazadec–anoate	265-974-3	65907-30-4	T+; R26 T; R25 Xn; R48/22 Xi; R36/38 R43 N; R50-53	T+; N R: 25-26-36/38-43-48/22-50/53 S: (1/2-)28-36/37-38-45-60-61	N; R50-53: C ≥ 0,25 % N; R51-53: 0,025 %≤ C < 0,25 % R52-53: 0,0025% ≤C< 0,025%	
006-088-00-7	benfuracarb (ISO); ethyl *N*-[2,3-dihydro-2,2-dimethylbenzo–furan-7-yloxycarbonyl(methyl)aminothio]-*N*-isopropyl- β-alaninate	—	82560-54-1	Repr. Cat. 3; R62 T; R23 Xn; R22 N; R50-53	T; N R: 22-23-62-50/53 S: (1/2-)36/37-45-60-61		
006-090-00-8	2-(3-iodoprop-2-yn-1-yloxy)ethyl phenylcar–bamate	408-010-0	88558-41-2	Xn; R20 Xi; R41 R52-53	Xn R: 20-41-52/53 S: (2-)22-26-39-61		
006-091-00-3	propineb (ISO); polymeric zinc propylenebis(dithioc–arbamate)	-	9016-72-2	Xn; R20-48/20/22 R43 N; R50	Xn; N R: 20-43-48/20/22-50 S: (1/2-)24-37-46-61		

Numri Index	Identifikimi Nderkombetar i Kimikatit	Numri EC	Numri CAS	Klsaifikimi	Etiketimi	Limitet e Perqendrimit	Shënim
006-092-00-9	*tert*-butyl (1*S*)-*N*-[1-((2*S*)-2-oxiranyl)-2-phenylethyl]carbamate	425-420-5	98737-29-2	N; R50-53	N R: 50/53 S: 60-61		
006-093-00-4	2,2'-dithio di(ethylammonium)-bis(dibenzyl–dithiocarbamate)	427-180-7	-	Xn; R22 R43 N; R50-53	Xn; N R: 22-43-50/53 S: (2-)15-22-29-36/37-60-61		
006-094-00-X	*O*-isobutyl-*N*-ethoxy carbonylthiocarbamate	434-350-4	103122-66-3	R10 Carc. Cat. 2; R45 Muta. Cat. 2; R46 Xn; R22-48/22 R43 N; R51-53	T; N R: 45-46-10-22-43-48/22-51/53 S: 53-45-61		E
006-095-00-5	fosetyl-aluminium (ISO); aluminium triethyl triphosphonate	254-320-2	39148-24-8	Xi; R41	Xi R: 41 S: (2-)26-39-46		
006-096-00-0	chlorpropham (ISO); isopropyl 3-chlorocarbanilate	202-925-7	101-21-3	Carc. Cat. 3; R40 Xn; R48/22 N; R51-53	Xn; N R: 40-48/22-51/53 S: (2-)36/37-61		
006-097-00-6	1-phenyl-3-(*p*-toluenesulfonyl)urea	424-620-1	13909-63-2	Xn; R22-48/22 R52-53	Xn R: 22-48/22-52/53 S: (2-)22-36-61		
006-098-00-1	*tert*-butyl (1*R*, 5*S*)-3-azabicyclo[3.1.0]hex-6-ylcarbamate	429-170-8	134575-17-0	Xn; R22-48/22 Xi; R41 R43	Xn R: 22-41-43-48/22 S: (2-)22-26-36/37/39		
006-099-00-7	*N*-(*p*-toluenesulfonyl)-*N*'-(3-(*p*-toluenesul–fonyloxy)phenyl)urea; 3-({][}(4-methylphenyl)sulfonyl{]carba–moyl[}amino)phenyl 4-methylbenzenesul–fonate	432-520-2	232938-43-1	N; R51-53	N R: 51/53 S: 22-61		

Numri Index	Identifikimi Nderkombetar i Kimikatit	Numri EC	Numri CAS	Klsaifikimi	Etiketimi	Limitet e Perqendrimit	Shënim
006-101-00-6	Mas reaksioni i: *N*,*N*''-(methylenedi-4,1-phenylene)bis[*N*'-phenylurea]; *N*-(4-[[4-[[(phenylamino)car–bonyl]amino]phenylmethyl]phenyl]-*N*'-cyclo–hexylurea; *N*,*N*''-(methylenedi-4,1-phenylene)bis[*N*'-cyclohexylurea]	423-070-8	-	R53	R: 53 S: 61		
006-102-00-1	*O*-hexyl-*N*-ethoxycarbonylthiocarbamate	432-750-3	-	Carc. Cat. 2; R45 Muta. Cat. 2; R46 Xn; R22-48/22 R43 N; R51-53	T; N R: 45-46-22-43-48/22-51/53 S: 53-45-61		E
006-103-00-7	*N*,*N*''-(methylenedi-4,1-phenylene)bis[*N*'-octyl]urea	445-760-8	-	Xi; R41 R42 N; R50-53	Xn; N R: 41-42-50/53 S: (2-)22-26-39-45-60-61	N; R50-53: C ≥ 0,25 % N; R51-53: 0,025% ≤ C < 0,25% R52-53: 0,0025% ≤C< 0,025%	
007-001-00-5	ammonia, anhydrous	231-635-3	7664-41-7	R10 ⊗ T; R23 C; R34 N; R50	T; N R: 10-23-34-50 S: (1/2-)9-16-26-36/37/39-45-61		
007-001-01-2	ammonia ....%	215-647-6	1336-21-6	C; R34 N; R50	C; N R: 34-50 S: (1/2-)26-36/37/39-45-61	C; R34: C ≥ 10 % Xi; R36/37/38: 5 % ≤ C < 10 %	B
007-002-00-0	nitrogen dioxide; [1] dinitrogen tetraoxide [2]	233-272-6 [1] 234-126-4 [2]	10102-44-0 [1] 10544-72-6 [2]	O; R8 T+; R26 C; R34	O; T+ R: 8-26-34 S: (1/2-)9-26-28-36/37/39-45	T+; R26: C ≥ 10 % T; R23: 1 % ≤ C < 10 % Xn; R20: 0,1 % ≤ C < 1 %	5

Numri Index	Identifikimi Nderkombetar i Kimikatit	Numri EC	Numri CAS	Klsaifikimi	Etiketimi	Limitet e Perqendrimit	Shënim
007-003-00-6	chlormequat chloride (ISO); 2-chloroethyltrimethylammonium chloride	213-666-4	999-81-5	Xn; R21/22	Xn R: 21/22 S: (2-)36/37		
007-004-00-1	nitric acid ... %	231-714-2	7697-37-2	O; R8 C; R35	O; C R: 8-35 S: (1/2-)23-26-36-45	C; R35: C ≥ 20 % C; R34: 5 % ≤ C < 20 % Footnote: O; R8: C ≥ 70 %	B
007-006-00-2	ethyl nitrite	203-722-6	109-95-5	E; R2 Xn; R20/21/22	E; Xn R: 2-20/21/22 S: (2-)		
007-007-00-8	ethyl nitrate	210-903-3	625-58-1	E; R3	E R: 3 S: (2-)23-24/25		
007-008-00-3	hydrazine	206-114-9	302-01-2	R10 Carc. Cat. 2; R45 T; R23/24/25 C; R34 R43 N; R50-53	T; N R: 45-10-23/24/25-34-43-50/53 S: 53-45-60-61	C; R34: C ≥ 10 % Xi; R36/38: 3 % ≤ C < 10 %	E
007-009-00-9	dicyclohexylammonium nitrite	221-515-9	3129-91-7	Xn; R20/22	Xn R: 20/22 S: (2-)15-41	Xn; R20/22: C ≥ 10 %	
007-010-00-4	sodium nitrite	231-555-9	7632-00-0	O; R8 T; R25 N; R50	O; T; N R: 8-25-50 S: (1/2-)45-61	T; R25: C ≥ 5 % Xn; R22: 1 % ≤ C < 5 %	
007-011-00-X	potassium nitrite	231-832-4	7758-09-0	O; R8 T; R25 N; R50	O; T; N R: 8-25-50 S: (1/2-)45-61	T; R25: C ≥ 5 % Xn; R22: 1 % ≤ C < 5 %	

Numri Index	Identifikimi Nderkombetar i Kimikatit	Numri EC	Numri CAS	Klsaifikimi	Etiketimi	Limitet e Perqendrimit	Shënim
007-012-00-5	*N*,*N*-dimethylhydrazine	200-316-0	57-14-7	F; R11 Carc. Cat. 2; R45 T; R23/25 C; R34 N; R51-53	F; T; N R: 45-11-23/25-34-51/53 S: 53-45-61		E
007-013-00-0	1,2-dimethylhydrazine	—	540-73-8	Carc. Cat. 2; R45 T; R23/24/25 N; R51-53	T; N R: 45-23/24/25-51/53 S: 53-45-61	Carc. Cat. 2; R45: C ≥ 0,01 %	E
007-014-00-6	Kripra të hydrazines	—	—	Carc. Cat. 2; R45 T; R23/24/25 R43 N; R50-53	T; N R: 45-23/24/25-43-50/53 S: 53-45-60-61		AE
007-015-00-1	*O*-ethylhydroxylamine	402-030-3	624-86-2	F; R11 T; R23/24/25-48/23 Xi; R36 R43 N; R50	F; T; N R: 11-23/24/25-36-43-48/23-50 S: (1/2-)16-26-36/37/39-45-60-61		
007-016-00-7	butyl nitrite	208-862-1	544-16-1	F; R11 T; R23/25	F; T R: 11-23/25 S: (1/2-)16-24-45		
007-017-00-2	isobutyl nitrite	208-819-7	542-56-3	F; R11 Carc. Cat. 2; R45 Muta. Cat. 3; R68 Xn; R20/22	F; T R: 11-20/22-45-68 S: 53-45		E
007-018-00-8	*sec*-butyl nitrite	213-104-8	924-43-6	F; R11 Xn; R20/22	F; Xn R: 11-20/22 S: (2-)16-24-46		
007-019-00-3	*tert*-butyl nitrite	208-757-0	540-80-7	F; R11 Xn; R20/22	F; Xn R: 11-20/22 S: (2-)16-24-46		

Numri Index	Identifikimi Nderkombetar i Kimikatit	Numri EC	Numri CAS	Klsaifikimi	Etiketimi	Limitet e Perqendrimit	Shënim
007-020-00-9	pentyl nitrite; [1] ‘amyl nitrite’, izomerë të përziere [2] mixed isomers	207-332-7 [1] 203-770-8 [2]	463-04-7 [1] 110-46-3 [2]	F; R11 Xn; R20/22	F; Xn R: 11-20/22 S: (2-)16-24-46		
007-021-00-4	hydrazobenzene; 1,2-diphenylhydrazine	204-563-5	122-66-7	Carc. Cat. 2; R45 Xn; R22 N; R50-53	T; N R: 45-22-50/53 S: 53-45-60-61		E
007-022-00-X	hydrazine bis(3-carboxy-4-hydroxybenzen-sulfonate)	405-030-1	—	Carc. Cat. 2; R45 Xn; R22 C; R34 R43 R52-53	T R: 45-22-34-43-52/53 S: 53-45-61		E
007-023-00-5	sodium 3,5-bis(3-(2,4-di-tert-pentylphen-oxy)propylcarbamoyl)benzenesulfonate	405-510-0	—	Xi; R38 R43	Xi R: 38-43 S: (2-)24-37		
007-024-00-0	2-(decylthio)ethylammonium chloride	405-640-8	36362-09-1	Xn; R48/22 Xi; R38-41 N; R50-53	Xn; N R: 38-41-48/22-50/53 S: (2-)26-36/37/39-60-61		
007-025-00-6	(4-hydrazinophenyl)-*N*-methylmethanesul-fonamide hydrochloride	406-090-1	81880-96-8	Muta. Cat. 3; R68 T; R25-48/25 R43 N; R50-53	T; N R: 25-43-48/25-68-50/53 S: (1/2-)22-36/37/39-45-60-61		
007-026-00-1	oxo-((2,2,6,6-tetramethylpiperidin-4-yl)amino)carbonylacetohydrazide	413-230-5	122035-71-6	Xi; R41 R43	Xi R: 41-43 S: (2-)8-22-24-26-30-37/39		
007-027-00-7	1,6-bis(3,3-bis((1-methylpentylide-nimino)propyl)ureido)hexane	420-190-2	771478-66-1	C; R34 Xn; R21/22-48/21 R43 N; R50-53	C; N R: 21/22-34-43-48/21-50/53 S: (1/2-)7-26-36/37/39-45-60-61		

Numri Index	Identifikimi Nderkombetar i Kimikatit	Numri EC	Numri CAS	Klsaifikimi	Etiketimi	Limitet e Perqendrimit	Shënim
007-028-00-2	hydroxylammonium nitrate	236-691-2	13465-08-2	E; R2 Carc. Cat. 3; R40 T; R24 Xn; R22-48/22 Xi; R36/38 R43 N; R50	E; T; N R: 2-22-24-36/38-40-43-48/22-50 S: (1/2-)26-36/37-45-61		
007-029-00-8	diethyldimethylammonium hydroxide	419-400-5	95500-19-9	Xn; R21/22 C; R35	C R: 21/22-35 S: (1/2-)26-36/37/39-45		
008-001-00-8	oxygen	231-956-9	7782-44-7	O; R8	O R: 8 S: (2-)17		
008-003-00-9	hydrogen peroxide solution ... %	231-765-0	7722-84-1	R5 O; R8 C; R35 Xn; R20/22	O; C R: 5-8-20/22-35 S: (1/2-)17-26-28-36/37/39-45	Xn; R20: C ≥ 50 % Xn; R22: C ≥ 8 % C; R35: C ≥ 70 % C; R34: 50 % ≤ C < 70 % Xi; R37/38: 35 % ≤ C < 50 % Xi; R41: 8 % ≤ C < 50 % Xi; R36: 5 % ≤ C < 8 % Footnote: O; R8: C ≥ 50 % R5: C ≥ 70 %	B
009-001-00-0	fluorine	231-954-8	7782-41-4	O; R8 T+; R26 C; R35	O; T+; C R: 8-26-35 S: (1/2-)9-26-28-36/37/39-45		

Numri Index	Identifikimi Nderkombetar i Kimikatit	Numri EC	Numri CAS	Klsaifikimi	Etiketimi	Limitet e Perqendrimit	Shënim
009-002-00-6	hydrogen fluoride	231-634-8	7664-39-3	T+; R26/27/28 C; R35	T+; C R: 26/27/28-35 S: (1/2-)7/9-26-36/37/39-45		
009-003-00-1	hydrofluoric acid ... %	231-634-8	7664-39-3	T+; R26/27/28 C; R35	T+; C R: 26/27/28-35 S: (1/2-)7/9-26-36/37-45	C; R35: C ≥ 7 % C; R34: 1 % ≤ C < 7 % Xi; R36: 0,1 % ≤ C < 1 %	B
009-004-00-7	sodium fluoride	231-667-8	7681-49-4	T; R25 Xi; R36/38 R32	T R: 25-32-36/38 S: (1/2-)22-36-45		
009-005-00-2	potassium fluoride	232-151-5	7789-23-3	T; R23/24/25	T R: 23/24/25 S: (1/2-)26-45		
009-006-00-8	ammonium fluoride	235-185-9	12125-01-8	T; R23/24/25	T R: 23/24/25 S: (1/2-)26-45		
009-007-00-3	sodium bifluoride; sodium hydrogen difluoride	215-608-3	1333-83-1	T; R25 C; R34	T; C R: 25-34 S: (1/2-)22-26-37-45	T; R25: C ≥ 10 % Xn; R22: 1 % ≤ C < 10 % C; R34: C ≥ 1 % Xi; R36/38: 0,1 % ≤ C < 1 %	
009-008-00-9	potassium bifluoride; potassium hydrogen difluoride	232-156-2	7789-29-9	T; R25 C; R34	T; C R: 25-34 S: (1/2-)22-26-37-45	T; R25: C ≥ 10 % Xn; R22: 1 % ≤ C < 10 % C; R34: C ≥ 1 % Xi; R36/38: 0,1 % ≤ C < 1 %	

Numri Index	Identifikimi Nderkombetar i Kimikatit	Numri EC	Numri CAS	Klsaifikimi	Etiketimi	Limitet e Perqendrimit	Shënim
009-009-00-4	ammonium bifluoride; ammonium hydrogen difluoride	215-676-4	1341-49-7	T; R25 C; R34	T; C R: 25-34 S: (1/2-)22-26-37-45	T; R25: C ≥ 10 % Xn; R22: 1 % ≤ C < 10 % C; R34: C ≥ 1 % Xi; R36/38: 0,1 % ≤ C < 1 %	
009-010-00-X	fluoroboric acid ... %	240-898-3	16872-11-0	C; R34	C R: 34 S: (1/2-)26-27-45	C; R34: C ≥ 25 % Xi; R36/38: 10 % ≤ C < 25 %	B
009-011-00-5	fluorosilicic acid ... %	241-034-8	16961-83-4	C; R34	C R: 34 S: (1/2-)26-27-45		B
009-012-00-0	alkali fluorosilicates(Na); [1] alkali fluorosilicates(K); [2] alkali fluorosilicates(NH4) [3]	240-934-8 [1] 240-896-2 [2] 240-968-3 [3]	16893-85-9 [1] 16871-90-2 [2] 16919-19-0 [3]	T; R23/24/25	T R: 23/24/25 S: (1/2-)26-45	T; R23/24/25: C ≥ 10 % Xn; R20/21/22: 1 % ≤ C < 10 %	A
009-013-00-6	fluorosilikate, me perjashtim te atyre te specifikuara diku tjeter ne kete Shtojce	—	—	Xn; R22	Xn R: 22 S: (2-)13-24/25	Xn; R22: C ≥ 10 %	A
009-014-00-1	lead hexafluorosilicate	247-278-1	25808-74-6	Repr. Cat. 1; R61 Repr. Cat. 3; R62 Xn; R20/22 R33 N; R50-53	T; N R: 61-62-20/22-33-50/53 S: 53-45-60-61		E1
009-015-00-7	sulphuryl difluoride	220-281-5	2699-79-8	T; R23 Xn; R48/20 N; R50	T; N R: 23-48/20-50 S: (1/2-)45-63-60-61		
009-016-00-2	trisodium hexafluoroaluminate [1] trisodium hexafluoroaluminate (cryolite) [2]	237-410-6 [1] 239-148-8 [2]	13775-53-6 [1] 15096-52-3 [2]	Xn; R20 T; R48/23/25 N; R51-53	T; N R: 20-48/23/25-51/53 S: (1/2-)22-37-45-61		

Numri Index	Identifikimi Nderkombetar i Kimikatit	Numri EC	Numri CAS	Klsaifikimi	Etiketimi	Limitet e Perqendrimit	Shënim
009-017-00-8	potassium mu-fluoro-bis(triethylaluminium)	400-040-2	12091-08-6	F; R11-14/15 C; R35 Xn; R20	F; C R: 11-14/15-20-35 S: (1/2-)16-30-36/39-43-45		
009-018-00-3	magnesium hexafluorosilicate	241-022-2	16949-65-8	T; R25	T R: 25 S: (1/2-)24/25-45	T; R25: C ≥ 10 % Xn; R22: 1 % ≤ C < 10 %	
011-001-00-0	sodium	231-132-9	7440-23-5	F; 15 R14 C; R34	F; C R: 14/15-34 S: (1/2-)5-8-43-45		
011-002-00-6	sodium hydroxide; caustic soda	215-185-5	1310-73-2	C; R35	C R: 35 S: (1/2-)26-37/39-45	C; R35: C ≥ 5 % C; R34: 2 % ≤ C < 5 % Xi; R36/38: 0,5 % ≤ C < 2 %	
011-003-00-1	sodium peroxide	215-209-4	1313-60-6	O; R8 C; R35	O; C R: 8-35 S: (1/2-)8-27-39-45		
011-004-00-7	sodium azide	247-852-1	26628-22-8	T+; R28 R32 N; R50-53	T+; N R: 28-32-50/53 S: (1/2-)28-45-60-61		
011-005-00-2	sodium carbonate	207-838-8	497-19-8	Xi; R36	Xi R: 36 S: (2-)22-26		
011-006-00-8	sodium cyanate	213-030-6	917-61-3	Xn; R22 R52-53	Xn R: 22-52/53 S: (2-)24/25-61		
011-007-00-3	propoxycarbazone-sodium	—	181274-15-7	N; R50-53	N R: 50/53 S: 60-61	N; R50-53: C ≥ 2,5 % N; R51-53: 0,25 % ≤ C < 2,5 % R52-53: 0,025% ≤ C < 0,25%	

Numri Index	Identifikimi Nderkombetar i Kimikatit	Numri EC	Numri CAS	Klsaifikimi	Etiketimi	Limitet e Perqendrimit	Shënim
012-001-00-3	magnesium, puder/powder (pyroforik)	231-104-6	7439-95-4	F; R15-17	F R: 15-17 S: (2-)7/8-43		
012-002-00-9	magnesium, powder ose turnings	231-104-6	—	F; R11-15	F R: 11-15 S: (2-)7/8-43		
012-003-00-4	magnesium alkyls	—	—	R14 F; R17 C; R34	F; C R: 14-17-34 S: (1/2-)16-43-45		A
012-004-00-X	aluminium-magnesium-carbonate-hydroxide-perchlorate-hydrate	422-150-1	-	N; R50-53	N R: 50/53 S: 60-61		
013-001-00-6	aluminium puder/powder (pyroforik)	231-072-3	7429-90-5	F; R15-17	F R: 15-17 S: (2-)7/8-43		
013-002-00-1	aluminium puder/powder (stabilizuar)	231-072-3	7429-90-5	F; R11-15	F R: 11-15 S: (2-)7/8-43		T
013-003-00-7	aluminium chloride, anhydrous	231-208-1	7446-70-0	C; R34	C R: 34 S: (1/2-)7/8-28-45		
013-004-00-2	aluminium alkyls	—	—	R14 F; R17 C; R34	F; C R: 14-17-34 S: (1/2-)16-43-45		A
013-005-00-8	diethyl(ethyldimethylsilanolato)aluminium	401-160-8	55426-95-4	F; R 15-17 R14 C; R35	F; C R: 14/15-17-35 S: (1/2-)6-16-30-36/39-43-45		

Numri Index	Identifikimi Nderkombetar i Kimikatit	Numri EC	Numri CAS	Klsaifikimi	Etiketimi	Limitet e Perqendrimit	Shënim
013-006-00-3	(ethyl-3-oxobutanoato-*O*'1,*O*'3)(2-dimethyl-aminoethanolato)(1-methoxypropan-2-olato)aluminium(III), dimerised	402-370-2	—	R10 Xi; R41	Xi R: 10-41 S: (2-)26-39		
013-007-00-9	poly(oxo(2-butoxyethyl-3-oxobutanoato-*O*'1,*O*'3)aluminium)	403-430-0	—	Xi; R41	Xi R: 41 S: (2-)26-39		
013-008-00-4	di-*n*-octylaluminium iodide	408-190-0	7585-14-0	R14 F; R17 C; R34 N; R50-53	F; C; N R: 14-17-34-50/53 S: (1/2-)6-16-26-36/37/39-43-45-60-61		
013-009-00-X	sodium((n-butyl)x(ethyl)y-1,5-dihy-dro)aluminate) x = 0,5, y = 1,5	418-720-2	—	F; R11-15-17 R14 Xn; R20 C; R35	F; C R: 11-14/15-17-20-35 S: (1/2-)6-16-26-30-36/37/39-43-45		
013-010-00-5	hydroxy aluminium bis(2,4,8,10-tetra-*tert*-butyl-6-hydroxy-12*H*-dibenzo[*d*, *g*][1.3.2]dioxaphosphocin-6-oxide)	430-650-4	151841-65-5	N; R51-53	N R: 51/53 S: 61		
014-001-00-9	trichlorosilane	233-042-5	10025-78-2	F+; R12 R14 F; R17 Xn; R20/22 R29 C; R35	F+; C R: 12-14-17-20/22-29-35 S: (2-)7/9-16-26-36/37/39-43-45	Xn; R20/22: C ≥ 10 % C; R35: C ≥ 10 % C; R34: 5 % ≤ C < 10 % Xi; R36/37/38: 1 % ≤ C < 5 %	
014-002-00-4	silicon tetrachloride	233-054-0	10026-04-7	R14 Xi; R36/37/38	Xi R: 14-36/37/38 S: (2-)7/8-26		

Numri Index	Identifikimi Nderkombetar i Kimikatit	Numri EC	Numri CAS	Klsaifikimi	Etiketimi	Limitet e Perqendrimit	Shënim
014-003-00-X	dimethyldichlorosilane	200-901-0	75-78-5	F; R11 Xi; R36/37/38	F; Xi R: 11-36/37/38 S: (2-)		
014-004-00-5	trichloro(methyl)silane; methyltrichlorosilane	200-902-6	75-79-6	R14 F; R11 Xi; R36/37/38	F; Xi R: 11-14-36/37/38 S: (2-)26-39	Xi; R36/37/38: C ≥ 1 %	
014-005-00-0	tetraethyl silicate; ethyl silicate	201-083-8	78-10-4	R10 Xn; R20 Xi; R36/37	Xn R: 10-20-36/37 S: (2-)		
014-006-00-6	bis(4-fluorophenyl)-methyl-(1,2,4-triazol-4-ylmethyl)silane hydrochloride	401-380-4	—	Xi; R36 N; R51-53	Xi; N R: 36-51/53 S: (2-)26-61		
014-007-00-1	triethoxyisobutylsilane	402-810-3	17980-47-1	Xi; R38	Xi R: 38 S: (2-)24		
014-008-00-7	(chloromethyl)bis(4-fluorophenyl)methyl–silane	401-200-4	85491-26-5	N; R51-53	N R: 51/53 S: 61		
014-009-00-2	isobutylisopropyldimethoxysilane	402-580-4	111439-76-0	R10 Xn; R20 Xi; R38	Xn R: 10-20-38 S: (2-)25-26-36/37		
014-010-00-8	disodium metasilicate	229-912-9	6834-92-0	C; R34 Xi; R37	C R: 34-37 S: (1/2-)13-24/25-36/37/39-45		
014-011-00-3	cyclohexyldimethoxymethylsilane	402-140-1	17865-32-6	Xi; R38 N; R51-53	Xi; N R: 38-51/53 S: (2-)24-61		

Numri Index	Identifikimi Nderkombetar i Kimikatit	Numri EC	Numri CAS	Klsaifikimi	Etiketimi	Limitet e Perqendrimit	Shënim
014-012-00-9	bis(3-(trimethoxysilyl)propyl)amine	403-480-3	—	Xi; R41 N; R51-53	Xi; N R: 41-51/53 S: (2-)24-26-39-61		
014-013-00-4	α-hydroxypoly(methyl-(3-(2,2,6,6-tetra–methylpiperidin-4-yloxy)propyl)siloxane)	404-920-7	—	Xn; R21/22 C; R34 N; R51-53	C; N R: 21/22-34-51/53 S: (1/2-)26-36/37/39-45-61		
014-014-00-X	etacelasil (ISO); 6-(2-chloroethyl)-6-(2-methoxyethoxy)-2,5,7,10-tetraoxa-6-silaundecane;	253-704-7	37894-46-5	Repr. Cat. 2; R61 Xn; R22-48/22	T R: 61-22-48/22 S: 53-45		E
014-015-00-5	α-trimethylsilanyl-ω-trimethylsil–oxypoly[oxy(methyl-3-(2-(2-methoxypro–poxy)propoxy)propylsilanediyl]-co-oxy(di–methylsilane))	406-420-4	69430-40-6	R53	R: 53 S: 61		
014-016-00-0	Mas reaksioni i 1,3-dihex-5-en-1-yl-1,1,3,3-tetramethyldisiloxane; 1,3-dihex-n-en-1-yl-1,1,3,3-tetramethyldis–iloxane	406-490-6	—	N; R51-53	N R: 51/53 S: 61		
014-017-00-6	flusilazole (ISO); bis(4-fluorophenyl)(methyl)(1*H*-1,2,4-triazol-1-ylmethyl)silane	—	85509-19-9	Carc. Cat. 3; R40 Repr. Cat. 2; R61 Xn; R22 N; R51-53	T; N R: 61-22-40-51/53 S: 53-45-61		E
014-018-00-1	octamethylcyclotetrasiloxane	209-136-7	556-67-2	Repr. Cat. 3; R62 R53	Xn R: 53-62 S: (2-)36/37-46-51-61		
014-019-00-7	Mas reaksioni i: 4-[[bis-(4-fluorophe–nyl)methylsilyl]methyl]-4*H*-1,2,4-triazole; 1-[[bis-(4-fluorophenyl)methylsilyl]methyl]-1*H*-1,2,4-triazole	403-250-2	—	Carc. Cat. 3; R40 Repr. Cat. 2; R61 Xn; R22 N; R51-53	T; N R: 61-22-40-51/53 S: 53-45-61		E

Numri Index	Identifikimi Nderkombetar i Kimikatit	Numri EC	Numri CAS	Klsaifikimi	Etiketimi	Limitet e Perqendrimit	Shënim
014-020-00-2	bis(1,1-dimethyl-2-propynyloxy)dimethyl–silane	414-960-7	53863-99-3	Xn; R20	Xn R: 20 S: (2)		
014-021-00-8	tris(isopropenyloxy)phenyl silane	411-340-8	52301-18-5	N; R50-53	N R: 50/53 S: 60-61		
014-022-00-3	Produkt reaksioni i: (2-hydroxy-4-(3-propenoxy)benzophenone dhe triethoxy–silane) me (produkt hidrolize te silikatit dhe methyltrimethoxysilane)	401-530-9	—	F; R11 T; R39/23/24/25 Xn; R20/21/22	F; T R: 11-20/21/22-39/23/24/25 S: (1/2-)16-29-36/37-45		
014-023-00-9	α, ω-dihydroxypoly(hex-5-en-1-ylmethylsil–oxane)hoxysilane me (produkt hidrolize te silikatit dhe methyltrimethoxysilane)iazole	408-160-7	125613-45-8	N; R51-53	N R: 51/53 S: 61		
014-024-00-4	1-((3-(3-chloro-4-fluorophenyl)propyl)di–methylsilanyl)-4-ethoxybenzene	412-620-2	121626-74-2	N; R51-53	N R: 51/53 S: 61		
014-025-00-X	4-[3-(diethoxymethylsilylpropoxy)-2,2,6,6-tetramethyl]piperidine	411-400-3	102089-33-8	Xn; R22-48/21 Xi; R38-41 R52-53	Xn R: 22-38-41-48/21-52/53 S: (2-)26-36/37/39-61		
014-026-00-5	dichloro-(3-(3-chloro-4-fluorophenyl)pro–pyl)methylsilane	407-180-3	770722-36-6	C; R35	C R: 35 S: (1/2-)26-36/37/39-45		
014-027-00-0	chloro(3-(3-chloro-4-fluorophenyl)propyl)di–methylsilane	410-270-5	770722-46-8	C; R35	C R: 35 S: (1/2-)8-26-28-36/37/39-45		
014-028-00-6	α-[3-(1-oxoprop-2-eny)l-1-oxypropyl]dime–thoxysilyloxy-ω-[3(1-oxoprop-2-enyl)-1-oxypropyl]dimethoxysilyl poly(dimethylsil–oxane)	415-290-8	193159-06-7	R43	Xi R: 43 S: (2-)24-37		

Numri Index	Identifikimi Nderkombetar i Kimikatit	Numri EC	Numri CAS	Klsaifikimi	Etiketimi	Limitet e Perqendrimit	Shënim
014-029-00-1	*O*,*O*'-(ethenylmethylsilylene)di[(4-methyl–pentan-2-one)oxime]	421-870-1	156145-66-3	Repr. Cat. 3; R62 Xn; R22-48/22	Xn R: 22-48/22-62 S: (2-)36/37		
014-030-00-7	[(dimethylsilylene)bis((1,2,3,3a,7a-η)-1*H*-inden-1-ylidene)dimethyl]hafnium	422-060-0	137390-08-0	T+; R28	T+ R: 28 S: (1/2-)6-22-28-36/37-45		
014-031-00-2	bis(1-methylethyl)-dimethoxysilane	421-540-7	18230-61-0	R10 Xi; R38 R43 R52-53	Xi R: 10-38-43-52/53 S: (2-)24-37-61		
014-032-00-8	dicyclopentyldimethoxysilane	404-370-8	126990-35-0	Xi; R38-41 N; R50-53	Xi; N R: 38-41-50/53 S: (2-)26-37/39-60-61		
014-033-00-3	2-methyl-3-(trimethoxysilyl)propyl-2-propenoate produkt hidrolize me silikatit	419-030-4	125804-20-8	F; R11 Xi; R36 R67	F; Xi R: 11-36-67 S: (2-)16-26		
014-034-00-9	3-hexylheptamethyltrisiloxane	428-700-5	1873-90-1	Xn; R20 R53	Xn R: 20-53 S: (2-)61		
014-035-00-4	2-(3,4-epoxycyclohexyl)ethyltriethoxy silane	425-050-4	10217-34-2	R43 R52-53	Xi R: 43-52/53 S: (2-)24-37-61		
014-036-00-X	(4-ethoxyphenyl)(3-(4-fluoro-3-phenoxyphe–nyl)propyl)dimethylsilane	405-020-7	105024-66-6	Repr. Cat.2; R60 N; R50-53	T; N R: 60-50/53 S: 53-45-60-61	N; R50-53: C ≥ 0,025 % N; R51-53: 0,0025%≤ C <0,025% R52-53: 0,00025%≤C<0,0025%	

Numri Index	Identifikimi Nderkombetar i Kimikatit	Numri EC	Numri CAS	Klsaifikimi	Etiketimi	Limitet e Perqendrimit	Shënim
014-037-00-5	2-butanone-*O, O', O*"-(phenylsilyli–dyne)trioxime	433-360-6	34036-80-1	Xn; R48/22 R43 R52-53	Xn R: 43-48/22-52/53 S: (2-)36/37-61		
014-038-00-0	*S*-(3-(triethoxysilyl)propyl) octanethioate	436-690-9	220727-26-4	R43	Xi R: 43 S: (2-)24-37		
014-039-00-6	(2,3-dimethylbut-2-yl)-trimethoxysilane	439-360-2	142877-45-0	Xi; R38-41 R52-53	Xi R: 38-41-52/53 S: (2-)26-37/39-61		
014-041-00-7	*N,N*-bis(trimethylsilyl)aminopropylme–thyldiethoxysilane	445-890-5	201290-01-9	Xn; R22 R43	Xn R: 22-43 S: (2-)24-37		
014-042-00-2	Mas reaksioni i: *O,O',O",O'"*-silanetetrayl tetrakis(4-methyl-2-pentanone oxime) (3 stereoisomers)	423-010-0	-	Xi; R41	Xi R: 41 S: (2-)26-39		
014-043-00-8	Produkt reaksioni i amorphous silica (50-85 %), butyl (1-methylpropyl) magnesium (3-15 %), tetraethyl orthosilicate (5-15 %) dhe titanium tetrachloride (5-20 %)	432-200-2	-	F; R11 Xi; R37/38-41 R52-53	F; Xi R: 11-37/38-41-52/53 S: (2-)6-26-36/39-61		
014-044-00-3	3-[(4'-acetoxy-3'-methoxyphenyl) propyl]trimethoxysilane	433-050-0	-	N; R51-53	N R: 51/53 S: 61		
014-045-00-9	magnesium sodium fluoride silicate	442-650-1	-	Xn; R48/20	Xn R: 48/20 S: (2-)22-36		
015-001-00-1	white phosphorus	231-768-7	12185-10-3	F; R17 T+; R26/28 C; R35 N; R50	F; T+; C; N R: 17-26/28-35-50 S: (1/2-)5-26-38-45-61		

Numri Index	Identifikimi Nderkombetar i Kimikatit	Numri EC	Numri CAS	Klsaifikimi	Etiketimi	Limitet e Perqendrimit	Shënim
015-002-00-7	red phosphorus	231-768-7	7723-14-0	F; R11 R16 R52-53	F R: 11-16-52/53 S: (2-)7-43-61		
015-003-00-2	calcium phosphide; tricalcium diphosphide	215-142-0	1305-99-3	F; R15 T+; R28 R29 N; R50	F; T+; N R: 15/29-28-50 S: (1/2-)22-28-36/37-43-45-61	N; R50: C ≥ 0,25 %	
015-004-00-8	aluminium phosphide	244-088-0	20859-73-8	F; R15/29 T+; R26/28 Xn; R21 R32 N; R50	F; T+; N R: 15/29-21-26/28-32-50 S: (1/2-)3/9/14/49-8-22-30-36/37-43-45-60-61	N; R50: C ≥ 0,25 %	
015-005-00-3	magnesium phosphide; trimagnesium diphosphide	235-023-7	12057-74-8	F; R15/29 T+; R26/28 Xn; R21 R32 N; R50	F; T+; N R: 15/29-21-26/28-32-50 S: (1/2-)3/9/14/49-8-22-30-36/37-43-45-60-61	N; R50: C ≥ 0,25 %	
015-006-00-9	trizinc diphosphide; zinc phosphide	215-244-5	1314-84-7	F; R15 T+; R28 R29 R32 N; R50-53	F; T+; N R: 15/29-28-32-50/53 S: (1/2-)28-30-36/37-43-45-60-61	N; R50-53: C ≥ 0,25 % N; R51-53: 0,025 % ≤ C< 0,25 % R52-53: 0,0025% ≤C<0,025%	T
015-007-00-4	phosphorus trichloride	231-749-3	7719-12-2	R14 T+; R26/28 Xn; R48/20 C; R35 R29	T+; C R: 14-26/28-35-48/20 S: (1/2-)7/8-26-36/37/39-45		

Numri Index	Identifikimi Nderkombetar i Kimikatit	Numri EC	Numri CAS	Klsaifikimi	Etiketimi	Limitet e Perqendrimit	Shënim
015-008-00-X	phosphorus pentachloride	233-060-3	10026-13-8	R14 T+; R26 Xn; R22-48/20 C; R34 R29	T+ R: 14-22-26-34-48/20 S: (1/2-)7/8-26-36/37/39-45		
015-009-00-5	phosphoryl trichloride	233-046-7	10025-87-3	R14 T+; R26 T; R48/23 Xn; R22 C; R35 R29	T+; C R: 14-22-26-35-48/23 S: (1/2-)7/8-26-36/37/39-45		
015-010-00-0	phosphorus pentoxide	215-236-1	1314-56-3	C; R35	C R: 35 S: (1/2-)22-26-45		
015-011-00-6	phosphoric acid ... %, orthophosphoric acid ... %	231-633-2	7664-38-2	C; R34	C R: 34 S: (1/2-)26-45	C; R34: C ≥ 25 % Xi; R36/38: 10 % ≤ C < 25 %	B
015-012-00-1	tetraphosphorus trisulphide; phosphorus sesquisulphid	215-245-0	1314-85-8	F; R11 Xn; R22 N; R50	F; Xn; N R: 11-22-50 S: (2-)7-16-24/25-61		
015-013-00-7	triethyl phosphate	201-114-5	78-40-0	Xn; R22	Xn R: 22 S: (2-)25		
015-014-00-2	tributyl phosphate	204-800-2	126-73-8	Carc. Cat. 3; R40 Xn; R22 Xi; R38	Xn R: 22-38-40 S: (2-)36/37-46		
015-015-00-8	tricresyl phosphate *(o-o-o-, o-o-m-, o-o-p-, o-m-m-, o-m-p-, o-p-p-)*; tritolyl phosphate *(o-o-o-, o-o-m-, o-o-p-, o-m-m-, o-m-p-, o-p-p-)*;	201-103-5	78-30-8	T; R39/23/24/25 N; R51-53	T; N R: 39/23/24/25-51/53 S: (1/2-)20/21-28-45-61	T; R39/23/24/25: C ≥ 1 % Xn; R68/20/21/22: 0,2 % ≤ C < 1 %	C

Numri Index	Identifikimi Nderkombetar i Kimikatit	Numri EC	Numri CAS	Klsaifikimi	Etiketimi	Limitet e Perqendrimit	Shënim
015-016-00-3	tricresyl phosphate *(m-m-m-, m-m-p-, m-p-p-, p-p-p-)*; tritolyl phosphate *(m-m-m-, m-m-p-, m-p-p-, p-p-p-)*;	201-105-6	78-32-0	Xn; R21/22 N; R51-53	Xn; N R: 21/22-51/53 S: (2-)28-61	Xn; R21/22: C ≥ 5 %	C
015-019-00-X	dichlorvos (ISO); 2,2-dichlorovinyl dimethyl phosphate	200-547-7	62-73-7	T+; R26 T; R24/25 R43 N; R50	T+; N R: 24/25-26-43-50 S: (1/2-)28-36/37-45-61	N; R50: C ≥ 0,025 %	
015-020-00-5	mevinphos (ISO); 2-methoxycarbonyl-1-methylvinyl dimethyl phosphate	232-095-1	7786-34-7	T+; R27/28 N; R50-53	T+; N R: 27/28-50/53 S: (1/2-)23-28-36/37-45-60-61	N; R50-53: C ≥ 0,0025 % N; R51-53: 0,00025%≤C<0,0025% R52-53: 0,000025%≤ C < 0,00025%	
015-021-00-0	trichlorfon (ISO); dimethyl 2,2,2-trichloro-1-hydroxyethylp–hosphonate	200-149-3	52-68-6	Xn; R22 R43 N; R50-53	Xn; N R: 22-43-50/53 S: (2-)24-37-60-61	N; R50-53: C ≥ 0,025 % N; R51-53: 0,0025 % ≤ C < 0,025 % R52-53: 0,00025 % ≤ C < 0,0025 %	
015-022-00-6	phosphamidon (ISO); 2-chloro-2-diethylcarbamoyl-1-methylvinyl dimethyl phosphate	236-116-5	13171-21-6	T+; R28 T; R24 Muta. Cat. 3; R68 N; R50-53	T+; N R: 24-28-50/53-68 S: (1/2-)23-36/37-45-60-61		
015-023-00-1	pyrazoxon; diethyl 3-methylpyrazol-5-yl phosphate	—	108-34-9	T+; R26/27/28	T+ R: 26/27/28 S: (1/2-)13-28-45		

Numri Index	Identifikimi Nderkombetar i Kimikatit	Numri EC	Numri CAS	Klsaifikimi	Etiketimi	Limitet e Perqendrimit	Shënim
015-024-00-7	triamiphos (ISO); 5-amino-3-phenyl-1,2,4-triazol-1-yl-*N*,*N*,*N'*,*N'*-tetramethylphosphonic diamide	—	1031-47-6	T+; R27/28	T+ R: 27/28 S: (1/2-)22-28-36/37-45		
015-025-00-2	TEPP (ISO); tetraethyl pyrophosphate	203-495-3	107-49-3	T+; R27/28 N; R50	T+; N R: 27/28-50 S: (1/2-)36/37/39-38-45-61		
015-026-00-8	schradan (ISO); octamethylpyrophosphoramide	205-801-0	152-16-9	T+; R27/28	T+ R: 27/28 S: (1/2-)36/37-38-45		
015-027-00-3	sulfotep (ISO); *O*,*O*,*O*,*O*-tetraethyl dithiopyrophosphate	222-995-2	3689-24-5	T+; R27/28 N; R50-53	T+; N R: 27/28-50/53 S: (1/2-)23-28-36/37-45-60-61	N; R50-53: C ≥ 0,025 % N; R51-53: 0,0025%≤ C <0,025% R52-53: 0,00025 % ≤ C < 0,0025 %	
015-028-00-9	demeton-*O* (ISO); *O*,*O*-diethyl-*O*-2-ethylthioethyl phosphoro–thioate	206-053-8	298-03-3	T+; R27/28 N; R50	T+; N R: 27/28-50 S: (1/2-)28-36/37-45-61		
015-029-00-4	demeton-*S* (ISO); diethyl-*S*-2-ethylthioethyl phosphorothioate	204-801-8	126-75-0	T+; R27/28	T+ R: 27/28 S: (1/2-)28-36/37-45		
015-030-00-X	demeton-*O*-methyl (ISO); *O*-2-ethylthioethyl *O*,*O*-dimethyl phosphoro–thioate	212-758-1	867-27-6	T; R25	T R: 25 S: (1/2-)24-36/37-45		
015-031-00-5	demeton-*S*-methyl (ISO); *S*-2-ethylthioethyl dimethyl phosphorothioate	213-052-6	919-86-8	T; R24/25 N; R51-53	T; N R: 24/25-51/53 S: (1/2-)28-36/37-45-61		
015-032-00-0	prothoate (ISO); *O*,*O*-diethyl isopropylcarbamoylmethyl phosphorodithioate	218-893-2	2275-18-5	T+; R27/28 R52-53	T+ R: 27/28-52/53 S: (1/2-)28-36/37-45-61		

Numri Index	Identifikimi Nderkombetar i Kimikatit	Numri EC	Numri CAS	Klsaifikimi	Etiketimi	Limitet e Perqendrimit	Shënim
015-033-00-6	phorate (ISO); *O*,*O*-diethyl ethylthiomethyl phosphorodi–thioate	206-052-2	298-02-2	T+; R27/28 N; R50-53	T+; N R: 27/28-50/53 S: (1/2-)28-36/37-45-60-61	N; R50-53: C ≥ 0,025 % N; R51-53: 0,0025 % ≤ C < 0,025 % R52-53: 0,00025 % ≤ C < 0,0025 %	
015-034-00-1	parathion (ISO); *O*,*O*-diethyl *O*-4-nitrophenyl phosphoro–thioate	200-271-7	56-38-2	T+; R26/28 T; R24-48/25 N; R50-53	T+; N R: 24-26/28-48/25-50/53 S: (1/2-)28-36/37-45-60-61	N; R50-53: C ≥ 0,25 % N; R51-53: 0,025 % ≤ C < 0,25 % R52-53: 0,0025 % ≤ C < 0,025 %	
015-035-00-7	parathion — methyl (ISO); *O*,*O*-dimethyl *O*-4-nitrophenyl phosphoro–thioate	206-050-1	298-00-0	R5 R10 T+; R26/28 T; R24 Xn; R48/22 N; R50-53	T+; N R: 5-10-24-26/28-48/22-50/53 S: (1/2-)28-36/37-45-60-61	N; R50-53: C ≥ 0,25 % N; R51-53: 0,025 % ≤ C < 0,25 % R52-53: 0,0025 % ≤ C < 0,025 %	
015-036-00-2	*O*-ethyl *O*-4-nitrophenyl phenylphosphono–thioate; EPN	218-276-8	2104-64-5	T+; R27/28 N; R50-53	T+; N R: 27/28-50/53 S: (1/2-)22-36/37-45-60-61		
015-037-00-8	phenkapton (ISO); *S*-(2,5-dichlorophenylthiomethyl) *O*,*O*-diethyl phosphorodithioate	218-892-7	2275-14-1	T; R23/24/25 N; R50-53	T; N R: 23/24/25-50/53 S: (1/2-)13-45-60-61		
015-038-00-3	coumaphos (ISO); *O*-3-chloro-4-methylcoumarin-7-yl *O*,*O*-diethyl phosphorothioate	200-285-3	56-72-4	T+; R28 Xn; R21 N; R50-53	T+; N R: 21-28-50/53 S: (1/2-)28-36/37-45-60-61		
015-039-00-9	azinphos-methyl (ISO); *O*,*O*-dimethyl-4-oxobenzotriazin-3-ylmethyl phosphorodithioate	201-676-1	86-50-0	T+; R26/28 T; R24 R43 N; R50-53	T+; N R: 24-26/28-43-50/53 S: (1/2-)28-36/37-45-60-61		

Numri Index	Identifikimi Nderkombetar i Kimikatit	Numri EC	Numri CAS	Klsaifikimi	Etiketimi	Limitet e Perqendrimit	Shënim
015-040-00-4	diazinon (ISO); *O*,*O*-diethyl *O*-2-isopropyl-6-methylpyri–midin-4-yl phosphorothioate	206-373-8	333-41-5	Xn; R22 N; R50-53	Xn; N R: 22-50/53 S: (2-)24/25-60-61		
015-041-00-X	malathion (ISO); 1,2-bis(ethoxycarbonyl)ethyl *O*,*O*-dimethyl phosphorodithioate; [qe permban ≤ 0,03 % isomal–athion]	204-497-7	121-75-5	Xn; R22 R43 N; R50-53	Xn; N R: 22-43-50/53 S: (2-)24-37-46-60-61	N; R50-53: C ≥ 0,025 % N; R51-53: 0,0025 % ≤ C < 0,025 % R52-53: 0,00025 % ≤ C < 0,0025 %	
015-042-00-5	chlorthion *O*-(3-chloro-4-nitrophenyl) *O*,*O*-dimethyl phosphorothioate	207-902-5	500-28-7	Xn; R20/21/22 N; R50-53	Xn; N R: 20/21/22-50/53 S: (2-)13-60-61	N; R50-53: C ≥ 0,25 % N; R51-53: 0,025 % ≤ C < 0,25 % R52-53: 0,0025 % ≤ C < 0,025 %	
015-043-00-0	phosnichlor (ISO); *O*-4-chloro-3-nitrophenyl *O*,*O*-dimethyl phosphorothioate	—	5826-76-6	Xn; R20/21/22	Xn R: 20/21/22 S: (2-)13		
015-044-00-6	carbophenothion (ISO); 4-chlorophenylthiomethyl *O*,*O*-diethyl phos–phorodithioate	212-324-1	786-19-6	T; R24/25 N; R50-53	T; N R: 24/25-50/53 S: (1/2-)28-36/37-45-60-61		
015-045-00-1	mecarbam (ISO); *N*-ethoxycarbonyl-*N*-methylcarbamoylmethyl *O*,*O*-diethyl phosphorodithioate	219-993-9	2595-54-2	T; R24/25 N; R50-53	T; N R: 24/25-50/53 S: (1/2-)36/37-45-60-61		
015-046-00-7	oxydemeton-methyl; *S*-2-(ethylsulphinyl)ethyl *O*,*O*-dimethyl phosphorothioate	206-110-7	301-12-2	T; R24/25 N; R50	T; N R: 24/25-50 S: (1/2-)23-36/37-45-61		

Numri Index	Identifikimi Nderkombetar i Kimikatit	Numri EC	Numri CAS	Klsaifikimi	Etiketimi	Limitet e Perqendrimit	Shënim
015-047-00-2	ethion (ISO); *O,O,O',O'*-tetraethyl *S,S'*-methylenedi (phos–phorodithioate); diethion	209-242-3	563-12-2	T; R25 Xn; R21 N; R50-53	T; N R: 21-25-50/53 S: (1/2-)25-36/37-45-60-61	N; R50-53: C ≥ 0,0025 % N; R51-53: 0,00025%≤C<0,0025% R52-53: 0,000025 % ≤ C < 0,00025 %	
015-048-00-8	fenthion (ISO); *O,O*-dimethyl-*O*-(4-methylthion-*m*-tolyl) phosphorothioate	200-231-9	55-38-9	Muta. Cat. 3; R68 T; R23-48/25 Xn; R21/22 N; R50-53	T; N R: 21/22-23-48/25-68-50/53 S: (1/2-)36/37-45-60-61	N; R50-53: C ≥ 0,25 % N; R51-53: 0,025 %≤ C < 0,25 % R52-53: 0,0025 % ≤ C < 0,025 %	
015-049-00-3	endothion (ISO); *S*-5-methoxy-4-oxopyran-2-ylmethyl dimethyl phosphorothioate	220-472-3	2778-04-3	T; R24/25	T R: 24/25 S: (1/2-)36/37-45		
015-050-00-9	thiometon (ISO); *S*-2-ethylthioethyl *O,O*-dimethyl phospho–rodithioate	211-362-6	640-15-3	T; R25 Xn; R21	T R: 21-25 S: (1/2-)36/37-45		
015-051-00-4	dimethoate (ISO); *O,O*-dimethyl methylcarbamoylmethyl phos–phorodithioate	200-480-3	60-51-5	Xn; R21/22	Xn R: 21/22 S: (2-)36/37		
015-052-00-X	fenchlorphos (ISO); *O,O*-dimethyl *O*-2,4,5-trichlorophenyl phos–phorothioate	206-082-6	299-84-3	Xn; R21/22 N; R50-53	Xn; N R: 21/22-50/53 S: (2-)25-36/37-60-61		
015-053-00-5	menazon (ISO); S-[(4,6-diamino-1,3,5-triazin-2-yl)methyl] O,O-dimethyl phosphorodithioate	201-123-4	78-57-9	Xn; R22 R52-53	Xn R: 22-52/53 S: (2-)61		

Numri Index	Identifikimi Nderkombetar i Kimikatit	Numri EC	Numri CAS	Klsaifikimi	Etiketimi	Limitet e Perqendrimit	Shënim
015-054-00-0	fenitrothion (ISO); *O*,*O*-dimethyl *O*-4-nitro-*m*-tolyl phosphoro–thioate	204-524-2	122-14-5	Xn; R22 N; R50-53	Xn; N R: 22-50/53 S: (2-)60-61		
015-055-00-6	naled (ISO); 1,2-dibromo-2,2-dichloroethyl dimethyl phosphate	206-098-3	300-76-5	Xn; R21/22 Xi; R36/38 N; R50	Xn; N R: 21/22-36/38-50 S: (2-)36/37-61	N; R50: C ≥ 0,025 %	
015-056-00-1	azinphos-ethyl (ISO); *O*,*O*-diethyl 4-oxobenzotriazin-3-ylmethyl phosphorodithioate	220-147-6	2642-71-9	T+; R28 T; R24 N; R50-53	T+; N R: 24-28-50/53 S: (1/2-)28-36/37-45-60-61	N; R50-53: C ≥0,25 % N; R51-53: 0,025%≤ C < 0,25 % R52-53: 0,0025 % ≤ C < 0,025 %	
015-057-00-7	formothion (ISO); *N*-formyl-*N*-methylcarbamoylmethyl *O*,*O*-dimethyl phosphorodithioate	219-818-6	2540-82-1	Xn; R21/22	Xn R: 21/22 S: (2-)36/37		
015-058-00-2	morphothion (ISO); *O*,*O*-dimethyl-*S*-(morpholinocarbonylmethyl) phosphorodithioate	205-628-0	144-41-2	T; R23/24/25 N; R50-53	T; N R: 23/24/25-50/53 S: (1/2-)13-45-60-61		
015-059-00-8	vamidothion (ISO); *O*,*O*-dimethyl *S*-2-(1-methylcarbamoyle–thylthio) ethyl phosphorothioate	218-894-8	2275-23-2	T; R25 Xn; R21 N; R50	T; N R: 21-25-50 S: (1/2-)36/37-45-61		
015-060-00-3	disulfoton (ISO); *O*,*O*-diethyl 2-ethylthioethyl phosphorodi–thioate	206-054-3	298-04-4	T+; R27/28 N; R50-53	T+; N R: 27/28-50/53 S: (1/2-)28-36/37-45-60-61		
015-061-00-9	dimefox (ISO); tetramethylphosphorodiamidic fluoride	204-076-8	115-26-4	T+; R27/28	T+ R: 27/28 S: (1/2-)23-28-36/37-38-45		

Numri Index	Identifikimi Nderkombetar i Kimikatit	Numri EC	Numri CAS	Klsaifikimi	Etiketimi	Limitet e Perqendrimit	Shënim
015-062-00-4	mipafox (ISO); *N*,*N*'- di-isopropylphosphorodiamidic fluoride	206-742-3	371-86-8	T+; R39/26/27/28	T+ R: 39/26/27/28 S: (1/2-)13-45		
015-063-00-X	dioxathion (ISO); 1,4-dioxan-2,3-diyl-*O*,*O*,*O*',*O*'-tetraethyl di(phosphorodithioate)	201-107-7	78-34-2	T+; R26/28 T; R24 N; R50-53	T+; N R: 24-26/28-50/53 S: (1/2-)28-36/37-45-60-61	N; R50-53: C ≥ 0,025 % N; R51-53: 0,0025 % ≤ C < 0,025 % R52-53: 0,00025 % ≤ C < 0,0025 %	
015-064-00-5	bromophos-ethyl (ISO); *O*-4-bromo-2,5-dichlorophenyl *O*,*O*-diethyl phosphorothioate	225-399-0	4824-78-6	T; R25 Xn; R21 N; R50-53	T; N R: 21-25-50/53 S: (1/2-)28-36/37-45-60-61		
015-065-00-0	*S*-[2-(ethylsulphinyl)ethyl] *O*,*O*-dimethyl phosphorodithioate	—	2703-37-9	T+; R26/27/28 N; R51-53	T+; N R: 26/27/28-51/53 S: (1/2-)13-28-45-61		
015-066-00-6	omethoate (ISO); *O*,*O*-dimethyl *S*-methylcarbamoylmethyl phosphorothioate	214-197-8	1113-02-6	T; R25 Xn; R21 N; R50	T; N R: 21-25-50 S: (1/2-)23-36/37-45-61		
015-067-00-1	phosalone (ISO); *S*-(6-chloro-2-oxobenzoxazolin-3-ylmethyl) *O*,*O*-diethyl phosphorodithioate	218-996-2	2310-17-0	T; R25 Xn; R20/21 R43 N; R50-53	T; N R: 20/21-25-43-50/53 S: (1/2-)36/37-45-60-61	N; R50-53: C ≥ 0,025 % N; R51-53: 0,0025 % ≤ C < 0,025 % R52-53: 0,00025 % ≤ C < 0,0025 %	
015-068-00-7	dichlofenthion (ISO); *O*-,4-dichlorophenyl *O*,*O*-diethyl phosphoro-thioate	202-564-5	97-17-6	Xn; R22 N; R50-53	Xn; N R: 22-50/53 S: (2-)60-61		

Numri Index	Identifikimi Nderkombetar i Kimikatit	Numri EC	Numri CAS	Klsaifikimi	Etiketimi	Limitet e Perqendrimit	Shënim
015-069-00-2	methidathion (ISO); 2,3-dihydro-5-methoxy-2-oxo-1,3,4-thia–diazol-3-ylmethyl-*O*,*O*-dimethylphosphorodi–thioate	213-449-4	950-37-8	T+; R28 Xn; R21 N; R50-53	T+; N R: 21-28-50/53 S: (1/2-)22-28-36/37-45-60-61		
015-070-00-8	cyanthoate (ISO); *S*-(*N*-(1-cyano-1-methylethyl)carba–moylmethyl) *O*,*O*-diethyl phosphorothioate	223-099-4	3734-95-0	T+; R28 T; R24	T+ R: 24-28 S: (1/2-)36/37-45		
015-071-00-3	chlorfenvinphos (ISO); 2-chloro-1-(2,4 dichlorophenyl) vinyl diethyl phosphate	207-432-0	470-90-6	T+; R28 T; R24 N; R50-53	T+; N R: 24-28-50/53 S: (1/2-)28-36/37-45-60-61		
015-072-00-9	monocrotophos (ISO); dimethyl-1-methyl-2-(methylcarbamoyl)vinyl phosphate	230-042-7	6923-22-4	Muta. Cat. 3; R68 T+; R26/28 T; R24 N; R50-53	T+; N R: 24-26/28-50/53-68 S: (1/2-)36/37-45-60-61		
015-073-00-4	dicrotophos (ISO); (*Z*)-2-dimethylcarbamoyl-1-methylvinyl dimethyl phosphate	205-494-3	141-66-2	T+; R28 T; R24 N; R50-53	T+; N R: 24-28-50/53 S: (1/2-)28-36/37-45-60-61		
015-074-00-X	crufomate (ISO); 4-tert-butyl-2-chlorophenyl methyl methyl–phosphoramidate	206-083-1	299-86-5	Xn; R21/22 N; R50-53	Xn; N R: 21/22-50/53 S: (2-)36/37-60-61		
015-075-00-5	*S*-[2-(isopropylsulphinyl)ethyl] *O*,*O*-dimethyl phosphorothioate	—	2635-50-9	T; R23/24/25	T R: 23/24/25 S: (1/2-)13-45		
015-076-00-0	potasan; *O*,*O*-diethyl *O*-(4-methylcoumarin-7-yl) phosphorothioate	—	299-45-6	T+; R26/27/28 N; R50-53	T+; N R: 26/27/28-50/53 S: (1/2-)13-28-45-60-61	N; R50-53: C ≥ 0,025 % N; R51-53: 0,0025 % ≤ C < 0,025 % R52-53: 0,00025 % ≤ C < 0,0025 %	
015-077-00-6	2,2-dichlorovinyl 2-ethylsulphinylethyl methyl phosphate	—	7076-53-1	T; R23/24/25	T R: 23/24/25 S: (1/2-)13-45		

Numri Index	Identifikimi Nderkombetar i Kimikatit	Numri EC	Numri CAS	Klsaifikimi	Etiketimi	Limitet e Perqendrimit	Shënim
015-078-00-1	demeton-*S*-methylsulphon (ISO); *S*-2-ethylsulphonylethyl dimethyl phospho–rothioate	241-109-5	17040-19-6	T; R25 Xn; R21 N; R51-53	T; N R: 21-25-51/53 S: (1/2-)22-28-36/37-45-61		
015-079-00-7	acephate (ISO); *O*,*S*-dimethyl acetylphosphoramidothioate	250-241-2	30560-19-1	Xn; R22	Xn R: 22 S: (2-)36		
015-080-00-2	amidithion (ISO); 2-methoxyethylcarbamoylmethyl *O*,*O*-dimethyl phosphorodithioate	—	919-76-6	Xn; R22	Xn R: 22 S: (2-)24-36		
015-081-00-8	*O*,*O*,*O*',*O*'-tetrapropyl dithiopyrophosphate	221-817-0	3244-90-4	Xn; R21/22 N; R50-53	Xn; N R: 21/22-50/53 S: (2-)36/37-60-61		
015-082-00-3	azothoate (ISO); *O*-4-(4-chlorophenylazo)phenyl *O*,*O*-dimethyl phosphorothioate	227-419-3	5834-96-8	Xn; R20/22	Xn R: 20/22 S: (2-)13		
015-083-00-9	bensulide (ISO); *O*,*O*-diisopropyl 2-phenylsulphonylami–noethyl phosphorodithioate	212-010-4	741-58-2	Xn; R22 N; R50-53	Xn; N R: 22-50/53 S: (2-)24-36-60-61		
015-084-00-4	chlorpyrifos (ISO); *O*,*O*-diethyl *O*-3,5,6-trichloro-2-pyridyl phosphorothioate	220-864-4	2921-88-2	T; R25 N; R50-53	T; N R: 25-50/53 S: (1/2-)45-60-61	N; R50-53: C ≥ 0,0025 % N; R51-53: 0,00025%≤C<0,0025% R52-53: 0,000025 % ≤ C < 0,00025 %	
015-085-00-X	chlorphonium chloride (ISO); tributyl (2,4-dichlorobenzyl) phosphonium chloride	204-105-4	115-78-6	T; R25 Xn; R21 Xi; R36/38	T R: 21-25-36/38 S: (1/2-)36/37/39-45		
015-086-00-5	coumithoate (ISO); *O*,*O*-diethyl *O*-,8,9,10-tetrahydro-6-oxo-benzo(c)chromen-3-yl phosphorothioate	—	572-48-5	T; R25	T R: 25 S: (1/2-)28-36/37-45		

Numri Index	Identifikimi Nderkombetar i Kimikatit	Numri EC	Numri CAS	Klsaifikimi	Etiketimi	Limitet e Perqendrimit	Shënim
015-087-00-0	cyanophos (ISO); *O*-4-cyanophenyl *O*,*O*-dimethyl phosphoro–thioate	220-130-3	2636-26-2	Xn; R21/22 N; R50-53	Xn; N R: 21/22-50/53 S: (2-)36/37-60-61		
015-088-00-6	dialifos (ISO); 2-chloro-1-phthalimidoethyl *O*,*O*-diethyl phosphorodithioate	233-689-3	10311-84-9	T+; R28 T; R24 N; R50-53	T+; N R: 24-28-50/53 S: (1/2-)28-36/37-45-60-61		
015-089-00-1	ethoate-methyl (ISO); ethylcarbamoylmethyl *O*,*O*-dimethyl phos–phorodithioate	204-121-1	116-01-8	Xn; R21/22	Xn R: 21/22 S: (2-)36/37		
015-090-00-7	fensulfothion (ISO); *O*,*O*-diethyl *O*-4-methylsulfinylphenyl phos–phorothioate	204-114-3	115-90-2	T+; R27/28 N; R50-53	T+; N R: 27/28-50/53 S: (1/2-)23-28-36/37-45-60-61		
015-091-00-2	fonofos (ISO); *O*-ethyl phenyl ethylphosphonodithioate	213-408-0	944-22-9	T+; R27/28 N; R50-53	T+; N R: 27/28-50/53 S: (1/2-)28-36/37-45-60-61		
015-092-00-8	phosacetim (ISO); *O*,*O*-bis(4-chlorophenyl) *N*-acetimidoylphos–phoramidothioate	223-874-7	4104-14-7	T+; R27/28 N; R50-53	T+; N R: 27/28-50/53 S: (1/2-)28-36/37-45-60-61		
015-093-00-3	leptophos (ISO); *O*-4-bromo-2,5-dichlorophenyl *O*-methyl phenylphosphorothioate	244-472-8	21609-90-5	T; R25-39/25 Xn; R21 N; R50-53	T; N R: 21-25-39/25-50/53 S: (1/2-)25-36/37/39-45-60-61		
015-094-00-9	mephosfolan (ISO); diethyl 4-methyl-1,3-dithiolan-2-ylidenep–hosphoramidate	213-447-3	950-10-7	T+; R27/28 N; R51-53	T+; N R: 27/28-51/53 S: (1/2-)36/37/39-45-61		
015-095-00-4	methamidophos (ISO); *O*,*S*-dimethyl phosphoramidothioate	233-606-0	10265-92-6	T+; R26/28 T; R24 N; R50	T+; N R: 24-26/28-50 S: (1/2-)28-36/37-45-61		

Numri Index	Identifikimi Nderkombetar i Kimikatit	Numri EC	Numri CAS	Klsaifikimi	Etiketimi	Limitet e Perqendrimit	Shënim
015-096-00-X	oxydisulfoton (ISO); *O, O*-diethyl *S*-2-ethylsulphinylethyl phos–phorodithioate	219-679-1	2497-07-6	T+; R28 T; R24 N; R50-53	T+; N R: 24-28-50/53 S: (1/2-)28-36/37-45-60-61	N; R50-53: C ≥2,5 % N; R51-53: 0,25 % ≤ C < 2,5 % R52-53: 0,025 % ≤ C < 0,25%	
015-097-00-5	phenthoate (ISO); ethyl 2-(dimethoxyphosphinothioylthio)-2-phenylacetate	219-997-0	2597-03-7	Xn; R21/22 N; R50-53	Xn; N R: 21/22-50/53 S: (2-)22-36/37-60-61	N; R50-53: C ≥ 0,25 % N; R51-53: 0,025 % ≤ C < 0,25% R52-53: 0,0025 % ≤ C < 0,025 %	
015-098-00-0	trichloronate (ISO); *O*-ethyl *O*-2,4,5-trichlorophenyl ethylphos–phonothioate	206-326-1	327-98-0	T+; R28 T; R24 N; R50-53	T+; N R: 24-28-50/53 S: (1/2-)23-28-36/37-45-60-61		
015-099-00-6	pirimiphos-ethyl (ISO); *O,O*-diethyl *O*-2-diethylamino-6-methylpyri–midin-4-yl phosphorothioate	245-704-0	23505-41-1	T; R25 Xn; R21 N; R50-53	T; N R: 21-25-50/53 S: (1/2-)23-36/37-45-60-61		
015-100-00-X	phoxim (ISO); α-(diethoxyphosphinothioylimino) pheny–lacetonitrile	238-887-3	14816-18-3	Repr. Cat. 3; R62 Xn; R22 R43 N; R50-53	Xn; N R: 22-43-62-50/53 S: (2-)36/37-46-60-61	N; R50-53: C ≥ 0,025 % N; R51-53: 0,0025 % ≤ C < 0,025 % R52-53: 0,00025 % ≤ C < 0,0025 %	
015-101-00-5	phosmet (ISO); *O,O*-dimethyl phthalimidomethyl *S*-phos–phorodithioate	211-987-4	732-11-6	Xn; R21/22 N; R50-53	Xn; N R: 21/22-50/53 S: (2-)22-36/37-60-61	N; R50-53: C ≥ 0,25 % N; R51-53: 0,025 %≤ C < 0,25 % R52-53: 0,0025 % ≤ C < 0,025 %	

Numri Index	Identifikimi Nderkombetar i Kimikatit	Numri EC	Numri CAS	Klsaifikimi	Etiketimi	Limitet e Perqendrimit	Shënim
015-102-00-0	tris(2-chloroethyl)phosphate	204-118-5	115-96-8	Carc. Cat. 3; R40 Repr. Cat. 2; R60 Xn; R22 N; R51-53	T; N R: 60-22-40-51/53 S: 53-45-61		E
015-103-00-6	phosphorus tribromide	232-178-2	7789-60-8	R14 C; R34 Xi; R37	C R: 14-34-37 S: (1/2-)26-45		
015-104-00-1	diphosphorus pentasulphide; phosphorus pentasulphide	215-242-4	1314-80-3	F; R11 R29 Xn; R20/22 N; R50	F; Xn; N R: 11-20/22-29-50 S: (2-)61		
015-105-00-7	triphenyl phosphite	202-908-4	101-02-0	Xi; R36/38 N; R50-53	Xi; N R: 36/38-50/53 S: (2-)28-60-61	Xi; R36/38: C ≥ 5 %	
015-106-00-2	hexamethylphosphoric triamide; hexamethylphosphoramide	211-653-8	680-31-9	Carc. Cat. 2; R45 Muta. Cat. 2; R46	T R: 45-46 S: 53-45	Carc. Cat. 2; R45: C ≥ 0,01 %	
015-107-00-8	ethoprophos (ISO); ethyl-*S*,*S*-dipropyl phosphorodithioate	236-152-1	13194-48-4	T+; R26/27 T; R25 R43 N; R50-53	T+; N R: 25-26/27-43-50/53 S: (1/2-)27/28-36/37/39-45-60-61		
015-108-00-3	bromophos (ISO); *O*-4-bromo-2,5-dichlorophenyl *O*,*O*-dimethyl phosphorothioate	218-277-3	2104-96-3	Xn; R22 N; R50-53	Xn; N R: 22-50/53 S: (2-) 46-60-61	N; R50-53: C ≥ 0,25 % N; R51-53: 0,025 % ≤ C < 0,25 % R52-53: 0,0025 % ≤ C < 0,025 %	

Numri Index	Identifikimi Nderkombetar i Kimikatit	Numri EC	Numri CAS	Klsaifikimi	Etiketimi	Limitet e Perqendrimit	Shënim
015-109-00-9	crotoxyphos (ISO); 1-phenylethyl 3-(dimethoxyphosphinyloxy) isocrotonate	231-720-5	7700-17-6	T; R24/25 N; R50-53	T; N R: 24/25-50/53 S: (1/2-)28-36/37-45-60-61	N; R50-53: C ≥ 2,5 % N; R51-53: 0,25 % ≤ C < 2,5 % R52-53: 0,025 % ≤ C < 0,25 %	
015-110-00-4	cyanofenphos (ISO); *O*-4-cyanophenyl *O*-ethyl phenylphosphono-thioate	—	13067-93-1	T; R25-39/25 Xn; R21 Xi; R36 N; R51-53	T; N R: 21-25-36-39/25-51/53 S: (1/2-)36/37-45-61		
015-111-00-X	phosfolan (ISO); diethyl 1,3-dithiolan-2-ylidenephosphora-midate	213-423-2	947-02-4	T+; R27/28	T+ R: 27/28 S: (1/2-)28-36/37-45		
015-112-00-5	thionazin (ISO); *O*,*O*-diethyl *O*-pyrazin-2-yl phosphoro-thioate;	206-049-6	297-97-2	T+; R27/28	T+ R: 27/28 S: (1/2-)36/37/39-38-45		
015-113-00-0	tolclofos-methyl (ISO); *O*-(2,6-dichloro-*p*-tolyl)-*O*,*O*-dimethyl thiop-hosphate	260-515-3	57018-04-9	R43 N; R50-53	Xi; N R: 43-50/53 S: (2-)24-37-60-61		
015-114-00-6	chlormephos (ISO); *S*-chloromethyl *O*,*O*-diethyl phosphorodi-thioate	246-538-1	24934-91-6	T+; R27/28 N; R50-53	T+; N R: 27/28-50/53 S: (1/2-)27-28-36/37-45-60-61	N; R50-53: C ≥ 2,5 % N; R51-53: 0,25 % ≤ C < 2,5 % R52-53: 0,025 % ≤ C < 0,25 %	

Numri Index	Identifikimi Nderkombetar i Kimikatit	Numri EC	Numri CAS	Klsaifikimi	Etiketimi	Limitet e Perqendrimit	Shënim
015-115-00-1	chlorthiophos (ISO); [mas reaksioni izomerike ne te cilen mbizoteron *O*-2,5- dichlorophenyl-4-methylthiophenyl *O,O*- diethyl phosphorothioate]	244-663-6	21923-23-9	T+; R28 T; R24 N; R50-53	T+; N R: 24-28-50/53 S: (1/2-)28-36/37-45-60-61	N; R50-53: C ≥ 0,025 % N; R51-53: 0,0025 % ≤ C < 0,025 % R52-53: 0,00025 % ≤ C < 0,0025 %	
015-116-00-7	demephion-*O* (ISO); *O,O*-dimethyl *O*-2-methylthioethyl phospho-rothioate	211-666-9	682-80-4	T+; R28 T; R24	T+ R: 24-28 S: (1/2-)28-36/37-45		
015-117-00-2	demephion-*S* (ISO); *O,O*-dimethyl *S*-2-methylthioethyl phospho-rothioate	219-971-9	2587-90-8	T+; R28 T; R24	T+ R: 24-28 S: (1/2-)28-36/37-45		
015-118-00-8	demeton	—	8065-48-3	T+; R27/28 N; R50	T+; N R: 27/28-50 S: (1/2-)28-36/37-45-61		
015-119-00-3	dimethyl 4-(methylthio)phenyl phosphate	—	3254-63-5	T+; R27/28	T+ R: 27/28 S: (1/2-)28-36/37-45		
015-120-00-9	ditalimfos (ISO); *O,O*-diethyl phthalimidophosphonothioate;	225-875-8	5131-24-8	Xi; R38 R43	Xi R: 38-43 S: (2-)36/37		
015-121-00-4	edifenphos (ISO); *O*-ethyl *S,S*-diphenyl phosphorodithioate	241-178-1	17109-49-8	T; R23/25 Xn; R21 R43 N; R50-53	T; N R: 21-23/25-43-50/53 S: (1/2-)36/37-45-60-61		
015-122-00-X	etrimfos (ISO); *O*-6-ethoxy-2-ethylpyrimidin-4-yl *O,O*-dimethylphosphorothioate;	253-855-9	38260-54-7	Xn; R22 N; R50-53	Xn; N R: 22-50/53 S: (2-)60-61	N; R50-53: C ≥ 2,5 % N; R51-53: 0,25 % ≤ C < 2,5 % R52-53: 0,025 % ≤ C < 0,25 %	

Numri Index	Identifikimi Nderkombetar i Kimikatit	Numri EC	Numri CAS	Klsaifikimi	Etiketimi	Limitet e Perqendrimit	Shënim
015-123-00-5	fenamiphos (ISO); ethyl-4-methylthio-m-tolyl isopropyl phos–phoramidate	244-848-1	22224-92-6	T+; R26/28 T; R24 Xi; R36 N; R50-53	T+; N R: 24-26/28-36-50/53 S: (1/2-)23-26-28-35-36/37-45-60-61	N; R50-53: C ≥ 0,25 % N; R51-53: 0,025 % ≤ C < 0,25 % R52-53: 0,0025 % ≤ C < 0,025 %	
015-124-00-0	fosthietan (ISO); diethyl 1,3-dithietan-2-ylidenephosphora–midate;	244-437-7	21548-32-3	T+; R27/28	T+ R: 27/28 S: (1/2-)36/37-45		
015-125-00-6	glyphosine (ISO); *N*,*N*-bis(phosphonomethyl)glycine	219-468-4	2439-99-8	Xi; R41	Xi R: 41 S: (2-)26		
015-126-00-1	heptenophos (ISO); 7-chlorobicyclo(3.2.0)hepta-2,6-dien-6-yl dimethyl phosphate	245-737-0	23560-59-0	T; R25 N; R50-53	T; N R: 25-50/53 S: (1/2-)23-28-37-45-60-61	N; R50-53: C ≥ 0,25 % N; R51-53: 0,025 % ≤ C < 0,25 % R52-53: 0,0025 % ≤ C < 0,025 %	
015-127-00-7	iprobenfos (ISO); *S*-benzyl diisopropyl phosphorothioate	247-449-0	26087-47-8	Xn; R22 N; R51-53	Xn; N R: 22-51/53 S: (2-)61		
015-128-00-2	IPSP; *S*-ethylsulphinylmethyl *O*,*O*-diisopropylp–hosphorodithioate	—	5827-05-4	T+; R27 T; R25 N; R50-53	T+; N R: 25-27-50/53 S: (1/2-)28-36/37-45-60-61	N; R50-53: C ≥ 0,25 % N; R51-53: 0,025 % ≤ C < 0,25 % R52-53: 0,0025 % ≤ C < 0,025 %	
015-129-00-8	isofenphos (ISO); *O*-ethyl *O*-2-isopropoxycarbonylphenyl-isopropylphosphoramidothioate	246-814-1	25311-71-1	T; R24/25 N; R50-53	T; N R: 24/25-50/53 S: (1/2-)36/37-45-60-61	N; R50-53: C ≥ 0,25 % N; R51-53: 0,025 % ≤ C < 0,25 % R52-53: 0,0025 % ≤ C < 0,025 %	

Numri Index	Identifikimi Nderkombetar i Kimikatit	Numri EC	Numri CAS	Klsaifikimi	Etiketimi	Limitet e Perqendrimit	Shënim
015-130-00-3	isothioate (ISO) *S*-2-isopropylthioethyl *O*,*O*-dimethyl phos–phorodithioate;	—	36614-38-7	T; R24/25	T R: 24/25 S: (1/2-)28-36/37-45		
015-131-00-9	isoxathion (ISO); *O*,*O*-diethyl *O*-5-phenylisoxazol-3-ylphos–phorothioate	242-624-8	18854-01-8	T; R24/25 N; R50-53	T; N R: 24/25-50/53 S: (1/2-)28-36/37-45-60-61		
015-132-00-4	*S*-(chlorophenylthiomethyl) *O*,*O*-dimethyl–phosphorodithioate; methylcarbophenothione	—	953-17-3	T; R24/25 N; R50-53	T; N R: 24/25-50/53 S: (1/2-)28-36/37-45-60-61	N; R50-53: C ≥ 0,025 % N; R51-53: 0,0025 % ≤ C < 0,025 % R52-53: 0,00025 % ≤ C < 0,0025 %	
015-133-00-X	piperophos (ISO); *S*-2-methylpiperidinocarbonylmethyl-*O*,*O*-dipropyl phosphorodithioate	—	24151-93-7	Xn; R22 N; R50-53	Xn; N R: 22-50/53 S: (2-)60-61	N; R50-53: C ≥ 2,5 % N; R51-53: 0,25 % ≤ C < 2,5 % R52-53: 0,025 % ≤ C < 0,25 %	
015-134-00-5	pirimiphos-methyl (ISO); *O*-(2-diethylamino-6-methylpyrimidin-4-yl) *O*,*O*-dimethyl phosphorothioate	249-528-5	29232-93-7	Xn; R22 N; R50-53	Xn; N R: 22-50/53 S: (2-)60-61		
015-135-00-0	profenofos (ISO); *O*-(4-bromo-2-chlorophenyl) *O*-ethyl *S*-propyl phosphorothioate	255-255-2	41198-08-7	Xn; R20/21/22 N; R50-53	Xn; N R: 20/21/22-50/53 S: (2-)36/37-60-61	N; R50-53: C ≥ 0,025 % N; R51-53: 0,0025 % ≤ C < 0,025 % R52-53: 0,00025 % ≤ C < 0,0025 %	
015-136-00-6	*trans*-isopropyl-3-[[(ethylamino)methoxyfos–finothioyl]oxy]crotonate; isopropyl 3-[[(ethylamino)methoxyphosphi–nothioyl]oxy]isocrotonate; propetamphos (ISO)	250-517-2	31218-83-4	T; R25 N; R50-53	T; N R: 25-50/53 S: (1/2-)37-45-60-61	N; R50-53: C ≥ 0,25 % N; R51-53: 0,025 % ≤ C < 0,25 % R52-53: 0,0025 % ≤ C < 0,025 %	

Numri Index	Identifikimi Nderkombetar i Kimikatit	Numri EC	Numri CAS	Klsaifikimi	Etiketimi	Limitet e Perqendrimit	Shënim
015-137-00-1	pyrazophos (ISO); *O*,*O*-diethyl *O*-(6-ethoxycarbonyl-5-methyl-pyrazolo[2,3-a]pyrimidin-2-yl) phosphorothioate	236-656-1	13457-18-6	Xn; R20/22 N; R50-53	Xn; N R: 20/22-50/53 S: (2-)36/37-46-60-61		
015-138-00-7	quinalphos (ISO); *O*,*O*-diethyl-*O*-quinoxalin-2-yl phosphorothioate	237-031-6	13593-03-8	T; R25 Xn; R21 N; R50-53	T; N R: 21-25-50/53 S: (1/2-)22-36/37-45-60-61	N; R50-53: C ≥ 0,025 % N; R51-53: 0,0025 % ≤ C < 0,025 % R52-53: 0,00025 % ≤ C < 0,0025 %	
015-139-00-2	terbufos (ISO) *S-tert*-butylthiomethyl *O*,*O*-diethylphosphorodithioate;	235-963-8	13071-79-9	T+; R27/28 N; R50-53	T+; N R: 27/28-50/53 S: (1/2-)36/37-45-60-61	N; R50-53: C ≥ 0,025 % N; R51-53: 0,0025 % ≤ C < 0,025 % R52-53: 0,00025 % ≤ C < 0,0025 %	
015-140-00-8	triazophos (ISO); *O*,*O*-diethyl-*O*-1-phenyl-1*H*-1,2,4-triazol-3-yl phosphorothioate	245-986-5	24017-47-8	T; R23/25 Xn; R21 N; R50-53	T; N R: 21-23/25-50/53 S: (1/2-)36/37-45-60-61	N; R50-53: C ≥ 0,25 % N; R51-53: 0,025 % ≤ C < 0,25 % R52-53: 0,0025 % ≤ C < 0,025 %	
015-141-00-3	ethylenediammonium *O*,*O*-bis(octyl) phosphorodithioate, mixed isomers	400-520-1	—	C; R34 Xn; R22 N; R50-53	C; N R: 22-34-50/53 S: (1/2-)24/25-26-28-39-45-60-61		
015-142-00-9	butyl (dialkyloxy(dibutoxyphosphoryloxy))titanium (trialkyloxy)titanium phosphate	401-100-0	—	F; R11 Xi; R36 N; R51-53	F; Xi; N R: 11-36-51/53 S: (2-)7/9-16-26-43-61		

Numri Index	Identifikimi Nderkombetar i Kimikatit	Numri EC	Numri CAS	Klsaifikimi	Etiketimi	Limitet e Perqendrimit	Shënim
015-143-00-4	Mas reaksioni i: 2-chloroethyl chloropropyl 2-chloroethylphos- phonate, Mas rekasion izomeresh dhe 2-chloroethyl chloropropyl2-chloropropylp- hosphonate, Mas rekasion izomeresh	401-740-0	—	Xn; R22	Xn R: 22 S: (2-)		
015-144-00-X	Mas reaksioni i pentyl methyl- phosphinate dhe 2-methylbutyl methylphosphinate	402-090-0	87025-52-3	C; R34	C R: 34 S: (1/2-)26-36/37/39-45		
015-145-00-5	Mas reaksioni i copper(I) *O*,*O*-diisopropyl phosphorodithioate dhe copper(I) *O*-isopropyl *O*-(4-methylpent-2-yl) phospho- rodithioate dhe copper(I) *O*,*O*-bis(4-methylpent-2-yl) phosphorodithioate	401-520-4	—	N; R50-53	N R: 50/53 S: 60-61		
015-146-00-0	*S*-(tricyclo(5.2.1.0^{2,6})deca-3-en-8(or 9)-yl *O*-(isopropyl or isobutyl or 2-ethylhexyl) *O*-(isopropyl or isobutyl or 2-ethylhexyl) phosphorodithioate	401-850-9	—	N; R50-53	N R: 50/53 S: 60-61		
015-147-00-6	Mas reaksioni i C_{12-14}-tert- alkylammonium diphenyl phos- phorothioate dhe dinonyl l sulphide (ose disulphide)	400-930-0	—	Xi; R38-41 N; R51-53 R43	Xi; N R: 38-41-43-51/53 S: (2-)24-26-37/39-61		
015-148-00-1	2-(diphosphonomethyl)succinic acid	403-070-4	51395-42-7	C; R34 R43	C R: 34-43 S: (1/2-)26-36/37/39-45		
015-149-00-7	Mas reaksioni i:: hexyldioctylphosphi- neoxide; dihexyloctylphosphineoxide; trioctylphosphineoxide	403-470-9	—	C; R34 N; R50-53	C; N R: 34-50/53 S: (1/2-)26-36/37/39-45-60-61		
015-150-00-2	(2-(1,3-dioxolan-2-yl)ethyl)triphenylphos- phonium bromide	404-940-6	86608-70-0	Xn; R22 Xi; R41 R33 R52-53	Xn R: 22-33-41-52/53 S: (2-)22-26-39-61		

Numri Index	Identifikimi Nderkombetar i Kimikatit	Numri EC	Numri CAS	Klsaifikimi	Etiketimi	Limitet e Perqendrimit	Shënim
015-151-00-8	tris(isopropyl/*tert*-butylphenyl) phosphate	405-010-2	—	N; R51-53	N R: 51/53 S: 61		
015-152-00-3	dioxabenzofos (ISO); 2-methoxy-4*H*-1,3,2-benzodioxaphosphorin 2-sulphide;	223-292-3	3811-49-2	T; R24/25-39/25 N; R51-53	T; N R: 24/25-39/25-51/53 S: (1/2-)36/37-38-45-61		
015-153-00-9	isazofos (ISO); *O*-(5-chloro-1-isopropyl-1,2,4-triazol-3-yl) *O*,*O*-diethyl phosphorothioate;	255-863-8	42509-80-8	T+; R26 T; R24/25 Xn; R48/20 R43 N; R50-53	T+; N R: 24/25-26-43-48/20-50/53 S: (1/2-)28-36/37-38-45-59-61		
015-154-00-4	ethephon; 2-chloroethylphosphonic acid	240-718-3	16672-87-0	C; R34 Xn; R20/21/22 N; R51-53	C; N R: 20/21/22-34-51/53 S: (1/2-)26-36/37/39-45-61	Xi; R37: 5 % ≤ C < 10 %	
015-155-00-X	glufosinate ammonium (ISO); ammonium 2-amino-4-(hydroxymethyl-phosphinyl)butyrate	278-636-5	77182-82-2	Repr. Cat. 2; R60 Repr. Cat. 3; R63 Xn; R20/21/22-48/20/22	T R: 60-20/21/22-48/20/22-63 S: 53-45		E
015-156-00-5	methyl 3-[(dimethoxyphosphino-thioyl)oxy]methacrylate; [1] methacrifos (ISO); methyl (*E*)-3-[(dimethoxyphosphino-thioyl)oxy]methacrylate [2]	250-366-9 [1] - [2]	30864-28-9 [1] 62610-77-9 [2]	Xn; R22 R43 N; R50-53	Xn; N R: 22-43-50/53 S: (2-)36/37-60-61		
015-157-00-0	phosphonic acid; [1] phosphorous acid [2]	237-066-7 [1] 233-663-1 [2]	13598-36-2 [1] 10294-56-1 [2]	Xn; R22 C; R35	C R: 22-35 S: (1/2-)26-36/37/39-45		

Numri Index	Identifikimi Nderkombetar i Kimikatit	Numri EC	Numri CAS	Klsaifikimi	Etiketimi	Limitet e Perqendrimit	Shënim
015-158-00-6	(η-cyclopentadienyl)(η-cumenyl)iron(1+)hex–afluorophosphate(1-)	402-340-9	32760-80-8	R52-53	R: 52/53 S: 61		
015-159-00-1	hydroxyphosphonoacetic acid	405-710-8	23783-26-8	Xn; R22-48/22 C; R34 R43	C R: 22-34-43-48/22 S: (1/2-)22-26-36/37/39-45		
015-160-00-7	vanadyl pyrophosphate	406-260-5	58834-75-6	Xi; R36 R43 R52-53	Xi R: 36-43-52/53 S: (2-)24-26-37-61		
015-161-00-2	divanadyl pyrophosphate	407-130-0	65232-89-5	Xn; R22 Xi; R41 R43 N; R51-53	Xn; N R: 22-41-43-51/53 S: (2-)24-26-37/39-61		
015-162-00-8	vanadium(IV) oxide hydrogen phosphate hemihydrate, lithium, zinc, molybdenum, iron dhe chlorine-doped	407-350-7	—	Xn; R20-48/22 Xi; R41 N; R51-53	Xn; N R: 20-41-48/22-51/53 S: (2-)22-26-36/39-61		
015-163-00-3	bis(2,6-dimethoxybenzoyl)-2,4,4-trimethyl–pentylphosphinoxide	412-010-6	145052-34-2	R43 N; R50-53	Xi; N R: 43-50/53 S: (2-)24-37-60-61		
015-164-00-9	calcium *P*,*P*'-(1-hydroxyethylene)bis(hy–drogen phosphonate)dihydrate	400-480-5	36669-85-9	R52-53	R: 52/53 S: 61		
015-165-00-4	Mas reaksioni i: thiobis(4,1-phenylene)-*S*,*S*,*S*',*S*'-tetraphenyldisulfonium bishexafluo–rophosphate; diphenyl(4-phenylthiophenyl)sulfonium hexafluorophosphate	404-986-7	—	Xi; R41 N; R50-53	Xi; N R: 41-50/53 S: (2-)15-26-39-60-61		
015-166-00-X	3,9-bis(2,6-di-*tert*-butyl-4-methylphenoxy)-2,4,8,10-tetraoxa-3,9-diphosphaspiro[5.5]un–decane	410-290-4	80693-00-1	R53	R: 53 S: 61		
015-167-00-5	3-(hydroxyphenylphosphinyl)propanoic acid	411-200-6	14657-64-8	Xi; R41	Xi R: 41 S: (2-)26-39		

Numri Index	Identifikimi Nderkombetar i Kimikatit	Numri EC	Numri CAS	Klsaifikimi	Etiketimi	Limitet e Perqendrimit	Shënim
015-168-00-0	fosthiazate (ISO); (*RS*)-*S*-*sec*-butyl-*O*-ethyl-2-oxo-1,3-thia–zolidin-3-ylphosphonothioate	—	98886-44-3	T; R23/25-39 Xn; R21 Xi; R41 R43 N; R50-53	T; N R: 21-23/25-39-41-43-50/53 S: (1/2-)53-45-25-26-39-60-61		
015-169-00-6	tributyltetradecylphosphonium tetrafluor–oborate	413-520-1	—	Xn; R22-48/22 C; R34 R43 N; R50-53	C; N R: 22-34-43-48/22-50/53 S: (1/2-)26-28-36/37/39-45-60-61		
015-170-00-1	Mas reaksioni i: di-(1-octane-*N*,*N*,*N*-trimethylammonium) octylphosphate; 1-octane-*N*,*N*,*N*-trimethylammonium di-octylphosphate; 1-octane-*N*,*N*,*N*-trimethylammonium octylp–hosphate	407-490-9	—	Xn; R21/22 C; R34	C R: 21/22-34 S: (1/2-)26-36/37/39-45		
015-171-00-7	*O*,*O*,*O*-tris(2(or 4)-C_{9-10}-isoalkylphenyl) phosphorothioate	406-940-1	—	N; R51-53	N R: 51/53 S: 61		
015-172-00-2	Mas reaksioni i: bis(isotridecylam–monium)mono(di-(4-methylpent-2-yloxy)thiophosphorothionylisopropyl)phos–phate; isotridecylammonium bis(di-(4-methylpent-2-yloxy)thiophosphorothionylisopro–pyl)phosphate	406-240-6	—	R10 C; R34 N; R51-53	C; N R: 10-34-51/53 S: (1/2-)23-26-28-36/37/39-45-61		
015-173-00-8	methyl [2-(1,1-dimethylethyl)-6-methoxy–pyrimidin-4-yl]ethylphosphonothioate	414-080-3	117291-73-3	Xn; R22 N; R50-53	Xn; N R: 22-50/53 S: (2-)23-36-60-61		
015-174-00-3	1-chloro-*N*,*N*-diethyl-1,1-diphenyl-1-(phe–nylmethyl)phosphoramine	411-370-1	82857-68-9	T; R25 Xi; R41 N; R51-53	T; N R: 25-41-51/53 S: (1/2-)26-37/39-41-45-61		

Numri Index	Identifikimi Nderkombetar i Kimikatit	Numri EC	Numri CAS	Klsaifikimi	Etiketimi	Limitet e Perqendrimit	Shënim
015-175-00-9	*tert*-butyl (triphenylphosphoranylidene) acetate	412-880-7	35000-38-5	T; R25 Xn; R48/22 Xi; R36 R43 N; R51-53	T; N R: 25-36-43-48/22-51/53 S: (1/2-)26-36/37/39-45-61		
015-176-00-4	*P*,*P*,*P*',*P*'-tetrakis-(*o*-methoxyphe–nyl)propane-1,3-diphosphine	413-430-2	116163-96-3	N; R50-53	N R: 50/53 S: 60-61		
015-177-00-X	((4-phenylbutyl)hydroxyphosphoryl)acetic acid	412-170-7	83623-61-4	Xn; R48/22 Xi; R41 R43	Xn R: 41-43-48/22 S: (2-)22-26-36/37/39		
015-178-00-5	(*R*)-α-phenylethylammonium (-)-(1*R*, 2*S*)-(1,2-epoxypropyl)phosphonate monohydrate	418-570-8	25383-07-7	Repr. Cat. 3; R62 N; R51-53	Xn; N R: 62-51/53 S: (2-)22-36/37-61		
015-179-00-0	UVCB produkt kondensimi i: tetrakis-hydroxymethylphosphonium chloride, urea dhe distilat i hidrogjenuar i C_{16-18} tallow alkylamine	422-720-8	166242-53-1	Carc. Cat. 3; R40 Xn; R22-48/22 C; R34 R43 N; R50-53	C; N R: 22-34-40-43-48/22-50/53 S: (1/2-)26-36/37/39-45-60-61		
015-180-00-6	[*R*-(*R**,*S**)]-[[2-methyl-1-(1-oxopropoxy)pro–poxy]-(4-phenylbutyl)phosphinyl] acetic acid, (-)-cinchonidine (1:1) salt	415-820-8	137590-32-0	Xi; R41 R43 R52-53	Xi R: 41-43-52/53 S: (2-)24-26-37/39-61		
015-181-00-1	phosphine	232-260-8	7803-51-2	F+; R12 R17 T+; R26 C; R34 N; R50	F+; T+; N R: 12-17-26-34-50 S: (1/2-)28-36/37-45-61-63		
015-182-00-7	tetrapropan-2-yl (dichloromethane–diyl)bis(phosphonate)	430-630-5	10596-22-2	Xn; R22 Xi; R36 R43	Xn R: 22-36-43 S: (2-)24-26-37		
015-183-00-2	(1-hydroxydodecylidene)diphosphonic acid	425-230-2	16610-63-2	C; R34 N; R50-53	C; N R: 34-50/53 S: (1/2-)26-36/37/39-45-60-61		

Numri Index	Identifikimi Nderkombetar i Kimikatit	Numri EC	Numri CAS	Klsaifikimi	Etiketimi	Limitet e Perqendrimit	Shënim
015-184-00-8	Kripra ose glyphosate, me perjashtim te atyre qe jane specifikuar diku tjeter ne kete Shtojce	—	—	N; R51-53	N R: 51/53 S: 61		A
015-186-00-9	chlorpyrifos-methyl (ISO), *O, O*-dimethyl *O*-3,5,6-trichloro-2-pyridyl phosphorothioate	227-011-5	5598-13-0	R43 N; R50-53	Xi; N R: 43-50/53 S: (2-)36/37-60-61	N; R50-53: C ≥ 0,0025 % N; R51-53: 0,00025 % ≤ C < 0,0025 % R52-53: 0,000025 % ≤ C < 0,00025 %	
015-187-00-4	Mas reaksioni: tetrasodium(((2-hydroxye–thyl)imino)bis(methylene))bisphosphonate, *N*-oxide; trisodium ((tetrahydro-2-hydroxy-4*H*-1,4,2-oxazaphosphorin-4-yl)-methyl)phosphonate, *N*-oxide, *P*-oxide	417-540-1	—	Xi; R41 N; R51-53	Xi; N R: 41-51/53 S: (2-)26-39-61		
015-189-00-5	phenyl bis(2,4,6-trimethylbenzoyl)-phosphine oxide	423-340-5	162881-26-7	R43 R53	Xi R: 43-53 S: (2-)22-24-37-61		
015-190-00-0	bis(2,4-dicumylphenyl) neopentyl diphosphite; 3,9-bis[2,4-bis(1-methyl-1-phenyle–thyl)phenoxy]-2,4,8,10-tetraoxa-3,9-diphos–phaspiro[5.5]undecane	421-920-2	154862-43-8	R53	R: 53 S: 61		

Numri Index	Identifikimi Nderkombetar i Kimikatit	Numri EC	Numri CAS	Klsaifikimi	Etiketimi	Limitet e Perqendrimit	Shënim
015-191-00-6	dodecyldiphenyl phosphate	431-760-5	27460-02-2	Xi; R38 R52-53	Xi R: 38-52/53 S: (2-)37-61		
015-192-00-1	tetrakis(2,6-dimethylphenyl)-*m*-phenylene biphosphate	432-770-2	139189-30-3	R43	Xi R: 43 S: (2-)24-37		
015-193-00-7	triphenyl(phenylmethyl)phosphonium 1,1,2,2,3,3,4,4,4-nonafluoro-*N*-methyl-1-butanesulfonamide (1:1)	442-960-7	332350-93-3	T; R25 Xi; R41 N; R50-53	T; N R: 25-41-50/53 S: (1/2-)26-39-45-60-61		
015-194-00-2	tetrabutyl-phosphonium nonafluoro-butane-1-sulfonate	444-440-5	220689-12-3	Xn; R22 R52-53	Xn R: 22-52/53 S: (2-)61		
015-195-00-8	Mas reaksioni i: potassium *o*-toluenephos–phonate; potassium *m*-toluenephosphonate; potassium *p*-toluenephosphonate	433-860-4	-	Xi; R36 R43 R52-53	Xi R: 36-43-52/53 S: (2-)24-26-37-61		
015-196-00-3	Mas reaksioni i: dimethyl (2-(hydroxy–methylcarbamoyl)ethyl)phosphonate; diethyl (2-(hydroxymethylcarba–moyl)ethyl)phosphonate; methyl ethyl (2-(hydroxymethylcarba–moyl)ethyl)phosphonate	435-960-3	-	Carc. Cat.2; R45 Muta. Cat.2; R46 R43	T R: 45-46-43 S: 53-45		
015-197-00-9	bis(2,4,4-trimethylpentyl)dithiophosphonic acid	420-160-9	107667-02-7	R10 T; R23 Xn; R22 C; R34 N; R51-53	T; N R: 10-22-23-34-51/53 S: (1/2-)9-26-36/37/39-45-61		
015-198-00-4	(4-phenylbutyl)phosphinic acid	420-450-5	86552-32-1	Carc. Cat.3; R40 Xi; R41	Xn R: 40-41 S: (2-)23-26-36/37/39		

Numri Index	Identifikimi Nderkombetar i Kimikatit	Numri EC	Numri CAS	Klsaifikimi	Etiketimi	Limitet e Perqendrimit	Shënim
015-199-00-X	tris[2-chloro-1-chloromethyl)ethyl] phosphate	237-159-2	13674-87-8	Carc. Cat. 3; R40	Xn R: 40 S: (2-)36/37		
015-200-00-3	indium phosphide	244-959-5	22398-80-7	Carc. Cat. 2; R45 Repr. Cat. 3; R62 T; R48/23	T R: 45–48/23–62 S: 45- 53	T; R48/23: C ≥0,1% Carc Cat 2; R45: C ≥0,01% Xn; R48/20: 0,01%≤ C < 0,1%	E
015-201-00-9	trixylyl phosphate	246-677-8	25155-23-1	Repr. Cat. 2; R60	T R: 60 S: 53-45		
015-202-00-4	tris(nonylphenyl) phosphite	247-759-6	26523-78-4	Xi; R43 N; R50-53	Xi; N R: 43-50/53 S: 24-37-60-61		
015-203-00-X	diphenyl(2,4,6-trimethylbenzoyl)phosphine oxide	278-355-8	75980-60-8	Repr. Cat. 3; R62	Xn R: 62 S: (2)-22-36/37.		
016-001-00-4	hydrogen sulphide	231-977-3	7783-06-4	F+; R12 T+; R26 N; R50	F+; T+; N R: 12-26-50 S: (1/2-)9-16-36-38-45-61		
016-002-00-X	barium sulphide	244-214-4	21109-95-5	R31 Xn; R20/22 N; R50	Xn; N R: 20/22-31-50 S: (2-)28-61		

Numri Index	Identifikimi Nderkombetar i Kimikatit	Numri EC	Numri CAS	Klsaifikimi	Etiketimi	Limitet e Perqendrimit	Shëni m
016-003-00-5	barium polysulphides	256-814-3	50864-67-0	R31 Xi; R36/37/38 N; R50	Xi; N R: 31-36/37/38-50 S: (2-)28-61		
016-004-00-0	calcium sulphide	243-873-5	20548-54-3	R31 Xi; R36/37/38 N; R50	Xi; N R: 31-36/37/38-50 S: (2-)28-61		
016-005-00-6	calcium polysulphides	215-709-2	1344-81-6	R31 Xi; R36/37/38 N; R50	Xi; N R: 31-36/37/38-50 S: (2-)28-61		
016-006-00-1	dipotassium sulphide; potassium sulphide	215-197-0	1312-73-8	R31 C; R34 N; R50	C; N R: 31-34-50 S: (1/2-)26-45-61		
016-007-00-7	potassium polysulphides	253-390-1	37199-66-9	R31 C; R34 N; R50	C; N R: 31-34-50 S: (1/2-)26-45-61		
016-008-00-2	ammonium polysulphides	232-989-1	9080-17-5	R31 C; R34 N; R50	C; N R: 31-34-50 S: (1/2-)26-45-61	C; R34: C ≥ 5 % Xi; R36/38: 1 % ≤ C < 5 % R31: C ≥ 1 %	
016-009-00-8	disodium sulfide; sodium sulfide	215-211-5	1313-82-2	T; R24 Xn; R22 C; R34 R31 N; R50	T; C; N R: 22-24-31-34-50 S: (1/2-)26-36/37/39-45-61		

Numri Index	Identifikimi Nderkombetar i Kimikatit	Numri EC	Numri CAS	Klsaifikimi	Etiketimi	Limitet e Perqendrimit	Shënim
016-010-00-3	sodium polysulphides	215-686-9	1344-08-7	T; R25 R31 C; R34 N; R50	T; N R: 25-31-34-50 S: (1/2-)26-36/37/39-45-61		
016-011-00-9	sulphur dioxide	231-195-2	7446-09-5	T; R23 C; R34	T R: 23-34 S: (1/2-)9-26-36/37/39-45	T; R23: C ≥ 20 % Xn; R20: 5 % ≤ C <20 %	5
016-012-00-4	disulphur dichloride; sulfur monochloride	233-036-2	10025-67-9	R14 T; R25 Xn; R20 R29 C; R35 N; R50	T; C; N R: 14-20-25-29-35-50 S: (1/2-)26-36/37/39-45-61	C; R35: C ≥ 10 % C; R34: 5 % ≤ C < 10 % Xi; R36/37/38: 1 % ≤ C < 5 %	
016-013-00-X	sulphur dichloride	234-129-0	10545-99-0	R14 C; R34 Xi; R37 N; R50	C; N R: 14-34-37-50 S: (1/2-)26-45-61		
016-014-00-5	sulphur tetrachloride	—	13451-08-6	R14 C; R34 N; R50	C; N R: 14-34-50 S: (1/2-)26-45-61	C; R34: C ≥ 10 % Xi; R36/37/38: 5 % ≤ C < 10 %	
016-015-00-0	thionyl dichloride; thionyl chloride	231-748-8	7719-09-7	R14 Xn; R20/22 R29 C; R35	C R: 14-20/22-29-35 S: (1/2-)26-36/37/39-45	C; R35: C ≥ 10 % C; R34: 5 % ≤ C < 10 % Xi; R36/37/38: 1 % ≤C < 5 %	
016-016-00-6	sulphuryl chloride	232-245-6	7791-25-5	R14 C; R34 Xi; R37	C R: 14-34-37 S: (1/2-)26-45		
016-017-00-1	chlorosulphonic acid	232-234-6	7790-94-5	R14 C; R35 Xi; R37	C R: 14-35-37 S: (1/2-)26-45		
016-018-00-7	fluorosulphonic acid	232-149-4	7789-21-1	Xn; R20 C; R35	C R: 20-35 S: (1/2-)26-45		

Numri Index	Identifikimi Nderkombetar i Kimikatit	Numri EC	Numri CAS	Klsaifikimi	Etiketimi	Limitet e Perqendrimit	Shënim
016-019-00-2	oleum ... % SO_3	—	—	R14 C; R35 Xi; R37	C R: 14-35-37 S: (1/2-)26-30-45		B
016-020-00-8	sulphuric acid ... %	231-639-5	7664-93-9	C; R35	C R: 35 S: (1/2-)26-30-45	C; R35: C ≥ 15 % Xi; R36/38: 5 % ≤ C < 15 %	B
016-021-00-3	methanethiol; methyl mercaptan	200-822-1	74-93-1	F+; R12 T; R23 N; R50-53	F+; T; N R: 12-23-50/53 S: (2-)16-25-60-61		
016-022-00-9	ethanethiol; ethyl mercaptan	200-837-3	75-08-1	F; R11 Xn; R20 N; R50-53	F; Xn; N R: 11-20-50/53 S: (2-)16-25-60-61		
016-023-00-4	dimethyl sulphate	201-058-1	77-78-1	Carc. Cat. 2; R45 Muta. Cat. 3; R68 T+; R26 T; R25 C; R34 R43	T+ R: 45-25-26-34-43-68 S: 53-45	Car. Cat. 2; R45: C ≥ 0,01 % Muta. Cat. 3, R68: C ≥ 0,01 % C; R34: C ≥ 10 % Xi; R36/37/38: 5 % ≤ C < 10 %	E
016-024-00-X	dimexano (ISO); bis(methoxythiocarbonyl) disulphide	215-993-8	1468-37-7	Xn; R22 N; R50-53	Xn; N R: 22-50/53 S: (2-)60-61		
016-025-00-5	disul (ISO); 2-(2,4-dichlorophenoxy)ethyl hydrogensul–phate; 2,4-DES	205-259-5	149-26-8	Xn; R22 Xi; R38-41	Xn R: 22-38-41 S: (2-)26		
016-026-00-0	sulphamidic acid; sulphamic acid; sulfamic acid	226-218-8	5329-14-6	Xi; R36/38 R52-53	Xi R: 36/38-52/53 S: (2-)26-28-61		
016-027-00-6	diethyl sulphate	200-589-6	64-67-5	Carc. Cat. 2; R45 Muta. Cat. 2; R46 Xn; R20/21/22 C; R34	T R: 45-46-20/21/22-34 S: 53-45		E

Numri Index	Identifikimi Nderkombetar i Kimikatit	Numri EC	Numri CAS	Klsaifikimi	Etiketimi	Limitet e Perqendrimit	Shënim
016-028-00-1	sodium dithionite; sodium hydrosulphite	231-890-0	7775-14-6	R7 R31 Xn; R22	Xn R: 7-22-31 S: (2-)7/8-26-28-43		
016-029-00-7	*p*-toluenesulphonic acid, qe permban me shume se 5% H_2SO_4	—	—	C; R34	C R: 34 S: (1/2-)26-37/39-45	C; R34: C ≥ 25 % Xi; R36/38: 10 % ≤ C < 25 %	
016-030-00-2	*p*-toluenesulphonic acid (qe permban maksimumi 5 % H_2SO_4)	203-180-0	104-15-4	Xi; R36/37/38	Xi R: 36/37/38 S: (2-)26-37		
016-031-00-8	tetrahydrothiophene-1,1-dioxide; sulpholane	204-783-1	126-33-0	Xn; R22	Xn R: 22 S: (2-)25		
016-032-00-3	1,3-propanesultone; 1,2-oxathiolane 2,2-dioxide	214-317-9	1120-71-4	Carc. Cat. 2; R45 Xn; R21/22	T R: 45-21/22 S: 53-45	Carc. Cat. 2; R45: C ≥ 0,01 %	E
016-033-00-9	dimethylsulfamoylchloride	236-412-4	13360-57-1	Carc. Cat. 2; R45 T+; R26 Xn; R21/22 C; R34	T+ R: 45-21/22-26-34 S: 53-45		E
016-034-00-4	tetrasodium 3,3'-(piperazine-1,4-diylbis((6-chloro-1,3,5-triazine-2,4-diyl)imino(2-acet–amido)-4,1-phenyleneazo))bis(naphthalene-1,5-disulphonate)	400-010-9	81898-60-4	R43	Xi R: 43 S: (2-)22-24-37		
016-035-00-X	pentasodium 5-anilino-3-(4-(4-(6-chloro-4-(3-sulphonatoanilino)-1,3,5-triazin-2-ylamino)-2,5-dimethylphenylazo)-2,5-disulphonatophenylazo)-4-hydroxynaph–thalene-2,7-disulphonate	400-120-7	—	Xi; R36	Xi R: 36 S: (2-)22-26		
016-036-00-5	tetrasodium 5-(4,6-dichloro-5-cyanopyri–midin-2-ylamino)-4-hydroxy-2,3-azodinaph–thalene-1,2,5,7-disulphonate	400-130-1	—	R42 N; R51-53	Xn; N R: 42-51/53 S: (2-)22-61		

Numri Index	Identifikimi Nderkombetar i Kimikatit	Numri EC	Numri CAS	Klsaifikimi	Etiketimi	Limitet e Perqendrimit	Shënim
016-037-00-0	disodium 1-amino-4-(4-benzenesulphon–amido-3-sulphonatoanilino)anthraquinone-2-sulphonate	400-350-8	85153-93-1	Xi; R41 R52-53	Xi R: 41-52/53 S: (2-)26-39-61		
016-038-00-6	disodium 6-((4-chloro-6-(*N*-methyl)-2-toluidino)-1,3,5-triazin-2-ylamino)-1-hydroxy-2-(4-methoxy-2-sulphonatopheny–lazo)naphthalene-3-sulphonate	400-380-1	86393-35-3	R43	Xi R: 43 S: (2-)22-24-37		
016-039-00-1	tetrasodium 2-(6-chloro-4-(4-(2,5-dimethyl-4-(2,5-disulphonatophenylazo)phenylazo)-3-ureidoanilino)-1,3,5-triazin-2-ylamino)benzene-1,4-disulphonate	400-430-2	—	R43	Xi R: 43 S: (2-)22-24-37		
016-040-00-7	Mas reaksioni i disodium 6-(2,4-dihydro–xyphenylazo)-3-(4-(4-(2,4-dihydroxypheny–lazo)anilino)-3-sulphonatophenylazo)-4-hydroxynaphthalene-2-sulphonate dhe disodium 6-(2,4-diaminophenylazo)-3-(4-(4-(2,4-diaminophenylazo)anilino)-3-sulphon–atophenylazo)-4-hydroxynaphthalene-2-sulphonate dhe trisodium 6-(2,4-dihydro–xyphenylazo)-3-(4-(4-(7-(2,4-dihydroxyp–henylazo)-1-hydroxy-3-sulphonato-2-naph–thylazo)anilino)-3-sulphonatophenylazo)-4-hydroxynaphthalene-2-sulphonate	400-570-4	—	Xi; R36	Xi R: 36 S: (2-)26		
016-041-00-2	calcium 2,5-dichloro-4-(4-((5-chloro-4-methyl-2-sulphonatophenyl)azo)-5-hydroxy-3-methylpyrazol-1-yl)benzenesulphonate	400-710-4	—	Xn; R20	Xn R: 20 S: (2-)		
016-042-00-8	tetrasodium 5-benzamido-3-(5-(4-fluoro-6-(1-sulphonato-2-naphthylamino)-1,3,5-triazin-2-ylamino)-2-sulphonatophenylazo)-4-hydroxynaphthalene-2,7- disulphonate	400-790-0	85665-97-0	Xi; R36/38 R43	Xi R: 36/38-43 S: (2-)22-24/25-37		
016-043-00-3	dilithium 6-acetamido-4-hydroxy-3-(4-((2-sulphonatooxy)ethylsulphonyl)pheny–lazo)naphthalene-2-sulphonate	401-010-1	—	R43	Xi R: 43 S: (2-)24-37		
016-044-00-9	disodium *S*,*S*-hexane-1,6-diyldi(thiosulphate) dihydrate	401-320-7	—	R43 R52-53	Xi R: 43-52/53 S: (2-)22-24-37-61		

Numri Index	Identifikimi Nderkombetar i Kimikatit	Numri EC	Numri CAS	Klsaifikimi	Etiketimi	Limitet e Perqendrimit	Shënim
016-045-00-4	lithium sodium hydrogen 4-amino-6-(5-(5-chloro-2,6-difluoropyrimidin-4-ylamino)-2-sulphonatophenylazo)-5-hydroxy-3-(4-(2-(sulphonatooxy)ethylsulphonyl)pheny–lazo)naphthalene-2,7-disulphonate	401-560-2	108624-00-6	R43	Xi R: 43 S: (2-)22-24-37		
016-046-00-X	sodium hydrogensulphate	231-665-7	7681-38-1	Xi; R41	Xi R: 41 S: (2-)24-26		
016-047-00-5	hexasodium 7-(4-(4-(4-(2,5-disulphonatoa–nilino)-6-fluoro-1,3,5-triazin-2-ylamino)-2-methylphenylazo)-7-sulphonatonaphthy–lazo)naphthalene-1,3,5- trisulphonate	401-650-1	85665-96-9	R43	Xi R: 43 S: (2-)22-24-37		
016-048-00-0	sodium 3,5-dichloro-2-(5-cyano-2,6-bis(3-hydroxypropylamino)-4-methylpyridin-3-ylazo)benzenesulphonate	401-870-8	—	Xi; R41 R52-53	Xi R: 41-52/53 S: (2-)26-61		
016-049-00-6	calcium octadecylxylenesulphonate	402-040-8	—	C; R34 N; R51-53	C; N R: 34-51/53 S: (1/2-)26-28-36/37/39-45-61		
016-050-00-1	potassium sodium 5-(4-chloro-6-(*N*-(4-(4-chloro-6-(5-hydroxy-2,7-disulphonato-6-(2-sulphonatophenylazo)-4-naphthylamino)-1,3,5-triazin-2-ylamino) phenyl-*N*-methyl)amino)-1,3,5-triazin-2-ylamino)-4-hydroxy-3-(2-sulphonatophenylazo)naph–thalene-2,7-disulphonat	402-150-6	—	Xi; R36 R43	Xi R: 36-43 S: (2-)22-24-26-37		
016-051-00-7	trisodium 7-(4-(6-fluoro-4-(2-(2-vinylsulpho–nylethoxy)ethylamino)-1,3,5-triazin-2-ylamino)-2-ureidophenylazo)naphthalene-1,3,6- trisulphonate	402-170-5	106359-91-5	R43	Xi R: 43 S: (2-)22-24-37		
016-052-00-2	benzyltributylammonium 4-hydroxynaph–thalene-1-sulphonate	402-240-5	102561-46-6	Xn; R20 N; R51-53	Xn; N R: 20-51/53 S: (2-)22-61		

Numri Index	Identifikimi Nderkombetar i Kimikatit	Numri EC	Numri CAS	Klsaifikimi	Etiketimi	Limitet e Perqendrimit	Shënim
016-053-00-8	(C_{16} or C_{18}-n-alkyl)(C_{16} or C_{18}-n-alkyl)ammonium 2-((C_{16} or C_{18}-n-alkyl)(C_{16} or C_{18}-n-alkyl)carbamoyl)benzenesulphonate	402-460-1	—	Xi; R38 R43 R53	Xi R: 38-43-53 S: (2-)24-37-61		
016-054-00-3	sodium 4-(2,4,4-trimethylpentylcarbonyloxy)benzenesulfonate	400-030-8	—	T; R23-48/23 Xn; R22 Xi; R36/37 R43	T R: 22-23-36/37-43-48/23 S: (1/2-)22-24-36-45		
016-055-00-9	tetrasodium 4-amino-3,6-bis(5-(6-chloro-4-(2-hydroxyethylamino)-1,3,5-triazin-2-ylamino)-2-sulfonatophenylazo)-5-hydroxynaphthalene-2,7-sulfonate (qe permban > 35% Klorur natriumi dhe acetat natriumi)	400-510-7	—	Xi; R41 R43	Xi R: 41-43 S: (2-)22-24-26-37/39		
016-056-00-4	potassium hydrogensulphate	231-594-1	7646-93-7	C; R34 Xi; R37	C R: 34-37 S: (1/2-)26-36/37/39-45		
016-057-00-X	styrene-4-sulfonyl chloride	404-770-2	2633-67-2	Xi; R38-41 R43	Xi R: 38-41-43 S: (2-)24-26-37/39		
016-058-00-5	thionyl chloride, produkte reaksioni me 1,3,4-thiadiazol-2,5-dithiol, *tert*-nonanethiol dhe C_{12-14}-*tert*-alkylamine	404-820-3	—	Xi; R38 R43 R52-53	Xi R: 38-43-52/53 S: (2-)36/37-61		
016-059-00-0	*N*,*N*,*N*',*N*'-tetramethyldithiobis(ethylene)diamine dihydrochloride	405-300-9	17339-60-5	Xn; R22 Xi; R36 R43 N; R50-53	Xn; N R: 22-36-43-50/53 S: (2-)26-36/37-60-61		
016-060-00-6	diammonium peroxodisulphate; ammonium persulphate	231-786-5	7727-54-0	O; R8 Xn; R22 Xi; R36/37/38 R42/43	O; Xn R: 8-22-36/37/38-42/43 S: (2-)22-24-26-37		
016-061-00-1	dipotassium peroxodisulphate; potassium persulphate	231-781-8	7727-21-1	O; R8 Xn; R22 Xi; R36/37/38 R42/43	O; Xn R: 8-22-36/37/38-42/43 S: (2-)22-24-26-37		

Numri Index	Identifikimi Nderkombetar i Kimikatit	Numri EC	Numri CAS	Klsaifikimi	Etiketimi	Limitet e Perqendrimit	Shënim
016-062-00-7	bensultap (ISO); 1,3-bis(phenylsulfonylthio)-2-(*N*,*N*-dimethyl–amino)propane	—	17606-31-4	Xn; R22 N; R50-53	Xn; N R: 22-50/53 S: (2-)60-61		
016-063-00-2	sodium metabisulphite	231-673-0	7681-57-4	Xn; R22 Xi; R41 R31	Xn R: 22-31-41 S: (2-)26-39-46		
016-064-00-8	sodium hydrogensulphite … %; sodium bisulphite … %	231-548-0	7631-90-5	Xn; R22 R31	Xn R: 22-31 S: (2-)25-46		B
016-065-00-3	sodium 1-amino-4-[2-methyl-5-(4-methyl–phenylsulfonylamino)phenylamino]anthra–quinone-2-sulfonate	400-100-8	84057-97-6	N; R51-53	N R: 51/53 S: 61		
016-066-00-9	tetrasodium [5-((4-amino-6-chloro-1,3,5-triazin-2-yl)amino)-2-((2-hydroxy-3,5-disulfonatophenylazo)-2- sulfonatobenzy–lidenehydrazino)benzoate]copper(II)	404-070-7	116912-62-0	R52-53	R: 52/53 S: 61		
016-067-00-4	(4-methylphenyl)mesitylene sulfonate	407-530-5	67811-06-7	R53	R: 53 S: 61		
016-068-00-X	sodium 3,5-bis(tetradecyloxycarbonyl)ben–zenesulfinate	407-720-8	155160-86-4	R43 N; R51-53	Xi; N R: 43-51/53 S: (2-)24-37-61		
016-069-00-5	3,5-bis-(tetradecyloxycarbonyl)benzene–sulfinic acid	407-990-7	141915-64-2	R43 N; R51-53	Xi; N R: 43-51/53 S: (2-)24-37-61		
016-070-00-0	4-benzyloxy-4'-(2,3-epoxy-2-methylprop-1-yloxy)diphenylsulfone	408-220-2	—	R53	R: 53 S: 61		
016-071-00-6	trisodium 3-amino-6,13-dichloro-10-((3-((4-chloro-6-(2-sulfophenylamino)-1,3,5-triazin-2-yl)amino)propyl) amino)-4,11-triphenoxy–dioxazinedisulfonate	410-130-3	136248-03-8	R43	Xi R: - 43 S: (2-)22-24-37		

Numri Index	Identifikimi Nderkombetar i Kimikatit	Numri EC	Numri CAS	Klsaifikimi	Etiketimi	Limitet e Perqendrimit	Shënim
016-072-00-1	3-amino-4-hydroxy-*N*-(2-methoxyethyl)-benzenesulfonamide	411-520-6	112195-27-4	Xi; R41 R43 N; R51-53	Xi; N R: 41-43-51/53 S: (2-)24-26-37/39-61		
016-073-00-7	tetrakis(phenylmethyl)thioperoxydi(carbo–thioamide)	404-310-0	10591-85-2	R53	R: 53 S: 61		
016-074-00-2	6-fluoro-2-methyl-3-(4-methylthio–benzyl)indene	405-410-7	—	Xi; R38-41 R43 N; R51-53	Xi; N R: 38-41-43-51/53 S: (2-)26-36/37/39-61		
016-075-00-8	2,2'-diallyl-4,4'-sulfonyldiphenol	411-570-9	41481-66-7	R43 N; R51-53	Xi; N R: 43-51/53 S: (2-)24-37-61		
016-076-00-3	2,3-bis((2-mercaptoethyl)thio)-1-propanethiol	411-290-7	131538-00-6	Xn; R22-48/22 N; R50-53	Xn; N R: 22-48/22-50/53 S: (2-)23-24/25-36-60-61		
016-077-00-9	2-chloro-*p*-toluenesulfochloride	412-890-1	42413-03-6	C; R34 R43 R52-53	C R: 34-43-52/53 S: (1/2-)23-26-36/37/39-45-61		
016-078-00-4	4-methyl-*N*,*N*-bis(2-(((4-methylphenyl)sulfo–nyl)amino)ethyl)benzenesulfonamide	413-300-5	56187-04-3	R53	R: 53 S: 61		
016-079-00-X	*N*,*N*-bis(2-(*p*-toluenesulfonyloxy)ethyl)-*p*-toluenesulfonamide	412-920-3	16695-22-0	R43 R53	Xi R: 43-53 S: (2-)24-37-61		
016-080-00-5	sodium 2-anilino-5-(2-nitro-4-(*N*-phenylsul–famoyl))anilinobenzenesulfonate	412-320-1	31361-99-6	Xi; R41 R52-53	Xi R: 41-52/53 S: (2-)26-39-61		
016-081-00-0	hexahydrocyclopenta[*c*]pyrrole-1-(1*H*)-ammonium *N*-ethoxycarbonyl-*N*-(*p*-tolylsul–fonyl)azanide	418-350-1	—	Muta. Cat. 3; R68 Xn; R22 Xi; R36 R43 N; R51-53	Xn; N R: 22-36-43-68-51/53 S: (2-)26-36/37-61		

Numri Index	Identifikimi Nderkombetar i Kimikatit	Numri EC	Numri CAS	Klsaifikimi	Etiketimi	Limitet e Perqendrimit	Shënim
016-082-00-6	ethoxysulfuron (ISO); 1-(4,6-dimethoxypyrimidin-2-yl)-3-(2-etho–xyphenoxysulfonyl)urea	—	126801-58-9	N; R50-53	N R: 50/53 S: 60-61		
016-083-00-1	acibenzolar-*S*-methyl; benzo[1,2,3]thiadiazole-7-carbothioic acid *S*-methyl ester	420-050-0	135158-54-2	Xi; R36/37/38 R43 N; R50-53	Xi; N R: 36/37/38-43-50/53 S: (2-)24/25-37-46-59-60-61		
016-084-00-7	prosulfuron (ISO); 1-(4-methoxy-6-methyl-1,3,5-triazin-2-yl)-3-[2-(3,3,3-trifluoropropyl)phenylsulfonyl]urea	—	94125-34-5	Xn; R22 N; R50-53	Xn; N R: 22-50/53 S: (2-)60-61	N; R50-53: C ≥ 0,25 % N; R51-53: 0,025 % ≤ C < 0,25 % R52-53: 0,0025 % ≤ C < 0,025 %	
016-085-00-2	flazasulfuron (ISO); 1-(4,6-dimethoxypyrimidin-2-yl)-3-(3-triflu–oromethyl-2-pyridylsulfonyl)urea	—	104040-78-0	N; R50-53	N R: 50/53 S: 60-61		
016-086-00-8	tetrasodium 10-amino-6,13-dichloro-3-(3-(4-(2,5-disulfonatoanilino)-6-fluoro-1,3,5-triazin-2-ylamino)prop-3-ylamino)-5,12-dioxa-7,14-diazapentacene-4,11-disulfonate	402-590-9	109125-56-6	Xi; R41	Xi R: 41 S: (2-)22-26-39		
016-087-00-3	Mas reaksioni i: thiobis(4,1-phenylene)-*S*,*S*,*S*',*S*'-tetraphenyldisulfonium bishexafluo–rophosphate; diphenyl(4-phenylthiophenyl)sulfonium hexafluorophosphate; propylene carbonate	403-490-8	104558-95-4	Xi; R36 R43 N; R50-53	Xi; N R: 36-43-50/53 S: (2-)24-26-37-60-61		
016-088-00-9	4-(bis(4-(diethylamino)phe–nyl)methyl)benzene-1,2-dimethanesulfonic acid	407-280-7	71297-11-5	R52-53	R: 52/53 S: 61		
016-089-00-4	Mas reaksioni i estereve te 5,5',6,6',7,7'- hexahydroxy-3,3,3',3'-tetramethyl-1,1'-spiro– biindan dhe 2-diazo-1,2-dihydro-1-oxo-5- sulfonaphthalene	413-840-1	—	E; R2 F; R11 R53	E R: 2-11-53 S: (2-)33-35-40-61		

Numri Index	Identifikimi Nderkombetar i Kimikatit	Numri EC	Numri CAS	Klsaifikimi	Etiketimi	Limitet e Perqendrimit	Shënim
016-090-00-X	4-methyl-*N*-(methylsulfonyl)benzenesul–fonamide	415-040-8	14653-91-9	Xn; R22 Xi; R37-41	Xn R: 22-37-41 S: (2-)26-39		
016-091-00-5	C_{12-14}-*tert*-alkyl ammonium 1-amino-9,10-dihydro-9,10-dioxo-4-(2,4,6-trimethyl–anilino)-anthracen-2-sulfonate	414-110-5	—	Xi; R41 N; R50-53	Xi; N R: 41-50/53 S: (2-)26-39-60-61		
016-092-00-0	Mas reaksioni i: 4,7-bis(mercaptomethyl)-3,6,9-trithia-1,11-undecanedithiol; 4,8-bis(mercaptomethyl)-3,6,9-trithia-1,11-undecanedithiol; 5,7-bis(mercaptomethyl)-3,6,9-trithia-1,11-undecanedithiol	427-050-1	-	Repr. Cat. 3; R62 Xi; R38 R43 N; R50-53	Xn; N R: 38-43-62-50/53 S: (2-)36/37-60-61		
016-093-00-6	Mas reaksioni i: : 4-(7-hydroxy-2,4,4-trimethyl-2-chromanyl)resorcinol-4-yl-tris(6-diazo-5,6-dihydro-5-oxonaphthalen-1-sulfonate); 4-(7-hydroxy-2,4,4-trimethyl-2-chrom–anyl)resorcinolbis(6-diazo-5,6-dihydro-5-oxonaphthalen-1-sulfonate) (2:1)	414-770-4	140698-96-0	F; R11 Carc. Cat. 3; R40	F; Xn R: 11-40 S: (2-)7-36/37		
016-094-00-1	sulfur	231-722-6	7704-34-9	Xi; R38	Xi R: 38 S: (2-)46		
016-095-00-7	Mas reaksioni i: produktit te reaksionit te 4,4'- methylenebis[2-(4-hydroxybenzyl)-3,6-dimethylphenol] dhe 6-diazo-5,6-dihydro-5-oxo-naphthalenesulfonate (1:2); produktit te reaksionit te 4,4'-methylenebis[2-(4- hydroxybenzyl)-3,6-dimethylphenol] dhe 6- diazo-5,6-dihydro-5-oxo-naphthalenesulfonate (1:3)	417-980-4	—	F; R11 Carc. Cat. 3; R40	F; Xn R: 11-40 S: (2-)7-36/37		

Numri Index	Identifikimi Nderkombetar i Kimikatit	Numri EC	Numri CAS	Klsaifikimi	Etiketimi	Limitet e Perqendrimit	Shënim
016-096-00-2	thifensulfuron-methyl (ISO); methyl 3-(4-methoxy-6-methyl-1,3,5-triazin-2-ylcarbamoylsulfamoyl)thiophene-2-carboxylate	—	79277-27-3	N; R50-53	N R: 50/53 S: 60-61		
016-097-00-8	1-amino-2-methyl-2-propanethiol hydro–chloride	434-480-1	32047-53-3	Xn; R22 C; R34 R43 R52-53	C R: 22-34-43-52/53 S: (1/2-)22-26-36/37/39-45-61		
017-001-00-7	chlorine	231-959-5	7782-50-5	O; R8 T; R23 Xi; R36/37/38 N; R50	O; T; N R: 8-23-36/37/38-50 S: (1/2-)9-45-61	N; R50: C ≥ 0,25 %	
017-002-00-2	hydrogen chloride	231-595-7	7647-01-0	T; R23 C; R35	T; C R: 23-35 S: (1/2-)9-26-36/37/39-45		5
017-002-01-X	hydrochloric acid ... %	231-595-7	—	C; R34 Xi; R37	C R: 34-37 S: (1/2-)26-45	C; R34-37: C ≥ 25 % Xi; R36/37/38: 10 % ≤ C < 25 %	B
017-003-00-8	barium chlorate	236-760-7	13477-00-4	O; R9 Xn; R20/22 N; R51-53	O; Xn; N R: 9-20/22-51/53 S: (2-)13-27-61		
017-004-00-3	potassium chlorate	223-289-7	3811-04-9	O; R9 Xn; R20/22 N; R51-53	O; Xn; N R: 9-20/22-51/53 S: (2-)13-16-27-61		
017-005-00-9	sodium chlorate	231-887-4	7775-09-9	O; R9 Xn; R22 N; R51-53	O; Xn; N R: 9-22-51/53 S: (2-)13-17-46-61		

Numri Index	Identifikimi Nderkombetar i Kimikatit	Numri EC	Numri CAS	Klsaifikimi	Etiketimi	Limitet e Perqendrimit	Shënim
017-006-00-4	perchloric acid ... %	231-512-4	7601-90-3	R5 O; R8 C; R35	O; C R: 5-8-35 S: (1/2-)23-26-36-45	C; R35: C ≥ 50 % C; R34: 10 % ≤ C < 50 % Xi; R36/38: 1 % ≤ C < 10 % Footnote O; R5-8: C > 50 %	B
017-007-00-X	barium perchlorate	236-710-4	13465-95-7	O; R9 Xn; R20/22	O; Xn R: 9-20/22 S: (2-)27		
017-008-00-5	potassium perchlorate	231-912-9	7778-74-7	O; R9 Xn; R22	O; Xn R: 9-22 S: (2-)13-22-27		
017-009-00-0	ammonium perchlorate; [permban ≥ 80 % of 0-30 µm particles]	232-235-1	7790-98-9	E; R3 O; R9	E R: 3-9 S: (2-)14-16-36/37		T
017-009-01-8	ammonium perchlorate; [permban 80 % of 0-30 µm particles]	232-235-1	7790-98-9	E; R2 O; R9	E R: 2-9 S: (2-)14-16-36/37		T
017-010-00-6	sodium perchlorate	231-511-9	7601-89-0	O; R9 Xn; R22	O; Xn R: 9-22 S: (2-)13-22-27		
017-011-00-1	sodium hypochlorite, solution ... % Cl aktive	231-668-3	7681-52-9	C; R34 R31 N; R50	C; N R: 31-34-50 S: (1/2-)28-45-50-61	R31: C ≥ 5 %	B

Numri Index	Identifikimi Nderkombetar i Kimikatit	Numri EC	Numri CAS	Klsaifikimi	Etiketimi	Limitet e Perqendrimit	Shënim
017-012-00-7	calcium hypochlorite	231-908-7	7778-54-3	O; R8 C; R34 Xn; R22 R31 N; R50	O; C; N R: 8-22-31-34-50 S: (1/2-)26-36/37/39-45-61	C; R34: C ≥ 10 % Xi; R37/38-41: 3 % ≤ C < 10 % Xi; R36: 0,5 % ≤ C < 3 % N; R50: C ≥ 2,5 %	
017-013-00-2	calcium chloride	233-140-8	10043-52-4	Xi; R36	Xi R: 36 S: (2-)22-24		
017-014-00-8	ammonium chloride	235-186-4	12125-02-9	Xn; R22 Xi; R36	Xn R: 22-36 S: (2-)22		
017-015-00-3	(2-(aminomethyl)phenyl)acetylchloride hydrochloride	417-410-4	61807-67-8	Xn; R22 C; R35 R43	C R: 22-35-43 S: (1/2-)26-36/37/39-45		
017-016-00-9	methyltriphenylphosphonium chloride	418-400-2	1031-15-8	Xn; R21/22 Xi; R38-41 N; R51-53	Xn; N R: 21/22-38-41-51/53 S: (2-)22-26-36/37/39-61		
017-017-00-4	(*Z*)-13-docosenyl-*N*,*N*-bis(2-hydroxyethyl)-*N*-methyl-ammonium-chloride	426-210-6	120086-58-0	C; R34 N; R50-53	C; N R: 34-50/53 S: (2-)26-36/37/39-45-60-61		
017-018-00-X	*N*,*N*,*N*-trimethyl-2,3-bis(stearoyloxy)propy–lammonium chloride	405-660-7	—	N; R51-53	N R: 51/53 S: 61		
017-019-00-5	(*R*)-1,2,3,4-tetrahydro-6,7-dimethoxy-1-veratrylisoquinoline hydrochloride	415-110-8	54417-53-7	Xn; R22 R52-53	Xn R: 22-52/53 S: (2-)22-61		
017-020-00-0	ethyl propoxy aluminium chloride	421-790-7	13014-29-4	F; R15 R 14 C; R35	F; C R: 14/15-35 S: (1/2-)16-23-26-30-36/37/39-43-45		

Numri Index	Identifikimi Nderkombetar i Kimikatit	Numri EC	Numri CAS	Klsaifikimi	Etiketimi	Limitet e Perqendrimit	Shënim
017-021-00-6	behenamidopropyl-dimethyl-(dihydroxy–propyl) ammonium chloride	423-420-1	136920-10-0	Xi; R41 R43 N; R50-53	Xi; N R: 41-43-50/53 S: (2-)26-36/37/39-60-61		
017-023-00-7	[phosphinyldynetris(oxy)] tris[3-amin–opropyl-2-hydroxy-*N*,*N*-dimethyl-*N*-(C_{6-18})-alkyl] trichlorides	425-520-9	197179-61-6	Xi; R41 N; R50-53	Xi; N R: 41-50/53 S: (2-)26-39-60-61		
017-026-00-3	chlorine dioxide	233-162-8	10049-04-4	O; R8 R6 T+; R26 C; R34 N; R50	O; T+; N R: 6-8-26-34-50 S: (1/2-)23-26-28-36/37/39-38-45-61	N; R50: C ≥ 2,5 %	5
017-026-01-0	chlorine dioxide … %	233-162-8	10049-04-4	T; R25 C; R34 N; R50	T; N R: 25-34-50 S: (1/2-)23-26-28-36/37/39-45-61	C; R34: C ≥ 10 % Xi; R37/38: 3 % ≤ C < 10 % Xi; R36: 0,3 % ≤ C < 10 % N; R50: C ≥ 2,5 %	B

Numri Index	Identifikimi Nderkombetar i Kimikatit	Numri EC	Numri CAS	Klsaifikimi	Etiketimi	Limitet e Perqendrimit	Shënim
019-001-00-2	potassium	231-119-8	7440-09-7	F; R15 R14 C; R34	F; C R: 14/15-34 S: (1/2-)5-8-45		
019-002-00-8	potassium hydroxide; caustic potash	215-181-3	1310-58-3	Xn; R22 C; R35	C R: 22-35 S: (1/2-)26-36/37/39-45	C; R35: C ≥ 5 % C; R34: 2 % ≤ C < 5 % Xi; R36/38: 0.5 % ≤ C < 2 %	
020-001-00-X	calcium	231-179-5	7440-70-2	F; R15	F R: 15 S: (2-)8-24/25-43		
020-002-00-5	calcium cyanide	209-740-0	592-01-8	T+; R28 R32 N; R50-53	T+; N R: 28-32-50/53 S: (1/2-)7/8-23-36/37-45-60-61		
020-003-00-0	Mas reaksioni i: dicalcium (bis(2-hydroxy-5-tetra-propenylphenylmethyl)methyl–amine)dihydroxide; tri-calcium (tris(2-hydroxy-5-tetra-prope–nylphenylmethyl)methylamine)tri-hydroxide; poly[calcium ((2-hydroxy-5-tetra-propenyl-phenylmethyl)methylamine)hydroxide]	420-470-4	—	Xi; R36/38 R43	Xi R: 36/38-43 S: (2-)24-26-37		

Numri Index	Identifikimi Nderkombetar i Kimikatit	Numri EC	Numri CAS	Klsaifikimi	Etiketimi	Limitet e Perqendrimit	Shënim
022-001-00-5	titanium tetrachloride	231-441-9	7550-45-0	R14 C; R34	C R: 14-34 S: (1/2-)7/8-26-36/37/39-45		
022-002-00-0	titanium(4+) oxalate	403-260-7	—	Xi; R41	Xi R: 41 S: (2-)26-39		
022-003-00-6	bis(η^5-cyclopentadienyl)-bis(2,6-difluoro-3-[pyrrol-1-yl]-phenyl)titanium	412-000-1	125051-32-3	F; R11 Repr. Cat. 3; R62 Xn; R48/22 N; R51-53	F; Xn; N R: 11-48/22-62-51/53 S: (2-)7-22-33-36/37-61		
022-004-00-1	potassium titanium oxide ($K_2Ti_6O_{13}$)	432-240-0	12056-51-8	Carc. Cat.3; R40	Xn R: 40 S: (2-)22-36/37		
022-005-00-7	[*N*-(1,1-dimethylethyl)-1,1-dimethyl-1-[(1,2,3,4,5-η)-2,3,4,5-tetramethyl-2,4-cyclo–pentadien-1-yl]silanaminato(2-)-κ*N*][(1,2,3,4-η)-1,3-pentadiene]-titanium	419-840-8	169104-71-6	F; R11 C; R34 R43 R53	F; C R: 11-34-43-53 S: (1/2-)6-9-16-26-36/37/39-45-61		
023-001-00-8	divanadium pentaoxide; vanadium pentoxide	215-239-8	1314-62-1	Muta. Cat. 3; R68 Repr. Cat. 3; R63 T; R48/23 Xn; R20/22 Xi; R37 N; R51-53	T; N R: 20/22-37-48/23-51/53-63-68 S: (1/2-)36/37-38-45-61		
024-001-00-0	chromium (VI) trioxide	215-607-8	1333-82-0	O; R9 Carc. Cat. 1; R45 Muta. Cat. 2; R46 Repr. Cat. 3; R62 T+; R26 T; R24/25-48/23 C; R35 R42/43 N; R50-53	O; T+; N R: 45-46-9-24/25-26-35-42/43-48/23-62-50/53 S: 53-45-60-61	C: R35: C ≥ 10 % C; R34: 5 % ≤ C < 10 % Xi; R36/37/38: 1 % ≤ C < 5 %	E

Numri Index	Identifikimi Nderkombetar i Kimikatit	Numri EC	Numri CAS	Klsaifikimi	Etiketimi	Limitet e Perqendrimit	Shënim
024-002-00-6	potassium dichromate	231-906-6	7778-50-9	O; R8 Carc. Cat. 2; R45 Muta. Cat. 2; R46 Repr. Cat. 2; R60-61 T+; R26 T; R25-48/23 Xn; R21 C; R34 R42/43 N; R50-53	T+; N; O R: 45-46-60-61-8-21-25-26-34-42/43-48/23-50/53 S: 53-45-60-61	C; R34: C ≥ 10 %: Xi; R36/37/38: 5 % ≤ C < 10 %	E3
024-003-00-1	ammonium dichromate	232-143-1	7789-09-5	E; R2 O; R8 Carc. Cat. 2; R45 Muta. Cat. 2; R46 Repr. Cat. 2; R60-61 T+; R26 T; R25-48/23 Xn; R21 C; R34 R42/43 N; R50-53	E; T+; N R: 45-46-60-61-2-8-21-25-26-34-42/43-48/23-50/53 S: 53-45-60-61	C; R34: C ≥ 10 % Xi; R36/37/38: 5 % ≤ C < 10 % R42/43: C ≥ 0,2 %	E3
024-004-00-7	sodium dichromate	234-190-3	10588-01-9	O; R8 Carc. Cat. 2; R45 Muta. Cat. 2; R46 Repr. Cat. 2; R60-61 T+; R26 T; R25-48/23 Xn; R21 C; R34 R42/43 N; R50-53	O; T+; N R: 45-46-60-61-8-21-25-26-34-42/43-48/23-50/53 S: 53-45-60-61	C; R34: C ≥ 10 % Xi; R36/37/38: 5 % ≤ C < 10 % R42/43: C ≥ 0,2 %	E 3

Numri Index	Identifikimi Nderkombetar i Kimikatit	Numri EC	Numri CAS	Klsaifikimi	Etiketimi	Limitet e Perqendrimit	Shënim
024-005-00-2	chromyl dichloride; chromic oxychloride	239-056-8	14977-61-8	O; R8 Carc. Cat. 2; R49 Muta. Cat. 2; R46 C; R35 R43 N; R50-53	O; T; C; N R: 49-46-8-35-43-50/53 S: 53-45-60-61	C; R35: C ≥ 10 % C; R34: 5 % ≤ C < 10 % Xi; R36/37/38: 0,5 % ≤ C < 5 % R43: C ≥ 0,5 %	3
024-006-00-8	potassium chromate	232-140-5	7789-00-6	Carc. Cat. 2; R49 Muta. Cat. 2; R46 Xi; R36/37/38 R43 N; R50-53	T; N R: 49-46-36/37/38-43-50/53 S: 53-45-60-61	R43: C ≥ 0,5 %	3
024-007-00-3	zinc chromates perfshire zinc potassium chromate	—	—	Carc. Cat. 1; R45 Xn; R22 R43 N; R50-53	T; N R: 45-22-43-50/53 S: 53-45-60-61		AE
024-008-00-9	calcium chromate	237-366-8	13765-19-0	Carc. Cat. 2; R45 Xn; R22 N; R50-53	T; N R: 45-22-50/53 S: 53-45-60-61		E
024-009-00-4	strontium chromate	232-142-6	7789-06-2	Carc. Cat. 2; R45 Xn; R22 N; R50-53	T; N R: 45-22-50/53 S: 53-45-60-61		E
024-010-00-X	dichromium tris(chromate); chromium III chromate; chromic chromate	246-356-2	24613-89-6	O; R8 Carc. Cat. 2; R45 C; R35 R43 N; R50-53	O; T; C; N R: 45-8-35-43-50/53 S: 53-45-60-61		

Numri Index	Identifikimi Nderkombetar i Kimikatit	Numri EC	Numri CAS	Klsaifikimi	Etiketimi	Limitet e Perqendrimit	Shënim
024-011-00-5	ammonium bis(1-(3,5-dinitro-2-oxidopheny–lazo)-3-(*N*-phenylcarbamoyl)-2-naphtho–lato)chromate(1-)	400-110-2	109125-51-1	F; R11 N; R50-53	F; N R: 11-50/53 S: (2-)33-60-61		
024-012-00-0	trisodium bis(7-acetamido-2-(4-nitro-2-oxidophenylazo)-3-sulphonato-1-naphtho–lato)chromate(1-)	400-810-8	—	Muta. Cat. 3; R68	Xn R: 68 S: (2-)22-36/37		
024-013-00-6	trisodium (6-anilino-2-(5-nitro-2-oxidop–henylazo)-3-sulphonato-1-naphtholato)(4-sulphonato-1,1'-azodi-2,2'naphtholato)chro–mate(1-)	402-500-8	—	Xi; R41 N; R51-53	Xi; N R: 41-51/53 S: (2-)26-39-61		
024-014-00-1	trisodium bis(2-(5-chloro-4-nitro-2-oxidop–henylazo)-5-sulphonato-1-naphtholato)chro–mate(1-)	402-870-0	93952-24-0	Xi; R41 R52-53	Xi R: 41-52/53 S: (2-)26-39-61		
024-015-00-7	disodium (3-methyl-4-(5-nitro-2-oxidop–henylazo)-1-phenylpyrazololato)(1-(3-nitro-2-oxido-5-sulfonatophenylazo)-2-naphtho–lato)chromate(1-)	404-930-1	—	Xn; R20 Xi; R41 N; R51-53	Xn; N R: 20-41-51/53 S: (2-)26-39-61		
024-016-00-2	tetradecylammonium bis(1-(5-chloro-2-oxidophenylazo)-2-naphtholato)chromate(1-)	405-110-6	88377-66-6	Xn; R48/22 R53	Xn R: 48/22-53 S: (2-)22-36-61		
024-017-00-8	Komponime te kromit(VI), me perjashtim te kromtatit te bariumit dhe te komponimeve te specifikuara dikut tjeter ne kete Shtojce	—	—	Carc. Cat. 2; R49 R43 N; R50-53	T; N R: 49-43-50/53 S: 53-45-60-61		A
024-018-00-3	sodium chromate	231-889-5	7775-11-3	Carc. Cat. 2; R45 Muta. Cat. 2; R46 Repr. Cat. 2; R60-61 T+; R26 T; R25-48/23 Xn; R21 C; R34 R42/43 N; R50-53	T+; N R: 45-46-60-61-21-25-26-34-42/43-48/23-50/53 S: 53-45-60-61	R42/43: C ≥ 0,2 %	E3

Numri Index	Identifikimi Nderkombetar i Kimikatit	Numri EC	Numri CAS	Klsaifikimi	Etiketimi	Limitet e Perqendrimit	Shënim
024-019-00-9	Komponentet kryesor: acetoacetic acid anilide/3- amino-1-hydroxybenzene (ATAN-MAP): trisodium {6-[(2 ose 3 ose 4)-amino-(4 ose 5 ose 6)-hydroxyphenylazo]-5'-(phenylsulfamoyl)-3-sulfonatonaphthalene-2-azobenzene-1,2'- diolato}-{6"-[1-(phenylcarbamoyl)ethylazo]-5'''-(phenylsulfamoyl)-3"-sulfonatonaph– thalene-2"-azobenzene-1",2'''-diolato}chromate (III); Nen produkt 1: acetoacetic acid anilide/acet– oacetic acid anilide (ATAN-ATAN): trisodium bis{6-[1-(phenylcarbamoyl)ethy– lazo]-5'-(phenylsulfonyl)-3-sulfonatonaph– thalene-2-azobenzene-1,2'-diolato}chromate (III); Nen produkt 2: 3-amino-1-hydroxybenzene/3- amino-1-hydroxybenzene (MAP-MAP): trisodium bis{6-[(2 or 3 or 4)-amino-(4 or 5 or 6)-hydroxyphenylazo]-5'-(phenylsulfa– moyl)-3-sulfonatonaphthalene-2-azobenzene-1,2'-diolato} chromate (III)	419-230-1	—	R43 R52-53	Xi R: 43-52/53 S: (2-)22-24-37-61		
024-020-00-4	trisodium bis[(3'-nitro-5'-sulfonato(6-amino-2-[4-(2-hydroxy-1-naphtylazo)phenylsul– fonylamino]pyrimidin-5-azo)benzene-2',4-diolato)]chromate (III)	418-220-4	—	R43 R52-53	Xi R: 43-52/53 S: (2-)22-24-37-61		
024-021-00-X	potassium tetrasodium bis[(*N*,*N*'-n)-1'-(phe– nylcarbamoyl)-3,5-disulfonatobenzeneazo-1'-prop-1'-ene-2,2'-diolato]chromate(III)	425-830-4	-	Xi; R41	Xi R: 41 S: (2-)22-26-39		
025-001-00-3	manganese dioxide	215-202-6	1313-13-9	Xn; R20/22	Xn R: 20/22 S: (2-)25		
025-002-00-9	potassium permanganate	231-760-3	7722-64-7	O; R8 Xn; R22 N; R50-53	O; Xn; N R: 8-22-50/53 S: (2-)60-61		

Numri Index	Identifikimi Nderkombetar i Kimikatit	Numri EC	Numri CAS	Klsaifikimi	Etiketimi	Limitet e Perqendrimit	Shënim
025-003-00-4	manganese sulphate	232-089-9	7785-87-7	Xn; R48/20/22 N; R51-53	Xn; N R: 48/20/22-51/53 S: (2-)22-61		
025-004-00-X	bis(*N*,*N*',*N*''-trimethyl-1,4,7-triazacyclo–nonane)-trioxo-dimanganese (IV) di(hex–afluorophosphate) monohydrate	411-760-1	116633-53-5	N; R51-53	N R: 51/53 S: 61		
025-005-00-5	Mas reaksioni i tri-sodium [29*H*, 31*H*-phthalocyanine-*C*,*C*,*C*-trisulfonato (6-)-*N*29,*N*30,*N*31,*N*32] manganate (3-); tetrasodium [29*H*,31*H*-phthalocyanine-*C*,*C*,*C*,*C*-tetrasulfonato (6-)-*N*29,*N*30,*N*31,*N*32], manganate (3-); pentasodium [29*H*,31*H*-phthalocyanine-*C*,*C*,*C*,*C*,*C*-pentasulfonato (6-)-*N*29,*N*30,*N*31,*N*32] manganate (3-)	417-660-4	—	N; R50-53	N R: 50/53 S: 60-61		
026-001-00-6	(η-cumene)-(η-cyclopentadienyl)iron(II) hexafluoroantimonate	407-840-0	100011-37-8	Xn; R22 Xi; R41 R52-53	Xn R: 22-41-52/53 S: (2-)22-26-39-61		
026-002-00-1	(η-cumene)-(η-cyclopentadienyl)iron(II) trifluoromethane-sulfonate	407-880-9	117549-13-0	Xn; R22 R52-53	Xn R: 22-52/53 S: (2-)26-61		
026-003-00-7	iron (II) sulfate	231-753-5	7720-78-7	Xn; R22 Xi; R36/38	Xn R: 22-36/38 S: (2-)46		
026-003-01-4	iron (II) sulfate (1:1) heptahydrate; sulfuric acid, iron(II) salt (1:1), heptahydrate; ferrous sulfate heptahydrate	231-753-5	7782-63-0	Xn; R22 Xi; R36/38	Xn R: 22-36/38 S: (2-)46	Xi; R38: C ≥ 25 %	
026-004-00-2	potassium ferrite	430-010-4	12160-44-0	C; R34 R43	C R: 34-43 S: (1/2-)22-26-36/37/39-40-45		

Numri Index	Identifikimi Nderkombetar i Kimikatit	Numri EC	Numri CAS	Klsaifikimi	Etiketimi	Limitet e Perqendrimit	Shënim
027-001-00-9	cobalt	231-158-0	7440-48-4	R42/43 R53	Xn R: 42/43-53 S: (2-)22-24-37-61		
027-002-00-4	cobalt oxide	215-154-6	1307-96-6	Xn; R22 R43 N; R50-53	Xn; N R: 22-43-50/53 S: (2-)24-37-60-61	N; R50-53: C ≥ 2,5 % N; R51-53: 0,25 % ≤ C < 2,5 % R52-53: 0,025 % ≤ C < 0,25 %	
027-003-00-X	cobalt sulfide	215-273-3	1317-42-6	R43 N; R50-53	Xi; N R: 43-50/53 S: (2-)24-37-60-61	N; R50-53: C ≥ 2,5 % N; R51-53: 0,25 % ≤ C < 2,5 % R52-53: 0,025 % ≤ C < 0,25 %	
027-004-00-5	cobalt dichloride	231-589-4	7646-79-9	Carc. Cat. 2; R49 Muta. Cat. 3; R68 Repr. Cat. 2; R60 Xn; R22 R42/43 N; R50-53	T; N R: 49-60-22-42/43-68-50/53 S: 53-45-60-61	Carc. Cat. 2; R49: C ≥ 0,01 % N; R50-53: C ≥ 2,5 % N; R51-53: 0,25 % ≤ C < 2,5 % R52-53: 0,025 % ≤ C < 0,25 %	E1
027-005-00-0	cobalt sulfate	233-334-2	10124-43-3	Carc. Cat. 2; R49 Muta. Cat. 3; R68 Repr. Cat. 2; R60 Xn; R22 R42/43 N; R50-53	T; N R: 49-60-22-42/43-68-50/53 S: 53-45-60-61	Carc. Cat. 2; R49: C ≥ 0,01 % N; R50-53: C ≥ 2,5 % N; R51-53: 0,25 % ≤ C < 2,5 % R52-53: 0,025 % ≤ C < 0,25 %	E1

Numri Index	Identifikimi Nderkombetar i Kimikatit	Numri EC	Numri CAS	Klsaifikimi	Etiketimi	Limitet e Perqendrimit	Shënim
027-006-00-6	cobalt di(acetate)	200-755-8	71-48-7	Carc. Cat. 2; R49 Muta. Cat. 3; R68 Repr. Cat. 2; R60 R42/43 N; R50-53	T; N R: 49-60-42/43-68-50/53 S: 53-45-60-61	Carc. Cat. 2; R49: C ≥ 0,01 % N; R50-53: C ≥ 2,5 % N; R51-53: 0,25 % ≤ C < 2,5 % R52-53: 0,025 % ≤ C < 0,25 %	1
027-007-00-1	zinc hexacyanocobaltate(III), perberje tertiary butyl alcohol/polypropylene glycol	425-240-7	-	Xi; R41 N; R51-53	Xi; N R: 41-51/53 S: (2-)22-26-39-61		
027-008-00-7	Perberje e cobalt(III)-bis(*N*-phenyl-4-(5-ethylsulfonyl-2-hydroxyphenylazo)-3-hydroxynaphthylamide), hydrated (n H_2O, 2<n<3)	427-390-9	-	R43	Xi R: 43 S: (2-)24-37		
027-009-00-2	cobalt dinitrate	233-402-1	10141-05-6	Carc. Cat. 2; R49 Muta. Cat. 3; R68 Repr. Cat. 2; R60 R42/43 N; R50-53	T; N R: 49-60-42/43-68-50/53 S: 53-45-60-61	Carc. Cat. 2; R49: C ≥ 0,01 % N; R50-53: C ≥ 2,5 % N; R51-53: 0,25 % ≤ C < 2,5 % R52-53: 0,025 % ≤ C < 0,25 %	1
027-010-00-8	cobalt carbonate	208-169-4	513-79-1	Carc. Cat. 2; R49 Muta. Cat. 3; R68 Repr. Cat. 2; R60 R42/43 N; R50-53	T; N R: 49-60-42/43-68-50/53 S: 53-45-60-61	Carc. Cat. 2; R49: C ≥ 0,01 % N; R50-53: C ≥ 2,5 % N; R51-53: 0,25 % ≤ C < 2,5 % R52-53: 0,025 % ≤ C < 0,25 %	1
028-001-00-1	tetracarbonylnickel; nickel tetracarbonyl	236-669-2	13463-39-3	F; R11 Carc. Cat. 3; R40 Repr. Cat. 2; R61 T+; R26 N; R50-53	F; T+; N R: 61-11-26-40-50/53 S: 53-45-60-61		E

Numri Index	Identifikimi Nderkombetar i Kimikatit	Numri EC	Numri CAS	Klsaifikimi	Etiketimi	Limitet e Perqendrimit	Shënim
028-002-00-7	nickel	231-111-4	7440-02-0	Carc. Cat. 3; R40 T; R48/23 R43	T R: 40-43-48/23 S: (2-)36/37/39-45		S7
028-002-01-4	nickel powder/puder; [pjese me diameter < 1 mm]	231-111-4	7440-02-0	Carc. Cat. 3; R40 T; R48/23 R43 R52-53	T R: 40-43-48/23-52/53 S: (2-)36/37/39-45-61		
028-003-00-2	nickel monoxide; [1] nickel oxide; [2] bunsenite [3]	215-215-7 [1] 234-323-5 [2] - [3]	1313-99-1 [1] 11099-02-8 [2] 34492-97-2 [3]	Carc. Cat. 1; R49 T; R48/23 R43 R53	T R: 49-43-48/23-53 S: 53-45-61		E
028-004-00-8	nickel dioxide	234-823-3	12035-36-8	Carc. Cat. 1; R49 T; R48/23 R43 R53	T R: 49-43-48/23-53 S: 53-45-61		E
028-005-00-3	dinickel trioxide	215-217-8	1314-06-3	Carc. Cat. 1; R49 T; R48/23 R43 R53	T R: 49-43-48/23-53 S: 53-45-61		E
028-006-00-9	nickel (II) sulfide; [1] nickel sulfide; [2] millerite [3]	240-841-2 [1] 234-349-7 [2] - [3]	16812-54-7 [1] 11113-75-0 [2] 1314-04-1 [3]	Carc. Cat. 1; R49 Muta. Cat. 3; R68 T; R48/23 R43 N; R50-53	T; N R: 49-43-48/23-68-50/53 S: 53-45-60-61		E
028-007-00-4	trinickel disulfide; nickel subsulfide; [1] heazlewoodite [2]	234-829-6 [1] - [2]	12035-72-2 [1] 12035-71-1 [2]	Carc. Cat. 1; R49 Muta. Cat. 3; R68 T; R48/23 R43 N; R50-53	T; N R: 49-43-48/23-68-50/53 S: 53-45-60-61		E
028-008-00-X	nickel dihydroxide; [1] nickel hydroxide [2]	235-008-5 [1] 234-348-1 [2]	12054-48-7 [1] 11113-74-9 [2]	Carc. Cat. 1; R49 Repr. Cat. 2; R61 Muta. Cat. 3; R68 T; R48/23 Xn; R20/22 Xi; R38 R42/43 N; R50-53	T; N R: 49-61-20/22-38-42/43-48/23-68-50/53 S: 53-45-60-61		E

Numri Index	Identifikimi Nderkombetar i Kimikatit	Numri EC	Numri CAS	Klsaifikimi	Etiketimi	Limitet e Perqendrimit	Shënim
028-009-00-5	nickel sulfate	232-104-9	7786-81-4	Carc. Cat. 1; R49 Muta. Cat. 3; R68 Repr. Cat. 2; R61 T; R48/23 Xn; R20/22 Xi; R38 R42/43 N; R50-53	T; N R: 49-61-20/22-38-42/43-48/23-68-50/53 S: 53-45-60-61	T; R48/23: C ≥ 1 % Xn; R48/20: 0,1 % ≤ C < 1 % Xi; R38: C ≥ 20 % R43: C ≥ 0,01 % N; R50-53: C ≥ 25 % N; R51-53: 2,5 % ≤ C < 25 % R52-53: 0,25 % ≤ C < 2,5 %	E
028-010-00-0	nickel carbonate; basic nickel carbonate; carbonic acid, nickel (2+) salt; [1] carbonic acid, nickel salt; [2] [μ-[carbonato(2-)-*O*:*O*']] dihydroxy trinickel; [3] [carbonato(2-)] tetrahydroxytrinickel [4]	222-068-2 [1] 240-408-8 [2] 265-748-4 [3] 235-715-9 [4]	3333-67-3 [1] 16337-84-1 [2] 65405-96-1 [3] 12607-70-4 [4]	Carc. Cat. 1; R49 Muta. Cat. 3; R68 Repr. Cat. 2; R61 T; R48/23 Xn; R20/22 Xi; R38 R42/43 N; R50-53	T; N R: 49-61-20/22-38-42/43-48/23-68-50/53 S: 53-45-60-61		E
028-011-00-6	nickel dichloride	231-743-0	7718-54-9	Carc. Cat. 1; R49 Muta. Cat. 3; R68 Repr. Cat. 2; R61 T; R23/25-48/23 Xi; R38 R42/43 N; R50-53	T; N R: 49-61-23/25-38-42/43-48/23-68-50/53 S: 53-45-60-61	T; R48/23: C ≥ 1 % Xn; R48/20: 0,1 % ≤ C < 1 % Xi; R38: C ≥ 20 % R43: C ≥ 0,01 % N; R50-53: C ≥ 25 % N; R51-53: 2,5 % ≤ C < 25 % R52-53: 0,25 % ≤ C < 2,5 %	E
028-012-00-1	nickel dinitrate; [1] nitric acid, nickel salt [2]	236-068-5 [1] 238-076-4 [2]	13138-45-9 [1] 14216-75-2 [2]	O; R8 Carc. Cat. 1; R49 Muta. Cat. 3; R68 Repr. Cat. 2; R61 T; R48/23 Xn; R20/22 Xi; R38-41 R42/43 N; R50-53	O; T; N R: 49-61-8-20/22-38-41-42/43-48/23-68-50/53 S: 53-45-60-61	T; R48/23: C ≥ 1 % Xn; R48/20: 0,1 % ≤ C < 1 % Xi; R38: C ≥ 20 % R43: C ≥ 0,01 % N; R50-53: C ≥ 25 % N; R51-53: 2,5 % ≤ C < 25 % R52-53: 0,25 % ≤ C < 2,5 %	E

Numri Index	Identifikimi Nderkombetar i Kimikatit	Numri EC	Numri CAS	Klsaifikimi	Etiketimi	Limitet e Perqendrimit	Shënim
028-013-00-7	nickel matte	273-749-6	69012-50-6	Carc. Cat. 1; R49 T; R48/23 R43 N; R50-53	T; N R: 49-43-48/23-50/53 S: 53-45-60-61		E
028-014-00-2	Baltra dhe llumra, rafinim elektrolitik i bakrit, dekoperizuar, sulfat nikeli	295-859-3	92129-57-2	Carc. Cat. 1; R49 Muta. Cat. 3; R68 Repr. Cat. 2; R61 T; R48/23 Xn; R20/22 Xi; R38 R42/43 N; R50-53	T; N R: 49-61-20/22-38-42/43-48/23-68-50/53 S: 53-45-60-61	T R48/23: C ≥ 1 % Xn; R48/20: 0,1 % ≤ C < 1 % R43: C ≥ 0,01 % N; R50-53: C ≥ 25 % N; R51-53: 2,5 % ≤ C < 25 % R52-53: 0,25 % ≤ C < 2,5 %	E
028-015-00-8	Baltra dhe llumra, rafinim elektrolitik i bakrit, dekoperizuar,	305-433-1	94551-87-8	Carc. Cat. 1; R49 Muta. Cat. 3; R68 Repr. Cat. 1; R61 Repr. Cat. 3; R62 T; R48/23 R42/43 N; R50-53	T; N R: 49-61-42/43-48/23-62-68-50/53 S: 53-45-60-61		E
028-016-00-3	nickel diperchlorate; perchloric acid, nickel(II) salt	237-124-1	13637-71-3	Carc. Cat. 1; R49 Muta. Cat. 3; R68 Repr. Cat. 2; R61 T; R48/23 C; R34 R42/43 N; R50-53	T; N R: 49-61-34-42/43-48/23-68-50/53 S: 53-45-60-61	T R48/23: C ≥ 1 % Xn; R48/20: 0,1 % ≤ C < 1 % C; R34: C ≥ 5 %: Xi; R36/38: 1 % ≤ C < 5 % R43: C ≥ 0,01 % N; R50-53: C ≥ 25 % N; R51-53: 2,5 % ≤ C < 25 % R52-53: 0,25 % ≤ C < 2,5 %	E

Numri Index	Identifikimi Nderkombetar i Kimikatit	Numri EC	Numri CAS	Klsaifikimi	Etiketimi	Limitet e Perqendrimit	Shënim
028-017-00-9	nickel dipotassium bis(sulfate); [1] diammonium nickel bis(sulfate) [2]	237-563-9 [1] 239-793-2 [2]	13842-46-1 [1] 15699-18-0 [2]	Carc. Cat. 1; R49 Muta. Cat. 3; R68 Repr. Cat. 2; R61 T; R48/23 Xn; R20/22 R42/43 N; R50-53	T; N R: 49-61-20/22-42/43-48/23-68-50/53 S: 53-45-60-61	T R48/23: C ≥ 1 %: Xn; R48/20: 0,1 % ≤ C < 1 % R43: C ≥ 0,01 % N; R50-53: C ≥ 25 % N; R51-53: 2,5 % ≤ C < 25 % R52-53: 0,25 % ≤ C < 2,5 %	E
028-018-00-4	nickel bis(sulfamidate); nickel sulfamate	237-396-1	13770-89-3	Carc. Cat. 1; R49 Muta. Cat. 3; R68 Repr. Cat. 2; R61 T; R48/23 R42/43 N; R50-53	T; N R: 49-61-42/43-48/23-68-50/53 S: 53-45-60-61	T R48/23: C ≥ 1 %: Xn; R48/20: 0,1 % ≤ C < 1 % R43: C ≥ 0,01 % N; R50-53: C ≥ 25 % N; R51-53: 2,5 % ≤ C < 25 % R52-53: 0,25 % ≤ C < 2,5 %	E
028-019-00-X	nickel bis(tetrafluoroborate)	238-753-4	14708-14-6	Carc. Cat. 1; R49 Muta. Cat. 3; R68 Repr. Cat. 2; R61 T; R48/23 R42/43 N; R50-53	T; N R: 49-61-42/43-48/23-68-50/53 S: 53-45-60-61	T R48/23: C ≥ 1 %: Xn; R48/20: 0,1 % ≤ C < 1 % R43: C ≥ 0,01 % N; R50-53: C ≥ 25 % N; R51-53: 2,5 % ≤ C < 25 % R52-53: 0,25 % ≤ C < 2,5 %	E
028-021-00-0	nickel diformate; [1] formic acid, nickel salt; [2] formic acid, copper nickel salt [3]	222-101-0 [1] 239-946-6 [2] 268-755-0 [3]	3349-06-2 [1] 15843-02-4 [2] 68134-59-8 [3]	Carc. Cat. 1; R49 Muta. Cat. 3; R68 Repr. Cat. 2; R61 T; R48/23 R42/43 N; R50-53	T; N R: 49-61-42/43-48/23-68-50/53 S: 53-45-60-61	T R48/23: C ≥ 1 %: Xn; R48/20: 0,1 % ≤ C < 1 % R43: C ≥ 0,01 % N; R50-53: C ≥ 25 % N; R51-53: 2,5 % ≤ C < 25 % R52-53: 0,25 % ≤ C < 2,5 %	E

Numri Index	Identifikimi Nderkombetar i Kimikatit	Numri EC	Numri CAS	Klsaifikimi	Etiketimi	Limitet e Perqendrimit	Shënim
028-022-00-6	nickel di(acetate); [1] nickel acetate [2]	206-761-7 [1] 239-086-1 [2]	373-02-4 [1] 14998-37-9 [2]	Carc. Cat. 1; R49 Muta. Cat. 3; R68 Repr. Cat. 2; R61 T; R48/23 Xn; R20/22 R42/43 N; R50-53	T; N R: 49-61-20/22-42/43-48/23-68-50/53 S: 53-45-60-61	T R48/23: C ≥ 1 %: Xn; R48/20: 0,1 % ≤ C < 1 % R43: C ≥ 0,01 % N; R50-53: C ≥ 25 % N; R51-53: 2,5 % ≤ C < 25 % R52-53: 0,25 % ≤ C < 2,5 %	E
028-024-00-7	nickel dibenzoate	209-046-8	553-71-9	Carc. Cat. 1; R49 Muta. Cat. 3; R68 Repr. Cat. 2; R61 T; R48/23 R42/43 N; R50-53	T; N R: 49-61-42/43-48/23-68-50/53 S: 53-45-60-61	T R48/23: C ≥ 1 %: Xn; R48/20: 0,1 % ≤ C < 1 % R43: C ≥ 0,01 % N; R50-53: C ≥ 25 % N; R51-53: 2,5 % ≤ C < 25 % R52-53: 0,25 % ≤ C < 2,5 %	E
028-025-00-2	nickel bis(4-cyclohexylbutyrate)	223-463-2	3906-55-6	Carc. Cat. 1; R49 Muta. Cat. 3; R68 Repr. Cat. 2; R61 T; R48/23 R42/43 N; R50-53	T; N R: 49-61-42/43-48/23-68-50/53 S: 53-45-60-61	T R48/23: C ≥ 1 %: Xn; R48/20: 0,1 % ≤ C < 1 % R43: C ≥ 0,01 % N; R50-53: C ≥ 25 % N; R51-53: 2,5 % ≤ C < 25 % R52-53: 0,25 % ≤ C < 2,5 %	
028-026-00-8	nickel(II) stearate; nickel(II) octadecanoate	218-744-1	2223-95-2	Carc. Cat. 1; R49 Muta. Cat. 3; R68 Repr. Cat. 2; R61 T; R48/23 R42/43 N; R50-53	T; N R: 49-61-42/43-48/23-68-50/53 S: 53-45-60-61	T R48/23: C ≥ 1 %: Xn; R48/20: 0,1 % ≤ C < 1 % R43: C ≥ 0,01 % N; R50-53: C ≥ 25 % N; R51-53: 2,5 % ≤ C < 25 % R52-53: 0,25 % ≤ C < 2,5 %	E U

Numri Index	Identifikimi Nderkombetar i Kimikatit	Numri EC	Numri CAS	Klsaifikimi	Etiketimi	Limitet e Perqendrimit	Shënim
028-027-00-3	nickel dilactate	-	16039-61-5	Carc. Cat. 1; R49 Muta. Cat. 3; R68 Repr. Cat. 2; R61 T; R48/23 R42/43 N; R50-53	T; N R: 49-61-42/43-48/23-68-50/53 S: 53-45-60-61	T R48/23: C ≥ 1 %: Xn; R48/20: 0,1 % ≤ C < 1 % R43: C ≥ 0,01 % N; R50-53: C ≥ 25 % N; R51-53: 2,5 % ≤ C < 25 % R52-53: 0,25 % ≤ C < 2,5 %	E
028-028-00-9	nickel(II) octanoate	225-656-7	4995-91-9	Carc. Cat. 1; R49 Muta. Cat. 3; R68 Repr. Cat 2; R61 T; R48/23 C; R35 R42/43 N; R50-53	T; C; N R: 49-61-35-42/43-48/23-68-50/53 S: 53-45-60-61	T R48/23: C ≥ 1 %: Xn; R48/20: 0,1 % ≤ C < 1 % R43: C ≥ 0,01 % N; R50-53: C ≥ 25 % N; R51-53: 2,5 % ≤ C < 25 % R52-53: 0,25 % ≤ C < 2,5 %	E
028-029-00-4	nickel difluoride; [1] nickel dibromide; [2] nickel diiodide; [3] nickel potassium fluoride [4]	233-071-3 [1] 236-665-0 [2] 236-666-6 [3] - [4]	10028-18-9 [1] 13462-88-9 [2] 13462-90-3 [3] 11132-10-8 [4]	Carc. Cat. 1; R49 Muta. Cat. 3; R68 Repr. Cat. 2; R61 T; R48/23 R42/43 N; R50-53	T; N R: 49-61-42/43-48/23-68-50/53 S: 53-45-60-61	T R48/23: C ≥ 1 %: Xn; R48/20: 0,1 % ≤ C < 1 % R43: C ≥ 0,01 % N; R50-53: C ≥ 25 % N; R51-53: 2,5 % ≤ C < 25 % R52-53: 0,25 % ≤ C < 2,5 %	E
028-030-00-X	nickel hexafluorosilicate	247-430-7	26043-11-8	Carc. Cat. 1; R49 Muta. Cat. 3; R68 Repr. Cat. 2; R61 T; R48/23 R42/43 N; R50-53	T; N R: 49-61-42/43-48/23-68-50/53 S: 53-45-60-61	T R48/23: C ≥ 1 %: Xn; R48/20: 0,1 % ≤ C < 1 % R43: C ≥ 0,01 % N; R50-53: C ≥ 25 % N; R51-53: 2,5 % ≤ C < 25 % R52-53: 0,25 % ≤ C < 2,5 %	E

Numri Index	Identifikimi Nderkombetar i Kimikatit	Numri EC	Numri CAS	Klsaifikimi	Etiketimi	Limitet e Perqendrimit	Shënim
028-031-00-5	nickel selenate	239-125-2	15060-62-5	Carc. Cat. 1; R49 Muta. Cat. 3; R68 Repr. Cat. 2; R61 T; R48/23 R42/43 N; R50-53	T; N R: 49-61-42/43-48/23-68-50/53 S: 53-45-60-61	T R48/23: C ≥ 1 %: Xn; R48/20: 0,1 % ≤ C < 1 % R43: C ≥ 0,01 % N; R50-53: C ≥ 25 % N; R51-53: 2,5 % ≤ C < 25 % R52-53: 0,25 % ≤ C < 2,5 %	E
028-032-00-0	nickel hydrogen phosphate; [1] nickel bis(dihydrogen phosphate); [2] trinickel bis(orthophosphate); [3] dinickel diphosphate; [4] nickel bis(phosphinate); [5] nickel phosphinate; [6] phosphoric acid, calcium nickel salt; [7] diphosphoric acid, nickel(II) salt [8]	238-278-2 [1] 242-522-3 [2] 233-844-5 [3] 238-426-6 [4] 238-511-8 [5] 252-840-4 [6] - [7] - [8]	14332-34-4 [1] 18718-11-1 [2] 10381-36-9 [3] 14448-18-1 [4] 14507-36-9 [5] 36026-88-7 [6] 17169-61-8 [7] 19372-20-4 [8]	Carc. Cat. 1; R49 T; R48/23 R42/43 N; R50-53	T; N R: 49-42/43-48/23-50/53 S: 53-45-60-61		E
028-033-00-6	diammonium nickel hexacyanoferrate	-	74195-78-1	Carc. Cat. 1; R49 T; R48/23 R42/43 N; R50-53	T; N R: 49-42/43-48/23-50/53 S: 53-45-60-61		E
028-034-00-1	nickel dicyanide	209-160-8	557-19-7	Carc. Cat. 1; R49 T; R48/23 R42/43 R32 N; R50-53	T; N R: 49-32-42/43-48/23-50/53 S: 53-45-60-61		E
028-035-00-7	nickel chromate	238-766-5	14721-18-7	Carc. Cat. 1; R49 T; R48/23 R42/43 N; R50-53	T; N R: 49-42/43-48/23-50/53 S: 53-45-60-61		E
028-036-00-2	nickel(II) silicate; [1] dinickel orthosilicate; [2] nickel silicate (3:4); [3] silicic acid, nickel salt; [4] trihydrogen hydroxybis[orthosilicato(4-)]tri–nickelate(3-) [5]	244-578-4 [1] 237-411-1 [2] 250-788-7 [3] 253-461-7 [4] 235-688-3 [5]	21784-78-1 [1] 13775-54-7 [2] 31748-25-1 [3] 37321-15-6 [4] 12519-85-6 [5]	Carc. Cat. 1; R49 T; R48/23 R43 N; R50-53	T; N R: 49-43-48/23-50/53 S: 53-45-60-61		E

Numri Index	Identifikimi Nderkombetar i Kimikatit	Numri EC	Numri CAS	Klsaifikimi	Etiketimi	Limitet e Perqendrimit	Shënim
028-037-00-8	dinickel hexacyanoferrate	238-946-3	14874-78-3	Carc. Cat. 1; R49 T; R48/23 R43 N; R50-53	T; N R: 49-43-48/23-50/53 S: 53-45-60-61		E
028-038-00-3	trinickel bis(arsenate); nickel(II) arsenate	236-771-7	13477-70-8	Carc. Cat. 1; R45 T; R48/23 R43 N; R50-53	T; N R: 45-43-48/23-50/53 S: 53-45-60-61		E
028-039-00-9	nickel oxalate; [1] oxalic acid, krip nikeli [2]	208-933-7 [1] 243-867-2 [2]	547-67-1 [1] 20543-06-0 [2]	Carc. Cat. 1; R49 T; R48/23 R43 N: R50-53	T; N R: 49-43-48/23-50/53 S: 53-45-60-61		E
028-040-00-4	nickel telluride	235-260-6	12142-88-0	Carc. Cat. 1; R49 T; R48/23 R43 N; R50-53	T; N R: 49-43-48/23-50/53 S: 53-45-60-61		E
028-041-00-X	trinickel tetrasulfide	-	12137-12-1	Carc. Cat. 1; R49 T; R48/23 R43 N; R50-53	T; N R: 49-43-48/23-50/53 S: 53-45-60-61		E
028-042-00-5	trinickel bis(arsenite)	-	74646-29-0	Carc. Cat. 1; R49 T; R48/23 R43 N; R50-53	T; N R: 49-43-48/23-50/53 S: 53-45-60-61		E
028-043-00-0	Periklas nikel kobalti gri cobalt nickel gray periclase; C.I. Pigment i zi 25; C.I. 77332; [1] cobalt nickel dioxide; [2] cobalt nickel oxide [3]	269-051-6 [1] 261-346-8 [2] - [3]	68186-89-0 [1] 58591-45-0 [2] 12737-30-3 [3]	Carc. Cat. 1; R49 T; R48/23 R43	T R: 49-43-48/23 S: 53-45		E

Numri Index	Identifikimi Nderkombetar i Kimikatit	Numri EC	Numri CAS	Klsaifikimi	Etiketimi	Limitet e Perqendrimit	Shënim
028-044-00-6	nickel tin trioxide; nickel stannate	234-824-9	12035-38-0	Carc. Cat. 1; R49 T; R48/23 R43	T R: 49-43-48/23 S: 53-45		E
028-045-00-1	nickel triuranium decaoxide	239-876-6	15780-33-3	Carc. Cat. 1; R49 T; R48/23 R43	T R: 49-43-48/23 S: 53-45		E
028-046-00-7	nickel dithiocyanate	237-205-1	13689-92-4	Carc. Cat. 1; R49 Muta. Cat. 3;R68 Repr. Cat. 2; R61 T; R48/23 R42/43 R32 N; R50-53	T; N R: 49-61-32-42/43-48/23-68-50/53 S: 53-45-60-61	T R48/23: C ≥ 1 %: Xn; R48/20: 0,1 % ≤ C < 1 % R43: C ≥ 0,01 % N; R50-53: C ≥ 25 % N; R51-53: 2,5 % ≤ C < 25 % R52-53: 0,25 % ≤ C < 2,5 %	E
028-047-00-2	nickel dichromate	239-646-5	15586-38-6	Carc. Cat. 1; R49 Muta. Cat. 3; R68 Repr. Cat. 2; R61 T; R48/23 R42/43 N; R50-53	T; N R: 49-61-42/43-48/23-68-50/53 S: 53-45-60-61	T R48/23: C ≥ 1 %: Xn; R48/20: 0,1 % ≤ C < 1 % R43: C ≥ 0,01 % N; R50-53: C ≥ 25 % N; R51-53: 2,5 % ≤ C < 25 % R52-53: 0,25 % ≤ C < 2,5 %	E
028-048-00-8	nickel(II) selenite	233-263-7	10101-96-9	Carc. Cat. 1; R49 T; R48/23 R42/43 N; R50-53	T; N R: 49-42/43-48/23-50/53 S: 53-45-60-61		E

Numri Index	Identifikimi Nderkombetar i Kimikatit	Numri EC	Numri CAS	Klsaifikimi	Etiketimi	Limitet e Perqendrimit	Shënim
028-049-00-3	nickel selenide	215-216-2	1314-05-2	Carc. Cat. 1; R49 T; R48/23 R43 N; R50-53	T; N R: 49-43-48/23-50/53 S: 53-45-60-61		E
028-050-00-9	silicic acid, lead nickel salt	-	68130-19-8	Carc. Cat. 1: R49 Repr. Cat. 1: R61 Repr. Cat. 3; R62 T; R48/23 R43 N; R50-53	T; N R: 49-61-43-48/23-62-50/53 S: 53-45-60-61		E
028-051-00-4	nickel diarsenide; [1] nickel arsenide [2]	235-103-1 [1] 248-169-1 [2]	12068-61-0 [1] 27016-75-7 [2]	Carc. Cat. 1; R49 T; R48/23 R43 N; R50-53	T; N R: 49-43-48/23-50/53 S: 53-45-60-61		E
028-052-00-X	nickel barium titanium primrose priderite; C.I. Pigment Yellow 157; C.I. 77900	271-853-6	68610-24-2	Carc. Cat. 1: R49 T; R48/23 R43	T R: 49-43-48/23 S: 53-45		E
028-053-00-5	nickel dichlorate; [1] nickel dibromate; [2] ethyl hydrogen sulfate, nickel(II) salt [3]	267-897-0 [1] 238-596-1 [2] 275-897-7 [3]	67952-43-6 [1] 14550-87-9 [2] 71720-48-4 [3]	Carc. Cat. 1; R49 Muta. Cat. 3; R68 Repr. Cat. 2; R61 T; R48/23 R42/43 N; R50-53	T; N R: 49-61-42/43-48/23-68-50/53 S: 53-45-60-61	T R48/23: C ≥ 1 %: Xn; R48/20: 0,1 % ≤ C < 1 % R43: C ≥ 0,01 % N; R50-53: C ≥ 25 % N; R51-53: 2,5 % ≤ C < 25 % R52-53: 0,25 % ≤ C < 2,5 %	E

Numri Index	Identifikimi Nderkombetar i Kimikatit	Numri EC	Numri CAS	Klsaifikimi	Etiketimi	Limitet e Perqendrimit	Shënim
028-054-00-0	nickel(II) trifluoroacetate; [1] nickel(II) propionate; [2] nickel bis(benzenesulfonate); [3] nickel(II) hydrogen citrate; [4] citric acid, ammonium nickel salt; [5] citric acid, nickel salt; [6] nickel bis(2-ethylhexanoate); [7] 2-ethylhexanoic acid, nickel salt; [8] dimethylhexanoic acid nickel salt; [9] nickel(II) isooctanoate; [10] nickel isooctanoate; [11] nickel bis(isononanoate); [12] nickel(II) neononanoate; [13] nickel(II) isodecanoate; [14] nickel(II) neodecanoate; [15] neodecanoic acid, nickel salt; [16] nickel(II) neoundecanoate; [17] bis(d-gluconato-O^1,O^2)nickel; [18] nickel 3,5-bis(*tert*-butyl)-4-hydroxybenzoate (1:2); [19] nickel(II) palmitate; [20] (2-ethylhexanoato-*O*)(isononanoato-*O*)nickel; [21] (isononanoato-*O*)(isooctanoato-*O*)nickel; [22] (isooctanoato-*O*)(neodecanoato-*O*)nickel; [23] (2-ethylhexanoato-*O*)(isodecanoato-*O*)nickel; [24] (2-ethylhexanoato-*O*)(neodecanoato-*O*)nickel; [25] (isodecanoato-*O*)(isooctanoato-*O*)nickel; [26] (isodecanoato-*O*)(isononanoato-*O*)nickel; [27] (isononanoato-*O*)(neodecanoato-*O*)nickel; [28] fatty acids, C_{6-19}-branched, nickel salts; [29] fatty acids, C_{8-18} dhe C_{18}-unsaturated, nickel salts; [30] 2,7-naphthalenedisulfonic acid, nickel(II) salt; [31]	240-235-8 [1] 222-102-6 [2] 254-642-3 [3] 242-533-3 [4] 242-161-1 [5] 245-119-0 [6] 224-699-9 [7] 231-480-1 [8] 301-323-2 [9] 249-555-2 [10] 248-585-3 [11] 284-349-6 [12] 300-094-6 [13] 287-468-1 [14] 287-469-7 [15] 257-447-1 [16] 300-093-0 [17] 276-205-6 [18] 258-051-1 [19] 237-138-8 [20] 287-470-2 [21] 287-471-8 [22] 284-347-5 [23] 284-351-7 [24] 285-698-7 [25] 285-909-2 [26] 284-348-0 [27] 287-592-6 [28] 294-302-1 [29] 283-972-0 [30] - [31]	16083-14-0 [1] 3349-08-4 [2] 39819-65-3 [3] 18721-51-2 [4] 18283-82-4 [5] 22605-92-1 [6] 4454-16-4 [7] 7580-31-6 [8] 93983-68-7 [9] 29317-63-3 [10] 27637-46-3 [11] 84852-37-9 [12] 93920-10-6 [13] 85508-43-6 [14] 85508-44-7 [15] 51818-56-5 [16] 93920-09-3 [17] 71957-07-8 [18] 52625-25-9 [19] 13654-40-5 [20] 85508-45-8 [21] 85508-46-9 [22] 84852-35-7 [23] 84852-39-1 [24] 85135-77-9 [25] 85166-19-4 [26] 84852-36-8 [27] 85551-28-6 [28] 91697-41-5 [29] 84776-45-4 [30] 72319-19-8 [31]	Carc. Cat. 1; R49 Muta. Cat. 3; R68 Repr. Cat. 2; R61 T; R48/23 R42/43 N; R50-53	T; N R: 49-61-42/43-48/23-68-50/53 S: 53-45-60-61	T R48/23: C ≥ 1 %: Xn; R48/20: 0,1 % ≤ C < 1 % R43: C ≥ 0,01 % N; R50-53: C ≥ 25 % N; R51-53: 2,5 % ≤ C < 25 % R52-53: 0,25 % ≤ C < 2,5 %	E

Numri Index	Identifikimi Nderkombetar i Kimikatit	Numri EC	Numri CAS	Klsaifikimi	Etiketimi	Limitet e Perqendrimit	Shënim
028-055-00-6	nickel(II) sulfite; [1] nickel tellurium trioxide; [2] nickel tellurium tetraoxide; [3] molybdenum nickel hydroxide oxide phosphate [4]	231-827-7 [1] 239-967-0 [2] 239-974-9 [3] 268-585-7 [4]	7757-95-1 [1] 15851-52-2 [2] 15852-21-8 [3] 68130-36-9 [4]	Carc. Cat. 1; R49 T; R48/23 R42/43 N; R50-53	T; N R: 49-42/43-48/23-50/53 S: 53-45-60-61		E
028-056-00-1	nickel boride (NiB); [1] dinickel boride; [2] trinickel boride; [3] nickel boride; [4] dinickel silicide; [5] nickel disilicide; [6] dinickel phosphide; [7] nickel boron phosphide [8]	234-493-0 [1] 234-494-6 [2] 234-495-1 [3] 235-723-2 [4] 235-033-1 [5] 235-379-3 [6] 234-828-0 [7] - [8]	12007-00-0 [1] 12007-01-1 [2] 12007-02-2 [3] 12619-90-8 [4] 12059-14-2 [5] 12201-89-7 [6] 12035-64-2 [7] 65229-23-4 [8]	Carc. Cat. 1; R49 T; R48/23 R43 N; R50-53	T; N R: 49-43-48/23-50/53 S: 53-45-60-61		E
028-057-00-7	dialuminium nickel tetraoxide; [1] nickel titanium trioxide; [2] nickel titanium oxide; [3] nickel divanadium hexaoxide; [4] cobalt dimolybdenum nickel octaoxide; [5] nickel zirkonium trioxide; [6] molybdenum nickel tetraoxide; [7] nickel tungsten tetraoxide; [8] olivine, nickel green; [9] lithium nickel dioxide; [10] molybdenum nickel oxide; [11]	234-454-8 [1] 234-825-4 [2] 235-752-0 [3] 257-970-5 [4] 268-169-5 [5] 274-755-1 [6] 238-034-5 [7] 238-032-4 [8] 271-112-7 [9] - [10] - [11]	12004-35-2 [1] 12035-39-1 [2] 12653-76-8 [3] 52502-12-2 [4] 68016-03-5 [5] 70692-93-2 [6] 14177-55-0 [7] 14177-51-6 [8] 68515-84-4 [9] 12031-65-1 [10] 12673-58-4 [11]	Carc. Cat. 1; R49 T; R48/23 R43	T R: 49-43-48/23 S: 53-45		E
028-058-00-2	cobalt lithium nickel oxide	442-750-5	-	Carc. Cat. 1; R49 T+; R26 T; R48/23 R43 N; R50-53	T+; N R: 49-26-43-48/23-50/53 S: 53-45-60-61		E
029-001-00-4	copper chloride; copper (I) chloride; cuprous chloride	231-842-9	7758-89-6	Xn; R22 N; R50-53	Xn; N R: 22-50/53 S: (2-)22-60-61		

Numri Index	Identifikimi Nderkombetar i Kimikatit	Numri EC	Numri CAS	Klsaifikimi	Etiketimi	Limitet e Perqendrimit	Shënim
029-002-00-X	dicopper oxide; copper (I) oxide	215-270-7	1317-39-1	Xn; R22 N; R50-53	Xn; N R: 22-50/53 S: (2-)22-60-61		
029-003-00-5	Naphthenic acids, copper salts; copper naphthenate	215-657-0	1338-02-9	R10 Xn; R22 N; R50-53	Xn; N R: 10-22-50/53 S: (2-)60-61		
029-004-00-0	copper sulphate	231-847-6	7758-98-7	Xn; R22 Xi; R36/38 N; R50-53	Xn; N R: 22-36/38-50/53 S: (2-)22-60-61		
029-005-00-6	(tris(chloromethyl)phthalocyani–nato)copper(II), produkte reaksioni me *N*-methylpiperazine dhe methoxyacetic acid	401-260-1	—	Xi; R36	Xi R: 36 S: (2-)26		
029-006-00-1	tris(octadec-9-enylammonium) (trisulfon–atophthalocyaninato)copper(II)	403-210-4	—	Xi; R41 N; R51-53	Xi; N R: 41-51/53 S: (2-)22-26-39-61		
029-007-00-7	(trisodium (2-((3-(6-(2-chloro-5-sulfon–ato)anilino)-4-(3-carboxypyridinio)-1,3,5-triazin-2-ylamino)-2-oxido-5-sulfonatopheny-lazo)phenylmethylazo)-4-sulfonatoben–zoato)copper(3-)) hydroxide	404-670-9	89797-01-3	E; R2 R43	E; Xi R: 2-43 S: (2-)22-24-35-37		
029-008-00-2	copper(II) methanesulfonate	405-400-2	54253-62-2	Xn; R22 Xi; R41 N; R50-53	Xn; N R: 22-41-50/53 S: (2-)26-36/37/39-60-61		
029-009-00-8	phthalocyanine-*N*-[3-(diethylamino)pro–pyl]sulfonamide copper complex	413-650-9	93971-95-0	R52-53	R: 52/53 S: 61		
029-010-00-3	Mas reaksioni e komponimeve nga (dodeca–kis(*p*-tolylthio)phthalocyaninato)copper(II) to (hexadecakis(*p*-tolylthio)phthalocyani–nato)copper(II)	407-700-9	101408-30-4	R43	Xi R: 43 S: (2-)24-37		

Numri Index	Identifikimi Nderkombetar i Kimikatit	Numri EC	Numri CAS	Klsaifikimi	Etiketimi	Limitet e Perqendrimit	Shënim
029-011-00-9	sodium [29*H*,31*H*-phthalocyaninato-(2-)-*N*29,*N*30,*N*31,*N*32]-((3-(*N*-methyl-*N*-(2-hydroxyethyl)amino)propyl)amino)sulfonyl-sulfonato, komplekese te bakrit	412-730-0	150522-10-4	C; R34	C R: 34 S: (1/2-)22-26-36/37/39-45		
029-012-00-4	sodium ((*N*-(3-trimethylammoniopropyl)sul-famoyl)methylsulfonatophthalocyani-nato)copper(II)	407-340-2	124719-24-0	Xi; R41	Xi R: 41 S: (2-)26-39		
029-013-00-X	trisodium(2-(α-(3-(4-chloro-6-(2-(2-(vinylsul-fonyl)ethoxy)ethylamino)-1,3,5-triazin-2-ylamino)-2-oxido-5-sulfonatopheny-lazo)benzylidenehydrazino)-4-sulfonatoben-zoato)copper(II)	407-580-8	130201-51-3	Xi; R41	Xi R: 41 S: (2-)26-39		
029-014-00-5	Mas reaksioni i: 2,2'-[[*cis*-1,2-cyclohex-anediylbis(nitrilomethylidene)]bis[phen-olate]](2-)*N*,*N'*,*O*,*O'*-copper complex; 2,2'-[[*trans*-1,2-cyclohexanediylbis(nitrilo-methylidyne)]bis[phenolate]](2-)*N*,*N'*,*O*,*O'*-komplekese te bakrit	419-610-7	171866-24-3	Xn; R48/22 N; R51-53	Xn; N R: 48/22-51/53 S: (2-)22-36-61		
030-001-00-1	zinc powder/puder — zinc dust/pluhur (pyrophoric)	231-175-3	7440-66-6	F; R15-17 N; R50-53	F; N R: 15-17-50/53 S: (2-)43-46-60-61		
030-001-01-9	zinc powder/puder — zinc dust/pluhur (stabilizuar)	231-175-3	7440-66-6	N; R50-53	N R: 50/53 S: 60-61		
030-003-00-2	zinc chloride	231-592-0	7646-85-7	C; R34 Xn; R22 N; R50-53	C; N R: 22-34-50/53 S: (1/2-)26-36/37/39-45-60-61	C; R34: C ≥ 10 % Xi; R36/37/38: 5 % ≤ C < 10 %	

Numri Index	Identifikimi Nderkombetar i Kimikatit	Numri EC	Numri CAS	Klsaifikimi	Etiketimi	Limitet e Perqendrimit	Shënim
030-004-00-8	dimethylzinc; [1] diethylzinc [2]	208-884-1 [1] 209-161-3 [2]	544-97-8 [1] 557-20-0 [2]	F; R17 R14 C; R34 N; R50-53	F; C; N R: 14-17-34-50/53 S: (1/2-)16-43-45-60-61		
030-005-00-3	diamminediisocyanatozinc	401-610-3	—	Xn; R22 Xi; R41 R42/43 N; R50	Xn; N R: 22-41-42/43-50 S: (2-)22-26-36/37/39-41-61		
030-006-00-9	zinc sulphate (hydrous) (mono-, hexa- dhe hepta hydrate); [1] zinc sulphate (anhydrous) [2]	231-793-3 [1] 231-793-3 [2]	7446-19-7 [1] 7733-02-0 [2]	Xn; R22 Xi; R41 N; R50-53	Xn; N R: 22-41-50/53 S: (2-)22-26-39-46-60-61		
030-007-00-4	bis(3,5-di-*tert*-butylsalicylato-O^1,O^2)zinc	403-360-0	42405-40-3	F; R11 Xn; R22 N; R50-53	F; Xn; N R: 11-22-50/53 S: (2-)7-22-60-61		
030-008-00-X	hydroxo(2-(benzenesulfonamido)ben–zoato)zinc(II)	403-750-0	113036-91-2	Xn; R20 N; R51-53	Xn; N R: 20-51/53 S: (2-)22-57-61		
030-009-00-5	zinc-bis(4-(*n*-octyloxycarbonylamino)sa–licylate) dihydrate	417-130-2	-	Xi; R41 N; R51-53	Xi; N R: 41-51/53 S: (2-)26-39-61		
030-010-00-0	2-dodec-1-enylbutanedioic acid, 4-methyl ester zinc salt	430-740-3	-	N; R51-53	N R: 51/53 S: 61		
030-011-00-6	trizinc bis(orthophosphate)	231-944-3	7779-90-0	N; R50-53	N R: 50/53 S: 60-61		

Numri Index	Identifikimi Nderkombetar i Kimikatit	Numri EC	Numri CAS	Klsaifikimi	Etiketimi	Limitet e Perqendrimit	Shënim
030-012-00-1	aluminium-magnesium-zinc-carbonate-hydroxide	423-570-6	169314-88-9	R53	R: 53 S: 61		
030-013-00-7	zinc oxide	215-222-5	1314-13-2	N; R50-53	N R: 50/53 S: 60-61		
030-015-00-8	tetrazinc(2+)bis(hexacyanocob–alt(3+))diacetate	440-060-9	-	N; R51-53	N R: 51/53 S: 61		
031-001-00-4	gallium arsenide	215-114-8	1303-00-0	Carc. Cat. 2; R45 T; R48/23	T R: 45-48/23 S: 45-53		E
033-001-00-X	arsenic	231-148-6	7440-38-2	T; R23/25 N; R50-53	T; N R: 23/25-50/53 S: (1/2-)20/21-28-45-60-61		
033-002-00-5	Komponime te arsenikut me perjshatim te atyre te specifikuara diku tjeter ne kete Shtojce	—	—	T; R23/25 N; R50-53	T; N R: 23/25-50/53 S: (1/2-)20/21-28-45-60-61	T; R23/25: C ≥ 0,2 % Xn; R20/22: 0,1 % ≤ C < 0,2 %	A1
033-003-00-0	diarsenic trioxide; arsenic trioxide	215-481-4	1327-53-3	Carc. Cat. 1; R45 T+; R28 C; R34 N; R50-53	T+; N R: 45-28-34-50/53 S: 53-45-60-61		E
033-004-00-6	diarsenic pentaoxide; arsenic pentoxide; arsenic oxide	215-116-9	1303-28-2	Carc. Cat. 1; R45 T; R23/25 N; R50-53	T; N R: 45-23/25-50/53 S: 53-45-60-61		E
033-005-00-1	arsenic acid dhe kriperat e tij me perjshatim te atyre te specifikuara diku tjeter ne kete Shtojce	—	—	Carc. Cat. 1; R45 T; R23/25 N; R50-53	T; N R: 45-23/25-50/53 S: 53-45-60-61		AE

Numri Index	Identifikimi Nderkombetar i Kimikatit	Numri EC	Numri CAS	Klsaifikimi	Etiketimi	Limitet e Perqendrimit	Shënim
033-006-00-7	arsine	232-066-3	7784-42-1	F+; R12 T+; R26 Xn; R48/20 N; R50-53	F+; T+; N R: 12-26-48/20-50/53 S: (1/2-)9-16-28-33-36/37-45-60-61		
033-007-00-2	*tert*-butylarsine	423-320-6	4262-43-5	F; R17 T+; R26	F; T+ R: 17-26 S: (1/2-)9-28-36/37-43-45		
034-001-00-2	selenium	231-957-4	7782-49-2	T; R23/25 R33 R53	T R: 23/25-33-53 S: (1/2-)20/21-28-45-61		
034-002-00-8	Kompnime te selenit me perjashtim te sulfo-selenit te kadmiumit/cadmium sulpho–selenide dhe te atyre qe jane psecifikuar diku tjeter ne kete Shtojce	—	—	T; R23/25 R33 N; R50-53	T; N R: 23/25-33-50/53 S: (1/2-)20/21-28-45-60-61		A
034-003-00-3	sodium selenite	233-267-9	10102-18-8	T+; R28 T; R23 R31 R43 N; R51-53	T+; N R: 23-28-31-43-51/53 S: (1/2-)28-36/37-45-61		
035-001-00-5	bromine	231-778-1	7726-95-6	T+; R26 C; R35 N; R50	T+; C; N R: 26-35-50 S: (1/2-)7/9-26-45-61		
035-002-00-0	hydrogen bromide	233-113-0	10035-10-6	C; R35 Xi; R37	C R: 35-37 S: (1/2-)7/9-26-45		
035-002-01-8	hydrobromic acid ... %	—	—	C; R34 Xi; R37	C R: 34-37 S: (1/2-)7/9-26-45	C; R34: C ≥ 40 % Xi; R36/38: 10 % ≤ C < 40 % Xi; R37: C ≥ 10 %	B

Numri Index	Identifikimi Nderkombetar i Kimikatit	Numri EC	Numri CAS	Klsaifikimi	Etiketimi	Limitet e Perqendrimit	Shënim
035-003-00-6	potassium bromate	231-829-8	7758-01-2	O; R9 Carc. Cat. 2; R45 T; R25	T; O R: 45-9-25 S: 53-45		E
035-004-00-1	2-hydroxyethylammonium perbromide	407-440-6	—	O; R8 Xn; R22 C; R35 R43 N; R50	O; C; N R: 8-22-35-43-50 S: (1/2-)3/7-14-26-36/37/39-45-60-61		
040-001-00-3	zirconium powder/puder (pyrophoric)	231-176-9	7440-67-7	F; R15-17	F R: 15-17 S: (2-)7/8-43		
040-002-00-9	zirconium powder/puder (non pyrophoric)	—	—	F; R15	F R: 15 S: (2-)7/8-43		
040-003-00-4	Produkt reaksioni i 3,5-di-*tert*-butylsalicylic acid dhe zirconium oxychloride, dehydrated, basic Zr: DTBS = 1,0: 1,0 to 1,0: 1,5	430-610-6	226996-19-6	N; R50-53	N R: 50/53 S: 60-61		
042-001-00-9	molybdenum trioxide	215-204-7	1313-27-5	Carc. Cat. 3; R40 Xi; R36/37	Xn R: 36/37-40 S: (2-)22-36/37		
042-002-00-4	tetrakis(dimethylditetradecylammonium) hexa-μ-oxotetra-μ3-oxodi-μ5-oxotetradecao–xooctamolybdate(4-)	404-760-8	117342-25-3	T; R23 Xi; R41	T R: 23-41 S: (1/2-)26-36/37/39-45		
042-003-00-X	tetrakis(trimethylhexadecylammonium) hexa-mu-oxotetra-mu3-oxodi-mu5-oxotetradecao–xooctamolybdate(4-)	404-860-1	116810-46-9	F; R11 Xi; R41 N; R50-53	F; Xi; N R: 11-41-50/53 S: (2-)26-39-60-61		

Numri Index	Identifikimi Nderkombetar i Kimikatit	Numri EC	Numri CAS	Klsaifikimi	Etiketimi	Limitet e Perqendrimit	Shënim
042-004-00-5	Produkt reaksioni i ammonium molybdate dhe C_{12}-C_{24}-diethoxylated alkylamine (1:5-1:3)	412-780-3	—	Xi; R38 R43 N; R51-53	Xi; N R: 38-43-51/53 S: 24/25-37-61		
042-005-00-0	Mas reaksioni i: mono- dhe di-glycerols of canola oil; canola oil acid amide of branched 1,3-propanediamine,*N*-[3-(tridecyloxy)-propyl]; *N*,*N*-diorgano dithiocarbamate molybdenum complex	434-240-6	-	R43 N; R51-53	Xi; N R: 43-51/53 S: (2-)24-37-61		
046-001-00-X	tetraammine palladium (II) hydrogen carbonate	425-270-0	134620-00-1	Xn; R22-48/22 Xi; R41 R43 N; R50-53	Xn; N R: 22-41-43-48/22-50/53 S: (2-)22-26-36/37/39-60-61		
047-001-00-2	silver nitrate	231-853-9	7761-88-8	O; R8 C; R34 N; R50-53	O; C; N R: 8-34-50/53 S: (1/2-)26-36/37/39-45-60-61		
047-002-00-8	polyphosphoric acid, copper, sodium, magnesium, calcium, silver dhe zinc salt	416-850-4	-	N; R50-53	N R: 50/53 S: 60-61		
048-001-00-5	Komponime kadmiumi, me perjashtim te cadmium sulpho– selenide (xCdS.yCdSe), Mas reaksioni e cadmium sulphide me zinc sulphide (xCdS.yZnS), mase reaksioni e cadmium sulphide me mercury sulphide (xCdS.yHgS), dhe atyre te specifikuara diku tjeter ne kete Shtojce	—	—	Xn; R20/21/22 N; R50-53	Xn; N R: 20/21/22-50/53 S: (2-)60-61	Xn; R20/21/22: C $\geq$ 0,1 %	A1

Numri Index	Identifikimi Nderkombetar i Kimikatit	Numri EC	Numri CAS	Klsaifikimi	Etiketimi	Limitet e Perqendrimit	Shënim
048-002-00-0	cadmium (non-pyrophoric); [1] cadmium oxide (non-pyrophoric) [2]	231-152-8 [1] 215-146-2 [2]	7440-43-9 [1] 1306-19-0 [2]	Carc. Cat. 2; R45 Muta. Cat. 3; R68 Repr. Cat. 3; R62-63 T+; R26 T; R48/23/25 N; R50-53	T+; N R: 45-26-48/23/25-62-63-68-50/53 S: 53-45-60-61		E
048-003-00-6	cadmium diformate; cadmiumformate	224-729-0	4464-23-7	T; R23/25 R33 Xn; R68 N; R50-53	T; N R: 23/25-33-68-50/53 S: (1/2-)22-45-60-61	T; R23/25: C ≥ 10 % Xn; R20/22: 0,25 % ≤ C < 10 % R33: C ≥ 0,25 %	
048-004-00-1	cadmium cyanide	208-829-1	542-83-6	T+; R26/27/28 R32 R33 Xn; R68 N; R50-53	T+; N R: 26/27/28-32-33-68-50/53 S: (1/2-)7-28-29-45-60-61	R32: C ≥ 1 % R33: C ≥ 0,1 %	
048-005-00-7	cadmiumhexafluorosilicate(2-); cadmium fluorosilica	241-084-0	17010-21-8	T; R23/25 R33 Xn; R68 N; R50-53	T; N R: 23/25-33-68-50/53 S: (1/2-)22-45-60-61	T; R23/25: C ≥ 10 % Xn; R20/22: 0,1 % ≤ C < 10 % R33: C ≥ 0,1 %	
048-006-00-2	cadmium fluoride	232-222-0	7790-79-6	Carc. Cat. 2; R45 Muta. Cat. 2; R46 Repr. Cat. 2; R60-61 T+; R26 T; R25-48/23/25 N; R50-53	T+; N R: 45-46-60-61-25-26-48/23/25-50/53 S: 53-45-60-61	Carc. Cat. 2; R45: C ≥ 0,01 % T; R25: C ≥ 10 % Xn; R22: 0,1 % ≤ C < 10 % T; R48/23/25: C ≥ 7 % Xn; R48/20/22: 0,1 % ≤ C < 7 %	E
048-007-00-8	cadmium iodide	232-223-6	7790-80-9	T; R23/25 R33 Xn; R68 N; R50-53	T; N R: 23/25-33-68-50/53 S: (1/2-)22-45-60-61	T; R23/25: C ≥ 10 % Xn; R20/22: 0,1 % ≤ C < 10 % R33: C ≥ 0,1 %	

Numri Index	Identifikimi Nderkombetar i Kimikatit	Numri EC	Numri CAS	Klsaifikimi	Etiketimi	Limitet e Perqendrimit	Shënim
048-008-00-3	cadmium chloride	233-296-7	10108-64-2	Carc. Cat. 2; R45 Muta. Cat. 2; R46 Repr. Cat. 2; R60-61 T+; R26 T; R25-48/23/25 N; R50-53	T+; N R: 45-46-60-61-25-26-48/23/25-50/53 S: 53-45-60-61	Carc. Cat. 2; R45: C ≥ 0,01 % T; R25: C ≥ 10 % Xn; R22: 0,1 % ≤ C < 10 % T; R48/23/25: C ≥ 7 % Xn; R48/20/22: 0,1 % ≤ C < 7 %	E
048-009-00-9	cadmium sulphate	233-331-6	10124-36-4	Carc. Cat. 2; R45 Muta. Cat. 2; R46 Repr. Cat. 2; R60-61 T+; R26 T; R25-48/23/25 N; R50-53	T+; N R: 45-46-60-61-25-26-48/23/25-50/53 S: 53-45-60-61	Carc. Cat. 2; R45: C ≥ 0,01 % T; R25: C ≥ 10 % Xn; R22: 0,1 % ≤ C < 10 % T; R48/23/25: C ≥ 7 % Xn; R48/20/22: 0,1 % ≤ C < 7 %	E
048-010-00-4	cadmium sulphide	215-147-8	1306-23-6	Carc. Cat. 2; R45 Muta. Cat. 3; R68 Repr. Cat. 3; R62-63 T; R48/23/25 Xn; R22 R53	T; R: 45-22-48/23/25-62-63-68-53 S: 53-45-61	Xn; R22: C ≥ 10 % T; R48/23/25: C ≥ 10 % Xn; R48/20/22: 0,1 % ≤ C < 10 %	E1
048-011-00-X	cadmium (pyrophoric)	231-152-8	7440-43-9	F; R17 Carc. Cat. 2; R45 Muta. Cat. 3; R68 Repr. Cat. 3; R62-63 T+; R26 T; R48/23/25 N; R50-53	F; T+; N R: 45-17-26-48/23/25-62-63-68-50/53 S: 53-45-7/8-43-60-61		E

Numri Index	Identifikimi Nderkombetar i Kimikatit	Numri EC	Numri CAS	Klsaifikimi	Etiketimi	Limitet e Perqendrimit	Shënim
050-001-00-5	tin tetrachloride; stannic chloride	231-588-9	7646-78-8	C; R34 R52-53	C R: 34-52/53 S: (1/2-)7/8-26-45-61	C; R34: C ≥ 10 % Xi; R36/37/38: 5 % ≤ C < 10 %	
050-002-00-0	cyhexatin (ISO); hydroxytricyclohexylstannane; tri(cyclohexyl)tin hydroxide	236-049-1	13121-70-5	Xn; R20/21/22 N; R50-53	Xn; N R: 20/21/22-50/53 S: (2-)13-60-61	N; R50-53: C ≥ 0,025 % N; R51-53: 0,0025 % ≤ C < 0,025 % R52-53: 0,00025 % ≤ C < 0,0025 %	
050-003-00-6	fentin acetate (ISO); triphenyltin acetate	212-984-0	900-95-8	Carc. Cat. 3; R40 Repr. Cat. 3; R63 T+; R26 T; R24/25-48/23 Xi; R37/38-41 N; R50-53	T+; N R: 24/25-26-37/38-40-41-48/23-63-50/53 S: (1/2-)26-28-36/37/39-45-60-61	Xi; R37: C ≥ 20 % N; R50-53: C ≥ 2,5 % N; R51-53: 0,25 % ≤ C < 2,5 % R52-53: 0,025 % ≤ C < 0,25 %	
050-004-00-1	fentin hydroxide (ISO); triphenyltin hydroxide	200-990-6	76-87-9	Carc. Cat. 3; R40 Repr. Cat. 3; R63 T+; R26 T; R24/25-48/23 Xi; R37/38-41 N; R50-53	T+; N R: 24/25-26-37/38-40-41-48/23-63-50/53 S: (1/2-)26-28-36/37/39-45-60-61	Xi; R37: C ≥ 20 % N; R50-53: C ≥ 2,5 % N; R51-53: 0,25 % ≤ C < 2,5 % R52-53: 0,025 % ≤ C < 0,25 %	
050-005-00-7	Komponime te trimethyltin, me perjashtim te atyre te specifikuara diku tjeter ne kete Shtojce	—	—	T+; R26/27/28 N; R50-53	T+; N R: 26/27/28-50/53 S: (1/2-)26-27-28-45-60-61	T+; R26/27/28: C ≥ 0,5 % T; R23/24/25: 0,1 % ≤ C < 0,5 % Xn; R20/21/22: 0,05 % ≤ C < 0,1 %	A1

Numri Index	Identifikimi Nderkombetar i Kimikatit	Numri EC	Numri CAS	Klsaifikimi	Etiketimi	Limitet e Perqendrimit	Shënim
050-006-00-2	Komponime te triethyltin, me perjashtim te atyre te specifikuara diku tjeter ne kete Shtojce	—	—	T+; R26/27/28 N; R50-53	T+; N R: 26/27/28-50/53 S: (1/2-)26-27-28-45-60-61	T+; R26/27/28: C ≥ 0,5 % T; R23/24/25: 0,1 % ≤ C < 0,5 % Xn; R20/21/22: 0,05 % ≤ C < 0,1 %	A1
050-007-00-8	Komponime te tripropyltin, me perjashtim te atyre te specifikuara diku tjeter ne kete Shtojce	—	—	T; R23/24/25 N; R50-53	T; N R: 23/24/25-50/53 S: (1/2-)26-27-28-45-60-61	T; R23/24/25: C ≥ 0,5 % Xn; R20/21/22: 0,1 % ≤ C < 0,5 %	A1
050-008-00-3	Komponimel te tributyltin, me perjashtim te atyre te specifikuara diku tjeter ne kete Shtojce	—	—	T; R25-48/23/25 Xn; R21 Xi; R36/38 N; R50-53	T; N R: 21-25-36/38-48/23/25-50/53 S: (1/2-)36/37/39-45-60-61	T; R25: C ≥ 2,5 % Xn; R22: 0,25 % ≤ C < 2,5 % Xn: R21: C ≥ 1 % T; R48/23/25: C ≥ 1 % Xn; R48/20/22: 0,25 % ≤ C < 1 % Xi; R36/38: C ≥ 1 % N; R50-53: C ≥ 2,5 % N; R51-53: 0,25 % ≤ C < 2,5 % R52-53: 0,025 % ≤ C < 0,25 %	A1
050-009-00-9	fluorotripentylstannane; [1] hexapentyldistannoxane [2]	243-546-7 [1] 247-143-7 [2]	20153-49-5 [1] 25637-27-8 [2]	Xn; R20/21/22 N; R50-53	Xn; N R: 20/21/22-50/53 S: (2-)26-28-60-61	Xn; R20/21/22: C ≥ 1 %	1

Numri Index	Identifikimi Nderkombetar i Kimikatit	Numri EC	Numri CAS	Klsaifikimi	Etiketimi	Limitet e Perqendrimit	Shënim
050-010-00-4	fluorotrihexylstannane	243-547-2	20153-50-8	Xn; R20/21/22 N; R50-53	Xn; N R: 20/21/22-50/53 S: (2-)26-28-60-61	Xn; R20/21/22: C ≥ 1 %	1
050-011-00-X	Komponimel te triphenyltin, me perjashtim te atyre te specifikuara diku tjeter ne kete Shtojce	—	—	T; R23/24/25 N; R50-53	T; N R: 23/24/25-50/53 S: (1/2-)26-27-28-45-60-61	T; R23/24/25: C ≥ 1 % Xn; R20/21/22: 0,25 % ≤ C < 1 % N; R50-53: C ≥ 0,25 % N; R51-53: 0,025 % ≤ C < 0,25 % R52-53: 0,0025 % ≤ C < 0,025 %	A1
050-012-00-5	tetracyclohexylstannane; [1] chlorotricyclohexylstannane; [2] butyltricyclohexylstannane [3]	215-910-5 [1] 221-437-5 [2] 230-358-5 [3]	1449-55-4 [1] 3091-32-5 [2] 7067-44-9 [3]	Xn; R20/21/22 N; R50-53	Xn; N R: 20/21/22-50/53 S: (2-)26-28-60-61	Xn; R20/21/22: C ≥ 1 %	A1
050-013-00-0	Komponimel te trioctyltin, me perjashtim te atyre te specifikuara diku tjeter ne kete Shtojce	—	—	Xi; R36/37/38 R53	Xi R: 36/37/38-53 S: (2-)61	Xi; R36/37/38: C ≥ 1 %	A1
050-017-00-2	fenbutatin oxide (ISO); bis(tris(2-methyl-2-phenylpropyl)tin)oxide	236-407-7	13356-08-6	T+; R26 Xi; R36/38 N; R50-53	T+; N R: 26-36/38-50/53 S: (1/2-)28-36/37-45-60-61		
050-018-00-8	tin(II) methanesulphonate	401-640-7	53408-94-9	C; R34 Xn; R22 R43 N; R51-53	C; N R: 22-34-43-51/53 S: (1/2-)22-26-36/37/39-45-61		

Numri Index	Identifikimi Nderkombetar i Kimikatit	Numri EC	Numri CAS	Klsaifikimi	Etiketimi	Limitet e Perqendrimit	Shënim
050-019-00-3	azocyclotin (ISO); 1-(tricyclohexylstannyl)-1*H*-1,2,4-triazole;	255-209-1	41083-11-8	T+; R26 T; R25 Xi; R37/38-41 N; R50-53	T+; N R: 25-26-37/38-41-50/53 S: (1/2-)26-28-36/37/39-38-45-60-61		
050-020-00-9	trioctylstannane	413-320-4	869-59-0	T; R48/25 Xi; R38 R53	T R: 38-48/25-53 S: (1/2-)23-36/37-45-61		
050-021-00-4	dichlorodioctyl stannane	222-583-2	3542-36-7	T; R23-48/25 R53	T R: 23-48/25-53 S: (1/2-)38-45-61		
050-022-00-X	dibutyltin dichloride; (DBTC)	211-670-0	683-18-1	Mut. Cat. 3; R68 Repr. Cat. 2; R60-61 T+; R26 T; R25-48/25 C; R34 Xn; R21 N; R50-53	T+; C; N R: 60-61-21-25-26-34-48/25-68-50/53 S: 53-45-60-61	C; R34: C ≥ 10 % Xi; R36/38: 0,01 % ≤ C < 10 % N; R50-53: C ≥ 2,5 % N; R51-53: 0,25 % ≤ C < 2,5 % R52-53: 0,025 % ≤ C < 0,25 %	E
050-023-00-5	Mas reaksioni e: bis[(2-ethyl-1-oxohexyl)oxy]dioctyl stannane; bis[((2-ethyl-1-oxohexyl)oxy)dioctylstan–nyl]oxide; bis(1-phenyl-1,3-decanedionyl)dioctyl stannane; ((2-ethyl-1-oxohexyl)oxy)-(1-phenyl-1,3-decanedionyl)dioctyl stannane	422-920-5	-	Xn; R48/22 N; R50-53	Xn; N R: 48/22-50/53 S: (2-)23-36-60-61	N; R50-53: C ≥ 2,5 % N; R51-53: 0,25 % ≤ C < 2,5 % R52-53: 0,025 % ≤ C < 0,25 %	
050-024-00-0	Mas reaksioni e: tri-*p*-tolyltin hydroxide; hexa-*p*-tolyl-distannoxane	432-230-6	-	T; R48/25 Xn; R22 Xi; R38-41 R43 N; R50-53	T; N R: 22-38-41-43-48/25-50/53 S: (1/2-)22-26-36/37/39-45-60-61		

Numri Index	Identifikimi Nderkombetar i Kimikatit	Numri EC	Numri CAS	Klsaifikimi	Etiketimi	Limitet e Perqendrimit	Shënim
050-025-00-6	trichloromethylstannane	213-608-8	993-16-8	Repr. Cat. 3; R63	Xn R: 63 S: (2-)22-36/37		
050-026-00-1	2-ethylhexyl 10-ethyl-4-[[2-[(2-ethylhe–xyl)oxy]-2-oxoethyl]thio]-4-methyl-7-oxo-8-oxa-3,5-dithia-4-stannatetradecanoate	260-828-5	57583-34-3	Repr. Cat. 3; R63	Xn R: 63 S: (2-)22-36/37		
050-027-00-7	2-ethylhexyl 10-ethyl-4,4-dioctyl-7-oxo-8-oxa-3,5-dithia-4-stannatetradecanoate	239-622-4	15571-58-1	Repr. Cat. 2; R61	T R: 61 S: 45-53		
050-028-00-2	2-ethylhexyl 10-ethyl-4,4-dimethyl-7-oxo-8-oxa-3,5-dithia-4-stannatetradecanoate	260-829-0	57583-35-4	Repr. Cat. 3; R63 T; R48/25 Xn; R22 R43	T R: 22-43-48/25-63 S: (1/2-)36/37-45		
050-029-00-8	dimethyltin dichloride	212-039-2	753-73-1	Repr. Cat. 3; R63 T+; R26 T; R24/25-48/25 C; R34	T+ R: 24/25-26-34-48/25-63 S: (1/2-)26-28-36/37/39-45-63		
051-001-00-8	antimony trichloride	233-047-2	10025-91-9	C; R34 N; R51-53	C; N R: 34-51/53 S: (1/2-)26-45-61	C; R34: C ≥ 10 % Xi; R36/37/38: 5 % ≤ C < 10 %	
051-002-00-3	antimony pentachloride	231-601-8	7647-18-9	C; R34 N; R51-53	C; N R: 34-51/53 S: (1/2-)26-45-61	C; R34: C ≥ 10 % Xi; R36/37/38: 5 % ≤ C < 10 %	
051-003-00-9	Komponime te antimony me perjashtim te tetroxide (Sb_2O_4), pentoxide (Sb_2O_5), trisulphide (Sb_2S_3), penta– sulphide (Sb_2S_5) dhe atyre te specifikuara diku tjeter ne kete Shtojce	—	—	Xn; R20/22 N; R51-53	Xn; N R: 20/22-51/53 S: (2-)61	Xn; R20/22: C ≥ 0,25 %	A1
051-004-00-4	antimony trifluoride	232-009-2	7783-56-4	T; R23/24/25 N; R51-53	T; N R: 23/24/25-51/53 S: (1/2-)7-26-45-61		
051-005-00-X	antimony trioxide	215-175-0	1309-64-4	Carc. Cat. 3; R40	Xn R: 40 S: (2-)22-36/37		
051-006-00-5	diphenyl(4-phenylthiophenyl)sulfonium hexafluoroantimonate	403-500-0	—	R43 N; R50-53	Xi; N R: 43-50/53 S: (2-)24-37-60-61		

Numri Index	Identifikimi Nderkombetar i Kimikatit	Numri EC	Numri CAS	Klsaifikimi	Etiketimi	Limitet e Perqendrimit	Shënim
051-007-00-0	bis(4-dodecylphenyl)iodonium hexafluo-roantimonate	404-420-9	71786-70-4	R43 R52-53	Xi R: 43-52/53 S: (2-)24-37-61		
053-001-00-3	iodine	231-442-4	7553-56-2	Xn; R20/21 N; R50	Xn; N R: 20/21-50 S: (2-)23-25-61		
053-002-00-9	hydrogen iodide	233-109-9	10034-85-2	C; R35	C R: 35 S: (1/2-)9-26-36/37/39-45	C; R35: C ≥ 10 % C; R34: 0,2 % ≤ C < 10 % Xi; R36/37/38: 0,02 % ≤ C < 0,2 %	5
053-002-01-6	hydriodic acid ... %	—	—	C; R34	C R: 34 S: (1/2-)26-45	C; R34: C ≥ 25 % Xi; R36/38: 10 % ≤ C < 25 %	B
053-003-00-4	iodoxybenzene	—	696-33-3	E; R2	E R: 2 S: (2-)35		
053-004-00-X	calcium iodoxybenzoate	—	—	E; R2	E R: 2 S: (2-)35		C
053-005-00-5	(4-(1-methylethyl)phenyl)-(4-methylphe-nyl)iodonium tetrakis(pentafluorophe-nyl)borate (1-)	422-960-3	178233-72-2	Xn; R21/22-48/22 N; R50-53	Xn; N R: 21/22-48/22-50/53 S: (2-)22-36/37-60-61		
056-001-00-1	barium peroxide	215-128-4	1304-29-6	O; R8 Xn; R20/22	O; Xn R: 8-20/22 S: (2-)13-27		
056-002-00-7	Kripra bariumi, me perjshashtim te sulfatit te bariumit/barium sulphate, k r i p r a v e t e 1- azo-2-hydroxynaphthalenyl aryl sulphonic acid, dhe te kriprave te specifikuara diku tjeter ne kete Shtojce;	—	—	Xn; R20/22	Xn R: 20/22 S: (2-)28	Xn; R20/22: C ≥ 1 %	A1
056-003-00-2	barium carbonate	208-167-3	513-77-9	Xn; R22	Xn R: 22 S: (2-)24/25		
056-004-00-8	barium chloride	233-788-1	10361-37-2	T; R25 Xn; R20	T R: 20-25 S: (1/2-)45		

Numri Index	Identifikimi Nderkombetar i Kimikatit	Numri EC	Numri CAS	Klsaifikimi	Etiketimi	Limitet e Perqendrimit	Shënim
064-001-00-8	gadolinium(III)sulfite trihydrate	456-900-2	51285-81-5	N; R51-53	N R: 51/53 S: 61		
072-001-00-4	hafnium tetra-*n*-butoxide	411-740-2	22411-22-9	Xi; R41 R43	Xi R: 41-43 S: (2-)24/25-26-37/39		
074-001-00-X	hexasodium tungstate hydrate	412-770-9	12141-67-2	Xn; R22 Xi; R41 R52-53	Xn R: 22-41-52/53 S: (2-)22-26-39-61		
074-002-00-5	Produkt reaksioni i tungsten hexachloride me 2-methyl– propan-2-ol, nonylphenol dhe pentane-2,4-dione	408-250-6	—	F; R11 Xn; R20 C; R34 R43 N; R50-53	F; C; N R: 11-20-34-43-50/53 S: (1/2-)16-26-29-33-36/37/39-45-60-61		
076-001-00-5	osmium tetraoxide; osmic acid	244-058-7	20816-12-0	T+; R26/27/28 C; R34	T+ R: 26/27/28-34 S: (1/2-)7/9-26-45		
078-001-00-0	tetrachloroplatinates me perjashtim te atyre te specifikuara diku tjeter ne kete Shtojce;	—	—	T; R25 Xi; R41 R42/43	T R: 25-41-42/43 S: (2-)22-26-36/37/39-45		A
078-002-00-6	diammonium tetrachloroplatinate	237-499-1	13820-41-2	T; R25 Xi; R38-41 R42/43	T R: 25-38-41-42/43 S: (2-)22-26-36/37/39-45		
078-003-00-1	disodium tetrachloroplatinate	233-051-4	10026-00-3	T; R25 Xi; R38-41 R42/43	T R: 25-38-41-42/43 S: (2-)22-26-36/37/39-45		

Numri Index	Identifikimi Nderkombetar i Kimikatit	Numri EC	Numri CAS	Klsaifikimi	Etiketimi	Limitet e Perqendrimit	Shënim
078-004-00-7	dipotassium tetrachloroplatinate	233-050-9	10025-99-7	T; R25 Xi; R38-41 R42/43	T R: 25-38-41-42/43 S: (2-)22-26-36/37/39-45		
078-005-00-2	hexachloroplatinates me perjashtim te atyre te specifikuara diku tjeter ne kete Shtojce;	—	—	T; R25 Xi; R41 R42/43	T R: 25-41-42/43 S: (1/2-)22-26-36/37/39-45		A
078-006-00-8	disodium hexachloroplatinate	240-983-5	16923-58-3	T; R25 Xi; R41 R42/43	T R: 25-41-42/43 S: (1/2-)22-26-36/37/39-45		
078-007-00-3	dipotassium hexachloroplatinate	240-979-3	16921-30-5	T; R25 Xi; R41 R42/43	T R: 25-41-42/43 S: (1/2-)22-26-36/37/39-45		
078-008-00-9	diammonium hexachloroplatinate	240-973-0	16919-58-7	T; R25 Xi; R41 R42/43	T R: 25-41-42/43 S: (1/2-)22-26-36/37/39-45		
078-009-00-4	hexachloroplatinic acid	241-010-7	16941-12-1	T; R25 C; R34 R42/43	T R: 25-34-42/43 S: (1/2-)22-26-36/37/39-45		
078-010-00-X	tetraammine platinum (II) hydrogen carbonate	426-730-3	123439-82-7	Xn; R22 Xi; R41 R52-53	Xn R: 22-41-52/53 S: (2-)22-26-39-61		
078-011-00-5	hydroxydisulfito platinum(II) acid	423-310-1	61420-92-6	Xn; R22-48/20/21/22 C; R35 R42/43 R52-53	C R: 22-35-42/43-48/20/21/22-52/53 S: (1/2-)23-24-26-28-36/37/39-45-61		

Numri Index	Identifikimi Nderkombetar i Kimikatit	Numri EC	Numri CAS	Klsaifikimi	Etiketimi	Limitet e Perqendrimit	Shënim
078-012-00-0	platinum(IV) nitrate/nitric acid solution	432-400-1	-	C; R35 N; R50-53	C; N R: 35-50/53 S: (1/2-)26-36/37/39-45-60-61		
080-001-00-0	mercury	231-106-7	7439-97-6	Repr. Cat. 2; R61 T+; R26 T; R48/23 N; R50-53	T+; N R: 61-26-48/23-50/53 S: 53-45-60-61		E
080-002-00-6	Komponime inorganike te merkurit me perjashtim te mercuric sulphide dhe atyre te specifikuara diku tjeter ne kete Shtojce	—	—	T+; R26/27/28 R33 N; R50-53	T+; N R: 26/27/28-33-50/53 S: (1/2-)13-28-45-60-61	T+; R26/27/28: C ≥ 2 % T; R23/24/25: 0,5 % ≤ C < 2 % Xn; R20/21/22: 0,1 % ≤ C < 0,5 % R33: C ≥ 0,1 %	A1
080-003-00-1	dimercury dichloride; mercurous chloride; calomel	233-307-5	10112-91-1	Xn; R22 Xi; R36/37/38 N; R50-53	Xn; N R: 22-36/37/38-50/53 S: (2-)13-24/25-46-60-61		
080-004-00-7	Komponime organike te merkurit me perjashtim te atyre te specifikuara dikut tjeter ne kete Shtojce	—	—	T+; R26/27/28 R33 N; R50-53	T+; N R: 26/27/28-33-50/53 S: (1/2-)13-28-36-45-60-61	T+; R26/27/28: C ≥ 2 % T; R23/24/25: 0,5 % ≤ C < 2 % Xn; R20/21/22: 0,05 % ≤ C < 0,5 % R33: C ≥ 0,05 %	A1
080-005-00-2	mercury difulminate; mercuric fulminate; fulminate of mercury	211-057-8	628-86-4	E; R3 T; R23/24/25 R33 N; R50-53	E; T; N R: 3-23/24/25-33-50/53 S: (1/2-)3-45-60-61		
080-006-00-8	dimercury dicyanide oxide; mercuric oxycyanide	215-629-8	1335-31-5	E; R2 T; R23/24/25 R33 N; R50-53	E; T; N R: 2-23/24/25-33-50/53 S: (1/2-)28-36/37-45-60-61		

Numri Index	Identifikimi Nderkombetar i Kimikatit	Numri EC	Numri CAS	Klsaifikimi	Etiketimi	Limitet e Perqendrimit	Shënim
080-007-00-3	dimethylmercury; [1] diethylmercury [2]	209-805-3 [1] 211-000-7 [2]	593-74-8 [1] 627-44-1 [2]	T+; R26/27/28 R33 N; R50-53	T+; N R: 26/27/28-33-50/53 S: (1/2-)13-28-36-45-60-61	T+; R26/27/28: C ≥ 0,5 % T; R23/24/25: 0,1 % ≤ C < 0,5 % Xn; R20/21/22: 0,05 % ≤ C < 0,1 % R33: C ≥ 0,05 %	1
080-008-00-9	phenylmercury nitrate; [1] phenylmercury hydroxide; [2] basic phenylmercury nitrate [3]	200-242-9 [1] 202-866-7 [2] - [3]	55-68-5 [1] 100-57-2 [2] 8003-05-2 [3]	T; R25-48/24/25 C; R34 N; R50-53	T; N R: 25-34-48/24/25-50/53 S: (1/2-)23-24/25-37-45-60-61		
080-009-00-4	2-methoxyethylmercury chloride	204-659-7	123-88-6	T; R25-48/25 C; R34 N; R50-53	T; N R: 25-34-48/25-50/53 S: (1/2-)36/37/39-45-60-61		
080-010-00-X	mercury dichloride; mercuric chloride	231-299-8	7487-94-7	Muta. Cat. 3; R68 Repr. Cat. 3; R62 T+; R28 T; R48/24/25 C; R34 N; R50-53	T+; N R: 28-34-48/24/25-62-68-50/53 S: (1/2-)26-36/37/39-45-60-61		
080-011-00-5	phenylmercury acetate	200-532-5	62-38-4	T; R25-48/24/25 C; R34 N; R50-53	T; N R: 25-34-48/24/25-50/53 S: (1/2-)23-24/25-37-45-60-61		
081-001-00-3	thallium	231-138-1	7440-28-0	T+; R26/28 R33 R53	T+ R: 26/28-33-53 S: (1/2-)13-28-45-61		
081-002-00-9	Komponime te thallium me perjashtim te atyre te specifikuara diku tjeter ne kete shtojce	—	—	T+; R26/28 R33 N; R51-53	T+; N R: 26/28-33-51/53 S: (1/2-)13-28-45-61		A
081-003-00-4	dithallium sulphate; thallic sulphate	231-201-3	7446-18-6	T+; R28 T; R48/25 Xi; R38 N; R51-53	T+; N R: 28-38-48/25-51/53 S: (1/2-)13-36/37-45-61		

Numri Index	Identifikimi Nderkombetar i Kimikatit	Numri EC	Numri CAS	Klsaifikimi	Etiketimi	Limitet e Perqendrimit	Shënim
082-001-00-6	Komponime plumbi me perjashtim te atyre te specifikuara diku tjeter ne kete shtojce	—	—	Repr. Cat. 1; R61 Repr. Cat. 3; R62 Xn; R20/22 R33 N; R50-53	T; N R: 61-20/22-33-62-50/53 S: 53-45-60-61	Repr. Cat. 3; R62: C ≥ 2,5 % Xn; R20/22: C ≥ 1 % R33: C ≥ 0,5 %	AE1
082-002-00-1	lead alkyls	—	—	Repr. Cat. 1; R61 Repr. Cat. 3; R62 T+; R26/27/28 R33 N; R50-53	T+; N R: 61-26/27/28-33-62-50/53 S: 53-45-60-61	Repr. Cat. 1; R61: C ≥ 0,1 % T+; R26/27/28: C ≥ 0,25 % T; R23/24/25: 0,1 % ≤ C < 0,25 % Xn; R20/21/22: 0,05 % ≤ C < 0,1 % R33: C ≥ 0,05 %	AE1
082-003-00-7	lead diazide; lead azide	236-542-1	13424-46-9	E; R3 Repr. Cat. 1; R61 Repr. Cat. 3; R62 Xn; R20/22 R33 N; R50-53	E; T; N R: 61-3-20/22-33-50/53-62 S: 53-45-60-61		E1
082-004-00-2	lead chromate	231-846-0	7758-97-6	Carc. Cat. 2; R45 Repr. Cat. 1; R61 Repr. Cat. 3; R62 R33 N; R50-53	T; N R: 45-61-33-62-50/53 S: 53-45-60-61		1
082-005-00-8	lead di(acetate)	206-104-4	301-04-2	Repr. Cat. 1; R61 Repr. Cat. 3; R62 Xn; R48/22 R33 N; R50-53	T; N R: 61-33-48/22-50/53-62 S: 53-45-60-61		E1

Numri Index	Identifikimi Nderkombetar i Kimikatit	Numri EC	Numri CAS	Klsaifikimi	Etiketimi	Limitet e Perqendrimit	Shënim
082-006-00-3	trilead bis(orthophosphate)	231-205-5	7446-27-7	Repr. Cat. 1; R61 Repr. Cat. 3; R62 Xn; R48/22 R33 N; R50-53	T; N R: 61-33-48/22-50/53-62 S: 53-45-60-61		E1
082-007-00-9	lead acetate, basic;	215-630-3	1335-32-6	Carc. Cat. 3; R40 Repr. Cat. 1; R61 Repr. Cat. 3; R62 Xn; R48/22 R33 N; R50-53	T; N R: 61-33-40-48/22-50/53-62 S: 53-45-60-61		E1
082-008-00-4	lead(II) methanesulphonate	401-750-5	17570-76-2	Repr. Cat. 1; R61 Repr. Cat. 3; R62 Xn; R20/22-48/20/22 Xi; R38-41 N; R58 R33	T; N R: 61-62-20/22-33-38-41-48/20/22-58 S: 53-45-57-61		E1
082-009-00-X	Sulfokromat plumbi i verdhe/lead sulfochromate yellow; C.I. Pigment i verdhe34; [kjo substance eshte identifikuar ne Indeksin e Ngjyrave nepermejt Numrit themeltar te indeksit te ngjyrave, C.I. 77603.]	215-693-7	1344-37-2	Carc. Cat. 2; R45 Repr. Cat. 1; R61 Repr. Cat. 3; R62 R33 N; R50-53	T; N R: 45-61-33-62-50/53 S: 53-45-60-61		1
082-010-00-5	lead chromate molybdate sulfate red; C.I. Pigment Red 104; [kjo substance eshte identifikuar ne Indeksin e Ngjyrave nepermejt Numrit themeltar te indeksit te ngjyrave, C.I. 77605.]	235-759-9	12656-85-8	Carc. Cat. 2; R45 Repr. Cat. 1; R61 Repr. Cat. 3; R62 R33 N; R50-53	T; N R: 45-61-33-62-50/53 S: 53-45-60-61		1

Numri Index	Identifikimi Nderkombetar i Kimikatit	Numri EC	Numri CAS	Klsaifikimi	Etiketimi	Limitet e Perqendrimit	Shënim
082-011-00-0	lead hydrogen arsenate	232-064-2	7784-40-9	Carc. Cat. 1; R45 Repr. Cat. 1; R61 Repr. Cat. 3; R62 T; R23/25 R33 N; R50-53	T; N R: 45-61-23/25-33-50/53-62 S: 53-45-60-61		E1
082-012-00-6	barium calcium cesium lead samarium strontium bromide chloride fluoride iodide europium doped	431-780-4	199876-46-5	Xn; R22-48/22 N; R51-53	Xn; N R: 22-48/22-51/53 S: (2-)22-36-61		
092-001-00-8	uranium	231-170-6	7440-61-1	T+; R26/28 R33 R53	T+ R: 26/28-33-53 S: (1/2-)20/21-45-61		
092-002-00-3	Komponime uraniumi me perjashtim te atyre te specifikuara diku tjeter ne kete Shtojce	—	—	T+; R26/28 R33 N; R51-53	T+; N R: 26/28-33-51/53 S: (1/2-)20/21-45-61		A
601-001-00-4	methane	200-812-7	74-82-8	F+; R12	F+ R: 12 S: (2-)9-16-33		
601-002-00-X	ethane	200-814-8	74-84-0	F+; R12	F+ R: 12 S: (2-)9-16-33		
601-003-00-5	propane	200-827-9	74-98-6	F+; R12	F+ R: 12 S: (2-)9-16		

Numri Index	Identifikimi Nderkombetar i Kimikatit	Numri EC	Numri CAS	Klsaifikimi	Etiketimi	Limitet e Perqendrimit	Shënim
601-004-00-0	butane; [1] dhe isobutane [2]	203-448-7 [1] 200-857-2 [2]	106-97-8 [1] 75-28-5 [2]	F+; R12	F+ R: 12 S: (2-)9-16		C
601-004-01-8	butane (qe permban ≥ 0,1 % butadiene (203-450-8)); [1] isobutane (qe permban ≥ 0,1 % butadiene (203-450-8)) [2]	203-448-7 [1] 200-857-2 [2]	106-97-8 [1] 75-28-5 [2]	F+; R12 Carc. Cat. 1; R45 Muta. Cat. 2; R46	F+; T R: 45-46-12 S: 53-45		CS
601-005-00-6	2,2-dimethylpropane; neopentane	207-343-7	463-82-1	F+; R12 N; R51-53	F+; N R: 12-51/53 S: (2-)9-16-33-61		
601-006-00-1	pentane; [1] isopentane; 2-methylbutane [2]	203-692-4 [1] 201-142-8 [2]	109-66-0 [1] 78-78-4 [2]	F+; R12 Xn; R65 R66 R67 N; R51-53	F+; Xn; N R: 12-51/53-65-66-67 S: (2-)9-16-29-33-61-62		C
601-007-00-7	hexane (qe permban < 5 % *n*-hexane (203-777-6)); 2-methylpentane; [1] 3-methylpentane; [2] 2,2-dimethylbutane; [3] 2,3-dimethylbutane [4]	203-523-4 [1] 202-481-4 [2] 200-906-8 [3] 201-193-6 [4]	107-83-5 [1] 96-14-0 [2] 75-83-2 [3] 79-29-8 [4]	F; R11 Xn; R65 Xi; R38 R67 N; R51-53	F; Xn; N R: 11-38-65-67-51/53 S: (2-)9-16-29-33-61-62		C
601-008-00-2	heptane; *n*-heptane; [1] 2,4-dimethylpentane; [2] 2,2,3-trimethylbutane; [3] 3,3-dimethylpentane; [4] 2,3-dimethylpentane; [5] 3-methylhexane; [6] 2,2-dimethylpentane; [7] 2-methylhexane; [8] 3-ethylpentane; [9] isoheptane; [10]	205-563-8 [1] 203-548-0 [2] 207-346-3 [3] 209-230-8 [4] 209-280-0 [5] 209-643-3 [6] 209-680-5 [7] 209-730-6 [8] 210-529-0 [9] 250-610-8 [10]	142-82-5 [1] 108-08-7 [2] 464-06-2 [3] 562-49-2 [4] 565-59-3 [5] 589-34-4 [6] 590-35-2 [7] 591-76-4 [8] 617-78-7 [9] 31394-54-4 [10]	F; R11 Xn; R65 Xi; R38 R67 N; R50-53	F; Xn; N R: 11-38-65-67-50/53 S: (2-)9-16-29-33-60-61-62		C

Numri Index	Identifikimi Nderkombetar i Kimikatit	Numri EC	Numri CAS	Klsaifikimi	Etiketimi	Limitet e Perqendrimit	Shënim
601-009-00-8	octane; *n*-octane; [1] 2,2,4-trimethylpentane; [2] 2,3,3-trimethylpentane; [3] 3,3-dimethylhexane; [4] 2,2,3-trimethylpentane; [5] 2,3,4-trimethylpentane; [6] 3,4-dimethylhexane; [7] 2,3-dimethylhexane; [8] 2,4-dimethylhexane; [9] 4-methylheptane; [10] 3-methylheptane; [11] 2,2-dimethylhexane; [12] 2,5-dimethylhexane; [13] 2-methylheptane; [14] 2,2,3,3-tetramethylbutane; [15] 3-ethyl-2-methylpentane; [16] 3-ethylhexane; [17] 3-ethyl-3-methylpentane; [18] isooctane; [19]	203-892-1 [1] 208-759-1 [2] 209-207-2 [3] 209-243-9 [4] 209-266-4 [5] 209-292-6 [6] 209-504-7 [7] 209-547-1 [8] 209-649-6 [9] 209-650-1 [10] 209-660-6 [11] 209-689-4 [12] 209-745-8 [13] 209-747-9 [14] 209-855-6 [15] 210-187-2 [16] 210-621-0 [17] 213-923-0 [18] 247-861-0 [19]	111-65-9 [1] 540-84-1 [2] 560-21-4 [3] 563-16-6 [4] 564-02-3 [5] 565-75-3 [6] 583-48-2 [7] 584-94-1 [8] 589-43-5 [9] 589-53-7 [10] 589-81-1 [11] 590-73-8 [12] 592-13-2 [13] 592-27-8 [14] 594-82-1 [15] 609-26-7 [16] 619-99-8 [17] 1067-08-9 [18] 26635-64-3 [19]	F; R11 Xn; R65 Xi; R38 R67 N; R50-53	F; Xn; N R: 11-38-65-67-50/53 S: (2-)9-16-29-33-60-61-62		C
601-010-00-3	ethylene	200-815-3	74-85-1	F+; R12 R67	F+ R: 12-67 S: (2-)9-16-33-45		
601-011-00-9	propene; propylene	204-062-1	115-07-1	F+; R12	F+ R: 12 S: (2-)9-16-33		

Numri Index	Identifikimi Nderkombetar i Kimikatit	Numri EC	Numri CAS	Klsaifikimi	Etiketimi	Limitet e Perqendrimit	Shëni m
601-012-00-4	but-1-ene; [1] butene, mixed-1-dhe-2-isomers; [2] 2-methylpropene; [3] (*Z*)-but-2-ene; [4] (*E*)-but-2-ene [5]	203-449-2 [1] 203-452-9 [2] 204-066-3 [3] 209-673-7 [4] 210-855-3 [5]	106-98-9 [1] 107-01-7 [2] 115-11-7 [3] 590-18-1 [4] 624-64-6 [5]	F+; R12	F+ R: 12 S: (2-)9-16-33		C
601-013-00-X	1,3-butadiene; buta-1,3-diene	203-450-8	106-99-0	F+; R12 Carc. Cat. 1; R45 Muta. Cat. 2; R46	F+; T R: 45-46-12 S: 53-45		D
601-014-00-5	isoprene (stabilised) 2-methyl-1,3-butadiene	201-143-3	78-79-5	F+; R12 Carc. Cat. 2; R45 Muta. Cat. 3; R68 R52-53	F+; T R: 45-12-68-52/53 S: 53-45-61		D
601-015-00-0	acetylene; ethyne	200-816-9	74-86-2	R5 R6 F+; R12	F+ R: 5-6-12 S: (2-)9-16-33		
601-016-00-6	cyclopropane	200-847-8	75-19-4	F+; R12	F+ R: 12 S: (2-)9-16-33		
601-017-00-1	cyclohexane	203-806-2	110-82-7	F; R11 Xn; R65 Xi; R38 R67 N; R50-53	F; Xn; N R: 11-38-65-67-50/53 S: (2-)9-16-25-33-60-61-62		
601-018-00-7	methylcyclohexane	203-624-3	108-87-2	F; R11 Xn; R65 Xi; R38 R67 N; R51-53	F; Xn; N R: 11-38-51/53-65-67 S: (2-)9-16-33-61-62		

Numri Index	Identifikimi Nderkombetar i Kimikatit	Numri EC	Numri CAS	Klsaifikimi	Etiketimi	Limitet e Perqendrimit	Shënim
601-019-00-2	1,4-dimethylcyclohexane	209-663-2	589-90-2	F; R11 Xn; R65 Xi; R38 R67 N; R51-53	F; Xn; N R: 11-38-51/53-65-67 S: (2-)9-16-33-61-62		
601-020-00-8	benzene	200-753-7	71-43-2	F; R11 Carc. Cat. 1; R45 Muta. Cat. 2; R46 T; R48/23/24/25 Xn; R65 Xi; R36/38	F; T R: 45-46-11-36/38-48/23/24/25-65 S: 53-45		E
601-021-00-3	toluene	203-625-9	108-88-3	F; R11 Repr. Cat. 3; R63 Xn; R48/20-65 Xi; R38 R67	F; Xn R: 11-38-48/20-63-65-67 S: (2-)36/37-46-62		
601-022-00-9	*o*-xylene; [1] *p*-xylene; [2] *m*-xylene; [3] xylene [4]	202-422-2 [1] 203-396-5 [2] 203-576-3 [3] 215-535-7 [4]	95-47-6 [1] 106-42-3 [2] 108-38-3 [3] 1330-20-7 [4]	R10 Xn; R20/21 Xi; R38	Xn R: 10-20/21-38 S: (2-)25	Xn; R20/21: C ≥ 12,5 %	C
601-023-00-4	ethylbenzene	202-849-4	100-41-4	F; R11 Xn; R20-48/20-65	F; Xn R: 11-20-48/20-65 S: (2-)16-24/25-29-62		
601-024-00-X	cumene; [1] propylbenzene [2]	202-704-5 [1] 203-132-9 [2]	98-82-8 [1] 103-65-1 [2]	R10 Xn; R65 Xi; R37 N; R51-53	Xn; N R: 10-37-51/53-65 S: (2-)24-37-61-62		C
601-025-00-5	mesitylene; 1,3,5-trimethylbenzene	203-604-4	108-67-8	R10 Xi; R37 N; R51-53	Xi; N R: 10-37-51/53 S: (2-)61	Xi; R37: C ≥ 25 %	
601-026-00-0	styrene	202-851-5	100-42-5	Repr. Cat. 3; R63 Xn; R20-48/20 Xi; R36/38 R10	Xn R: 10-20-36/38-48/20-63 S: (2-)23-36/37-46	Xn; R20: C ≥ 12,5 % Xi; R36/38: C ≥ 12,5 %	D

Numri Index	Identifikimi Nderkombetar i Kimikatit	Numri EC	Numri CAS	Klsaifikimi	Etiketimi	Limitet e Perqendrimit	Shënim
601-027-00-6	2-phenylpropene; α-methylstyrene	202-705-0	98-83-9	R10 Xi; R36/37 N; R51-53	Xi; N R: 10-36/37-51/53 S: (2-)61	Xi; R36/37: C ≥ 25 %	
601-028-00-1	2-methylstyrene; 2-vinyltoluene	210-256-7	611-15-4	Xn; R20 N; R51-53	Xn; N R: 20-51/53 S: (2-)24-61		
601-029-00-7	dipentene; limonene; [1] (*R*)-*p*-mentha-1,8-diene; d-limonene; [2] (*S*)-*p*-mentha-1,8-diene; l-limonene; [3] *trans*-1-methyl-4-(1-methylvinyl)cyclo–hexene; [4] (±)-1-methyl-4-(1-methylvinyl)cyclohexene [5]	205-341-0 [1] 227-813-5 [2] 227-815-6 [3] 229-977-3 [4] 231-732-0 [5]	138-86-3 [1] 5989-27-5 [2] 5989-54-8 [3] 6876-12-6 [4] 7705-14-8 [5]	R10 Xi; R38 R43 N; R50-53	Xi; N R: 10-38-43-50/53 S: (2-)24-37-60-61		C
601-030-00-2	cyclopentane	206-016-6	287-92-3	F; R11 R52-53	F R: 11-52/53 S: (2-)9-16-29-33-61		
601-031-00-8	2,4,4-trimethylpent-1-ene	203-486-4	107-39-1	F; R11 N; R51-53	F; N R: 11-51/53 S: (2-)9-16-29-33-61		
601-032-00-3	benzo[*a*]pyrene; benzo[*def*]chrysene	200-028-5	50-32-8	Carc. Cat. 2; R45 Muta. Cat. 2; R46 Repr. Cat. 2; R60-61 R43 N; R50-53	T; N R: 45-46-60-61-43-50/53 S: 53-45-60-61	Carc. Cat. 2; R45: C ≥ 0,01 %	
601-033-00-9	benz[*a*]anthracene	200-280-6	56-55-3	Carc. Cat. 2; R45 N; R50-53	T; N R: 45-50/53 S: 53-45-60-61	N; R50-53: C ≥ 0,25 % N; R51-53: 0,025 % ≤ C < 0,25 % R52-53: 0,0025 % ≤ C < 0,025 %	

Numri Index	Identifikimi Nderkombetar i Kimikatit	Numri EC	Numri CAS	Klsaifikimi	Etiketimi	Limitet e Perqendrimit	Shënim
601-034-00-4	benz[*e*]acephenanthrylene	205-911-9	205-99-2	Carc. Cat. 2; R45 N; R50-53	T; N R: 45-50/53 S: 53-45-60-61		
601-035-00-X	benzo[*j*]fluoranthene	205-910-3	205-82-3	Carc. Cat. 2; R45 N; R50-53	T; N R: 45-50/53 S: 53-45-60-61		
601-036-00-5	benzo[*k*]fluoranthene	205-916-6	207-08-9	Carc. Cat. 2; R45 N; R50-53	T; N R: 45-50/53 S: 53-45-60-61		
601-037-00-0	n-hexane	203-777-6	110-54-3	F; R11 Repr. Cat. 3; R62 Xn; R65-48/20 Xi; R38 R67 N; R51-53	F; Xn; N R: 11-38-48/20-62-65-67-51/53 S: (2-)9-16-29-33-36/37-61-62	Xn; R48/20: C ≥ 5 %	
601-041-00-2	dibenz[*a*,*h*]anthracene	200-181-8	53-70-3	Carc. Cat. 2; R45 N; R50-53	T; N R: 45-50/53 S: 53-45-60-61	Carc. Cat. 2; R45: C ≥ 0,01 % N; R50-53: C ≥ 0,25 % N; R51-53: 0,025 % ≤ C < 0,25 % R52-53: 0,0025 % ≤ C < 0,025 %	
601-042-00-8	biphenyl; diphenyl	202-163-5	92-52-4	Xi; R36/37/38 N; R50-53	Xi; N R: 36/37/38-50/53 S: (2-)23-60-61		
601-043-00-3	1,2,4-trimethylbenzene	202-436-9	95-63-6	R10 Xn; R20 Xi; R36/37/38 N; R51-53	Xn; N R: 10-20-36/37/38-51/53 S: (2-)26-61		

Numri Index	Identifikimi Nderkombetar i Kimikatit	Numri EC	Numri CAS	Klsaifikimi	Etiketimi	Limitet e Perqendrimit	Shënim
601-044-00-9	3a,4,7,7a-tetrahydro-4,7-methanoindene	201-052-9	77-73-6	F; R11 Xn; R20/22 Xi; R36/37/38 N; R51-53	F; Xn; N R: 11-20/22-36/37/38-51/53 S: (2-)36/37-61		
601-045-00-4	1,2,3,4-tetrahydronaphthalene	204-340-2	119-64-2	R19 Xi; R36/38 N; R51-53	Xi; N R: 19-36/38-51/53 S: (2-)26-28-61		
601-046-00-X	7-methylocta-1,6-diene	404-210-7	42152-47-6	R10 N; R50-53	N R: 10-50/53 S: (2-)60-61		
601-047-00-5	*m*-mentha-1,3(8)-diene	404-150-1	17092-80-7	Xi; R38 N; R51-53	Xi; N R: 38-51/53 S: (2-)37-61		
601-048-00-0	chrysene	205-923-4	218-01-9	Carc. Cat. 2; R45 Muta. Cat. 3; R68 N; R50-53	T; N R: 45-68-50/53 S: 53-45-60-61		
601-049-00-6	benzo[*e*]pyrene	205-892-7	192-97-2	Carc. Cat. 2; R45 N; R50-53	T; N R: 45-50/53 S: 53-45-60-61		
601-051-00-7	4-phenylbut-1-ene	405-980-7	768-56-9	Xi; R38 N; R51-53	Xi; N R: 38-51/53 S: (2-)37-61		
601-052-00-2	naphthalene	202-049-5	91-20-3	Carc. Cat. 3; R40 Xn; R22 N; R50-53	Xn; N R: 22-40-50/53 S: (2-)36/37-46-60-61		
601-053-00-8	nonylphenol; [1] 4-nonylphenol, branched [2]	246-672-0 [1] 284-325-5 [2]	25154-52-3 [1] 84852-15-3 [2]	Repr. Cat. 3; R62-63 Xn; R22 C; R34 N; R50-53	C; N R: 22-34-62-63-50/53 S: (1/2-)26-36/37/39-45-46-60-61		

601-054-00-3	Mas reaksioni e izomereve te: dibenzyl–benzene;
	dibenzyl(methyl)benzene;
	dibenzyl(dimethyl)benzene;
	dibenzyl(trimethyl)benzene
		405-570-8	—	N; R50-53	N
					R: 50/53
					S: 60-61		

Numri Index	Identifikimi Nderkombetar i Kimikatit	Numri EC	Numri CAS	Klsaifikimi	Etiketimi	Limitet e Perqendrimit	Shënim
601-055-00-9	Mas reaksioni e izomereve te: mono-(2-tetradecyl)naphthalenes; di-(2-tetradecyl)naphthalenes; tri-(2-tetradecyl)naphthalenes	410-190-0	132983-41-6	Xi; R36 R53	Xi R: 36-53 S: (2-)26-61		
601-056-00-4	Mas reaksioni e izomereve te: methyldiphe-nylmethane; dimethyldiphenylmethane	405-470-4	73807-39-3	Xi; R38 N; R50-53	Xi; N R: 38-50/53 S: (2-)37-60-61		
601-057-00-X	*N*-dodecyl-[3-(4-(dimethylamino)benza-mido)-propyl]dimethylammonium tosylate	421-130-8	156679-41-3	Xi; R41 R43 N; R50-53	Xi; N R: 41-43-50/53 S: (2-)24-26-37/39-60-61		
601-058-00-5	di-L-para-menthene	417-870-6	83648-84-4	Xi; R38 R43 N; R50-53	Xi; N R: 38-43-50/53 S: (2-)23-24-37-60-61		
601-059-00-0	methyl 2-benzylidene-3-oxobutyrate	420-940-9	15768-07-7	Xi; R36/38 N; R51-53	Xi; N R: 36/38-51/53 S: (2-)26-37/39-61		
601-060-00-6	1,2-bis[4-fluoro-6-{4-sulfo-5-(2-(4-sulfon-aphtalene-3-ylazo)-1-hydroxy-3,6-disulfo-8-aminonaphthalene-7-ylazo)phenylamino}-1,3,5-triazin-2ylamino]ethane; x-sodium, y-potassium salts x = 7,755 y = 0,245	417-610-1	155522-09-1	R43	Xi R: 43 S: (2-)22-24-37		
601-061-00-1	(ethyl-1,2-ethanediyl)[-2-[[[(2-hydroxye-thyl)methylamino]acetyl]-propyl]ω-(nonylp-henoxy)poly]oxy-(methyl-1,2-ethanediyl)	418-960-8	—	C; R34 R43 N; R51-53	C; N R: 34-43-51/53 S: (1/2-)26-28-36/37/39-45-61		
601-062-00-7	Mas reaksioni e: branched triacontane; branched dotriacontane; branched tetratriacontane; branched hexatriacontane	417-030-9	151006-59-6	R53	R: 53 S: 61		

Numri Index	Identifikimi Nderkombetar i Kimikatit	Numri EC	Numri CAS	Klsaifikimi	Etiketimi	Limitet e Perqendrimit	Shënim
601-063-00-2	Mas reaksioni e izomereve te branched tetra-cosane	417-060-2	151006-61-0	Xn; R20 R53	Xn R: 20-53 S: (2-)61		
601-064-00-8	branched hexatriacontane	417-070-7	151006-62-1	R53	R: 53 S: 61		
601-065-00-3	Mas reaksioni e : (1'α, 3'α, 6'α)-2,2,3', 7', 7'-pentamethylspiro(1,3-dioxane-5,2'-norcarane); (1'α, 3'β, 6'α)-2,2,3', 7', 7'-pentamethyl-spiro(1,3-dioxane-5,2'-norcarane)	416-930-9	—	Xi; R38 N; R51-53	Xi; N R: 38-51/53 S: (2-)36/37-61		
601-066-00-9	1-(4-(*trans*-4-heptylcyclohexyl)phe-nyl)ethanone	426-820-2	78531-60-9	R43 R53	Xi R: 43-53 S: (2-)24-37-61		
601-067-00-4	triethyl arsenate	427-700-2	15606-95-8	Carc. Cat. 1; R45 T; R23/25 N; R50-53	T; N R: 45-23/25-50/53 S: 53-45-60-61		E
601-068-00-X	1,2-diacetoxybut-3-ene	421-720-5	18085-02-4	Xn; R22	Xn R: 22 S: (2-)		
601-069-00-5	2-ethyl-1-(2-(1,3-dioxanyl)ethyl)-pyridinium bromide	422-680-1	287933-44-2	R52-53	R: 52/53 S: 61		
601-070-00-0	Mas reaksioni e: branched icosane; branched docosane; branched tetracosane	417-050-8	151006-58-5	Xn; R20 R53	Xn R: 20-53 S: (2-)61		

Numri Index	Identifikimi Nderkombetar i Kimikatit	Numri EC	Numri CAS	Klsaifikimi	Etiketimi	Limitet e Perqendrimit	Shënim
601-071-00-6	1-dimethoxymethyl-2-nitro-benzene	423-830-9	20627-73-0	R43 N; R51-53	Xi; N R: 43-51/53 S: (2-)24-37-61		
601-072-00-1	Mas reaksioni e: 1-(4-isopropylphenyl)-1- phenylethane; 1-(3-isopropylphenyl)-1-phenylethane; 1-(2-isopropylphenyl)-1-phenylethane	430-690-2	52783-21-8	Xi; R38 N; R50-53	Xi; N R: 38-50/53 S: (2-)37-60-61		
601-073-00-7	1-bromo-3,5-difluorobenzene	416-710-2	461-96-1	R10 Xn; R22-48/22 Xi; R38 R43 N; R50-53	Xn; N R: 10-22-38-43-48/22-50/53 S: (2-)24-36/37-60-61		
601-074-00-2	Mas reaksioni e: 4-(2,2,3-trimethyl–cyclopent-3-en-1-yl)-1-methyl-2-oxabi–cyclo[2.2.2]octane; 1-(2,2,3-trimethylcyclopent-3-en-1-yl)-5-methyl-6-oxabicyclo[3.2.1]octane; spiro[cyclohex-3-en-1-yl-[(4,5,6,6a-tetrahydro-3,6',6',6'a-tetramethyl)-1,3'(3'a*H*)-[2*H*]cyclopenta[*b*]furan]; spiro[cyclohex-3-en-1-yl-[4,5,6,6a-tetrahydro-4,6',6',6'a-tetramethyl)-1,3'(3'a*H*)-[2*H*]cyclopenta[*b*]]furan]	422-040-1	—	Xi; R36/38 N; R51-53	Xi; N R: 36/38-51/53 S: (2-)26-37-61		
601-075-00-8	4,4'-bis(*N*-carbamoyl-4-methylbenzenesul–fonamide)diphenylmethane	418-770-5	151882-81-4	Carc. Cat. 3; R40	Xn R: 40 S: (2-)22-36/37		
601-076-00-3	ethynyl cyclopropane	425-430-1	6746-94-7	F; R11 R4 Xi; R38-41 R52-53	F; Xi R: 4-11-38-41-52/53 S: (2-)9-16-26-33-37/39-61		

Numri Index	Identifikimi Nderkombetar i Kimikatit	Numri EC	Numri CAS	Klsaifikimi	Etiketimi	Limitet e Perqendrimit	Shënim
601-077-00-9	Mas reaksioni e: 1-heptyl-4-ethyl-2,6,7-trio-xabicyclo[2.2.2]octane; 1-nonyl-4-ethyl-2,6,7-trioxabi–cyclo[2.2.2]octane	426-510-7	196965-91-0	N; R50-53	N R: 50/53 S: 60-61		
601-078-00-4	Mas reaksioni e: 1,7-dimethyl-2-[(3-methyl– bicyclo[2.2.1]hept-2-yl)methyl]bi–cyclo[2.2.1]heptane; 2,3-dimethyl-2-[(3-methylbicyclo[2.2.1]hept-2-yl)methyl]bicyclo[2.2.1]heptane	427-040-5	-	C; R34 N; R50-53	C; N R: 34-50/53 S: (1/2-)23-26-36/37/39-45-57-60-61		
601-079-00-X	Mas reaksioni e: : *trans-trans*-cyclohexadeca-1,9-diene;	429-620-3	-	Xi; R38 R43 R53	Xi R: 38-43-53 S: (2-)24-37-61		
601-080-00-5	Mas reaksioni e: : *sec*-butylphenyl(phe–nyl)methane, mixed isomers; 1-(*sec*-butylphenyl(phenyl)-2-phenylethane, mixed isomers; 1-(*sec*-butylphenyl-1-phenylethane, mixed isomers	431-100-6	-	N; R50-53	N R: 50/53 S: 60-61		
601-081-00-0	cyclohexadeca-1,9-diene	431-730-1	4277-06-9	Xi; R38 R43 R53	Xi R: 38-43-53 S: (2-)36/37-61		
601-082-00-6	Mas reaksioni e: endo-2-methyl-exo-3- methyl-exo-2-[(exo-3-methyl–bicyclo[2.2.1]hept-exo-2-yl)methyl]bi–cyclo[2.2.1]heptane; exo-2-methyl-exo-3-methyl-endo-2-[(endo-3-methylbicyclo[2.2.1]hept-exo-2-yl)methyl]bi-cyclo[2.2.1]heptane	434-420-4	-	Xi; R38-41 N; R50-53	Xi; N R: 38-41-50/53 S: (2-)23-26-37/39-57-60-61		
601-083-00-1	5-endo-hexyl-bicyclo[2.2.1]hept-2-ene	435-000-3	22094-83-3	Xn; R65 Xi; R38 R53	Xn R: 38-65-53 S: (2-)37-62-61		

Numri Index	Identifikimi Nderkombetar i Kimikatit	Numri EC	Numri CAS	Klsaifikimi	Etiketimi	Limitet e Perqendrimit	Shënim
601-084-00-7	Mas reaksioni e: 5-endo-butyl- bicyclo[2.2.1]hept-2-ene; 5-exo-butyl-bicyclo[2.2.1]hept-2-ene (80:20)	435-180-3	-	Xn; R65 Xi; R38 N; R50-53	Xn; N R: 38-65-50/53 S: (2-)37-62-60-61		
601-087-00-3	2,4,4-trimethylpentene	246-690-9	25167-70-8	F; R11 Xn; R65 R67	F; Xn R: 11-65-67 S: 9-16-33-62		D
601-088-00-9	4-vinylcyclohexene	202-848-9	100-40-3	Carc. Cat. 3; R40	Xn R: 40 S: (2-)36/37		
601-089-00-4	muscalure; cis-tricos-9-ene	248-505-7	27519-02-4	R43	Xi R: 43 S: (2-)24-37		
602-001-00-7	chloromethane; methyl chloride	200-817-4	74-87-3	F+; R12 Carc. Cat. 3; R40 Xn; R48/20	F+; Xn R: 12-40-48/20 S: (2-)9-16-33		
602-002-00-2	bromomethane; methylbromide	200-813-2	74-83-9	Muta. Cat. 3; R68 T; R23/25 Xn; R48/20 Xi; R36/37/38 N; R50 N; R59	T; N R: 23/25-36/37/38-48/20-50-59-68 S: (1/2-)15-27-36/39-38-45-59-61		
602-003-00-8	dibromomethane	200-824-2	74-95-3	Xn; R20 R52-53	Xn R: 20-52/53 S: (2-)24-61	Xn; R20: C ≥ 12,5 %	
602-004-00-3	dichloromethane; methylene chloride	200-838-9	75-09-2	Carc. Cat. 3; R40	Xn R: 40 S: (2-)23-24/25-36/37		
602-005-00-9	methyl iodide; iodomethane	200-819-5	74-88-4	Carc. Cat. 3; R40 Xn; R21 T; R23/25 Xi; R37/38	T R: 21-23/25-37/38-40 S: (1/2-)36/37-38-45		
602-006-00-4	chloroform; trichloromethane	200-663-8	67-66-3	Carc. Cat. 3; R40 Repr. Cat. 3; R63 Xn; R20/22-48/20 Xi; R36/38	Xn R: 20/22-36/38-40-48/20-63 S: (2-)36/37		

Numri Index	Identifikimi Nderkombetar i Kimikatit	Numri EC	Numri CAS	Klsaifikimi	Etiketimi	Limitet e Perqendrimit	Shënim
602-007-00-X	bromoform; tribromomethane	200-854-6	75-25-2	T; R23 Xn; R22 Xi; R36/38 N; R51-53	T; N R: 22-23-36/38-51/53 S: (1/2-)28-45-63-61		
602-008-00-5	carbon tetrachloride; tetrachloromethane	200-262-8	56-23-5	Carc. Cat. 3; R40 T; R23/24/25-48/23 N; R59 R52-53	T; N R: 23/24/25-40-48/23-59-52/53 S: (1/2-)23-36/37-45-59-61	T; R23/24/25: C ≥ 1 % Xn; R20/21/22: 0,2 % ≤ C < 1 % T; R48/23: C ≥ 1 % Xn; R48/20: 0,2 % ≤ C < 1 %	
602-009-00-0	chloroethane	200-830-5	75-00-3	F+; R12 Carc. Cat. 3; R40 R52-53	F+; Xn R: 12-40-52/53 S: (2-)9-16-33-36/37-61		
602-010-00-6	1,2-dibromoethane	203-444-5	106-93-4	Carc. Cat. 2; R45 T; R23/24/25 Xi; R36/37/38 N; R51-53	T; N R: 45-23/24/25-36/37/38-51/53 S: 53-45-61	T; R23/24/25: C ≥ 1 % Xn; R20/21/22: 0,1 % ≤ C < 1 %	E
602-011-00-1	1,1-dichloroethane	200-863-5	75-34-3	F; R11 Xn; R22 Xi; R36/37 R52-53	F; Xn R: 11-22-36/37-52/53 S: (2-)16-23-61	Xn; R22: C ≥ 12,5 %	
602-012-00-7	1,2-dichloroethane; ethylene dichloride	203-458-1	107-06-2	F; R11 Carc. Cat. 2; R45 Xn; R22 Xi; R36/37/38	F; T R: 45-11-22-36/37/38 S: 53-45		E
602-013-00-2	1,1,1-trichloroethane; methyl chloroform	200-756-3	71-55-6	Xn; R20 N; R59	Xn; N R: 20-59 S: (2-)24/25-59-61		F
602-014-00-8	1,1,2-trichloroethane	201-166-9	79-00-5	Carc. Cat. 3; R40 Xn; R20/21/22 R66	Xn R: 20/21/22-40-66 S: (2-)9-36/37-46	Xn; R20/21/22: C ≥ 5 %	
602-015-00-3	1,1,2,2-tetrachloroethane	201-197-8	79-34-5	T+; R26/27 N; R51-53	T+; N R: 26/27-51/53 S: (1/2-)38-45-61		

Numri Index	Identifikimi Nderkombetar i Kimikatit	Numri EC	Numri CAS	Klsaifikimi	Etiketimi	Limitet e Perqendrimit	Shënim
602-016-00-9	1,1,2,2-tetrabromoethane	201-191-5	79-27-6	T+; R26 Xi; R36 R52-53	T+ R: 26-36-52/53 S: (1/2-)24-27-45-61		
602-017-00-4	pentachloroethane	200-925-1	76-01-7	Carc. Cat. 3; R40 T; R48/23 N; R51-53	T; N R: 40-48/23-51/53 S: (1/2-)23-36/37-45-61	T; R48/23: C ≥ 1 % Xn; R48/20: 0,2 % ≤ C < 1 %	
602-018-00-X	1-chloropropane; [1] 2-chloropropane [2]	208-749-7 [1] 200-858-8 [2]	540-54-5 [1] 75-29-6 [2]	F; R11 Xn; R20/21/22	F; Xn R: 11-20/21/22 S: (2-)9-29		C
602-019-00-5	1-bromopropane; n-propyl bromide	203-445-0	106-94-5	F; R11 Repr. Cat. 2; R60 Repr. Cat. 3; R63 Xn; R48/20 Xi; R36/37/38 R67	F; T R: 60-11-36/37/38-48/20-63-67 S: 53-45		E
602-020-00-0	1,2-dichloropropane; propylene dichloride	201-152-2	78-87-5	F; R11 Xn; R20/22	F; Xn R: 11-20/22 S: (2-)16-24		
602-021-00-6	1,2-dibromo-3-chloropropane	202-479-3	96-12-8	Carc. Cat. 2; R45 Muta. Cat. 2; R46 Repr. Cat. 1; R60 T; R25 Xn; R48/20/22 R52-53	T R: 45-46-60-25-48/20/22-52/53 S: 53-45-61		E
602-022-00-1	1-chloropentane; [1] 2-chloropentane; [2] 3-chloropentane [3]	208-846-4 [1] 210-885-7 [2] 210-467-4 [3]	543-59-9 [1] 625-29-6 [2] 616-20-6 [3]	F; R11 Xn; R20/21/22	F; Xn R: 11-20/21/22 S: (2-)9-29		C
602-023-00-7	vinyl chloride; chloroethylene	200-831-0	75-01-4	F+; R12 Carc. Cat. 1; R45	F+; T R: 45-12 S: 53-45		D

Numri Index	Identifikimi Nderkombetar i Kimikatit	Numri EC	Numri CAS	Klsaifikimi	Etiketimi	Limitet e Perqendrimit	Shëni m
602-024-00-2	bromoethylene	209-800-6	593-60-2	F+; R12 Carc. Cat. 2; R45	F+; T R: 45-12 S: 53-45		
602-025-00-8	1,1-dichloroethylene; vinylidene chloride	200-864-0	75-35-4	F+; R12 Carc. Cat. 3; R40 Xn; R20	F+; Xn R: 12-20-40 S: (2-)7-16-29-36/37-46	Xn; R20: C ≥ 12,5 %	D
602-026-00-3	1,2-dichloroethylene; [1] *cis*-dichloroethylene; [2] *trans*-dichloroethylene [3]	208-750-2 [1] 205-859-7 [2] 205-860-2 [3]	540-59-0 [1] 156-59-2 [2] 156-60-5 [3]	F; R11 Xn; R20 R52-53	F; Xn R: 11-20-52/53 S: (2-)7-16-29-61	Xn; R20: C ≥ 12,5 %	C
602-027-00-9	trichloroethylene; trichloroethene	201-167-4	79-01-6	Carc. Cat. 2; R45 Muta. Cat. 3; R68 R67 Xi; R36/38 R52-53	T R: 45-36/38-52/53-67 S: 53-45-61		
602-028-00-4	tetrachloroethylene	204-825-9	127-18-4	Carc. Cat. 3; R40 N; R51-53	Xn; N R: 40-51/53 S: (2-)23-36/37-61		
602-029-00-X	3-chloropropene; allyl chloride	203-457-6	107-05-1	F; R11 Carc. Cat. 3; R40 Muta. Cat. 3; R68 Xn; R20/21/22-48/20 Xi; R36/37/38 N; R50	F; Xn; N R: 11-20/21/22-36/37/38-40-48/20-68-50 S: (2-)16-25-26-36/37-46-61		D
602-030-00-5	1,3-dichloropropene; [1] (*Z*)-1,3-dichloropropene [2]	208-826-5 [1] 233-195-8 [2]	542-75-6 [1] 10061-01-5 [2]	R10 T; R24/25 Xn; R20-65 Xi; R36/37/38 R43 N; R50-53	T; N R: 10-20-24/25-36/37/38-43-65-50/53 S: (1/2-)36/37-45-60-61		C D

Numri Index	Identifikimi Nderkombetar i Kimikatit	Numri EC	Numri CAS	Klsaifikimi	Etiketimi	Limitet e Perqendrimit	Shënim
602-031-00-0	1,1-dichloropropene	209-253-3	563-58-6	F; R11 T; R25 R52-53	F; T R: 11-25-52/53 S: (1/2-)16-29-33-45-61		
602-032-00-6	3-chloro-2-methylpropene	209-251-2	563-47-3	F; R11 Xn; R20/22 C; R34 R43 N; R51-53	F; C; N R: 11-20/22-34-43-51/53 S: (2-)9-16-26-29-36/37/39-45-61		
602-033-00-1	chlorobenzene	203-628-5	108-90-7	R10 Xn; R20 N; R51-53	Xn; N R: 10-20-51/53 S: (2-)24/25-61	Xn; R20: C ≥ 5 %	
602-034-00-7	1,2-dichlorobenzene; *o*-dichlorobenzene	202-425-9	95-50-1	Xn; R22 Xi; R36/37/38 N; R50-53	Xn; N R: 22-36/37/38-50/53 S: (2-)23-60-61	Xn; R22: C ≥ 5 %	
602-035-00-2	1,4-dichlorobenzene; *p*-dichlorobenzene	203-400-5	106-46-7	Carc. Cat. 3; R40 Xi; R36 N; R50-53	Xn; N R: 36-40-50/53 S: (2-)36/37-46-60-61		
602-036-00-8	chloroprene (stabilised); 2-chlorobuta-1,3-diene (stabilised)	204-818-0	126-99-8	F; R11 Carc. Cat. 2; R45 Xn; R20/22-48/20 Xi; R36/37/38	F; T R: 45-11-20/22-36/37/38-48/20 S: 53-45		D E
602-037-00-3	α-chlorotoluene; benzyl chloride	202-853-6	100-44-7	Carc. Cat. 2; R45 T; R23 Xn; R22-48/22 Xi; R37/38-41	T R: 45-22-23-37/38-41-48/22 S: 53-45		E
602-038-00-9	α,α,α-trichlorotoluene; benzotrichloride	202-634-5	98-07-7	Carc. Cat. 2; R45 T; R23 Xn; R22 Xi; R37/38-41	T R: 45-22-23-37/38-41 S: 53-45		E

Numri Index	Identifikimi Nderkombetar i Kimikatit	Numri EC	Numri CAS	Klsaifikimi	Etiketimi	Limitet e Perqendrimit	Shënim
602-039-00-4	polychlorobiphenyls; PCB	215-648-1	1336-36-3	R33 N; R50-53	N R: 33-50/53 S: (2-)-60-61	R33: C ≥ 0,005 %	C
602-040-00-X	2-chlorotoluene; [1] 3-chlorotoluene; [2] 4-chlorotoluene; [3] chlorotoluene [4]	202-424-3 [1] 203-580-5 [2] 203-397-0 [3] 246-698-2 [4]	95-49-8 [1] 108-41-8 [2] 106-43-4 [3] 25168-05-2 [4]	Xn; R20 N; R51-53	Xn; N R: 20-51/53 S: (2-)24/25-61		C
602-041-00-5	penthachloronaphthalene	215-320-8	1321-64-8	Xn; R21/22 Xi; R36/38 N; R50-53	Xn; N R: 21/22-36/38-50/53 S: (2-)-60-61		C
602-042-00-0	1,2,3,4,5,6-hexachlorcyclo- hexanes me perjashtim te atyre te specifikuara diku tjeter ne kete Shtojce	—	—	Carc. Cat. 3; R40 T; R25 Xn; R21 N; R50-53	T; N R: 21-25-40-50/53 S: (1/2-)22-36/37-45-60-61		A C
602-043-00-6	lindane (ISO) γ-HCH or γ-BHC; γ-1,2,3,4,5,6-hexachlorocyclohexane;	200-401-2	58-89-9	T; R25 Xn; R20/21-48/22 R64 N; R50-53	T; N R: 20/21-25-48/22-64-50/53 S: (1/2-)36/37-45-60-61	N; R50-53: C ≥ 2,5 % N; R51-53: 0,25 % ≤ C < 2,5 % R52-53: 0,025 % ≤ C < 0,25 %	
602-044-00-1	camphechlor (ISO) toxaphene;	232-283-3	8001-35-2	Carc. Cat. 3; R40 T; R25 Xn; R21 Xi; R37/38 N; R50-53	T; N R: 21-25-37/38-40-50/53 S: (1/2-)36/37-45-60-61		
602-045-00-7	DDT (ISO); clofenotane (INN); dicophane; 1,1,1-trichloro-2,2-bis(4-chlorophe- nyl)ethane; dichlorodiphenyltrichloroethane	200-024-3	50-29-3	T; R25-48/25 Carc. Cat. 3; R40 N; R50-53	T; N R: 25-40-48/25-50/53 S: (1/2-)22-36/37-45-60-61		

Numri Index	Identifikimi Nderkombetar i Kimikatit	Numri EC	Numri CAS	Klsaifikimi	Etiketimi	Limitet e Perqendrimit	Shënim
602-046-00-2	heptachlor (ISO); 1,4,5,6,7,8,8-heptachloro-3a,4,7,7a-tetrahydro-4,7-methanoindene	200-962-3	76-44-8	T; R24/25 Carc. Cat. 3; R40 R33 N; R50-53	T; N R: 24/25-33-40-50/53 S: (1/2-)36/37-45-60-61		
602-047-00-8	chlordane (ISO); 1,2,4,5,6,7,8,8-octachloro-3a,4,7,7a-tetrahydro-4,7-methanoindan	200-349-0	57-74-9	Carc. Cat. 3; R40 Xn; R21/22 N; R50-53	Xn; N R: 21/22-40-50/53 S: (2-)36/37-60-61		
602-048-00-3	aldrin (ISO)	206-215-8	309-00-2	T; R24/25-48/24/25 Carc. Cat. 3; R40 N; R50-53	T; N R: 24/25-40-48/24/25-50/53 S: (1/2-)22-36/37-45-60-61		
602-049-00-9	dieldrin (ISO)	200-484-5	60-57-1	T+; R27 T; R25-48/25 Carc. Cat. 3; R40 N; R50-53	T+; N R: 25-27-40-48/25-50/53 S: (1/2-)22-36/37-45-60-61		
602-050-00-4	isodrin; (1α,4α,4aβ, 5β,8β,8aβ)-1,2,3,4,10,10-hexachloro-1,4,4a,5,8,8a-hexahydro-1,4:5,8-dimethanonaphthalene	207-366-2	465-73-6	T+; R26/27/28 N; R50-53	T+; N R: 26/27/28-50/53 S: (1/2-)13-28-36/37-45-60-61	N; R50-53: C ≥ 0,25 % N; R51-53: 0,025 % ≤ C < 0,25 % R52-53: 0,0025 % ≤ C < 0,025 %	
602-051-00-X	endrin (ISO); 1,2,3,4,10,10-hexachloro-6,7-epoxy-1,4,4a,5,6,7,8,8a-octahydro-1,4:5,8-dimetha–nonaphthalene	200-775-7	72-20-8	T+; R28 T; R24 N; R50-53	T+; N R: 24-28-50/53 S: (1/2-)22-36/37-45-60-61		
602-052-00-5	endosulfan (ISO); 1,2,3,4,7,7-hexachloro-8,9,10-trinorborn-2-en-5,6-ylenedimethylene sulfite; 1,4,5,6,7,7-hexachloro-8,9,10-trinorborn-5-en-2,3-ylenedimethylene sulfite	204-079-4	115-29-7	T+; R26/28 Xn; R21 N; R50-53	T+; N R: 21-26/28-50/53 S: (1/2-)28-36/37-45-60-61-63		

Numri Index	Identifikimi Nderkombetar i Kimikatit	Numri EC	Numri CAS	Klsaifikimi	Etiketimi	Limitet e Perqendrimit	Shënim
602-053-00-0	isobenzan (ISO); 1,3,4,5,6,7,8,8-octachloro-1,3,3a,4,7,7a-hexahydro-4,7-methanoisobenzofuran	206-045-4	297-78-9	T+; R27/28 N; R50	T+; N R: 27/28-50 S: (1/2-)28-36/37-45-61		
602-054-00-6	3-iodpropene; allyl iodide	209-130-4	556-56-9	F; R11 C; R34	F; C R: 11-34 S: (1/2-)7-16-26-45		
602-055-00-1	bromoethane; ethyl bromide	200-825-8	74-96-4	F; R11 Carc. Cat. 3; R40 Xn; R20/22	F; Xn R: 11-20/22-40 S: (2-)36/37		
602-056-00-7	α,α,α-trifluorotoluene; benzotrifluoride	202-635-0	98-08-8	F; R11 N; R51-53	F; N R: 11-51/53 S: (2-)16-23-61		
602-057-00-2	α-bromotoluene; benzyl bromide	202-847-3	100-39-0	Xi; R36/37/38	Xi R: 36/37/38 S: (2-)39		
602-058-00-8	α,α-dichlorotoluene; benzylidene chloride; benzal chloride	202-709-2	98-87-3	Carc. Cat. 3; R40 T; R23 Xn; R22 Xi; R37/38-41	T R: 22-23-37/38-40-41 S: (1/2-)36/37-38-45		
602-059-00-3	1-chlorobutane; butyl chloride	203-696-6	109-69-3	F; R11	F R: 11 S: (2-)9-16-29		
602-060-00-9	bromobenzene	203-623-8	108-86-1	R10 Xi; R38 N; R51-53	Xi; N R: 10-38-51/53 S: (2-)61		

Numri Index	Identifikimi Nderkombetar i Kimikatit	Numri EC	Numri CAS	Klsaifikimi	Etiketimi	Limitet e Perqendrimit	Shënim
602-061-00-4	hexafluoropropene; hexafluoropropylene	204-127-4	116-15-4	Xn; R20 Xi; R37	Xn R: 20-37 S: (2-)41		
602-062-00-X	1,2,3-trichloropropane	202-486-1	96-18-4	Carc. Cat. 2; R45 Repr. Cat. 2; R60 Xn; R20/21/22	T R: 45-60-20/21/22 S: 53-45		E D
602-063-00-5	heptachlor epoxide; 2,3-epoxy-1,4,5,6,7,8,8-heptachloro-3a,4,7,7a-tetrahydro-4,7-methanoindane	213-831-0	1024-57-3	T; R25 Carc. Cat. 3; R40 R33 N; R50-53	T; N R: 25-33-40-50/53 S: (1/2-)36/37-45-60-61		
602-064-00-0	1,3-dichloro-2-propanol	202-491-9	96-23-1	Carc. Cat. 2; R45 T; R25 Xn; R21	T R: 45-21-25 S: 53-45		E
602-065-00-6	hexachlorobenzene	204-273-9	118-74-1	Carc. Cat. 2; R45 T; R48/25 N; R50-53	T; N R: 45-48/25-50/53 S: 53-45-60-61		E
602-066-00-1	tetrachloro-*p*-benzoquinone	204-274-4	118-75-2	Xi; R36/38 N; R50-53	Xi; N R: 36/38-50/53 S: (2-)37-60-61		
602-067-00-7	1,3-dichlorbenzene	208-792-1	541-73-1	Xn; R22 N; R51-53	Xn; N R: 22-51/53 S: (2-)61		
602-068-00-2	ethylene bis(trichloroacetate)	219-732-9	2514-53-6	Xi; R38	Xi R: 38 S: (2-)		
602-069-00-8	dichloroacetylene	—	7572-29-4	E; R2 Carc. Cat. 3; R40 Xn; R48/20	E; Xn R: 2-40-48/20 S: (2-)36/37		
602-070-00-3	3-chloro-4,5,α, α,α-pentafluorotoluene	401-930-3	77227-99-7	R10 Xn; R20/22 N; R50-58	Xn; N R: 10-20/22-50-58 S: (2-)51-60-61		

Numri Index	Identifikimi Nderkombetar i Kimikatit	Numri EC	Numri CAS	Klsaifikimi	Etiketimi	Limitet e Perqendrimit	Shënim
602-071-00-9	bromobenzylbromotoluene, mas reaksioni e izomereve	402-210-1	99688-47-8	Xn; R48/22 R43 N; R50-53	Xn; N R: 43-48/22-50/53 S: (2-)24-37-41-60-61		
602-072-00-4	dichloro [(dichlorophenyl)methyl]methyl-benzene, mas reaksioni e izomereve; (dichlorophenyl)(dichlorotolyl)methane, reaction mass of isomers (IUPAC)	278-404-3	76253-60-6	N; R50-53	N R: 50/53 S: 60-61		
602-073-00-X	1,4-dichlorobut-2-ene	212-121-8	764-41-0	Carc. Cat. 2; R45 T+; R26 T; R24/25 C; R34 N; R50-53	T+; N R: 45-24/25-26-34-50/53 S: 53-45-60-61	Carc. Cat. 2; R45: C ≥ 0,01 % C; R34: C ≥ 10 % Xi; R36/37/38: 5 % ≤ C < 10 %	E
602-074-00-5	pentachlorobenzene	210-172-0	608-93-5	F; R11 Xn; R22 N; R50-53	F; Xn; N R: 11-22-50/53 S: (2-)41-46-50-60-61		
602-075-00-0	4,4,5,5-tetrachloro-1,3-dioxolan-2-one	404-060-2	22432-68-4	T+; R26 Xn; R22 C; R34	T+ R: 22-26-34 S: (1/2-)9-26-28-36/37/39-45		
602-076-00-6	2,3,4-trichlorobut-1-ene	219-397-9	2431-50-7	Carc. Cat. 3; R40 T; R23 Xn; R22 Xi; R36/37/38 N; R50-53	T; N R: 22-23-36/37/38-40-50/53 S: (1/2-)36/37-45-60-61	Carc. Cat. 3; R40: C ≥ 0,1 %	
602-077-00-1	dodecachloropenta-cyclo[5.2.1.0^{2,6}.0^{3,9}.0^{5,8}]decane; mirex	219-196-6	2385-85-5	Carc. Cat. 3; R40 Repr. Cat. 3; R62-63 R64 Xn; R21/22 N; R50/53	Xn; N R: 21/22-40-50/53-62-63-64 S: (2-)13-36/37-46-60-61		

Numri Index	Identifikimi Nderkombetar i Kimikatit	Numri EC	Numri CAS	Klsaifikimi	Etiketimi	Limitet e Perqendrimit	Shënim
602-078-00-7	hexachlorocyclopentadiene	201-029-3	77-47-4	T+; R26 T; R24 Xn; R22 C; R34 N; R50-53	T+; N R: 22-24-26-34-50/53 S: (1/2-)25-39-45-53-60-61		
602-079-00-2	2,3-dichloropropene; 2,3-dichloropropylene	201-153-8	78-88-6	F; R11 Muta. Cat. 3; R68 Xn; R20/21/22 Xi; R37/38-41 R52-53	F; Xn R: 11-20/21/22-37/38-41-52/53-68 S: (2-)9-16-23-26-36/37/39-61		
602-080-00-8	alkanes, C_{10-13}, chloro; chlorinated paraffins, C_{10-13}	287-476-5	85535-84-8	Carc. Cat. 3; R40 R66 N; R50-53	Xn; N R: 40-66-50/53 S: (2-)24-36/37-46-60-61		
602-081-00-3	2-chloro-4,5-difluorobenzoic acid	405-380-5	—	Xn; R21/22 Xi; R41 R43	Xn R: 21/22-41-43 S: (2-)26-36/37/39		
602-082-00-9	2,2,6,6-tetrakis(bromomethyl)-4-oxaheptane-1,7-diol	408-020-5	109678-33-3	R43 N; R51-53	Xi; N R: 43-51/53 S: (2-)22-24-37-41-61		
602-083-00-4	diphenyl ether, pentabromo derivative pent–abromodiphenyl ether	251-084-2	32534-81-9	Xn; R48/21/22 R64 N; R50-53	Xn; N R: 48/21/22-50/53-64 S: (1/2-)36/37-45-60-61		
602-084-00-X	1,1-dichloro-1-fluoroethane	404-080-1	1717-00-6	R52-53 N; R59	N R: 52/53-59 S: 59-61		
602-085-00-5	2-bromopropane	200-855-1	75-26-3	F; R11 Repr. Cat. 1; R60 Xn; R48/20 R66	F; T R: 60-11-48/20-66 S: 53-45		E

Numri Index	Identifikimi Nderkombetar i Kimikatit	Numri EC	Numri CAS	Klsaifikimi	Etiketimi	Limitet e Perqendrimit	Shënim
602-086-00-0	trifluoroiodomethane; trifluoromethyl iodide	219-014-5	2314-97-8	Muta. Cat. 3; R68	Xn R: 68 S: (2-)36/37		
602-087-00-6	1,2,4-trichlorobenzene	204-428-0	120-82-1	Xn; R22 Xi; R38 N; R50-53	Xn; N R: 22-38-50/53 S: (2-)23-37/39-60-61		
602-088-00-1	2,3-dibromopropan-1-ol; 2,3-dibromo-1-propanol	202-480-9	96-13-9	Carc. Cat. 2; R45 Repr. Cat. 3; R62 T; R24 Xn; R20/22 R52-53	T R: 45-20/22-24-52/53-62 S: 53-45-61		E
602-089-00-7	4-bromo-2-chlorofluorobenzene	405-580-2	60811-21-4	Xn; R22 Xi; R38 N; R50-53	Xn; N R: 22-38-50/53 S: (2-)26-36/37-60-61		
602-090-00-2	1-allyl-3-chloro-4-fluorobenzene	406-630-6	121626-73-1	Xi; R38 N; R51-53	Xi; N R: 38-51/53 S: (2-)23-37-61		
602-091-00-8	1,3-dichloro-4-fluorobenzene	406-160-1	1435-48-9	Xn; R22-48/20/22 Xi; R38 N; R51-53	Xn; N R: 22-38-48/20/22-51/53 S: (2-)36/37-61		
602-092-00-3	1-bromo-3,4,5-trifluorobenzene	418-480-9	138526-69-9	R10 Carc. Cat. 3; R40 Xi; R38-41 N; R51-53	Xn; N R: 10-38-40-41-51/53 S: (2-)23-26-36/37/39-61		
602-093-00-9	α, α,α,4-tetrachlorotoluene; *p*-chlorobenzotrichloride	226-009-1	5216-25-1	Carc. Cat. 2; R45 Repr. Cat. 3; R62 T; R48/23 Xn; R21/22 Xi; R37/38	T R: 45-21/22-37/38-48/23-62 S: 53-45		E

Numri Index	Identifikimi Nderkombetar i Kimikatit	Numri EC	Numri CAS	Klsaifikimi	Etiketimi	Limitet e Perqendrimit	Shënim
602-094-00-4	diphenylether; octabromo derivate	251-087-9	32536-52-0	Repr. Cat. 2; R61 Repr. Cat. 3; R62	T R: 61-62 S: 53-45		
602-095-00-X	alkanes, C_{14-17}, chloro; chlorinated paraffins, C_{14-17}	287-477-0	85535-85-9	R64 R66 N; R50-53	N R: 64-66-50/53 S: (2-)24-60-61		
602-096-00-5	malachite green hydrochloride; [1] malachite green oxalate [2]	209-322-8 [1] 219-441-7 [2]	569-64-2 [1] 2437-29-8 [2]	Repr. Cat. 3; R63 Xn; R22 Xi; R41 N; R50-53	Xn; N R: 22-41-63-50/53 S: (2-)26-36/37-39-46-60-61		
602-097-00-0	1-bromo-9-(4,4,5,5,5-pentafluoropentylt–hio)nonane	422-850-5	148757-89-5	R43 N; R50-53	Xi; N R: 43-50/53 S: (2-)24-37-60-61		
602-098-00-6	2-(3-bromophenoxy)tetrahydro-2*H*-pyran	429-030-6	57999-49-2	R43 N; R51-53	Xi; N R: 43-51/53 S: (2-)24-37-61		
602-099-00-1	3-(4-fluorophenyl)-2-methylpropionylch–loride	426-370-7	-	R14 R29 C; R35 Xn; R22 R52-53	C R: 14-22-29-35-52/53 S: (1/2-)26-36/37/39-45-61		
602-100-00-5	Mas reaksioni i (*R*,*R*)-1,1,1,2,2,3,4,5,5,5-decafluoropentane; (*S*,*S*)-1,1,1,2,2,3,4,5,5,5-decafluoropentane	420-640-8	-	R52-53	R: 52/53 S: 61		
602-101-00-0	2-chloro-4-fluoro-5-nitrophenyl (isobu–tyl)carbonate	427-020-6	141772-37-4	Xn; R48/22 R43 N; R50-53	Xn; N R: 43-48/22-50/53 S: (2-)36/37-60-61		

Numri Index	Identifikimi Nderkombetar i Kimikatit	Numri EC	Numri CAS	Klsaifikimi	Etiketimi	Limitet e Perqendrimit	Shënim
602-102-00-6	1,1,1,3,3-pentafluorobutane	430-250-1	406-58-6	F; R11	F R: 11 S: (2-)3-9-16-41		
602-103-00-1	1-(chlorophenylmethyl)-2-methylbenzene	431-450-1	41870-52-4	Xi; R38 N; R50-53	Xi; N R: 38-50/53 S: (2-)36/37-60-61		
602-104-00-7	1,1,2,2,3,3,4-heptafluorocyclopentane	430-710-1	15290-77-4	R52-53	R: 52/53 S: 61		
602-105-00-2	sodium 1,1,2,2,3,3,4,4,4-nonafluoro-1-butanesulfinate	422-100-7	102061-82-5	Xi; R41 R43	Xi R: 41-43 S: (2-)24-26-37/39		
602-106-00-8	2-bromo-4,6-difluoroaniline	429-430-0	444-14-4	Xn; R22 N; R51-53	Xn; N R: 22-51/53 S: (2-)25-61		
602-107-00-3	3,3,4,4-tetrafluoro-4-iodo-1-butene	439-500-2	33831-83-3	Xn; R22 Xi; R38 N; R51-53	Xn; N R: 22-38-51/53 S: (2-)37-61		
602-108-00-9	(2,3,5,6-tetrafluorophenyl)methanol	443-840-7	4084-38-2	Xn; R22 Xi; R36 R43	Xn R: 22-36-43 S: (2-)26-36/37		
602-109-00-4	Hexabromocyclododecane [1] 1,2,5,6,9,10-hexabromocyclododecane [2]	247-148-4 [1] 221-695-9[2]	25637-99-4[1] 3194-55-6[2]	Repr. Cat. 3; R63 R64	Xn R: 63-64 S: 36/37-53		
603-001-00-X	methanol	200-659-6	67-56-1	F; R11 T; R23/24/25-39/23/24/25	F; T R: 11-23/24/25-39/23/24/25 S: (1/2-)7-16-36/37-45	T; R23/24/25: C ≥ 20 % Xn; R20/21/22: 3 % ≤ C < 20 % T; R39/23/24/25: C ≥ 10 % Xn; R68/20/21/22: 3 % ≤ C < 10 %	

Numri Index	Identifikimi Nderkombetar i Kimikatit	Numri EC	Numri CAS	Klsaifikimi	Etiketimi	Limitet e Perqendrimit	Shënim
603-002-00-5	ethanol; ethyl alcohol	200-578-6	64-17-5	F; R11	F R: 11 S: (2-)7-16		
603-003-00-0	propan-1-ol; *n*-propanol	200-746-9	71-23-8	F; R11 Xi; R41 R67	F; Xi R: 11-41-67 S: (2-)7-16-24-26-39		
603-004-00-6	butan-1-ol; *n*-butanol	200-751-6	71-36-3	R10 Xn; R22 Xi; R37/38-41 R67	Xn R: 10-22-37/38-41-67 S: (2-)7/9-13-26-37/39-46		
603-005-00-1	2-methylpropan-2-ol; *tert*-butyl alcohol	200-889-7	75-65-0	F; R11 Xn; R20 Xi; R36/37	F; Xn R: 11-20-36/37 S: (2-)9-16-46		
603-006-00-7	Izomeret e pentanoli, me perjashtim te atyre te specifikuara diku tjeter ne keet Shtojce	250-378-8		R10 Xn; R20 Xi; R37 R66	Xn R: 10-20-37-66 S: (2-)46		C
603-007-00-2	2-methylbutan-2-ol; *tert*-pentanol	200-908-9	75-85-4	F; R11 Xn; R20 Xi; R37/38	F; Xn R: 11-20-37/38 S: (2-)46		
603-008-00-8	4-methylpentan-2-ol; methyl isobutyl carbinol	203-551-7	108-11-2	R10 Xi; R37	Xi R: 10-37 S: (2-)24/25	Xi; R37: C ≥ 25 %	
603-009-00-3	cyclohexanol	203-630-6	108-93-0	Xn; R20/22 Xi; R37/38	Xn R: 20/22-37/38 S: (2-)24/25		

Numri Index	Identifikimi Nderkombetar i Kimikatit	Numri EC	Numri CAS	Klsaifikimi	Etiketimi	Limitet e Perqendrimit	Shënim
603-010-00-9	2-methylcyclohexanol, mixed isomers; [1] *cis*-2-methylcyclohexanol; [2] *trans*-2-methylcyclohexanol [3]	209-512-0 [1] 231-187-9 [2] 231-186-3 [3]	583-59-5 [1] 7443-70-1 [2] 7443-52-9 [3]	Xn; R20	Xn R: 20 S: (2-)24/25		C
603-011-00-4	2-methoxyethanol; ethylene glycol monomethyl ether	203-713-7	109-86-4	R10 Repr. Cat. 2; R60-61 Xn; R20/21/22	T R: 60-61-10-20/21/22 S: 53-45		E
603-012-00-X	2-ethoxyethanol; ethylene glycol monoethyl ether	203-804-1	110-80-5	R10 Repr. Cat. 2; R60-61 Xn; R20/22	T R: 60-61-10-20/22 S: 53-45		E
603-013-00-5	2-isopropoxyethanol; ethylene glycol monoisopropyl ether	203-685-6	109-59-1	Xn; R20/21 Xi; R36	Xn R: 20/21-36 S: (2-)24/25		
603-014-00-0	2-butoxyethanol; ethylene glycol monobutyl ether; butyl cellosolve	203-905-0	111-76-2	Xn; R20/21/22 Xi; R36/38	Xn R: 20/21/22-36/38 S: (2-)36/37-46		
603-015-00-6	allyl alcohol	203-470-7	107-18-6	R10 T; R23/24/25 Xi; R36/37/38 N; R50	T; N R: 10-23/24/25-36/37/38-50 S: (1/2-)36/37/39-38-45-61		
603-016-00-1	4-hydroxy-4-methylpentan-2-one; diacetone alcohol	204-626-7	123-42-2	Xi; R36	Xi R: 36 S: (2-)24/25	Xi; R36: C ≥ 10 %	
603-018-00-2	furfuryl alcohol	202-626-1	98-00-0	Carc. Cat. 3; R40 T; R23 Xn; R21/22-48/20 Xi; R36/37	T R: 21/22-23-36/37-40-48/20 S: (1/2-)36/37-45-63		
603-019-00-8	dimethyl ether	204-065-8	115-10-6	F+; R12	F+ R: 12 S: (2-)9-16-33		

Numri Index	Identifikimi Nderkombetar i Kimikatit	Numri EC	Numri CAS	Klsaifikimi	Etiketimi	Limitet e Perqendrimit	Shënim
603-020-00-3	ethyl methyl ether	—	540-67-0	F+; R12	F+ R: 12 S: (2-)9-16-33		
603-021-00-9	methyl vinyl ether	203-475-4	107-25-5	F+; R12	F+ R: 12 S: (2-)9-16-33		D
603-022-00-4	diethyl ether; ether	200-467-2	60-29-7	F+; R12 R19 Xn; R22 R66 R67	F+; Xn R: 12-19-22-66-67 S: (2-)9-16-29-33		
603-023-00-X	ethylene oxide; oxirane	200-849-9	75-21-8	F+; R12 R6 Carc. Cat. 2; R45 Muta. Cat. 2; R46 T; R23 Xi; R36/37/38	F+; T R: 45-46-6-12-23-36/37/38 S: 53-45		E
603-024-00-5	1,4-dioxane	204-661-8	123-91-1	F; R11-19 Carc. Cat. 3; R40 Xi; R36/37 R66	F; Xn R: 11-19-36/37-40-66 S: (2-)9-16-36/37-46		D
603-025-00-0	tetrahydrofuran	203-726-8	109-99-9	F; R11-19 Carc. Cat. 3; R40 Xi; R36/37	F; Xn; R: 11-19-40-36/37 S: (2-)(13-)16-29-33-36-37(-46)	Xi; R36/37: C ≥ 25 %	
603-026-00-6	1-chloro-2,3-epoxypropane; epichlorhydrin	203-439-8	106-89-8	R10 Carc. Cat. 2; R45 T; R23/24/25 C; R34 R43	T R: 45-10-23/24/25-34-43 S: 53-45	T; R23/24/25: C ≥ 1 % Xn; R20/21/22: 0,1 % ≤ C < 1 %	E

Numri Index	Identifikimi Nderkombetar i Kimikatit	Numri EC	Numri CAS	Klsaifikimi	Etiketimi	Limitet e Perqendrimit	Shënim
603-027-00-1	ethanediol; ethylene glycol	203-473-3	107-21-1	Xn; R22	Xn R: 22 S: (2-)		
603-028-00-7	2-chloroethanol; ethylene chlorohydrin	203-459-7	107-07-3	T+; R26/27/28	T+ R: 26/27/28 S: (1/2-)7/9-28-45		
603-029-00-2	bis(2-chloroethyl) ether	203-870-1	111-44-4	Carc. Cat. 3; R40 T+; R26/27/28	T+ R: 26/27/28-40 S: (1/2-)7/9-27-28-36/37-45		
603-030-00-8	2-aminoethanol; ethanolamine	205-483-3	141-43-5	Xn; R20/21/22 C; R34	C R: 20/21/22-34 S: (1/2-)26-36/37/39-45	C; R34: C ≥ 10 % Xi; R36/37/38: 5 % ≤ C < 10 %	
603-031-00-3	1,2-dimethoxyethane; ethylene glycol dimethyl ether; EGDME	203-794-9	110-71-4	F; R11 R19 Repr. Cat. 2; R60 Repr. Cat. 2; R61 Xn; R20	F; T R: 60-61-11-19-20 S: 53-45		E
603-032-00-9	ethylene dinitrate; ethylene glycol dinitrate	211-063-0	628-96-6	E; R3 T+; R26/27/28 R33	E; T+ R: 3-26/27/28-33 S: (1/2-)27/28-33-35-36/37-45		
603-033-00-4	oxydiethylene dinitrate; diethylene glycol dinitrate; digol dinitrate	211-745-8	693-21-0	E; R3 T+; R26/27/28 R33 R52-53	E; T+ R: 3-26/27/28-33-52/53 S: (1/2-)33-35-36/37-45-61		

Numri Index	Identifikimi Nderkombetar i Kimikatit	Numri EC	Numri CAS	Klsaifikimi	Etiketimi	Limitet e Perqendrimit	Shënim
603-034-00-X	glycerol trinitrate; nitroglycerine	200-240-8	55-63-0	E; R3 T+; R26/27/28 R33 N; R51-53	E; T+; N R: 3-26/27/28-33-51/53 S: (1/2-)33-35-36/37-45-61		
603-035-00-5	pentaerythritol tetranitrate; P.E.T.N.	201-084-3	78-11-5	E; R3	E R: 3 S: (2-)35		
603-036-00-0	mannitol hexanitrate; nitromannite	239-924-6	15825-70-4	E; R3	E R: 3 S: (2-)35		
603-037-00-6	cellulose nitrate; nitrocellulose	—	—	E; R3	E R: 3 S: (2-)35		T
603-038-00-1	allyl glycidyl ether; allyl 2,3-epoxypropyl ether; prop-2-en-1-yl 2,3-epoxypropyl ether	203-442-4	106-92-3	R10 Carc. Cat. 3; R40 Muta. Cat. 3; R68 Repr. Cat. 3; R62 Xn; R20/22 Xi; R37/38-41 R43 R52-53	Xn R: 10-20/22-37/38-40-41-43-52/53-62-68 S: (2-)24/25-26-36/37/39-61		
603-039-00-7	butyl glycidyl ether; butyl 2,3-epoxypropyl ether	219-376-4	2426-08-6	R10 Carc. Cat. 3; R40 Muta. Cat. 3; R68 Xn; R20/22 Xi; R37 R43 R52-53	Xn R: 10-20/22-37-40-43-52/53-68 S: (2-)24/25-36/37-61		

Numri Index	Identifikimi Nderkombetar i Kimikatit	Numri EC	Numri CAS	Klsaifikimi	Etiketimi	Limitet e Perqendrimit	Shënim
603-040-00-2	sodium methanolate; sodium methoxide; [1] potassium methanolate; potassium methoxide; [2] lithium methanolate; lithium methoxide [3]	204-699-5 [1] 212-736-1 [2] 212-737-7 [3]	124-41-4 [1] 865-33-8 [2] 865-34-9 [3]	F; R11 C; R34 R14	F; C R: 11-14-34 S: (1/2-)8-16-26-43-45		
603-041-00-8	potassium ethanolate; potassium ethoxide; [1] sodium ethanolate; sodium ethoxide [2]	213-029-0 [1] 205-487-5 [2]	917-58-8 [1] 141-52-6 [2]	F; R11 C; R34 R14	F; C R: 11-14-34 S: (1/2-)8-16-26-43-45		
603-042-00-3	aluminium-tri-isopropoxide	209-090-8	555-31-7	F; R11	F R: 11 S: (2-)8-16		
603-043-00-9	triarimol (ISO); 2,4-dichloro-α-(pyrimidin-5-yl) benzhydryl alcohol	—	26766-27-8	Xn; R22	Xn R: 22 S: (2-)		
603-044-00-4	dicofol (ISO); 2,2,2-trichloro-1,1-bis(4-chlorophe–nyl)ethanol	204-082-0	115-32-2	Xn; R21/22 Xi; R38 R43 N; R50-53	Xn; N R: 21/22-38-43-50/53 S: (2-)36/37-60-61		
603-045-00-X	diisopropyl ether; [1] dipropyl ether [2]	203-560-6 [1] 203-869-6 [2]	108-20-3 [1] 111-43-3 [2]	F; R11 R19 R66 R67	F R: 11-19-66-67 S: (2-)9-16-29-33		C
603-046-00-5	bis(chloromethyl) ether; oxybis(chloromethane)	208-832-8	542-88-1	F; R11 Carc. Cat. 1; R45 T+; R26 T; R24 Xn; R22	F; T+ R: 45-11-22-24-26 S: 53-45	Carc. Cat. 1; R45: C ≥ 0,001 %	E
603-047-00-0	2-dimethylaminoethanol; *N*,*N*-dimethylethanolamine	203-542-8	108-01-0	R10 Xn; R20/21/22 C; R34	C R: 10-20/21/22-34 S: (1/2-)25-26-36/37/39-45	C; R34: C ≥ 10 % Xi; R36/37/38: 5 % ≤ C < 10 %	

Numri Index	Identifikimi Nderkombetar i Kimikatit	Numri EC	Numri CAS	Klsaifikimi	Etiketimi	Limitet e Perqendrimit	Shënim
603-048-00-6	2-diethylaminoethanol; *N*,*N*-diethylethanolamine	202-845-2	100-37-8	R10 Xn; R20/21/22 C; R34	C R: 10-20/21/22-34 S: (1/2-)25-26-36/37/39-45	C; R34: C ≥ 10 % Xi; R36/37/38: 5 % ≤ C < 10 %	
603-049-00-1	chlorfenethol (ISO); 1,1-bis (4-chlorophenyl) ethanol	201-246-3	80-06-8	Xn; R22 N; R51-53	Xn; N R: 22-51/53 S: (2-)36-61		
603-050-00-7	1-(2-Butoxypropoxy)propan-2-ol	246-011-6	24083-03-2	Xn; R21/22	Xn R: 21/22 S: (2-)		
603-051-00-2	2-ethylbutan-1-ol	202-621-4	97-95-0	Xn; R21/22	Xn R: 21/22 S: (2-)		
603-052-00-8	3-butoxypropan-2-ol; propylene glycol monobutyl ether	225-878-4	5131-66-8	Xi; R36/38	Xi R: 36/38 S: (2-)		
603-053-00-3	2-methylpentane-2,4-diol	203-489-0	107-41-5	Xi; R36/38	Xi R: 36/38 S: (2-)	Xi; R36/38: C ≥ 10 %	
603-054-00-9	di-*n*-butyl ether; dibutyl ether	205-575-3	142-96-1	R10 Xi; R36/37/38 R52-53	Xi R: 10-36/37/38-52/53 S: (2-)61	Xi; R36/37/38: C ≥ 10 %	
603-055-00-4	propylene oxide; 1,2-epoxypropane; methyloxirane	200-879-2	75-56-9	F+; R12 Carc. Cat. 2; R45 Muta. Cat. 2; R46 Xn; R20/21/22 Xi; R36/37/38	F+; T R: 45-46-12-20/21/22-36/37/38 S: 53-45		E
603-056-00-X	[(*p*-tolyloxy)methyl]oxirane; [1] [(*m*-tolyloxy)methyl]oxirane; [2] 2,3-epoxypropyl *o*-tolyl ether; [3] [(tolyloxy)methyl]oxirane; cresyl glycidyl ether [4]	218-574-8 [1] 218-575-3 [2] 218-645-3 [3] 247-711-4 [4]	2186-24-5 [1] 2186-25-6 [2] 2210-79-9 [3] 26447-14-3 [4]	Muta. Cat. 3; R68 Xi; R38 R43 N; R51-53	Xn; N R: 38-43-51/53-68 S: (2-)36/37-61		C
603-057-00-5	benzyl alcohol	202-859-9	100-51-6	Xn; R20/22	Xn R: 20/22 S: (2-)26		

Numri Index	Identifikimi Nderkombetar i Kimikatit	Numri EC	Numri CAS	Klsaifikimi	Etiketimi	Limitet e Perqendrimit	Shënim
603-058-00-0	1,3-propylene oxide	207-964-3	503-30-0	F; R11 Xn; R20/21/22	F; Xn R: 11-20/21/22 S: (2-)9-16-26-29		
603-059-00-6	hexan-1-ol	203-852-3	111-27-3	Xn; R22	Xn R: 22 S: (2-)24/25		
603-060-00-1	2,2'-bioxirane; 1,2:3,4-diepoxybutane	215-979-1	1464-53-5	Carc. Cat. 2; R45 Muta. Cat. 2; R46 T+; R26 T; R24/25 C; R34	T+ R: 45-46-24/25-26-34 S: 53-45		E
603-061-00-7	tetrahydro-2-furylmethanol; tetrahydrofurfuryl alcohol	202-625-6	97-99-4	Repr. Cat. 2; R61 Repr. Cat. 3; R62 Xi; R36	T R: 36-61-62 S: 45-53	Xi; R36: C ≥ 10 %	
603-062-00-2	tetrahydrofuran-2,5-diyldimethanol	203-239-0	104-80-3	Xi; R36/37/38	Xi R: 36/37/38 S: (2-)39	Xi; R36/37/38: C ≥ 10 %	
603-063-00-8	2,3-epoxypropan-1-ol; glycidol; oxiranemethanol	209-128-3	556-52-5	Carc. Cat. 2; R45 Muta. Cat. 3; R68 Repr. Cat. 2; R60 T; R23 Xn; R21/22 Xi; R36/37/38	T R: 45-60-21/22-23-36/37/38-68 S: 53-45		E
603-064-00-3	1-methoxy-2-propanol; monopropylene glycol methyl ether	203-539-1	107-98-2	R10 R67	R: 10-67 S: (2-)		
603-065-00-9	resorcinol diglycidyl ether; 1,3-bis(2,3-epoxypropoxy)benzene	202-987-5	101-90-6	Carc. Cat. 3; R40 Muta. Cat. 3; R68 Xn; R21/22 Xi; R36/38 R43 R52-53	Xn R: 21/22-36/38-40-43-52/53-68 S: (2-)23-36/37-61		

Numri Index	Identifikimi Nderkombetar i Kimikatit	Numri EC	Numri CAS	Klsaifikimi	Etiketimi	Limitet e Perqendrimit	Shënim
603-066-00-4	1,2-epoxy-4-epoxyethylcyclohexane; 4-vinylcyclohexene diepoxide	203-437-7	106-87-6	Carc. Cat. 3; R40 T; R23/24/25	T R: 23/24/25-40 S: (1/2-)36/37-45-63	T; R23/24/25: C ≥ 1 % Xn; R20/21/22: 0,1 % ≤ C < 1 %	
603-067-00-X	phenyl glycidyl ether; 2,3-epoxypropyl phenyl ether; 1,2-epoxy-3-phenoxypropane	204-557-2	122-60-1	Carc. Cat. 2; R45 Muta. Cat. 3; R68 Xn; R20 Xi; R37/38 R43 R52-53	T R: 45-20-37/38-43-68-52/53 S: 53-45-61		E
603-068-00-5	2,3-epoxypropyl-2-ethylcyclohexyl ether; ethylcyclohexylglycidyl ether	—	130014-35-6	Xi; R36/38 R43	Xi R: 36/38-43 S: (2-)26-28-37/39		
603-069-00-0	2,4,6-tris(dimethylaminomethyl)phenol	202-013-9	90-72-2	Xn; R22 Xi; R36/38	Xn R: 22-36/38 S: (2-)26-28		
603-070-00-6	2-amino-2-methylpropanol	204-709-8	124-68-5	Xi; R36/38 R52-53	Xi R: 36/38-52/53 S: (2-)61	Xi; R36/38: C ≥ 10 %	
603-071-00-1	2,2'-iminodiethanol; diethanolamine	203-868-0	111-42-2	Xn; R22-48/22 Xi; R38-41	Xn R: 22-38-41-48/22 S: (2-)26-36/37/39-46		
603-072-00-7	1,4-bis(2,3 epoxypropoxy)butane; butanedioldiglycidyl ether	219-371-7	2425-79-8	Xn; R20/21 Xi; R36/38 R43	Xn R: 20/21-36/38-43 S: (2-)26-28-37/39		
603-073-00-2	bis-[4-(2,3-epoxipropoxi)phenyl]propane	216-823-5	1675-54-3	Xi; R36/38 R43	Xi R: 36/38-43 S: (2-)28-37/39	Xi; R36/38: C ≥ 5 %	

Numri Index	Identifikimi Nderkombetar i Kimikatit	Numri EC	Numri CAS	Klsaifikimi	Etiketimi	Limitet e Perqendrimit	Shënim
603-074-00-8	Produkt reaksioni: bisphenol-A-(epichlorhy–drin); epoxy resin (pesha e numrit mesatar molecular ≤ 700)	500-033-5	25068-38-6	Xi; R36/38 R43 N; R51-53	Xi; N R: 36/38-43-51/53 S: (2-)28-37/39-61	Xi; R36/38: C ≥ 5 %	
603-075-00-3	chlormethyl methyl ether; chlorodimethyl ether	203-480-1	107-30-2	F; R11 Carc. Cat. 1; R45 Xn; R20/21/22	F; T R: 45-11-20/21/22 S: 53-45		E
603-076-00-9	but-2-yne-1,4-diol; 2-butyne-1,4-diol	203-788-6	110-65-6	C; R34 T; R23/25 Xn; R21-48/22 R43	C; T R: 21-23/25-34-43-48/22 S: (1/2-)25-26-36/37/39-45-46	C; R34: C ≥ 50 % Xi; R36/38: 25 % ≤ C < 50 %	D
603-077-00-4	1-dimethylaminopropan-2-ol; dimepranol (INN)	203-556-4	108-16-7	R10 Xn; R22 C; R34	C R: 10-22-34 S: (1/2-)23-26-36-45		
603-078-00-X	prop-2-yn-1-ol; propargyl alcohol	203-471-2	107-19-7	R10 T; R23/24/25 C; R34 N; R51-53	T; N R: 10-23/24/25-34-51/53 S: (1/2-)26-28-36-45-61		
603-079-00-5	2,2'-(methylimino)diethanol; *N*-methyldiethanolamine	203-312-7	105-59-9	Xi; R36	Xi R: 36 S: (2-)24		
603-080-00-0	2-methylaminoethanol; *N*-methylethanolamine; *N*-methyl-2-ethanolamine; *N*-methyl-2-amino ethanol; 2-(methylamino)ethanol	203-710-0	109-83-1	Xn; R21/22 C; R34	C R: 21/22-34 S: (1/2-)26-36/37/39-45	C; R34: C ≥ 10 % Xi; R36/37/38: 5 % ≤bC < 10 %	
603-081-00-6	2,2'-thiodiethanol; thiodiglycol	203-874-3	111-48-8	Xi; R36	Xi R: 36 S: (2-)		
603-082-00-1	1-aminopropan-2-ol; isopropanolamine	201-162-7	78-96-6	C; R34	C R: 34 S: (1/2-)23-26-36-45		

Numri Index	Identifikimi Nderkombetar i Kimikatit	Numri EC	Numri CAS	Klsaifikimi	Etiketimi	Limitet e Perqendrimit	Shënim
603-083-00-7	1,1'-iminodipropan-2-ol; di-isopropanolamine	203-820-9	110-97-4	Xi; R36	Xi R: 36 S: (2-)26		
603-084-00-2	styrene oxide; (epoxyethyl)benzene; phenyloxirane	202-476-7	96-09-3	Carc. Cat. 2; R45 Xn; R21 Xi; R36	T R: 45-21-36 S: 53-45		E
603-085-00-8	bronopol (INN); 2-bromo-2-nitropropane-1,3-diol	200-143-0	52-51-7	Xn; R21/22 Xi; R37/38-41 N; R50	Xn; N R: 21/22-37/38-41-50 S: (2-)26-36/37/39-61	N; R50: C ≥ 2,5 %	
603-086-00-3	ethirimol (ISO); 5-butyl-2-ethylamino-6-methylpyrimidin-4-ol	245-949-3	23947-60-6	Xn; R21	Xn R: 21 S: (2-)36/37		
603-087-00-9	2-ethylhexane-1,3-diol; octylene glycol; ethoexadiol	202-377-9	94-96-2	Xi; R41	Xi R: 41 S: (2-)25-26-39-46		
603-088-00-4	2-(octylthio)ethanol; 2-hydroxyethyl octyl sulphide	222-598-4	3547-33-9	Xi; R41	Xi R: 41 S: (2-)26		
603-089-00-X	7,7-dimethyl-3-oxa-6-azaoctan-1-ol	400-390-6	—	C; R35 Xn; R22	C R: 22-35 S: (1/2-)26-28-36/37/39-45		
603-090-00-5	2-(2-bromoethoxy)anisole	402-010-4	4463-59-6	Xn; R22 R52-53	Xn R: 22-52/53 S: (2-)22-61		
603-091-00-0	*exo*-1-methyl-4-(1-methylethyl)-7-oxabi–cyclo[2.2.1]heptan-2-ol	402-470-6	87172-89-2	Xn; R22 Xi; R41	Xn R: 22-41 S: (2-)26-39		

Numri Index	Identifikimi Nderkombetar i Kimikatit	Numri EC	Numri CAS	Klsaifikimi	Etiketimi	Limitet e Perqendrimit	Shënim
603-092-00-6	2-methyl-4-phenylpentanol	402-770-7	92585-24-5	R43 N; R51-53	Xi; N R: 43-51/53 S: (2-)24-37-61		
603-093-00-1	cinmethylin (ISO) *exo*-(±)-1-methyl-2-(2-methylbenzyloxy)-4-isopropyl-7-oxabicyclo(2.2.1)heptane	402-410-9	87818-31-3	Xn; R20 N; R51-53	Xn; N R: 20-51/53 S: (2-)23-61		
603-094-00-7	1,3-bis(2,3-epoxypropoxy)-2,2-dimethyl–propane	241-536-7	17557-23-2	Xi; R38 R43	Xi R: 38-43 S: (2-)24-37		
603-095-00-2	2-(propyloxy)ethanol; EGPE	220-548-6	2807-30-9	Xn; R21 Xi; R36	Xn R: 21-36 S: (2-)26-36/37-46		
603-096-00-8	2-(2-butoxyethoxy)ethanol; diethylene glycol monobutyl ether	203-961-6	112-34-5	Xi; R36	Xi R: 36 S: (2-)24-26		
603-097-00-3	1,1′,1″-nitrilotripropan-2-ol; triisopropanolamine	204-528-4	122-20-3	Xi; R36	Xi R: 36 S: (2-)26		
603-098-00-9	2-phenoxyethanol	204-589-7	122-99-6	Xn; R22 Xi; R36	Xn R: 22-36 S: (2-)26		
603-099-00-4	3-(*N*-methyl-*N*-(4-methylamino-3-nitrophe–nyl)amino)propane-1,2-diol hydrochloride	403-440-5	93633-79-5	Xn; R22 R52-53	Xn R: 22-52/53 S: (2-)61		

Numri Index	Identifikimi Nderkombetar i Kimikatit	Numri EC	Numri CAS	Klsaifikimi	Etiketimi	Limitet e Perqendrimit	Shënim
603-100-00-8	1,2-dimethoxypropane	404-630-0	7778-85-0	F; R11-19	F R: 11-19 S: (2-)9-16-24/25-33		
603-101-00-3	tetrahydro-2-isobutyl-4-methylpyran-4-ol, mixed isomers (*cis* dhe *trans*)	405-040-6	—	Xi; R36	Xi R: 36 S: (2-)25-26		
603-102-00-9	1,2-epoxybutane	203-438-2	106-88-7	F; R11 Carc. Cat. 3; R40 Xn; R20/21/22 Xi; R36/37/38 R52-53	F; Xn R: 11-20/21/22-36/37/38-40-52/53 S: (2-)9-16-29-36/37-61		
603-103-00-4	oxirane, mono[(C_{12-14}-alkyloxy)methyl] derivs.	271-846-8	68609-97-2	Xi; R38 R43	Xi R: 38-43 S: (2-)24-37		
603-104-00-X	fenarimol (ISO); 2,4'-dichloro-α-(pyrimidin-5-yl)benzhydryl alcohol	262-095-7	60168-88-9	Repr. Cat. 3; R62-63 R64 N; R51-53	Xn; N R: 51/53-62-63-64 S: (2-)36/37-61		
603-105-00-5	furan	203-727-3	110-00-9	F+; R12 R19 Carc. Cat. 2; R45 Muta. Cat. 3; R68 Xn; R20/22-48/22 Xi; R38 R52-53	F+; T R: 45-12-19-20/22-38-48/22-68-52/53 S: 53-45-61		E
603-106-00-0	2-methoxypropanol	216-455-5	1589-47-5	R10 Repr. Cat. 2; R61 Xi; R37/38-41	T R: 61-10-37/38-41 S: 53-45		
603-107-00-6	2-(2-methoxyethoxy)ethanol; diethylene glycol monomethyl ether	203-906-6	111-77-3	Repr. Cat. 3; R63	Xn R: 63 S: (2-)36/37		

Numri Index	Identifikimi Nderkombetar i Kimikatit	Numri EC	Numri CAS	Klsaifikimi	Etiketimi	Limitet e Perqendrimit	Shëni m
603-108-00-1	2-methylpropan-1-ol; iso-butanol	201-148-0	78-83-1	R10 Xi; R37/38-41 R67	Xi R: 10-37/38-41-67 S: (2-)7/9-13-26-37/39-46		
603-109-00-7	Mas reaksioni: 1-ethoxy-1,1,2,3,3,3-hexafluoro-2-(trifluoromethyl)propane; 1-ethoxy-1,1,2,2,3,3,4,4,4-nonafluorobutane	425-340-0	-	R53	R: 53 S: 21-23-61		
603-110-00-2	Mas reaksioni: *cis*-2-isobutyl-5-methyl 1,3-dioxane; *trans*-2-isobutyl-5-methyl 1,3-dioxane	426-130-1	166301-21-9	Xi; R38 R52-53	Xi R: 38-52/53 S: (2-)23-37-61		
603-111-00-8	Mas reaksioni: 1-(1,1-dimethylpropyl)-4-ethoxy-*cis*-cyclohexane; 1-(1,1-dimethylpropyl)-4-ethoxy-*trans*-cyclo–hexane	426-530-6	-	Xi; R38 N; R50-53	Xi; N R: 38-50/53 S: (2-)24-37-60-61		
603-112-00-3	cyclopentyl 2-phenylethyl ether	428-340-9	-	Xi; R38 N; R50-53	Xi; N R: 38-50/53 S: (2-)37-60-61		
603-113-00-9	6-glycidyloxynapht-1-yl oxymethyloxirane	429-960-2	27610-48-6	Muta. Cat. 3; R68 Xn; R21 Xi; R38 R43 R52-53	Xn R: 21-38-43-68-52/53 S: (2-)36/37/39-61		
603-114-00-4	9-(2-propenyloxy)tricyclo[5.2.1.0(2,6)]dec-3(or-4-)-ene	430-830-2	26912-64-1	Xi; R38 N; R51-53	Xi; N R: 38-51/53 S: (2-)23-37-61		
603-115-00-X	Mas reaksioni: *O*,*O*',*O*"-(methylsil–anetriyl)tris(4-methyl-2-pentanone oxime) (3 stereoisomers)	423-580-0	-	Xn; R48/22 R53	Xn R: 48/22-53 S: 2-36-61		

Numri Index	Identifikimi Nderkombetar i Kimikatit	Numri EC	Numri CAS	Klsaifikimi	Etiketimi	Limitet e Perqendrimit	Shënim
603-116-00-5	(*Z*)-(2,4-difluorophenyl)piperidin-4-ylme–thanone oxime monohydrochloride	424-740-2	138271-16-6	Xn; R22 Xi; R41 R52-53	Xn R: 22-41-52/53 S: (2-)22-26-39-61		
603-117-00-0	propan-2-ol; isopropyl alcohol; isopropanol	200-661-7	67-63-0	F; R11 Xi; R36 R67	F; Xi R: 11-36-67 S: (2-)7-16-24/25-26		
603-118-00-6	6-dimethylaminohexan-1-ol	404-680-3	1862-07-3	Xn; R22 C; R34 R52-53	C R: 22-34-52/53 S: (1/2-)26-36/37/39-45-61		
603-119-00-1	1,1'-(1,3-phenylenedioxy)bis(3-(2-(prop-2-enyl)phenoxy)propan-2-ol)	405-840-5	—	R43 N; R50-53	Xi; N R: 43-50/53 S: (2-)24-37-60-61		
603-120-00-7	2-methyl-5-phenylpentanol	405-890-8	25634-93-9	Xi; R36/38	Xi R: 36/38 S: (2-)26-37		
603-121-00-2	4-[4-(1,3-dihydroxyprop-2-yl)phenylamino]-1,8-dihydroxy-5-nitroanthraquinone	406-057-1	114565-66-1	Carc. Cat. 3; R40 R43 R53	Xn R: 40-43-53 S: (2-)36/37-61		
603-122-00-8	sodium 2-ethylhexanolate	406-150-7	38411-13-1	F; R11 C; R34 R52-53	F; C R: 11-34-52/53 S: (1/2-)7-26-36/37/39-45-61		
603-123-00-3	4-methyl-8-methylenetri–cyclo[3.3.1.1^{3,7}]decan-2-ol	406-330-5	122760-84-3	Xi; R38 R43 N; R51-53	Xi; N R: 38-43-51/53 S: (2-)24-37-61		

Numri Index	Identifikimi Nderkombetar i Kimikatit	Numri EC	Numri CAS	Klsaifikimi	Etiketimi	Limitet e Perqendrimit	Shëni m
603-124-00-9	1,4-bis[2-(vinyloxy)ethoxy]benzene	406-900-3	84563-49-5	N; R50-53	N R: 50/53 S: 60-61		
603-125-00-4	2-(2,4-dichlorophenyl)-1-(1*H*-1,2,4-triazol-1-yl)pent-4-en-2-ol	407-850-5	89544-40-1	Xn; R22 Xi; R41 N; R51-53	Xn; N R: 22-41-51/53 S: (2-)26-39-61		
603-126-00-X	2-((4-methyl-2-nitrophenyl)amino)ethanol	408-090-7	100418-33-5	Xn; R22 R43 R52-53	Xn R: 22-43-52/53 S: (2-)36/37-61		
603-127-00-5	butan-2-ol; [1] (*S*)-butan-2-ol; [2] (*R*)-butan-2-ol; [3] (±)-butan-2-ol [4]	201-158-5 [1] 224-168-1 [2] 238-967-8 [3] 240-029-8 [4]	78-92-2 [1] 4221-99-2 [2] 14898-79-4 [3] 15892-23-6 [4]	R10 Xi; R36/37 R67	Xi R: 10-36/37-67 S: (2-)7/9-13-24/25-26-46		C
603-128-00-0	2-(phenylmethoxy)naphthalene	405-490-3	613-62-7	R53	R: 53 S: 61		
603-129-00-6	1-*tert*-butoxypropan-2-ol	406-180-0	57018-52-7	R10 Xi; R41	Xi R: 10-41 S: (2-)26-39		
603-130-00-1	Mas reaksioni e izomereve te: α-((di-methyl)biphenyl)-ω-hydroxypoly(oxy-ethylene)	406-325-8	—	Xn; R22 R52-53	Xn R: 22-52/53 S: (2-)39-61		
603-131-00-7	Mas reaksioni i: 1-deoxy-1-[methyl-(1-oxododecyl)amino]-D-glucitol; 1-deoxy-1-[methyl-(1-oxotetradecyl)amino]-D-glucitol (3:1)	407-290-1	—	Xi; R41	Xi R: 41 S: (2-)26-39		
603-132-00-2	2-hydroxymethyl-9-methyl-6-(1-methyl-ethyl)-1,4-dioxaspiro[4.5]decane	408-200-3	63187-91-7	Xi; R38-41 R52-53	Xi R: 38-41-52/53 S: (2-)26-37/39-61		

Numri Index	Identifikimi Nderkombetar i Kimikatit	Numri EC	Numri CAS	Klsaifikimi	Etiketimi	Limitet e Perqendrimit	Shënim
603-133-00-8	Mas reaksioni i: 3-[(4-amino-2- chloro-5-nitrophenyl)amino]- propane-1,2-diol; 3,3'-(2-chloro-5-nitro-1,4-pheny–lenediimino)bis(propan-1,2-diol)	408-240-1	—	Xn; R22 R52-53	Xn R: 22-52/53 S: (2-)22-36-61		
603-134-00-3	Mas reaksioni i dodecyl te zevendesuar dhe/ose etereve te tetradecyl, diphenyl. Substanca eshte prodhuar nga reaksioni i Friedel Crafts. Ktalizatori eshte larguar nga produkti i reaksionit. Eteri i Difenilit eshte zevendesuar me grupe alkilike C_1-C_{10}. Grupet alkilike jane lidhur midis C_1 dhe C_6. Perdoret C_{12} dhe C_{14}, 50/50.	410-450-3	—	R53	R: 53 S: 61		
603-135-00-9	bis[[2,2',2"-nitrilotris-[ethanolato]]-1-*N*,*O*]-bis[2-(2-methoxyethoxy)ethoxy]-titanium	410-500-4	—	Xi; R41 N; R51-53	Xi; N R: 41-51/53 S: (2-)26-39-61		
603-136-00-4	3-((4-(bis(2-hydroxyethyl)amino)-2-nitrophe–nyl)amino)-1-propanol	410-910-3	104226-19-9	R43 R52-53	Xi R: 43-52/53 S: (2-)24-37-61		
603-137-00-X	Mas reaksioni i 1-deoxy-1-[methyl-(1-oxohexadecyl)amino]-D-glucitol; 1-deoxy-1-[methyl-(1-oxooctadecyl)amino]-D-glucitol	411-130-6	—	Xi; R41	Xi R: 41 S: (2-)26-39		
603-138-00-5	3-(2,2-dimethyl-3-hydroxypropyl)toluene; (alt.): 2,2-dimethyl-3-(3-methylphe–nyl)propanol	403-140-4	103694-68-4	R52-53	R: 52/53 S: 61		
603-139-00-0	bis(2-methoxyethyl) ether	203-924-4	111-96-6	R10 R19 Repr. Cat. 2; R60-61	T R: 60-61-10-19 S: 53-45		
603-140-00-6	2,2' -oxybisethanol; diethylene glycol	203-872-2	111-46-6	Xn; R22	Xn R: 22 S: (2-)46		
603-141-00-1	Mas reaksioni i dodecyloxy-1-methyl-1-[oxy-poly-(2-hydroxymethylethanoxy)]penta-decane; dodecyloxy-1-methyl-1-[oxy-poly-(2-hydroxymethylethanoxy)]heptadecane	413-780-6	—	R52-53	R: 52/53 S: 61		

Numri Index	Identifikimi Nderkombetar i Kimikatit	Numri EC	Numri CAS	Klsaifikimi	Etiketimi	Limitet e Perqendrimit	Shënim
603-142-00-7	2-(2-(2-hydroxyethoxy)ethyl)-2-aza-bicyclo[2.2.1]heptane	407-360-1	116230-20-7	Xn; R21/22-48/20 Xi; R38-41	Xn R: 21/22-38-41-48/20 S: (2-)26-36/37/39		
603-143-00-2	*R*-2,3-epoxy-1-propanol	404-660-4	57044-25-4	E; R2 Carc. Cat. 2; R45 Muta. Cat. 3; R68 Repr. Cat. 2; R60 T; R23 Xn; R21/22 C; R34	E; T R: 45-60-2-21/22-23-34-68 S: 53-45		E
603-144-00-8	Mas reaksioni i 2,6,9-trimethyl-2,5,9-cyclododecatrien-1-ol; 6,9-dimethyl-2-methylen-5,9-cyclodode–cadien-1-ol	413-530-6	111850-00-1	N; R51-53	N R: 51/53 S: 61		
603-145-00-3	2-isopropyl-2-(1-methylbutyl)-1,3-dime–thoxypropane	406-970-5	129228-11-1	Xi; R38 N; R51-53	Xi; N R: 38-51/53 S: (2-)36/37-61		
603-146-00-9	2-[(2-[2-(dimethyl–amino)ethoxy]ethyl)methylamino]ethanol	406-080-7	83016-70-0	Xn; R22 C; R34 R52-53	C R: 22-34-52/53 S: (1/2-)23-26-36/37/39-45-61		
603-147-00-4	(-)-*trans*-4-(4'-fluorophenyl)-3-hydroxy–methyl-*N*-methylpiperidine	406-030-4	105812-81-5	Xn; R22 Xi; R41 N; R51-53	Xn; N R: 22-41-51/53 S: (2-)22-24-26-37/39-61		
603-148-00-X	1,4-bis[(vinyloxy)methyl]cyclohexane	413-370-7	17351-75-6	R43 N; R51-53	Xi; N R: 43-51/53 S: (2-)24-37-61		
603-149-00-5	Mas reaksioni i diastereoisomers of 1-(1-hydroxyethyl)-4-(1-methylethyl)cyclohexane	407-640-3	63767-86-2	Xi; R36/38 N; R51-53	Xi; N R: 36/38-51/53 S: (2-)26-37-61		
603-150-00-0	(±) *trans*-3,3-dimethyl-5-(2,2,3-trimethyl-cyclopent-3-en-1-yl)-pent-4-en-2-ol	411-580-3	107898-54-4	Xi; R38 N; R50-53	Xi; N R: 38-50/53 S: (2-)24/25-37-60-61		

Numri Index	Identifikimi Nderkombetar i Kimikatit	Numri EC	Numri CAS	Klsaifikimi	Etiketimi	Limitet e Perqendrimit	Shënim
603-151-00-6	(±)-2-(2,4-dichlorophenyl)-3-(1*H*-1,2,4-triazol-1-yl)propan-1-ol	413-570-4	—	R52-53	R: 52/53 S: 61		
603-152-00-1	2-(4-*tert*-butylphenyl)ethanol	410-020-5	5406-86-0	Repr. Cat. 3; R62 Xn; R48/22 Xi; R41 N; R51-53	Xn; N R: 41-48/22-62-51/53 S: (2-)26-36/37/39-61		
603-153-00-7	3-((2-nitro-4-(trifluoromethyl)phe–nyl)amino)propane-1,2-diol	410-010-0	104333-00-8	Xn; R22 R52-53	Xn R: 22-52/53 S: (2-)22-61		
603-154-00-2	1-[(2-*tert*-butyl)cyclohexyloxy]-2-butanol	412-300-2	139504-68-0	N; R51-53	N R: 51/53 S: 61		
603-156-00-3	2-(2,4-dichlorophenyl)-2-(2-propenyl)oxirane	411-210-0	89544-48-9	Xi; R38 R43 N; R50-53	Xi; N R: 38-43-50/53 S: (2-)24-37-60-61		
603-157-00-9	6,9-bis(hexadecyloxymethyl)-4,7-diox–anonane-1,2,9-triol	411-450-6	143747-72-2	R53	R: 53 S: 61		
603-158-00-4	Mas reaksioni i 4 diastereoisomers of 2,7-dimethyl-10-(1-methylethyl)-1-oxaspiro[4.5]deca-3,6-diene	412-460-3	—	Xi; R38 N; R51-53	Xi; N R: 38-51/53 S: (2-)37-61		
603-159-00-X	2-cyclododecylpropan-1-ol	411-410-8	118562-73-5	N; R50-53	N R: 50/53 S: 60-61		
603-160-00-5	1,2-diethoxypropane	412-180-1	10221-57-5	F; R11 R19	F R: 11-19 S: (2-)9-16-24-33		

Numri Index	Identifikimi Nderkombetar i Kimikatit	Numri EC	Numri CAS	Klsaifikimi	Etiketimi	Limitet e Perqendrimit	Shënim
603-161-00-0	1,3-diethoxypropane	413-140-6	3459-83-4	R10	R: 10 S: (2-)9-24		
603-162-00-6	α[2-[[[(2-hydroxyethyl)methyl–amino]acetyl]amino]propyl]-ω-(nonylphen–oxy)poly[oxo(methyl-1,2-ethanediyl)]	413-420-8	144736-29-8	C; R34 R43 N; R51-53	C; N R: 34-43-51/53 S: (1/2-)26-28-36/37/39-45-61		
603-163-00-1	2-phenyl-1,3-propanediol	411-810-2	1570-95-2	Xi; R41	Xi R: 41 S: (2-)26-39		
603-164-00-7	2-butyl-4-chloro-4,5-dihydro-5-hydroxy–methyl-1-[2'-(2-triphenylmethyl-1,2,3,4-2*H*-tetrazol-5-yl)-1,1'-biphenyl-4-methyl]-1*H*-imidazole	412-420-5	133909-99-6	R53	R: 53 S: 61		
603-165-00-2	Mas reaksioni i 4-allyl-2,6-bis(2,3-epoxy–propyl)phenol; 4-allyl-6-[3-[6-[3-[6-[3-(4-allyl-2,6-bis(2,3-epoxypropyl)phenoxy)-2-hydroxypropyl]-4-allyl-2-(2,3-epoxypropyl)phenoxy]-2-hydroxypropyl]-4-allyl-2-(2,3-epoxypro–pyl)phenoxy]-2-hydroxypropyl]-2-(2,3-epoxypropyl)phenol; 4-allyl-6-[3-(4-allyl-2,6-bis(2,3-epoxypro–pyl)phenoxy)-2-hydroxypropyl]-2-(2,3-epoxypropyl)phenol; 4-allyl-6-[3-[6-[3-(4-allyl-2,6-bis(2,3-epoxy–propyl)phenoxy)-2-hydroxypropyl]-4-allyl-2-(2,3-epoxypropyl)phenoxy]-2-hydroxy–propyl]-2-(2,3-epoxypropyl)phenol	417-470-1	—	Muta. Cat. 3; R68 R43	Xn R: 43-68 S: (2-)36/37		
603-166-00-8	*R*-1-chloro-2,3-epoxypropane	424-280-2	51594-55-9	R10 Carc. Cat. 2; R45 T; R23/24/25 C; R34 R43	T R: 45-10-23/24/25-34-43 S: 53-45		E
603-167-00-3	3,3',5,5'-tetra-*tert*-butylbiphenyl-2,2'-diol	407-920-5	6390-69-8	R53	R: 53 S: 61		
603-168-00-9	3-(2-ethylhexyloxy)propane-1,2-diol	408-080-2	70445-33-9	Xi; R41 R52-53	Xi R: 41-52/53 S: (2-)26-39-61		

Numri Index	Identifikimi Nderkombetar i Kimikatit	Numri EC	Numri CAS	Klsaifikimi	Etiketimi	Limitet e Perqendrimit	Shëni m
603-169-00-4	(±)-*trans*-4-(4-fluorophenyl)-3-hydroxy–methyl-*N*-methylpiperidine	415-550-0	109887-53-8	Xn; R22 Xi; R41 N; R51-53	Xn; N R: 22-41-51/53 S: (2-)22-26-39-61		
603-170-00-X	Mas reaksioni i: 2-methyl-1-(6-methyl–bicyclo[2.2.1]hept-5-en-2-yl)pent-1-en-3-ol; 2-methyl-1-(1-methylbicyclo[2.2.1]hept-5-en-2-yl)-pent-1-en-3-ol; 2-methyl-1-(5-methylbicyclo[2.2.1]hept-5-en-2-yl)pent-1-en-3-ol	415-990-3	67739-11-1	Xi; R36 N; R51-53	Xi; N R: 36-51/53 S: (2-)26-61		
603-171-00-5	5-thiazolylmethanol	414-780-9	38585-74-9	Xi; R41 R52-53	Xi R: 41-52/53 S: (2-)26-39-61		
603-172-00-0	mono-2-[2-(4-dibenzo[*b*,*f*][1,4]thiazepin-11-yl)piperazinium-1-yl]ethoxy)ethanol *trans*-butenedioate	415-180-1	773058-82-5	Xn; R22 Xi; R41 N; R51-53	Xn; N R: 22-41-51/53 S: (2-)22-26-39-61		
603-173-00-6	4,4-dimethyl-3,5,8-trioxabicyclo[5.1.0]octane	421-750-9	57280-22-5	Xi; R36 R43	Xi R: 36-43 S: (2-)26-36/37		
603-174-00-1	4-cyclohexyl-2-methyl-2-butanol	420-630-3	83926-73-2	Xi; R41 N; R51-53	Xi; N R: 41-51/53 S: (2-)26-39-61		
603-175-00-7	2-(2-hexyloxyethoxy)ethanol; DEGHE; diethylene glycol monohexyl ether; 3,6-dioxa-1-dodecanol; hexyl carbitol; 3,6-dioxadodecan-1-ol	203-988-3	112-59-4	Xn; R21 Xi; R41	Xn R: 21-41 S: (2-)26-36/37/39-46		
603-176-00-2	1,2-bis(2-methoxyethoxy)ethane; TEGDME; triethylene glycol dimethyl ether; triglyme	203-977-3	112-49-2	R19 Repr. Cat. 2; R61 Repr. Cat. 3; R62	T R: 61-19-62 S: 53-45		

Numri Index	Identifikimi Nderkombetar i Kimikatit	Numri EC	Numri CAS	Klsaifikimi	Etiketimi	Limitet e Perqendrimit	Shënim
603-177-00-8	1-ethoxypropan-2-ol; 2PG1EE; 1-ethoxy-2-propanol; propylene glycol monoethyl ether; [1] 2-ethoxy-1-methylethyl acetate; 2PG1EEA [2]	216-374-5 [1] 259-370-9 [2]	1569-02-4 [1] 54839-24-6 [2]	R10 R67	R: 10-67 S: (2-)24		
603-178-00-3	2-hexyloxyethanol; ethylene glycol monohexyl ether; n-hexylglycol	203-951-1	112-25-4	Xn; R21/22 C; R34	C R: 21/22-34 S: (1/2-)26-36/37/39-45		
603-179-00-9	ergocalciferol (ISO); Vitamin D2	200-014-9	50-14-6	T+; R26 T; R24/25-48/25	T+ R: 24/25-26-48/25 S: (1/2-)28-36/37-45		
603-180-00-4	colecalciferol; Vitamin D3	200-673-2	67-97-0	T+; R26 T; R24/25-48/25	T+ R: 24/25-26-48/25 S: (1/2-)28-36/37-45		
603-181-00-X	*tert*-butyl methyl ether; MTBE; 2-methoxy-2-methylpropane	216-653-1	1634-04-4	F; R11 Xi; R38	F; Xi R: 11-38 S: (2-)9-16-24		
603-182-00-5	Produkt reaksioni i: pjese te gjata lineare te alkooleve pjesërisht te esterifikuara me origjinë bimore, te ngopura, monopangopura dhe shume të pangopura (*Brassica napus* L., *Brassica rapa* L., *Helianthus annuus* L., *Glycine hispida*, *Gossypium hirsutum* L., *Cocos nucifera* L., *Elaeis guineensis*) me *O*,*O*-diisobutyldi– thiophosphate dhe 2-ethylhexylamine dhe hydrogen peroxide	428-630-5	-	R43	Xi R: 43 S: (2-)24-37		
603-183-00-0	2-[2-(2-butoxyethoxy)ethoxy]ethanol; TEGBE; triethylene glycol monobutyl ether; butoxytriethylene glycol	205-592-6	143-22-6	Xi; R41	Xi R: 41 S: (2-)26-39-46	Xi; R41: C ≥ 30 % Xi; R36: 20 % ≤ C < 30 %	

Numri Index	Identifikimi Nderkombetar i Kimikatit	Numri EC	Numri CAS	Klsaifikimi	Etiketimi	Limitet e Perqendrimit	Shënim
603-184-00-6	2-(hydroxymethyl)-2-[[2-hydroxy-3-(isooctadecyloxy)propoxy]methyl]-1,3-propanediol	416-380-1	146925-83-9	N; R50-53	N R: 50/53 S: 60-61		
603-185-00-1	2,4-dichloro-3-ethyl-6-nitrophenol	420-740-1	99817-36-4	T; R25 Xi; R41 R43 N; R50-53	T; N R: 25-41-43-50/53 S: (1/2-)26-36/37/39-45-60-61		
603-186-00-7	trans-(5*RS*,6*SR*)-6-amino-2,2-dimethyl-1,3-dioxepan-5-ol	419-050-3	79944-37-9	R43	Xi R: 43 S: (2-)22-24/25-26-37		
603-187-00-2	2-((4,6-bis(4-(2-(1-methylpyridinium-4-yl)vinyl)phenylamino)-1,3,5-triazin-2-yl)(2-hydroxyethyl)amino)ethanol dichloride	419-360-9	163661-77-6	N; R50-53	N R: 50/53 S: 60-61		
603-188-00-8	Mas reaksioni i 6,7-epoxy-1,2,3,4,5,6,7,8-octahydro-1,1,2,4,4,7-hexamethylnaphthalene; 7,8-epoxy-1,2,3,4,6,7,8,8a-octahydro-1,1,2,4,4,7-hexamethylnaphthalene	426-970-9	-	N; R50-53	N R: 50/53 S: 60-61		
603-189-00-3	Mas reaksioni i kompleksve te titanium, 2,2'-oxydiethanol, ammonium lactate, nitrilotris(2-propanol) dhe ethylene glycol	405-250-8	—	N; R51-53	N R: 51/53 S: 61		
603-190-00-9	8,8-dimethyl-7-isopropyl-6,10-dioxaspiro[4.5]decane	424-030-2	62406-73-9	Xi; R38 R52-53	Xi R: 38-52/53 S: (2-)24-37-61		
603-191-00-4	2-(4,6-bis(2,4-dimethylphenyl)-1,3,5-triazin-2-yl)-5-(3-((2-ethylhexyl)oxy)-2-hydroxypropoxy)phenol	419-740-4	137658-79-8	R53	R: 53 S: 61		

Numri Index	Identifikimi Nderkombetar i Kimikatit	Numri EC	Numri CAS	Klsaifikimi	Etiketimi	Limitet e Perqendrimit	Shënim
603-192-00-X	(*E*,*E*)-3,7,11-trimethyldodeca-1,4,6,10-tetraen-3-ol	423-240-1	125474-34-2	Xi; R38-41 R43 N; R50-53	Xi; N R: 38-41-43-50/53 S: (2-)23-24-26-37/39-60-61		
603-193-00-5	disodium 9,10-anthracenedioxide	426-030-8	46492-07-3	C; R35	C R: 35 S: (1/2-)26-36/37/39-45		
603-194-00-0	2-(2-aminoethylamino)ethanol; (AEEA)	203-867-5	111-41-1	Repr. Cat. 2; R61 Repr. Cat. 3; R62 C; R34 R43	T R: 61-34-43-62 S: 53-45	C; R34: C ≥ 10 % Xi; R36/37/38: 5 % ≤ C < 10 %	
603-195-00-6	2-[4-(4-methoxyphenyl)-6-phenyl-1,3,5-triazin-2-yl]-phenol	430-810-3	154825-62-4	R52-53	R: 52/53 S: 61		
603-196-00-1	2-(7-ethyl-1*H*-indol-3-yl)ethanol	431-020-1	41340-36-7	Xn; 22-48/22 N; R51-53	Xn; N R: 22-48/22-51/53 S: (2-)36/37/39-61		
603-197-00-7	tebuconazole (ISO); 1-(4-chlorophenyl)-4,4-dimethyl-3-(1,2,4-triazol-1-ylmethyl)pentan-3-ol	403-640-2	107534-96-3	Repr. Cat. 3; R63 Xn; R22 N; R51-53	Xn; N R: 22-51/53-63 S: (2-)22-36/37-61		
603-199-00-8	etoxazol (ISO); (*RS*)-5-tert-butyl-2-[2-(2,6-difluorophenyl)-4,5-dihydro-1,3-oxazol-4-yl]phenetole	—	153233-91-1	N; R50-53	N R: 50/53 S: 60-61	N; R50-53: C ≥ 0,25 % N; R51-53: 0,025 % ≤ C < 0,25 % R52-53: 0,0025 % ≤ C < 0,025 %	
603-200-00-1	1-pentanol; [1] 3-pentanol [2]	200-752-1 [1] 209-526-7 [2]	71-41-0 [1] 584-02-1 [2]	R10 Xn; R20 Xi; R37/38	Xn R: 10-20-37/38 S: (1/2-)36/37-46		

Numri Index	Identifikimi Nderkombetar i Kimikatit	Numri EC	Numri CAS	Klsaifikimi	Etiketimi	Limitet e Perqendrimit	Shënim
603-201-00-7	(*E*)-(7*R*, 11*R*)-3,7,11,15-tetramethylhexadec-2-ene-1-ol	416-120-5	-	Xi; R38 R53	Xi R: 38-53 S: (2-)37-61		
603-202-00-2	4,4,5,5,5-pentafluoropentan-1-ol	421-360-9	148043-73-6	Xn; R22 R52-53	Xn R: 22-52/53 S: (2-)23-61		
603-203-00-8	(1*R*, 3*S*, 7*R*, 8*R*, 10*R*, 13*R*)-5,5,7,9,9,13-hexamethyl-4,6-dioxatetra–cyclo[6.5.1.0^{1,10}.0^{3,7}]tetradecane	427-580-1	-	Xi; R38	Xi R: 38 S: (2-)37		
603-204-00-3	Mas reaksioni i: 2,2'-(heptane-1,7-diyl)bis-1,3-dioxolane; 2,2'-(heptane-1,6-diyl)bis-1,3-dioxolane	428-110-8	-	R52-53	R: 52/53 S: 61		
603-205-00-9	(1*S*-*cis*)-4-(2-amino-6-chloro-9*H*-purin-9-yl)-2-cyclopentene-1-methanol hydrochloride	426-200-1	172015-79-1	T; R48/25 Xn; R22 Xi; R41 R43 R52-53	T R: 22-41-43-48/25-52/53 S: (1/2-)22-26-36/37/39-45-61		
603-206-00-4	2,2-dichloro-1,3-benzodioxol	426-850-6	2032-75-9	R10 R14 C; R35 Xn; R22 R43	C R: 10-14-22-35-43 S: (1/2-)7/8-23-26-36/37/39-45		
603-207-00-X	2-isobutyl-2-isopropyl-1,3-dimethoxy–propane	430-800-9	129228-21-3	Xi; R38 N; R51-53	Xi; N R: 38-51/53 S: (2-)23-37-61		
603-208-00-5	1,2-diethoxyethane	211-076-1	629-14-1	F; R11 R19 Repr. Cat. 2; R61 Repr. Cat. 3; R62 Xi; R36	F; T R: 61-11-19-36-62 S: 53-45		

Numri Index	Identifikimi Nderkombetar i Kimikatit	Numri EC	Numri CAS	Klsaifikimi	Etiketimi	Limitet e Perqendrimit	Shënim
603-209-00-0	spinosad (ISO) (Mas reaksioni i: spinosyn A dhe spinosyn D in ratios between 95:5 to 50:50); Mas reaksioni i: 50-95 % of (2*R*,3a*S*,5a*R*,5b*S*,9*S*,13*S*,14*R*,16a*S*,16b*R*)-2-(6-deoxy-2,3,4-tri-*O*-methyl-α-l-mannopyr–anosyloxy)-13-(4-dimethylamino-2,3,4,6-tetradeoxy-β-d-erythropyranosyloxy)-9-ethyl-2,3,3a,5a,5b,6,7,9,10,11,12,13,14,15,16a,16–b-hexadecahydro-14-methyl-1*H*-8-oxacyclo–dodeca[*b*]as-indacene-7,15-dione dhe 50-5 % (2*S*,3a*R*,5a*S*,5b*S*,9*S*,13*S*,14*R*,16a*S*,16b*S*)-2-(6-deoxy-2,3,4-tri-*O*-methyl-α-l-mannopyr–anosyloxy)-13-(4-dimethylamino-2,3,4,6-tetradeoxy-β-d-erythropyranosyloxy)-9-ethyl-2,3,3a,5a,5b,6,7,9,10,11,12,13,14,15,16a,16–b-hexadecahydro-4,14-dimethyl-1*H*-8-oxacyclododeca[*b*]as-indacene-7,15-dione; [1] spinosyn A; [2] spinosyn D [3]	- [1] - [2] - [3]	- [1] 131929-60-7 [2] 131929-63-0 [3]	N; R50-53	N R: 50/53 S: 60-61	N; R50-53: C ≥ 2,5 % N; R51-53: 0,25 % ≤ C < 2,5 % R52-53: 0,025 % ≤ C < 0,25 %	
603-210-00-6	2,4-diethyl-1,5-pentanediol	429-310-8	57987-55-0	Xi; R41	Xi R: 41 S: (2-)26-39		
603-211-00-1	2,3-epoxypropyltrimethylammonium chloride …%; glycidyl trimethylammonium chloride …%	221-221-0	3033-77-0	Carc. Cat. 2; R45 Muta. Cat. 3; R68 Repr. Cat. 3; R62 Xn; R21/22-48/22 Xi; R41 R43 R52-53	T R: 45-21/22-41-43-48/22-62-68-52/53 S: 53-45-61		B E
603-212-00-7	1,3,4,6,7,8-hexahydro-4,6,6,7,8,8-hexamethylindeno[5,6-*c*]pyran; galaxolide; (HHCB)	214-946-9	1222-05-5	N; R50-53	N R: 50/53 S: 60-61		

Numri Index	Identifikimi Nderkombetar i Kimikatit	Numri EC	Numri CAS	Klsaifikimi	Etiketimi	Limitet e Perqendrimit	Shënim
603-213-00-2	2-methoxy-2-methylbutane; *tert*-amyl methyl ether	213-611-4	994-05-8	F; R11 Xn; R22 R67	F; Xn R: 11-22-67 S: (2-)9-16-23-33		
603-214-00-8	1,1-diisopropoxycyclohexane	413-740-8	1132-95-2	C; R34	C R: 34 S: (1/2-)23-26-36/37/39-45		
603-215-00-3	1-hydroxy-4-fluoro-1,4-diazoniabi–cyclo[2.2.2]octane bis(tetrafluoroborate)	418-330-2	162241-33-0	E; R2 Xn; R22-48/22 Xi; R41 R43 N; R50-53	E; Xn; N R: 2-22-41-43-48/22-50/53 S: (2-)22-26-36/37/39-60-61		
603-216-00-9	*cis*-1-amino-2,3-dihydro-1*H*-inden-2-ol	422-660-2	7480-35-5	Xi; R41 R43 R52-53	Xi R: 41-43-52/53 S: (2-)24-26-37/39-61		
603-217-00-4	2,4,6-tri-*tert*-butylphenyl 2-butyl-2-ethyl-1,3-propanediolphosphite	423-560-1	161717-32-4	R43 R53	Xi R: 43-53 S: (2-)24-37/39-61		
603-220-00-0	1-{]benzyl[}2-(2-methoxyphen–oxy)ethyl{]amino[}-3-(9*H*-carbazol-4-yloxy)propan-2-ol	432-890-5	72955-94-3	R53	R: 53 S: 61		
603-221-00-6	1-(2-amino-5-chlorophenyl)-2,2,2-trifluoro-1,1-ethanediol, hydrochloride; [qe permban < 0,1 % 4-chloroaniline (Numri EC 203-401-0)]	433-580-2	214353-17-0	Xn; R22 C; R34 N; R51-53	C; N R: 22-34-51/53 S: (1/2-)26-36/37/39-45-61		
603-221-01-3	1-(2-amino-5-chlorophenyl)-2,2,2-trifluoro-1,1-ethanediol, hydrochloride; [qe permban ≥ 0,1 % 4-chloroaniline (Numri EC 203-401-0)]	433-580-2	214353-17-0	Carc. Cat. 2; R45 Xn; R22 C; R34 N; R51-53	T; N R: 45-22-34-51/53 S: 53-45-61		E

Numri Index	Identifikimi Nderkombetar i Kimikatit	Numri EC	Numri CAS	Klsaifikimi	Etiketimi	Limitet e Perqendrimit	Shënim
603-222-00-1	(2*R*, 3*S*, 4*R*, 5*R*, 7*R*, 9*R*, 10*R*, 11*S*, 12*S*, 13*R*)-10-[(4-dimethylamino-3-hydroxy-6-methyltetrahydropyran-2-yl)oxy]-2-ethyl-3,4,12-trihydroxy-9-methoxy-3,5,7,9,11,13-hexamethyl-6,14-dioxo-1-oxacyclotetra–decane	433-820-6	118058-74-5	Xi; R36	Xi R: 36 S: (2-)26		
603-223-00-7	2-cyclopentylidene cyclopentanol; 1,1'-bi(cyclopentyliden)-2-ol	434-270-1	6261-30-9	Xi; R38-41 R52-53	Xi R: 38-41-52/53 S: (2-)26-37/39-61		
603-224-00-2	3-ethoxy-1,1,1,2,3,4,4,5,5,6,6,6-dodeca–fluoro-2-(trifluoromethyl)-hexane	435-790-1	297730-93-9	R53	R: 53 S: 61		
603-225-00-8	erythromycin A9-oxime (E); (3*R*, 4*S*, 5*S*, 6*R*, 7*R*, 9*R*, 11*R*, 12*R*, 13*S*, 14*R*)-4-((2,6-didesoxy-3-*C*-methyl-3-*O*-methyl-α-*L*-ribo-hexopiranosyl)oxy)-14-ethyl-7,12,13-trihydroxy-3,5,7,9,11,13-hexamethyl-6-((3,4,6-tridesoxy-3-dimethyl–amino-β-d-xylohexapiranosyl)oxy)oxacyclo–tetradecan-2-ona-10-oxime (E)	437-070-0	13127-18-9	N; R51-53	N R: 51/53 S: 61		
603-226-00-3	4,4'(4-(4-methoxyphenyl)-1,3,5-triazin-2,4-diyl)bisbenzene-1,3-diol	444-500-0	1440-00-2	R52-53	R: 52/53 S: 61		
603-227-00-9	α-hydro-ω-[[[(1,1-dimethylethyl)dioxy]car–bonyl]oxy]-poly[oxy(methyl-1,2-ethanediyl)] ether me 2,2-bis(hydroxymethyl)-1,3-propanediol (4:1); produkt reaksioni i: α-hydro-ω-((chlorocar–bonyl)oxy)-poly(oxy(methyl-1,2-ethanediyl)) ether me2,2-bis(hydroxymethyl)-1,3-propanediol me potassium 1,1-dimethyl–ethylperoxalate	445-060-2	203574-04-3	O; R7 N; R50-53	O; N R: 7-50/53 S: (2-)3/7-14-36/37/39-60-61		
603-228-00-4	(+/–)-(*R**, *R**)-6-fluoro-3,4-dihydro-2-oxiranyl-2*H*-1-benzopyran; 6-fluoro-2-(2-oxiranyl)chromane	419-620-1	-	R43 N; R51-53	Xi; N R: 43-51/53 S: (2-)36/37-61		

Numri Index	Identifikimi Nderkombetar i Kimikatit	Numri EC	Numri CAS	Klsaifikimi	Etiketimi	Limitet e Perqendrimit	Shënim
603-229-00-X	sodium (*Z*)-3-chloro-3-(4-chlorophenyl)-1-hydroxy-2-propene-1-sulfonate	420-800-7	-	Xi; R38-41 R43 N; R50-53	Xi; N R: 38-41-43-50/53 S: (2-)24-26-37/39-60-61		
603-230-00-5	2,6,6,7,8,8-hexamethyldecahydro-2*H*-indeno[4,5-b]furan	440-030-5	-	Xi; R38-41 R53	Xi R: 38-41-53 S: (2-)26-37/39-61		
603-231-00-0	(*S*)-1,1-diphenyl-1,2-propanediol	443-220-6	-	R52-53	R: 52/53 S: 22-61		
603-232-00-6	3,3,8,8,10,10-hexamethyl-9-[1-(4-oxira–nylmethoxy-phenyl)-ethoxy]-1,5-dioxa-9-aza-spiro[5.5]undecane	444-420-6	-	R53	R: 53 S: 61		
603-233-00-1	Mas reaksioni i: 4-(1,3a,4,6,7,7a-hexahydro-4,7-methanoinden-5-ylidene)-3-methylbutan-2-ol; 4-(3,3a,4,6,7,7a-hexahydro-4,7-metha–noinden-5-ylidene)-3-methylbutan-2-ol; 1-(1,3a,4,6,7,7a-hexahydro-4,7-metha–noinden-5-ylidene)pentan-3-ol; 1-(3,3a,4,6,7,7a-hexahydro-4,7-metha–noinden-5-ylidene)pentan-3-ol; (*E*)-4-(3a,4,5,6,7,7a-hexahydro-1*H*-4,7-methanoinden-5-yl)-3-methylbut-3-en-2-ol; (*E*)-4-(3a,4,5,6,7,7a-hexahydro-3*H*-4,7-methanoinden-5-yl)-3-methylbut-3-en-2-ol	444-430-0	-	N; R51-53	N R: 51/53 S: 61		
603-234-00-7	(1*R*, 4*R*)-4-methoxy-2,2,7,7-tetramethyltri–cyclo(6.2.1.0(1,6))undec-5-ene	444-480-3	-	Xi; R38 N; R51-53	Xi; N R: 38-51/53 S: (2-)37-61		
604-001-00-2	phenol; carbolic acid; monohydroxybenzene; phenylalcohol	203-632-7	108-95-2	Muta. Cat. 3; R68 T; R23/24/25 Xn; R48/20/21/22 C; R34	T; R: 23/24/25-34-48/20/21/22-68 S: (1/2-)24/25-26-28-36/37/39-45	T; R23/24/25: C ≥ 10 % Xn; R20/21/22: 3 % ≤ C < 10 % C; R34: C ≥ 3 % Xi; R36/38: 1 % ≤ C < 3 %	

Numri Index	Identifikimi Nderkombetar i Kimikatit	Numri EC	Numri CAS	Klsaifikimi	Etiketimi	Limitet e Perqendrimit	Shënim
604-002-00-8	pentachlorophenol	201-778-6	87-86-5	Carc. Cat. 3; R40 T+; R26 T; R24/25 Xi; R36/37/38 N; R50-53	T+; N R: 24/25-26-36/37/38-40-50/53 S: (1/2-)22-36/37-45-52-60-61		
604-003-00-3	sodium pentachlorophenolate; [1] potassium pentachlorophenolate [2]	205-025-2 [1] 231-911-3 [2]	131-52-2 [1] 7778-73-6 [2]	Carc. Cat. 3; R40 T+; R26 T; R24/25 Xi; R36/37/38 N; R50-53	T+; N R: 24/25-26-36/37/38-40-50/53 S: (1/2-)22-28-36/37-45-52-60-61		
604-004-00-9	*m*-cresol; [1] *o*-cresol; [2] *p*-cresol; [3] mix-cresol [4]	203-577-9 [1] 202-423-8 [2] 203-398-6 [3] 215-293-2 [4]	108-39-4 [1] 95-48-7 [2] 106-44-5 [3] 1319-77-3 [4]	T; R24/25 C; R34	T R: 24/25-34 S: (1/2-)36/37/39-45	T; R24/25: C ≥ 5 % Xn; R21/22: 1 % ≤ C < 5 % C; R34: C ≥ 5 % Xi; R36/38: 1 % ≤ C < 5 %	C
604-005-00-4	1,4-dihydroxybenzene; hydroquinone; quinol	204-617-8	123-31-9	Carc. Cat. 3; R40 Muta. Cat. 3; R68 Xn; R22 Xi; R41 R43 N; R50	Xn; N R: 22-40-41-43-68-50 S: (2-)26-36/37/39-61	N; R50: C ≥ 2,5 %	
604-006-00-X	3,4-xylenol; [1] 2,5-xylenol; [2] 2,4-xylenol; [3] 2,3-xylenol; [4] 2,6-xylenol; [5] xylenol; [6] 2,4(or 2,5)-xylenol [7]	202-439-5 [1] 202-461-5 [2] 203-321-6 [3] 208-395-3 [4] 209-400-1 [5] 215-089-3 [6] 276-245-4 [7]	95-65-8 [1] 95-87-4 [2] 105-67-9 [3] 526-75-0 [4] 576-26-1 [5] 1300-71-6 [6] 71975-58-1 [7]	T; R24/25 C; R34 N; R51-53	T; N R: 24/25-34-51/53 S: (1/2-)26-36/37/39-45-61		C

Numri Index	Identifikimi Nderkombetar i Kimikatit	Numri EC	Numri CAS	Klsaifikimi	Etiketimi	Limitet e Perqendrimit	Shënim
604-007-00-5	2-naphthol	205-182-7	135-19-3	Xn; R20/22 N; R50	Xn; N R: 20/22-50 S: (2-)24/25-61		
604-008-00-0	2-chlorophenol; [1] 4-chlorophenol; [2] 3-chlorophenol; [3] chlorophenol [4]	202-433-2 [1] 203-402-6 [2] 203-582-6 [3] 246-691-4 [4]	95-57-8 [1] 106-48-9 [2] 108-43-0 [3] 25167-80-0 [4]	Xn; R20/21/22 N; R51-53	Xn; N R: 20/21/22-51/53 S: (2-)28-61		C
604-009-00-6	pyrogallol; 1,2,3-trihydroxybenzene	201-762-9	87-66-1	Muta. Cat. 3; R68 Xn; R20/21/22 R52-53	Xn R: 20/21/22-68-52/53 S: (2-)36/37-61	Xn; R20/21/22: C ≥ 10 %	
604-010-00-1	resorcinol; 1,3-benzenediol	203-585-2	108-46-3	Xn; R22 Xi; R36/38 N; R50	Xn; N R: 22-36/38-50 S: (2-)26-61	Xn; R22: C ≥ 10 %	
604-011-00-7	2,4-dichlorophenol	204-429-6	120-83-2	T; R24 Xn; R22 C; R34 N; R51-53	T; N R: 22-24-34-51/53 S: (1/2-)26-36/37/39-45-61		
604-012-00-2	4-chloro-*o*-cresol; 4-chloro-2-methyl phenol	216-381-3	1570-64-5	T; R23 C; R35 N; R50	T; C; N R: 23-35-50 S: (1/2-)26-36/37/39-45-61	C; R35: C ≥ 10 % C; R34: 5 % ≤ C < 10 % Xi; R36/37/38: 1 % ≤ C < 5 %	
604-013-00-8	2,3,4,6-tetrachlorophenol	200-402-8	58-90-2	T; R25 Xi; R36/38 N; R50-53	T; N R: 25-36/38-50/53 S: (1/2-)26-28-37-45-60-61	T; R25: C ≥ 5 % Xn; R22: 0,5 % ≤ C < 5 % Xi; R36/38: C ≥ 5 %	
604-014-00-3	chlorocresol; 4-chloro-*m*-cresol; 4-chloro-3-methylphenol	200-431-6	59-50-7	Xn; R21/22 Xi; R41 R43 N; R50	Xn; N R: 21/22-41-43-50 S: (2-)26-36/37/39-61	Xn; R21/22: C ≥ 10 %	

Numri Index	Identifikimi Nderkombetar i Kimikatit	Numri EC	Numri CAS	Klsaifikimi	Etiketimi	Limitet e Perqendrimit	Shënim
604-015-00-9	2,2'-methylenebis-(3,4,6-trichlorophenol); hexachlorophene	200-733-8	70-30-4	T; R24/25 N; R50-53	T; N R: 24/25-50/53 S: (1/2-)20-37-45-60-61	T; R24/25: C ≥ 2 % Xn; R21/22: 0,2 % ≤ C < 2 %	
604-016-00-4	1,2-dihydroxybenzene; pyrocatechol	204-427-5	120-80-9	Xn; R21/22 Xi; R36/38	Xn R: 21/22-36/38 S: (2-)22-26-37		
604-017-00-X	2,4,5-trichlorophenol	202-467-8	95-95-4	Xn; R22 Xi; R36/38 N; R50-53	Xn; N R: 22-36/38-50/53 S: (2-)26-28-60-61	Xn; R22: C ≥ 20 % Xi; R36/38: C ≥ 5 %	
604-018-00-5	2,4,6-trichlorophenol	201-795-9	88-06-2	Carc. Cat. 3; R40 Xn; R22 Xi; R36/38 N; R50-53	Xn; N R: 22-36/38-40-50/53 S: (2-)36/37-60-61		
604-019-00-0	dichlorophen (ISO)	202-567-1	97-23-4	Xn; R22 Xi; R36 N; R50-53	Xn; N R: 22-36-50/53 S: (2-)26-60-61		
604-020-00-6	2-phenylphenol (ISO); biphenyl-2-ol; 2-hydroxybiphenyl;	201-993-5	90-43-7	Xi; R36/37/38 N; R50	Xi; N R: 36/37/38-50 S: (2-)22-61		
604-021-00-1	sodium 2-biphenylate; 2-phenylphenol, sodium salt	205-055-6	132-27-4	Xn; R22 Xi; R37/38-41 N; R50	Xn; N R: 22-37/38-41-50 S: (2-)22-26-61		
604-022-00-7	2,2-dimethyl-1,3-benzodioxol-4-ol	400-900-7	22961-82-6	Xi; R41	Xi R: 41 S: (2-)24-26-39		
604-023-00-2	2,4-dichloro-3-ethylphenol	401-060-4	—	C; R34 N; R50-53	C; N R: 34-50/53 S: (1/2-)26-36/39-45-60-61		

Numri Index	Identifikimi Nderkombetar i Kimikatit	Numri EC	Numri CAS	Klsaifikimi	Etiketimi	Limitet e Perqendrimit	Shënim
604-024-00-8	4,4-isobutylethylidenediphenol	401-720-1	6807-17-6	Repr. Cat. 2; R60 Xi; R36 N; R50-53	T; N R: 60-36-50/53 S: 53-45-60-61		
604-025-00-3	2,5-bis(1,1-dimethylbutyl)hydroquinone	400-220-0	—	N; R51-53	N R: 51/53 S: 61		
604-026-00-9	2,2-spirobi(6-hydroxy-4,4,7-trimethyl–chromane)	400-270-3	—	N; R51-53	N R: 51/53 S: 61		
604-027-00-4	2-methyl-5-(1,1,3,3-tetramethylbutyl)hydro–quinone	400-530-6	—	Xi; R41 R43 N; R51-53	Xi; N R: 41-43-51/53 S: (2-)24/25-26-37-61		
604-028-00-X	4-amino-3-fluorophenol	402-230-0	399-95-1	Carc. Cat. 2; R45 Xn; R22 R43 N; R51-53	T; N R: 45-22-43-51/53 S: 53-45-61		E
604-029-00-5	1-naphtol	201-969-4	90-15-3	Xn; R21/22 Xi; R37/38-41	Xn R: 21/22-37/38-41 S: (2-)22-26-37/39		
604-030-00-0	bisphenol A; 4,4'-isopropylidenediphenol	201-245-8	80-05-7	Repr. Cat. 3; R62 Xi; R37-41 R43 R52	Xn R: 37-41-43-62-52 S: (2-)26-36/37-39-46-61		
604-031-00-6	guaiacol	201-964-7	90-05-1	Xn; R22 Xi; R36/38	Xn R: 22-36/38 S: (2-)26		

Numri Index	Identifikimi Nderkombetar i Kimikatit	Numri EC	Numri CAS	Klsaifikimi	Etiketimi	Limitet e Perqendrimit	Shënim
604-032-00-1	thymol	201-944-8	89-83-8	Xn; R22 C; R34 N; R51-53	C; N R: 22-34-51/53 S: (1/2-)26-28-36/37/39-45-61		
604-033-00-7	isobutyl but-3-enoate	401-170-2	24342-03-8	R10	R: 10 S: (2-)		
604-034-00-2	4,4'-thiodi-*o*-cresol	403-330-7	24197-34-0	Xi; R41 N; R50-53	Xi; N R: 41-50/53 S: (2-)26-39-60-61		
604-035-00-8	4-nonylphenol, produkte reaksioni me formaldehyde dhe dodecane-1-thiol	404-160-6	—	R43 R53	X R: 43-53 S: (2-)24-37-61		
604-036-00-3	4,4'-oxybis(ethylenethio)diphenol	404-590-4	90884-29-0	R43 N; R51-53	Xi; N R: 43-51/53 S: (2-)24-37-61		
604-037-00-9	3,5-xylenol; 3,5-dimethylphenol	203-606-5	108-68-9	T; R24/25 C; R34	T R: 24/25-34 S: (1/2-)26-28-36/37/39-45		
604-038-00-4	4-chloro-3,5-dimethylphenol; [1] chloroxylenol [2]	201-793-8 [1] 215-316-6 [2]	88-04-0 [1] 1321-23-9 [2]	Xn; R22 Xi; R36/38 R43	Xn R: 22-36/38-43 S: (2-)24-37		
604-039-00-X	ethyl 2-[4-[(6-chlorobenzoxazol-2-yl)oxy]phenoxy]propionate; fenoxaprop-ethyl	266-362-9	66441-23-4	R43 N; R50-53	Xi; N R: 43-50/53 S: (2-)24-37-60-61		
604-040-00-5	fomesafen (ISO); 5-[2-chloro-4-(trifluoromethyl)phenoxy]-*N*-(methylsulphonyl)-2-nitrobenzamide	276-439-9	72178-02-0	Xn; R22	Xn R: 22 S: (2-)		
604-041-00-0	acifluorfen (ISO); 5-[2-chloro-4-(trifluoromethyl)phenoxy]-2-nitrobenzoic acid [1] sodium 5-[2-chloro-4-(trifluoromethyl) phenoxy]-2-nitrobenzoate; acifluorfen-sodium [2]	256-634-5 [1] 263-560-7 [2]	50594-66-6 [1] 62476-59-9 [2]	Xn; R22 Xi; R38-41 N; R50-53	Xn; N R: 22-38-41-50/53 S: (2-)24-39-60-61		

Numri Index	Identifikimi Nderkombetar i Kimikatit	Numri EC	Numri CAS	Klsaifikimi	Etiketimi	Limitet e Perqendrimit	Shënim
604-042-00-6	4-nitrosophenol	203-251-6	104-91-6	Muta. Cat. 3; R68 Xn; R22 Xi; R41 N; R51-53	Xn; N R: 22-41-51/53-68 S: (2-)26-36/37/39-47-49-61		
604-043-00-1	monobenzone; 4-hydroxyphenyl benzyl ether; hydroquinone monobenzyl ether	203-083-3	103-16-2	Xi; R36 R43	Xi R: 36-43 S: (2-)24/25-26-37		
604-044-00-7	mequinol; 4-methoxyphenol; hydroquinone monomethyl ether	205-769-8	150-76-5	Xn; R22 Xi; R36 R43	Xn R: 22-36-43 S: (2-)24/25-26-37/39-46		
604-045-00-2	2,3,5-trimethylhydroquinone	211-838-3	700-13-0	Xn; R20 Xi; R37/38-41 R43 N; R50-53	Xn; N R: 20-37/38-41-43-50/53 S: (2-)24-26-37/39-60-61		
604-046-00-8	4-(4-isopropoxyphenylsulfonyl)phenol	405-520-5	95235-30-6	N; R51-53	N R: 51/53 S: 61		
604-047-00-3	4-(4-tolyloxy)biphenyl	405-730-7	51601-57-1	Xn; R48/22 R53	Xn R: 48/22-53 S: (2-)22-36-61		
604-048-00-9	4,4',4''-(ethan-1,1,1-triyl)triphenol	405-800-7	27955-94-8	N; R51-53	N R: 51/53 S: 61		
604-049-00-4	4-4'-methylenebis(oxyethylenethio)diphenol	407-480-4	93589-69-6	N; R51-53	N R: 51/53 S: 61		
604-051-00-5	3,5-bis((3,5-di-*tert*-butyl-4-hydroxy)benzyl)-2,4,6-trimethylphenol	401-110-5	87113-78-8	R52-53	R: 52/53 S: 61		
604-052-00-0	2,2'-methylenebis(6-(2*H*-benzotriazol-2-yl)-4-(1,1,3,3-tetramethylbutyl)phenol)	403-800-1	103597-45-1	R53	R: 53 S: 61		
604-053-00-6	2-methyl-4-(1,1-dimethylethyl)-6-(1-methyl-pentadecyl)-phenol	410-760-9	157661-93-3	Xi; R38 R43 N; R50-53	Xi; N R: 38-43-50/53 S: (2-)24-37-60-61		

Numri Index	Identifikimi Nderkombetar i Kimikatit	Numri EC	Numri CAS	Klsaifikimi	Etiketimi	Limitet e Perqendrimit	Shënim
604-054-00-1	Mas reaksioni i: 2-methoxy-4-(tetrahydro-4-methylene-2*H*-pyran-2-yl)-phenol; 4-(3,6-dihydro-4-methyl-2*H*-pyran-2-yl)-2-methoxyphenol	412-020-0	—	R43 R52-53	Xi R: 43-52/53 S: (2-)24-37-61		
604-055-00-7	2,2'-((3,3', 5,5'-tetramethyl-(1,1'-biphenyl)-4,4'-diyl)-bis(oxymethylene))-bis-oxirane	413-900-7	85954-11-6	Carc. Cat. 3; R40 R43	Xn R: 40-43 S: (2-)22-36/37		
604-056-00-2	2-(2-hydroxy-3,5-dinitroanilino)ethanol	412-520-9	99610-72-7	F; R11 Repr. Cat. 3; R62 Xn; R22	F; Xn R: 11-22-62 S: (2-)22-33-36/37		
604-057-00-8	Mas reaksioni i: izomerve te 2-(2*H*-benzo– triazol-2-yl)-4-methyl-(*n*)-dodecylphenol; isomers of 2-(2*H*-benzotriazol-2-yl)-4- methyl-(*n*)-tetracosylphenol; isomers of 2-(2*H*-benzotriazol-2-yl)-4-methyl-5,6-didodecyl-phenol. *n* = 5 or 6	401-680-5	—	N; R51-53	N R: 51/53 S: 61		
604-058-00-3	1,2-bis(3-methylphenoxy)ethane	402-730-9	54914-85-1	N; R50-53	N R: 50/53 S: 60-61		
604-059-00-9	2-*n*-hexadecylhydroquinone	406-400-5	—	Xn; R48/22 Xi; R38 R43 R53	Xn R: 38-43-48/22-53 S: (2-)22-36/37-61		
604-060-00-4	9,9-bis(4-hydroxyphenyl)fluorene	406-950-6	3236-71-3	Xi; R36-38 N; R50-53	Xi; N R: 36/38-50/53 S: (2-)26-37-60-61		

Numri Index	Identifikimi Nderkombetar i Kimikatit	Numri EC	Numri CAS	Klsaifikimi	Etiketimi	Limitet e Perqendrimit	Shënim
604-061-00-X	Mas reaksioni i: 2-chloro-5-*sec*-tetradecylhydroquinones where *sec*-tetradecyl = 1-methyltridecyl; 1-ethyldodecyl; 1-propylundecyl; 1-butyldecyl; 1-pentylnonyl; 1-hexyloctyl	407-740-7	—	Xi; R38 R43 R52-53	Xi R: 38-43-52/53 S: (2-)24-37-61		
604-062-00-5	2,4-dimethyl-6-(1-methyl-pentadecyl)phenol	411-220-5	—	Xi; R38 R43 N; R50-53	Xi; N R: 38-43-50/53 S: (2-)24-37-60-61		
604-063-00-0	5,6-dihydroxyindole	412-130-9	3131-52-0	Xn; R22 Xi; R41 N; R51-53	Xn; N R: 22-41-51/53 S: (2-)22-26-36/37/39-61		
604-064-00-6	2-(4,6-diphenyl-1,3,5-triazin-2-yl)-5-((hexyl)oxy)-phenol	411-380-6	147315-50-2	R53	R: 53 S: 61		
604-065-00-1	4,4',4''-(1-methylpropan-1-yl-3-ylidene)tris(2-cyclohexyl-5-methylphenol)	407-460-5	111850-25-0	N; R51-53	N R: 51/53 S: 61		
604-066-00-7	Mas reaksioni i: phenol, 6-(1,1-dimethylethyl)-4-tetrapropyl-2-[(2-hydroxy-5-tetrapropylphenyl)methyl (C_{41}-compound) dhe methane, 2,2'-bis[6-(1,1-dimethyl-ethyl)-1-hydroxy-4-tetrapropyl-phenyl)]- (C_{45}-compound); 2,6-bis(1,1-dimethylethyl)-4-tetra-propyl-phenol dhe 2-(1,1-dimethylethyl)-4-tetrapropyl-phenol; 2,6-bis[(6-(1,1-dimethylethyl)-1-hydroxy-4-tetrapropylphenyl)methyl]-4-(tetrapropyl)phenol dhe 2-[(6-(1,1-dimethylethyl)-1-hydroxy-4-tetrapropylphenylmethyl]-6-[1-hydroxy-4-tetrapropylphenyl)methyl]-4-(tetrapropyl)phenol	414-550-8	—	N; R50-53	N R: 50/53 S: 60-61		

Numri Index	Identifikimi Nderkombetar i Kimikatit	Numri EC	Numri CAS	Klsaifikimi	Etiketimi	Limitet e Perqendrimit	Shënim
604-067-00-2	Mas reaksioni i: 2,2'-[[(2-hydroxye-thyl)imino]bis(methylene)bis[4-dodecylp-henol]; formaldehyde, oligomer me 4-dodecyl phenol dhe 2-aminoethanol(n = 2); formaldehyde, oligomer me 4-dodecyl phenol dhe 2-aminoethanol(n = 3, 4 dhe higher)	414-520-4	—	Xi; R38-41 N; R50-53	Xi; N R: 38-41-50/53 S: (2-)26-37/39-60-61		
604-068-00-8	(±)-4-[2-[[3-(4-hydroxyphenyl)-1-methylpro-pyl]amino]-1-hydroxyethyl]phenol hydro-chloride	415-170-5	90274-24-1	Xn; R20/22 R43	Xn R: 20/22-43 S: (2-)24-26-37		
604-069-00-3	2-(1-methylpropyl)-4-*tert*-butylphenol	421-740-4	51390-14-8	C; R34 N; R51-53	C; N R: 34-51/53 S: (1/2-)26-36/37/39-45-61		
604-070-00-9	triclosan; 2,4,4'-trichloro-2'-hydroxy-diphenyl-ether; 5-chloro-2-(2,4-dichlorophenoxy)phenol	222-182-2	3380-34-5	Xi; R36/38 N; R50-53	Xi; N R: 36/38-50/53 S: 26-39-46-60-61	N; R50-53: C ≥ 0,25 % N; R51-53: 0,025 % ≤ C < 0,25 % R52-53: 0,0025 % ≤ C < 0,025 %	
604-071-00-4	4,4'-(1-{]4-[}1-(4-hydroxyphenyl)-1-methyl-ethyl{]phenyl[}ethylidene)diphenol	425-600-3	110726-28-8	R53	R: 53 S: 61		
604-072-00-X	1,2-bis(phenoxymethyl)benzene	428-620-0	10403-74-4	N; R50-53	N R: 50/53 S: 22-60-61		
604-073-00-5	(*E*)-3-[1-[4-[2-(dimethyl-amino)ethoxy]phenyl]-2-phenylbut-1-enyl]phenol	428-010-4	82413-20-5	Carc. Cat. 3; R40 Repr. Cat. 2; R60 R43 N; R50-53	T; N R: 60-40-43-50/53 S: 53-45-60-61		

Numri Index	Identifikimi Nderkombetar i Kimikatit	Numri EC	Numri CAS	Klsaifikimi	Etiketimi	Limitet e Perqendrimit	Shënim
604-074-00-0	tetrabromobisphenol-A; 2,2', 6,6'-tetrabromo-4,4'-isopropylidene–diphenol	201-236-9	79-94-7	N; R50-53	N R: 50/53 S: 60-61		
604-075-00-6	4-(1,1,3,3-tetramethylbutyl)phenol; 4-*tert*-octylphenol	205-426-2	140-66-9	Xi; R38-41 N; R50-53	Xi; N R: 38-41-50/53 S: (2-)26-37/39-60-61	N; R50-53: C ≥ 2,5 % N; R51-53: 0,25 % ≤ C < 2,5 % R52-53: 0,025 % ≤ C < 0,25 %	
604-076-00-1	phenolphthalein	201-004-7	77-09-8	Carc. Cat. 2; R45 Muta. Cat. 3; R68 Repr. Cat. 3; R62	T R: 45-62-68 S: 53-45	Carc. Cat. 2; R45: C ≥ 1 %	
604-077-00-7	2-benzotriazol-2-yl-4-methyl-6-(2-methyl–allyl)phenol	419-750-9	98809-58-6	R53	R: 53 S: 61		
604-079-00-8	4,4'-(1,3-phenylene-bis(1-methylethyli–dene))bis-phenol	428-970-4	13595-25-0	Repr. Cat.3; R62 R43 N; R51-53	Xn; N R: 43-62-51/53 S: (2-)22-36/37-61		
604-080-00-3	4-fluoro-3-trifluoromethylphenol	432-560-0	61721-07-1	Xn; R20 C; R35 R43 N; R51-53	C; N R: 20-35-43-51/53 S: (1/2-)26-28-36/37/39-45-61		
604-081-00-9	1,1-bis(4-hydroxyphenyl)-1-phenylethane	433-130-5	1571-75-1	N; R50-53	N R: 50/53 S: 25-60-61		
604-082-00-4	2-chloro-6-fluoro-phenol	433-890-8	2040-90-6	Muta. Cat.2; R46 Repr. Cat.3; R62 Xn; R22 C; R34 R43 N; R51-53	T; N R: 46-22-34-43-62-51/53 S: 53-45-61		E
604-083-00-X	4,4'-sulfonylbisphenol, polymer me ammonium chloride(NH_4Cl), pentachlorop–hosphorane dhe phenol	439-270-3	260408-02-4	R53	R: 53 S: 61		
604-084-00-5	1-ethoxy-2,3-difluorobenzene	441-000-4	121219-07-6	Xn; R22 R52-53	Xn R: 22-52/53 S: (2-)23-61		

Numri Index	Identifikimi Nderkombetar i Kimikatit	Numri EC	Numri CAS	Klsaifikimi	Etiketimi	Limitet e Perqendrimit	Shënim
604-087-00-1	Mas reaksioni i: 1,2-naphthoquinone–diazide-5-sulfonylchloride (or sulfonic acid)monoester me 4,4'-(1-(4-(1-(4-hydro–xyphenyl)-1-methylethyl)phenyl)ethyli–dene)bisphenol; 1,2-naphthoquinonediazide-5-sulfonylch–loride (or sulfonic acid)diester me 4,4'-(1-(4-(1-(4-hydroxyphenyl)-1-methylethyl)phe–nyl)ethylidene)bisphenol; 1,2-naphthoquinonediazide-5-sulfonylch–loride (or sulfonic acid)triester me 4,4'-(1-(4-(1-(4-hydroxyphenyl)-1-methylethyl)phe–nyl)ethylidene)bisphenol	433-640-8	-	F; R17 R44 R53	F R: 17-44-53 S: (2-)15-22-61		
604-089-00-2	2-methyl-5-*tert*-butylthiophenol	444-970-7	-	R10 Repr. Cat.3; R63 Xn; R48/20/22-65 Xi; R36/38 R43 R67 N; R50-53	Xn; N R: 10-36/38-43-48/20/22-63-65-67-50/53 S: (2-)26-36/37-62-60-61		
604-090-00-8	4-tert-butylphenol	202-679-0	98-54-4	Repr. Cat. 3; R62 Xi; R38-41	Xn R: 38-41-62 S: (2-)26-36/37/39-46		
604-091-00-3	etofenprox (ISO); 2-(4-ethoxyphenyl)-2-methylpropyl 3-phenoxybenzyl ether	407-980-2	80844-07-1	R64 N; R50-53	N R: 50/53-64 S: 60-61	N; R50-53: C ≥ 0,25 % N; R51-53: 0,025 % ≤ C < 0,25 % R52-53: 0,0025 % ≤ C < 0,025 %	
605-001-00-5	formaldehyde …%	200-001-8	50-00-0	Carc. Cat. 2; R45 Muta. Cat. 3; R68 T; R23/24/25 C; R34 R43	T R: 23/24/25-34-43-45-68 S: 45-53	T; R23/24/25: C ≥ 25 % Xn; R20/21/22: 5 % ≤ C < 25 % C; R34: C ≥ 25 % Xi; R36/37/38: 5 % ≤ C < 25 % R43: C ≥ 0,2 %	B, D

Numri Index	Identifikimi Nderkombetar i Kimikatit	Numri EC	Numri CAS	Klsaifikimi	Etiketimi	Limitet e Perqendrimit	Shënim
605-002-00-0	1,3,5-trioxan; trioxymethylene	203-812-5	110-88-3	F; R11 Repr. Cat. 3; R63 Xi; R37	F; Xn R: 11-37-63 S: (2-)36/37-46		
605-003-00-6	acetaldehyde; ethanal	200-836-8	75-07-0	F+; R12 Carc. Cat. 3; R40 Xi; R36/37	F+; Xn R: 12-36/37-40 S: (2-)16-33-36/37		
605-004-00-1	2,4,6-trimethyl-1,3,5-trioxane; paraldehyde	204-639-8	123-63-7	R10	R: 10 S: (2-)29		
605-005-00-7	2,4,6,8-tetramethyl-1,3,5,7-tetraoxacyclo–octane; metaldehyde	203-600-2	108-62-3	F; R11 Xn; R22	F; Xn R: 11-22 S: (2-)13-16-25-46		
605-006-00-2	butyraldehyde	204-646-6	123-72-8	F; R11	F R: 11 S: (2-)9-29-33		
605-007-00-8	1,1-dimethoxyethane; dimethyl acetal	208-589-8	534-15-6	F; R11	F R: 11 S: (2-)9-16-33		
605-008-00-3	acrolein; prop-2-enal; acrylaldehyde	203-453-4	107-02-8	F; R11 T+; R26/28 T; R24 C; R34 N; R50	F; T+; N R: 11-24-26/28-34-50 S: (1/2-)23-26-28-36/37/39-45-61	C; R34: C ≥ 0,1 % N; R50: C ≥ 0,25 %	D
605-009-00-9	crotonaldehyde; 2-butenal; [1] (*E*)-2-butenal; (*E*)-crotonaldehyde [2]	224-030-0 [1] 204-647-1 [2]	4170-30-3 [1] 123-73-9 [2]	F; R11 Muta. Cat. 3; R68 T+; R26 T; R24/25 Xn; R48/22 Xi; R37/38-41 N; R50	F; T+; N R: 11-24/25-26-37/38-41-48/22-50-68 S: (1/2-)26-28-36/37/39-45-61		

Numri Index	Identifikimi Nderkombetar i Kimikatit	Numri EC	Numri CAS	Klsaifikimi	Etiketimi	Limitet e Perqendrimit	Shënim
605-010-00-4	2-furaldehyde	202-627-7	98-01-1	Carc. Cat. 3; R40 T; R23/25 Xn; R21 Xi; R36/37/38	T R: 21-23/25-36/37/38-40 S: (1/2-)26-36/37-45		
605-011-00-X	2-chlorobenzaldehyde; *o*-chlorobenzaldehyde	201-956-3	89-98-5	C; R34	C R: 34 S: (1/2-)26-45		
605-012-00-5	benzaldehyde	202-860-4	100-52-7	Xn; R22	Xn R: 22 S: (2-)24		
605-013-00-0	chloralose (INN); (*R*)-1,2-*O*-(2,2,2-trichloroethylidene)-α-D-glucofuranose; glucochloralose; anhydroglucochloral	240-016-7	15879-93-3	Xn; R20/22	Xn R: 20/22 S: (2-)16-24/25-28		
605-014-00-6	chloral hydrate; 2,2,2-trichloroethane-1,1-diol	206-117-5	302-17-0	T; R25 Xi; R36/38	T R: 25-36/38 S: (1/2-)25-45		
605-015-00-1	1,1-diethoxyethane; acetal	203-310-6	105-57-7	F; R11 Xi; R36/38	F; Xi R: 11-36/38 S: (2-)9-16-33	Xi; R36/38: C ≥ 10 %	
605-016-00-7	glyoxal … %; ethdheial … %	203-474-9	107-22-2	Muta. Cat. 3; R68 Xn; R20 Xi; R36/38 R43	Xn R: 20-36/38-43-68 S: (2-)36/37	Xn; R20: C ≥ 10 % Xi; R36/38: C ≥ 10 %	B
605-017-00-2	1,3-dioxolane	211-463-5	646-06-0	F; R11	F R: 11 S: (2-)16		

Numri Index	Identifikimi Nderkombetar i Kimikatit	Numri EC	Numri CAS	Klsaifikimi	Etiketimi	Limitet e Perqendrimit	Shënim
605-018-00-8	propanal; propionaldehyde	204-623-0	123-38-6	F; R11 Xi; R36/37/38	F; Xi R: 11-36/37/38 S: (2-)9-16-29		
605-019-00-3	citral	226-394-6	5392-40-5	Xi; R38 R43	Xi R: 38-43 S: (2-)24/25-37		
605-020-00-9	safrole; 5-allyl-1,3-benzodioxole	202-345-4	94-59-7	Carc. Cat. 2; R45 Muta. Cat. 3; R68 Xn; R22	T R: 45-22-68 S: 53-45		E
605-021-00-4	formaldehyde, reaction products me butylphenol	294-145-9	91673-30-2	R43	Xi R: 43 S: (2-)24-37		
605-022-00-X	glutaral; glutaraldehyde; 1,5-pentanedial	203-856-5	111-30-8	T; R23/25 C; R34 R42/43 N; R50	T; N R: 23/25-34-42/43-50 S: (1/2-)26-36/37/39-45-61	T; R25: C ≥ 50 % Xn; R22: 2 % ≤ C < 50 % T; R23: C ≥ 25 % Xn; R20: 2 % ≤ C < 25 % C; R34: C ≥ 10 % Xi; R37/38-41: 2 % ≤ C < 10 % Xi; R36/37/38: 0,5 % ≤ C < 2 % R43: C ≥ 0,5 %	
605-023-00-5	5-chloro-2-(4-chlorophenoxy)phenol	429-290-0	3380-30-1	Xi; R41 N; R50-53	Xi; N R: 41-50/53 S: (2-)26-39-60-61		

Numri Index	Identifikimi Nderkombetar i Kimikatit	Numri EC	Numri CAS	Klsaifikimi	Etiketimi	Limitet e Perqendrimit	Shëni m
605-024-00-0	2-bromo-5-hydroxy-4-methoxybenzaldehyde	426-540-0	2973-59-3	R43 N; R51-53	Xi; N R: 43-51/53 S: (2-)24-37-61		
605-025-00-6	chloroacetaldehyde	203-472-8	107-20-0	Carc. Cat. 3; R40 T+; R26 T; R24/25 C; R34 N; R50	T+; N R: 24/25-26-34-40-50 S: (1/2-)26-28-36/37/39-45-61		
605-026-00-1	2,5,7,7-tetramethyloctanal	405-690-0	114119-97-0	Xi; R38 R43 N; R51-53	Xi; N R: 38-43-51/53 S: (2-)24-37-61		
605-027-00-7	Mas reaksioni i: 3a,4,5,6,7,7a-hexahydro-4,7-methano-1*H*-indene-6-carboxaldehyde; 3a,4,5,6,7,7a-hexahydro-4,7-methano-1*H*-indene-5-carboxaldehyde	410-480-7	—	R43 N; R51-53	Xi; N R: 43-51/53 S: (2-)24-37-61		
605-028-00-2	β-methyl-3-(1-methylethyl)-benzenepropanal	412-050-4	125109-85-5	N; R51-53	N R: 51/53 S: 61		
605-029-00-8	2-cyclohexylpropanal	412-270-0	2109-22-0	R43 N; R51-53	Xi; N R: 43-51/53 S: (2-)24-37-61		
605-030-00-3	1-(*p*-methoxyphenyl)acetaldehyde oxime	411-510-1	3353-51-3	R43	Xi R: 43 S: (2-)24-37		
605-031-00-9	Mas reaksioni i: 2,2-dimetho– xyethanal [ky komponent konsiderohet te jete anhidrik/anhydrous ne lidhje me identitetin, strukturen dhe perberjen. Megjithate, 2,2- dimethoxyethanal do te kzistoje ne nje forme hidrike. 60% e formes anhidrike eshte e barabarte me 70,4 % te formes hidrik; uji(duke perfshire ujin e lire dhe ujin ne 2,2-dimetho–xyethanal te hidratuar)]	421-890-0	—	R43	Xi R: 43 S: (2-)24-37		

Numri Index	Identifikimi Nderkombetar i Kimikatit	Numri EC	Numri CAS	Klsaifikimi	Etiketimi	Limitet e Perqendrimit	Shënim
605-032-00-4	3-[3-(4-fluorophenyl)-1-(1-methylethyl)-1*H*-indol-2-yl]-(*E*)-2-propenal	425-370-4	93957-50-7	R43 N; R50-53	Xi; N R: 43-50/53 S: (2-)22-24-37-60-61		
605-033-00-X	Mas reaksioni: 3,7,11-trimethyl-*cis*-6,10-dodecadienal; 3,7,11-trimethyl-*trans*-6,10-dodecadienal	425-910-9	32480-08-3	Xi; R38 N; R50-53	Xi; N R: 38-50/53 S: (2-)37-60-61		
605-034-00-5	Mas reaksioni i: (1*RS*, 2*RS*, 3*SR*, 6*RS*, 9*SR*)-9-methoxytricyclo[5.2.1.0(2,6)]decane-3-carbaldehyde; (1*RS*, 2*RS*, 3*RS*, 6*RS*, 8*SR*)-8-methoxytri–cyclo[5.2.1.0(2,6)]decane-3-carbaldehyde; (1*RS*, 2*RS*, 4*SR*, 6*RS*, 8*SR*)-8-methoxytri–cyclo[5.2.1.0(2,6)]decane-4-carbaldehyde	429-860-9	-	R43 N; R51-53	Xi; N R: 43-51/53 S: (2-)24-37-61		
605-035-00-0	(*E*)-3-(4-(4-fluorophenyl)-5-methoxymethyl-2,6-bis(1-methoxymethyl)pyridin-3-yl)prop-2-enal	426-330-9	177964-68-0	Xi; R36 R43 R53	Xi R: 36-43-53 S: (2-)24-26-37-61		
605-036-00-6	2-bromomalonaldehyde	430-470-6	2065-75-0	Xn; R22 Xi; R41	Xn R: 22-41 S: (2-)26-39		
605-037-00-1	*trans*-3-[2-(7-chloro-2-quinolinyl)vinyl]benz–aldehyde; 3-[(*E*)-2-(7-chloro-2-quinolinyl)vinyl]benz–aldehyde	421-800-1	120578-03-2	R53	R: 53 S: 22-61		
605-038-00-7	3-methyl-5-phenylpentan-1-al	433-900-0	55066-49-4	Xn; R22 Xi; R38 R43 N; R51-53	Xn; N R: 22-38-43-51/53 S: (2-)36/37-61		
605-039-00-2	3,4-dihydroxy-5-nitrobenzaldehyde	441-810-8	116313-85-0	Xn; R22 Xi; R41 R43	Xn R: 22-41-43 S: (2-)22-24-26-37/39		

Numri Index	Identifikimi Nderkombetar i Kimikatit	Numri EC	Numri CAS	Klsaifikimi	Etiketimi	Limitet e Perqendrimit	Shënim
606-001-00-8	acetone; propan-2-one; propanone	200-662-2	67-64-1	F; R11 Xi; R36 R66 R67	F; Xi R: 11-36-66-67 S: (2-)9-16-26		
606-002-00-3	butanone; ethyl methyl ketone	201-159-0	78-93-3	F; R11 Xi; R36 R66 R67	F; Xi R: 11-36-66-67 S: (2-)9-16		
606-003-00-9	heptan-3-one; butyl ethyl ketone	203-388-1	106-35-4	R10 Xn; R20 Xi; R36	Xn R: 10-20-36 S: (2-)24		
606-004-00-4	4-methylpentan-2-one; isobutyl methyl ketone	203-550-1	108-10-1	F; R11 Xn; R20 Xi; R36/37 R66	F; Xn R: 11-20-36/37-66 S: (2-)9-16-29		
606-005-00-X	2,6-dimethylheptan-4-one; di-isobutyl ketone	203-620-1	108-83-8	R10 Xi; R37	Xi R: 10-37 S: (2-)24	Xi; R37: C ≥ 10 %	
606-006-00-5	pentan-3-one; diethyl ketone	202-490-3	96-22-0	F; R11 Xi; R37 R66 R67	F; Xi R: 11-37-66-67 S: (2-)9-16-25-33		
606-007-00-0	3-methylbutan-2-one; methyl isopropyl ketone	209-264-3	563-80-4	F; R11	F R: 11 S: (2-)9-16-33		
606-009-00-1	4-methylpent-3-en-2-one; mesityl oxide	205-502-5	141-79-7	R10 Xn; R20/21/22	Xn R: 10-20/21/22 S: (2-)25	Xn; R20/21/22: C ≥ 5 %	
606-010-00-7	cyclohexanone	203-631-1	108-94-1	R10 Xn; R20	Xn R: 10-20 S: (2-)25		

Numri Index	Identifikimi Nderkombetar i Kimikatit	Numri EC	Numri CAS	Klsaifikimi	Etiketimi	Limitet e Perqendrimit	Shënim
606-011-00-2	2-methylcyclohexanone	209-513-6	583-60-8	R10 Xn; R20	Xn R: 10-20 S: (2-)25		
606-012-00-8	3,5,5-trimethylcyclohex-2-enone; isophorone	201-126-0	78-59-1	Carc. Cat. 3; R40 Xn; R21/22 Xi; R36/37	Xn R: 21/22-36/37-40 S: (2-)13-23-36/37/39-46	Xi; R36/37: C ≥ 10 %	
606-013-00-3	*p*-benzoquinone; quinone	203-405-2	106-51-4	T; R23/25 Xi; R36/37/38 N; R50	T; N R: 23/25-36/37/38-50 S: (1/2-)26-28-45-61	N; R50: C ≥ 2,5 %	
606-014-00-9	chlorophacinone (ISO); 2-(2-(4-chlorophenyl)phenylacetyl)indan-1,3-dione	223-003-0	3691-35-8	T+; R27/28 T; R23-48/24/25 N; R50-53	T+; N R: 23-27/28-48/24/25-50/53 S: (1/2-)36/37-45-60-61		
606-016-00-X	pindone (ISO); 2-pivaloylindan-1,3-dione	201-462-8	83-26-1	T; R25-48/25 N; R50-53	T; N R: 25-48/25-50/53 S: (1/2-)37-45-60-61		
606-017-00-5	diketene; diketen	211-617-1	674-82-8	R10 Xn; R20	Xn R: 10-20 S: (2-)3		D
606-018-00-0	dichlone (ISO); 2,3-dichloro-1,4-naphthoquinone	204-210-5	117-80-6	Xn; R22 Xi; R36/38 N; R50-53	Xn; N R: 22-36/38-50/53 S: (2-)26-60-61		
606-019-00-6	chlordecone (ISO); perchloropenta–cyclo[5,3,0,$0^{2,6}$,$0^{3,9}$,$0^{4,8}$]decan-5-one; decachloropenta–cyclo[5,2,1,$0^{2,6}$,$0^{3,9}$,$0^{5,8}$]decan-4-one	205-601-3	143-50-0	Carc. Cat. 3; R40 T; R24/25 N; R50-53	T; N R: 24/25-40-50/53 S: (1/2-)22-36/37-45-60-61		

Numri Index	Identifikimi Nderkombetar i Kimikatit	Numri EC	Numri CAS	Klsaifikimi	Etiketimi	Limitet e Perqendrimit	Shënim
606-020-00-1	5-methylheptan-3-one	208-793-7	541-85-5	R10 Xi; R36/37	Xi R: 10-36/37 S: (2-)23	Xi; R36/37: C ≥ 10 %	
606-021-00-7	*N*-methyl-2-pyrrolidone; 1-methyl-2-pyrrolidone	212-828-1	872-50-4	Repr. Cat. 2; R61 Xi; R36/37/38	T R: 61-36/37/38 S: 53-45	Repr. Cat. 2; R61: C ≥ 5 % Xi; R36/37/38: C ≥ 10 %	
606-022-00-2	1-phenyl-3-pyrazolidone	202-155-1	92-43-3	Xn; R22 N; R51-53	Xn; N R: 22-51/53 S: (2-)61		
606-023-00-8	4-methoxy-4-methylpentan-2-one	203-512-4	107-70-0	R10 Xn; R20	Xn R: 10-20 S: (2-)23-24/25		
606-024-00-3	heptan-2-one; methyl amyl ketone	203-767-1	110-43-0	R10 Xn; R20/22	Xn R: 10-20/22 S: (2-)24/25		
606-025-00-9	cyclopentanone	204-435-9	120-92-3	R10 Xi; R36/38	Xi R: 10-36/38 S: (2-)23		
606-026-00-4	5-methylhexan-2-one; isoamyl methyl ketone	203-737-8	110-12-3	R10 Xn; R20	Xn R: 10-20 S: (2-)23-24/25		
606-027-00-X	heptan-4-one; di-*n*-propyl ketone	204-608-9	123-19-3	R10 Xn; R20	Xn R: 10-20 S: (2-)24/25		

Numri Index	Identifikimi Nderkombetar i Kimikatit	Numri EC	Numri CAS	Klsaifikimi	Etiketimi	Limitet e Perqendrimit	Shënim
606-028-00-5	2,4-dimethylpentan-3-one; di-isopropyl ketone	209-294-7	565-80-0	F; R11 Xn; R20	F; Xn R: 11-20 S: (2-)9-16-24/25		
606-029-00-0	pentane-2,4-dione; acetylacetone	204-634-0	123-54-6	R10 Xn; R22	Xn R: 10-22 S: (2-)21-23-24/25		
606-030-00-6	hexan-2-one; methyl butyl ketone; butyl methyl ketone; methyl-*n*-butyl ketone	209-731-1	591-78-6	R10 Repr. Cat. 3; R62 T; R48/23 R67	T R: 10-48/23-62-67 S: (1/2-)36/37-45		
606-031-00-1	3-propanolide; 1,3-propiolactone	200-340-1	57-57-8	Carc. Cat. 2; R45 T+; R26 Xi; R36/38	T+ R: 45-26-36/38 S: 53-45		E
606-032-00-7	hexachloroacetone	204-129-5	116-16-5	Xn; R22 N; R51-53	Xn; N R: 22-51/53 S: (2-)24/25-61		
606-033-00-2	2-(3,4-dichlorophenyl)-4-methyl-1,2,4-oxadiazolidinedione; methazole	243-761-6	20354-26-1	Xn; R21/22 Xi; R36/38 N; R51-53	Xn; N R: 21/22-36/38-51/53 S: (2-)36/37-61		
606-034-00-8	metribuzin (ISO); 4-amino-6-*tert*-butyl-3-methylthio-1,2,4-triazin-5(4*H*)-one; 4-amino-4,5-dihydro-6-(1,1-dimethylethyl)-3-methylthio-1,2,4-triazin-5-one	244-209-7	21087-64-9	Xn; R22 N; R50-53	Xn; N R: 22-50/53 S: (2-)60-61	N; R50-53: C ≥ 2,5 % N; R51-53: 0,25 % ≤ C < 2,5 % R52-53: 0,025 % ≤ C < 0,25 %	
606-035-00-3	chloridazon (ISO); 5-amino-4-chloro-2-phenylpyridazine-3-(2*H*)-one; pyrazon	216-920-2	1698-60-8	R43 N; R50-53	Xi; N R: 43-50/53 S: (2-)24-37-60-61		

Numri Index	Identifikimi Nderkombetar i Kimikatit	Numri EC	Numri CAS	Klsaifikimi	Etiketimi	Limitet e Perqendrimit	Shënim
606-036-00-9	quinomethionate; chinomethionat (ISO); 6-methyl-1,3-dithiolo(4,5-*b*)quinoxalin-2-one	219-455-3	2439-01-2	Repr. Cat. 3; R62 Xn; R20/21/22-48/22 Xi; R36 R43 N; R50-53	Xn; N R: 20/21/22-36-43-48/22-50/53-62 S: (2-)24-37-60-61		
606-037-00-4	triadimefon (ISO); 1-(4-chlorophenoxy)-3,3-dimethyl-1-(1,2,4-triazol-1-yl)butanone	256-103-8	43121-43-3	Xn; R22 R43 N; R51-53	Xn; N R: 22-43-51/53 S: (2-)24-37-61		
606-038-00-X	diphacinone (ISO); 2-diphenylacetylindan-1,3-dione	201-434-5	82-66-6	T+; R28 T; R48/23/24/25	T+ R: 28-48/23/24/25 S: (1/2-)36/37-45		
606-039-00-5	5(or 6)-*tert*-butyl-2'-chloro-6'-ethylamino-3',7'-dimethylspiro(isobenzofuran-1(1*H*),9'-xanthene)-3-one	400-680-2	—	Xn; R20 N; R50-53	Xn; N R: 20-50/53 S: (2-)60-61		
606-040-00-0	(*N*-benzyl-*N*-ethyl)amino-3-hydroxyacetop–henone hydrochloride	401-840-4	55845-90-4	Xi; R41 N; R51-53	Xi; N R: 41-51/53 S: (2-)26-39-61		
606-041-00-6	2-methyl-1-(4-methylthiophenyl)-2-morphol–inopropan-1-one	400-600-6	71868-10-5	Xn; R22 N; R51-53	Xn; N R: 22-51/53 S: (2-)22-61		
606-042-00-1	acetophenone	202-708-7	98-86-2	Xn; R22 Xi; R36	Xn R: 22-36 S: (2-)26		
606-043-00-7	2,4-di-*tert*-butylcyclohexanone	405-340-7	13019-04-0	Xi; R38 N; R51-53	Xi; N R: 38-51/53 S: (2-)37-61		
606-044-00-2	2,4,6-trimethylbenzophenone	403-150-9	954-16-5	Xn; R22 Xi; R36 N; R50-53	Xn; N R: 22-36-50/53 S: (2-)26-60-61		

Numri Index	Identifikimi Nderkombetar i Kimikatit	Numri EC	Numri CAS	Klasifikimi	Etiketimi	Limitet e Perqendrimit	Shënim
606-045-00-8	oxadiazon (ISO); 3-[2,4-dichloro-5-(1-methylethoxy)phenyl]-5-(1,1-dimethylethyl)-1,3,4-oxadiazol-2(3*H*)-one	243-215-7	19666-30-9	N; R50-53	N R: 50/53 S: 60-61		
606-046-00-3	Mas reaksioni i *cis*- dhe *trans*-cyclo–hexadec-8-en-1-one	401-700-2	3100-36-5	N; R50-53	N R: 50/53 S: 60-61		
606-047-00-9	2-benzyl-2-dimethylamino-4-morpholino–butyrophenone	404-360-3	119313-12-1	N; R50-53	N R: 50/53 S: 60-61		
606-048-00-4	2'-anilino-3'-methyl-6'-dipentylaminos–piro(isobenzofuran-1(1*H*),9'-xanthen)-3-one	406-480-1	—	R53	R: 53 S: 61		
606-049-00-X	4-(*trans*-4-propylcyclohexyl)acetophenone	406-700-6	78531-61-0	R43 R53	Xi R: 43-53 S: (2-)24-37-61		
606-050-00-5	6-anilino-1-benzoyl-4-(4-*tert*-pentylphen–oxy)naphto[1,2,3-de]quinoline-2,7-(3*H*)-dione	412-480-2	72453-58-8	N; R51-53	N R: 51/53 S: 61		
606-051-00-0	4-pentylcyclohexanone	406-670-4	61203-83-6	N; R51-53	N R: 51/53 S: 61		
606-052-00-6	4-(*N*,*N*-dibutylamino)-2-hydroxy-2'-carboxy–benzophenone	410-410-5	54574-82-2	R52-53	R: 52/53 S: 61		
606-053-00-1	flurtamone (ISO); (*RS*)-5-methylamino-2-phenyl-4-(α, α,α-trifluoro-*m*-tolyl)furan-3(2*H*)-one	—	96525-23-4	N; R50-53	N R: 50/53 S: 60-61		
606-054-00-7	isoxaflutole (ISO); 5-cyclopropyl-1,2-oxazol-4-yl α, α,α-trifluoro-2-mesyl-*p*-tolyl ketone	—	141112-29-0	Repr. Cat. 3; R63 N; R50-53	Xn; N R: 50/53-63 S: (2-)36/37-60-61		

Numri Index	Identifikimi Nderkombetar i Kimikatit	Numri EC	Numri CAS	Klasifikimi	Etiketimi	Limitet e Perqendrimit	Shënim
606-055-00-2	1-(2,3-dihydro-1,3,3,6-tetramethyl-1-(1-methylethyl)-1*H*-inden-5-yl)ethanone	411-180-9	92836-10-7	Xn; R22-48/22 N; R51-53	Xn; N R: 22-48/22-51/53 S: (2-)24-36-61		
606-056-00-8	4-chloro-3',4'-dimethoxybenzophenone	404-610-1	116412-83-0	N; R50-53	N R: 50/53 S: 60-61		
606-057-00-3	4-propylcyclohexanone	406-810-4	40649-36-3	Xi; R38 R52-53	Xi R: 38-52/53 S: (2-)25-37-61		
606-058-00-9	4'-fluoro-2,2-dimethoxyacetophenone	407-500-1	21983-80-2	R43 R52-53	Xi R: 43-52/53 S: (2-)24-37-61		
606-059-00-4	2,4-difluoro-α-(1*H*-1,2,4-triazol-1-yl)acet–ophenone hydrochloride	412-390-3	86386-75-6	Xn; R22 Xi; R41 R43	Xn R: 22-41-43 S: (2-)22-26-36/37/39		
606-060-00-X	Mas reaksioni i *trans*-2,4-dimethyl-2-(5,6,7,8-tetrahydro-5,5,8,8-tetramethyl-naph–thalene-2-yl)-1,3-dioxolane; *cis*-2,4-dimethyl-2-(5,6,7,8-tetrahydro-5,5,8,8-tetramethyl-naphthalene-2-yl)-1,3-dioxolane	412-950-7	—	N; R50-53	N R: 50/53 S: 60-61		
606-061-00-5	(3-chlorophenyl)-(4-methoxy-3-nitrophe–nyl)methanone	423-290-4	66938-41-8	Muta. Cat. 3; R68 N; R50-53	Xn; N R: 68-50/53 S: (2-)22-36/37-60-61		
606-062-00-0	tetrahydrothiopyran-3-carboxaldehyde	407-330-8	61571-06-0	Repr. Cat. 2; R61 Xi; R41 R52-53	T R: 61-41-52/53 S: 53-45-61		
606-063-00-6	(*E*)-3-(2-chlorophenyl)-2-(4-fluorophe–nyl)propenal	410-980-5	112704-51-5	Xi; R36 R43	Xi R: 36-43 S: (2-)24-26-37		

Numri Index	Identifikimi Nderkombetar i Kimikatit	Numri EC	Numri CAS	Klasifikimi	Etiketimi	Limitet e Perqendrimit	Shënim
606-064-00-1	pregn-5-ene-3,20-dione bis(ethylene ketal)	407-450-0	7093-55-2	R53	R: 53 S: 61		
606-065-00-7	1-(4-morpholinophenyl)butan-1-one	413-790-0	—	N; R51-53	N R: 51/53 S: 61		
606-066-00-2	(*E*)-5[(4-chlorophenyl)methylene]-2,2-dimethylcyclopentanone	410-440-9	164058-20-2	N; R51-53	N R: 51/53 S: 61		
606-067-00-8	Mas reaksioni i 1-(2,3,6,7,8,9-hexahydro-1,1-dimethyl-1*H*-benz(g)inden-4-yl)ethanone; 1-(2,3,5,6,7,8-hexahydro-1,1-dimethyl-1*H*-benz(f)inden-4-yl)ethanone; 1-(2,3,6,7,8,9-hexahydro-1,1-dimethyl-1*H*-benz(g)inden-5-yl)ethanone; 1-(2,3,6,7,8,9-hexahydro-3,3-dimethyl-1*H*-benz(g)inden-5-yl)ethanone	414-870-8	96792-67-5	N; R50-53	N R: 50/53 S: 60-61		
606-068-00-3	2,7,11-trimethyl-13-(2,6,6-trimethyl–cyclohex-1-en-1-yl)tridecahexaen-2,4,6,8,10,12-al	415-770-7	1638-05-7	Xn; R48/22 R43 R52-53	Xn R: 43-48/22-52/53 S: (2-)22-36/37-61		
606-069-00-9	spiro[1,3-dioxolane-2,5'-(4',4',8',8'-tetra–methyl-hexahydro-3',9'-methanonaphtha–lene)]	415-460-1	154171-76-3	N; R51-53	N R: 51/53 S: 24-61		
606-070-00-4	butroxydim (ISO); 5-(3-butyryl-2,4,6-trimethylphenyl)-2-[1-(ethoxyimino)propyl]-3-hydroxycyclohex-2-en-1-one	414-790-3	138164-12-2	Repr. Cat. 3; R62-63 Xn; R22 Xi; R38 N; R50-53	Xn; N R: 22-38-62-63-50/53 S: (2-)22-36/37-60-61		
606-071-00-X	17-spiro(5,5-dimethyl-1,3-dioxan-2-yl)an–drosta-1,4-diene-3-one	421-050-3	13258-43-0	N; R50-53	N R: 50/53 S: 22-60-61		
606-072-00-5	3-acetyl-1-phenyl-pyrrolidine-2,4-dione	421-600-2	719-86-8	Xn; R48/22 N; R51-53	Xn; N R: 48/22-51/53 S: (2-)22-36/37-61		

Numri Index	Identifikimi Nderkombetar i Kimikatit	Numri EC	Numri CAS	Klasifikimi	Etiketimi	Limitet e Perqendrimit	Shënim
606-073-00-0	4,4'-bis(dimethylamino)benzophenone; Michler's ketone	202-027-5	90-94-8	Carc. Cat. 2; R45 Muta. Cat. 3; R68 Xi; R41	T R: 45-41-68 S: 53-45		
606-074-00-6	Mas reaksioni i: (1*R**, 2*S**)-2-acetyl-1,2,3,4,5,6,7,8-octahydro-1,2,8,8-tetra–methylnaphthalene; (2*R**, 3*S**)-2-acetyl-1,2,3,4,5,6,7,8-octahydro-2,3,8,8-tetramethylnaphthalene	425-570-1	-	N; R50-53	N R: 50/53 S: 60-61		
606-075-00-1	1-benzyl-5-ethoxyimidazolidine-2,4-dione	417-340-4	65855-02-9	Xn; R22	Xn R: 22 S: (2-)22		
606-076-00-7	1-((2-quinolinyl-carbonyl)oxy)-2,5-pyrroli–dinedione	418-630-3	136465-99-1	Xi; R41 R43	Xi R: 41-43 S: (2-)24-26-37/39		
606-077-00-2	(3*S*,4*S*)-3-hexyl-4-[(*R*)-2-hydroxytridecyl]-2-oxetanone	418-650-2	104872-06-2	N; R50-53	N R: 50/53 S: 60-61		
606-078-00-8	1-octylazepin-2-one	420-040-6	59227-88-2	C; R34 R43 N; R51-53	C; N R: 34-43-51/53 S: (1/2-)26-36/37/39-45-61		
606-079-00-3	2-*n*-butyl-benzo[*d*]isothiazol-3-one	420-590-7	4299-07-4	C; R34 R43 N; R50-53	C; N R: 34-43-50/53 S: (1/2-)26-36/37/39-45-60-61		
606-081-00-4	(3β, 5α, 6β)-3-(acetyloxy)-5-bromo-6-hydroxy-dherostan-17-one	419-790-7	4229-69-0	R43 R52-53	Xi R: 43-52/53 S: (2-)22-36/37-61		

Numri Index	Identifikimi Nderkombetar i Kimikatit	Numri EC	Numri CAS	Klasifikimi	Etiketimi	Limitet e Perqendrimit	Shënim
606-082-00-X	Mas reaksioni i butan-2-one oxime; syn-*O*,*O*'-di(butan-2-one oxime)diethoxy-silane	406-930-7		T; R48/25 R43 R52-53	T R: 43-48/25-52/53 S: (1/2-)25-36/37-45-61		
606-083-00-5	2-chloro-5-*sec*-hexadecylhydroquinone	407-750-1	137193-60-3	Xi; R36/38 R43 R52-53	Xi R: 36/38-43-52/53 S: (2-)24-26-37-61		
606-084-00-0	1-(4-methoxy-5-benzofuranyl)-3-phenyl-1,3-propanedione	414-540-3	484-33-3	N; R50-53	N R: 50/53 S: 60-61		
606-085-00-6	(1*R*,4*S*)-2-azabicyclo[2.2.1]hept-5-en-3-one	418-530-1	79200-56-9	Xn; R22 Xi; R41 R43	Xn R: 22-41-43 S: (2-)24-26-37/39		
606-086-00-1	1-(3,3-dimethylcyclohexyl)pent-4-en-1-one	422-330-8	56973-87-6	N; R51-53	N R: 51/53 S: 61		
606-087-00-7	6-ethyl-5-fluoro-4(3*H*)-pyrimidone	422-460-5	137234-87-8	Xn; R22 N; R50-53	Xn; N R: 22-50/53 S: (2-)60-61		
606-088-00-2	2,4,4,7-tetramethyl-6-octen-3-one	422-520-0	74338-72-0	Xi; R38 N; R51-53	Xi; N R: 38-51/53 S: (2-)37-61		
606-089-00-8	Mas reaksioni i 1,4-diamino-2-chloro-3-phenoxyanthraquinone; 1,4-diamino-2,3-bis-phenoxyanthraquinone	423-220-2	12223-77-7	R53	R: 53 S: 61		
606-090-00-3	1-[3-[(dimethylamino)methyl]-4-hydroxyphe-nyl]ethanone	430-920-1	73096-98-7	Xn; R22 Xi; R41 R52-53	Xn R: 22-41-52/53 S: (2-)22-26-39-61		
606-091-00-9	6-chloro-5-(2-chloroethyl)-1,3-dihydroindol-2-one	421-320-0	118289-55-7	N; R50-53	N R: 50/53 S: 60-61		

Numri Index	Identifikimi Nderkombetar i Kimikatit	Numri EC	Numri CAS	Klasifikimi	Etiketimi	Limitet e Perqendrimit	Shënim
606-092-00-4	Mas reaksioni i (*E*)-oxacyclohexadec-12-en-2-one; (*E*)-oxacyclohexadec-13-en-2-one; a) (*Z*)-oxacyclohexadec-(12)-en-2-one dhe b) (*Z*)-oxacyclohexadec-(13)-en-2-one	422-320-3		N; R50-53	N R: 50/53 S: 60-61		
606-093-00-X	5-ethyl-2,4-dihydro-4-(2-phenoxyethyl)-3*H*-1,2,4-triazol-3-one	414-470-3	95885-13-5	Xn; R22 R52-53	Xn R: 22-52/53 S: (2-)22-36-61		
606-094-00-5	*N*-[ethyl(3-methylbutyl)amino]-3-methyl-1-phenyl-spiro[[1]benzo-pyrano[2,3-c]py–razole-4(1*H*), 1'(3'*H*)-isobenzofuran]-3'-one	417-460-7	-	R53	R: 53 S: 61		
606-095-00-0	(*R*,*S*)-2-azabicyclo[2.2.1]hept-5-en-3-one	421-830-3	49805-30-3	Xn; R22 R43	Xn R: 22-43 S: (2-)22-24-37		
606-096-00-6	3-(6-*O*-(6-desoxy-α-l-mannopyranosyl-*O*-(α-d-glucopyranosyl)-(β-d-glucopyranosyl)oxy)-2-(3,4-dihydroxyphenyl)-5,7-dihydroxy-4*H*-1-benzopyran-4-one	424-170-4	130603-71-3	R43 N; R51-53	Xi; N R: 43-51/53 S: (2-)24-37-61		
606-097-00-1	2,2''-dihydroxy-4,4''-(2-hydroxy-propane-1,3-diyldioxy)dibenzophenone	424-210-0	23911-85-5	R53	R: 53 S: 61		
606-098-00-7	1-benzyl-5-(hexadecyloxy)-2,4-imidazoli–dinedione	431-220-9	158574-65-3	R53	R: 53 S: 61		
606-099-00-2	5-methoxy-4'-(trifluoromethyl)valerophenone	425-000-1	61718-80-7	N; R51-53	N R: 51/53 S: 61		
606-100-00-6	2-butyryl-3-hydroxy-5-thiocyclohexan-3-yl-cyclohex-2-en-1-one	425-150-8	94723-86-1	Repr. Cat.2; R60 Xn; R22 R43 R52-53	T R: 60-22-43-52/53 S: 53-45-61		E

Numri Index	Identifikimi Nderkombetar i Kimikatit	Numri EC	Numri CAS	Klasifikimi	Etiketimi	Limitet e Perqendrimit	Shënim
606-101-00-1	Mas reaksioni i: 1,5-bis[(2-ethylhe-xyl)amino]-9,10-anthracenedione; 1-[(2-ethylhexyl)amino]-5-[3-[(2-ethylhe-xyl)oxy]propyl]amino-9,10-anthracenedione; 1,5-bis[3-[(2-ethylhexyl)oxy]propyl]amino-9,10-anthracenedione; 1-[(2-ethylhexyl)amino]-5-[(3-methoxypro-pyl)amino]-9,10-anthracene dione; 1-[3-[(2-ethylhexyl)oxy]propyl]amino-5-[(3-methoxypropyl)amino]-9,10-anthracene-dione; 1,5-bis[(3-methyloxypropyl)amino]-9,10-anthracenedione	426-050-7	165038-51-7	N; R50-53	N R: 50/53 S: 60-61		
606-102-00-7	4-(3-triethoxysilylpropoxy)-2-hydroxyben-zophenone	431-490-8	79876-59-8	N; R51-53	N R: 51/53 S: 61		
606-103-00-2	1-(4-(*trans*-4-ethylcyclohexyl)phe-nyl)ethanone	426-460-6	-	R43	Xi R: 43 S: (2-)24-37		
606-104-00-8	1-(4-(*trans*-4-pentylcyclohexyl)phe-nyl)ethanone	426-830-7	78531-59-6	R43 R53	Xi R: 43-53 S: (2-)24-37-61		
606-105-00-3	3,4,3', 4'-tetraphenyl-1,1'-ethdheiylbispyrol-2,5-dione	431-500-0	226065-73-2	R43 R53	Xi R: 43-53 S: (2-)22-24-37-61		
606-106-00-9	1-(4-(*trans*-4-butylcyclohexyl)phe-nyl)ethanone	427-320-7	83626-30-6	R43 R53	Xi R: 43-53 S: (2-)24-37-61		
606-107-00-4	8-azaspiro[4.5]decane-7,9-dione	427-770-4	1075-89-4	T; R25 N; R51-53	T; N R: 25-51/53 S: (1/2-)22-36-45-61		

Numri Index	Identifikimi Nderkombetar i Kimikatit	Numri EC	Numri CAS	Klasifikimi	Etiketimi	Limitet e Perqendrimit	Shënim
606-108-00-X	1,1,1,2,2,4,5,5,5-nonafluoro-4-(trifluor–omethyl)-3-pentanone	436-710-6	756-13-8	R52-53	R: 52/53 S: 61		
606-109-00-5	2-(4-methyl-3-pentenyl)anthraquinone	428-320-1	71308-16-2	Xn; R22 R43 R53	Xn R: 22-43-53 S: (2-)22-24-37-61		
606-110-00-0	5-ethoxy-5*H*-furan-2-one	428-330-4	2833-30-9	C; R34 Xn; R21/22-48/22 R43	C R: 21/22-34-43-48/22 S: (1/2-)23-26-36/37/39-45		
606-111-00-6	5-amino-6-methyl-1,3-dihydrobenzoi–midazol-2-one	428-410-9	67014-36-2	Xn; R22 R43 N; R51-53	Xn; N R: 22-43-51/53 S: (2-)24-37-61		
606-112-00-1	(4a*R**, 8a*R**)-4a,5,9,10,11,12-hexahydro-3-methoxy-11-methyl-6*H*-benzofuro[3a,3,2-ef][2]benzazepin-6-one	428-690-2	1668-86-6	Xn; R22 Xi; R36 R52-53	Xn R: 22-36-52/53 S: (2-)22-26-61		
606-113-00-7	1-[4-(4-benzoylphenylsulfanyl)phenyl]-2-methyl-2-(4-methylphenylsulfonyl)propan-1-one	429-040-0	272460-97-6	Xi; R41 R53	Xi R: 41-53 S: (2-)26-39-61		
606-114-00-2	4,4', 5,5', 6,6', 7,7'-octachloro-(2,2')biisoin–dolyl-1,1', 3,3'-tetraone	429-150-9	67887-47-2	R53	R: 53 S: 61		
606-115-00-8	profoxydim (ISO); 2-{](EZ)-1-[}(2*RS*)-2-(4-chlorophenoxy)pro–poxyimino{]butyl[}-3-hydroxy-5-(thian-3-yl)cyclohex-2-en-1-one	-	139001-49-3	Carc. Cat. 3; R40 Repr. Cat. 3; R63 R43	Xn R: 40-43-63 S: (2-)36/37-46		
606-116-00-3	tepraloxydim (ISO); (*RS*)-(*EZ*)-2-{]1-[}(2*E*)-3-chloroallyloxy–imino{]propyl[}-3-hydroxy-5-perhydropyran-4-ylcyclohex-2-en-1-one	-	149979-41-9	Carc. Cat. 3; R40 Repr. Cat. 3; R62-63	Xn R: 40-62-63 S: (2-)36/37-46		
606-117-00-9	2,6-bis(1,1-dimethylethyl)-4-(phenylen–emethylene)cyclohexa-2,5-dien-1-one	429-460-4	7078-98-0	R43 R53	Xi R: 43-53 S: (2-)24-37-61		

Numri Index	Identifikimi Nderkombetar i Kimikatit	Numri EC	Numri CAS	Klasifikimi	Etiketimi	Limitet e Perqendrimit	Shënim
606-118-00-4	*N*-(1,3-dimethylbutyl)-*N*'-(phenyl)-1,4-benzo-quinonediimine	429-640-2	52870-46-9	Xi; R36 N; R50-53	Xi; N R: 36-50/53 S: (2-)26-60-61		
606-119-00-X	(*E*)-3-methyl-5-cyclopentadecen-1-one	429-900-5	-	R43 N; R50-53	Xi; N R: 43-50/53 S: (2-)24-37-60-61		
606-120-00-5	2,5-dihydroxy-5-methyl-3-(morpholin-4-yl)-2-cyclopenten-1-one	430-170-5	114625-74-0	Xn; R22 R52-53	Xn R: 22-52/53 S: (2-)46-61		
606-121-00-0	(+)-(1*S*, 2*S*, 3*S*, 5*R*)-2,6,6-trimethyl-bicyclo[3.1.1]heptane-3-spiro-1'-(cyclohex-2'-en-4'-one)	430-460-1	133636-82-5	C; R34 R43 N; R50-53	C; N R: 34-43-50/53 S: (1/2-)26-36/37/39-45-57-60-61		
606-122-00-6	3-(2-bromopropionoyl)-4,4-dimethyl-1,3-oxazolan-2-one	430-820-8	114341-88-7	Xn; R22-48/22 Xi; R38-41 R43 N; R50-53	Xn; N R: 22-38-41-43-48/22-50/53 S: (2-)26-36/37/39-60-61		
606-123-00-1	4-hexadecyl-1-phenylpyrazolidin-3-one	430-840-7	-	R43 R53	Xi R: 43-53 S: (2-)24-37-61		
606-124-00-7	1-cyclopropyl-3-(2-methylthio-4-trifluor-omethylphenyl)-1,3-propanedione	421-080-7	161462-35-7	Xn; R48/22 N; R50-53	Xn; N R: 48/22-50/53 S: (2-)36-60-61		
606-125-00-2	1-benzylimidazolidine-2,4-dione	421-340-1	6777-05-5	Xn; R22	Xn R: 22 S: (2-)22		
606-126-00-8	1,4-bis(2,3-dihydroxypropylamino)anthra-quinone	421-470-7	99788-75-7	N; R51-53	N R: 51/53 S: 61		
606-128-00-9	2,2'-(1,3-phenylene)bis[5-chloro-1*H*-isoin-dole]-1,3(2*H*)-dione	422-650-8	148935-94-8	R53	R: 53 S: 61		

Numri Index	Identifikimi Nderkombetar i Kimikatit	Numri EC	Numri CAS	Klasifikimi	Etiketimi	Limitet e Perqendrimit	Shënim
606-129-00-4	5-amino-[2*S*-di(methylphenyl)amino]-1,6-diphenyl-4*Z*-hexen-3-one; (2*S*, 4*Z*)-5-amino-2-(dibenzylamino)-1,6-diphenylhex-4-en-3-one	423-090-7	156732-13-7	R53	R: 53 S: 61		
606-130-00-X	4-(1,4-dioxa-spiro[4.5]dec-8-yl)-cyclo–hexanone	423-860-2	56309-94-5	R43 R52-53	Xi R: 43-52/53 S: (2-)24-37-61		
606-131-00-5	cyclic 3-(1,2-ethanediylacetale)-estra-5(10),9(11)-diene-3,17-dione	427-230-8	5571-36-8	Repr. Cat. 2; R60 Xn; R48/22 N; R51-53	T; N R: 60-48/22-51/53 S: 53-45-61		E
606-132-00-0	(6β)-6,19-epoxydherost-4-ene-3,17-dione	433-490-3	6563-83-3	R43 R52-53	Xi R: 43-52/53 S: (2-)24-37-61		
606-134-00-1	dherosta-1,4,9(11)-triene-3,17-dione	433-560-3	15375-21-0	Repr. Cat.3; R62	Xn R: 62 S: (2-)22-36/37		
606-135-00-7	cyclohexadecanone	438-930-8	2550-52-9	R53	R: 53 S: 61		
606-136-00-2	(3*S*, 6*R*, 9*S*, 12*R*, 15*S*, 18*R*, 21*S*, 24*R*)-6,18-dibenzyl-3,9,15,21-tetraisobutyl-4,10,12,16,22,24-hexamethyl-1,7,13,19-tetraoxa-4,10,16,22-tetraazacyclo-tetra–cosane-2,5,8,11,14,17,20,23-octaone	444-350-6	133413-70-4	Xi; R36 R53	Xi R: 36-53 S: (2-)26-61		
606-137-00-8	*trans*-7,7'-dimethyl-(4*H*, 4*H*')-(2,2')bi[benzo[1,4]thiazinylidene]-3,3'-dione	444-750-0	211387-26-7	R53	R: 53 S: 22-61		
606-138-00-3	(2-butyl-5-nitrobenzofuran-3-yl)[4-(3-dibuty–laminopropoxy)phenyl]methanone	444-800-1	141645-23-0	R10 Xn; R22-48/22 Xi; R38-41 R43 N; R50-53	Xn; N R: 10-22-38-41-43-48/22-50/53 S: (2-)23-26-36/37/39-60-61	N; R50-53: C ≥ 2,5 % N; R51-53: 0,25 % ≤ C < 2,5 % R52-53: 0,025 % < C < 0,25 %	
606-139-00-9	(*S*)-4-(3,4-dichlorophenyl)-3,4-dihydro-2*H*-naphthalen-1-one	444-830-5	124379-29-9	R53	R: 53 S: 61		

Numri Index	Identifikimi Nderkombetar i Kimikatit	Numri EC	Numri CAS	Klasifikimi	Etiketimi	Limitet e Perqendrimit	Shënim
606-140-00-4	2-hydroxy-1-(4-(4-(2-hydroxy-2-methylpro–pionyl)benzyl)phenyl)-2-methylpropan-1-one	444-860-9	474510-57-1	Xn; R48/22 N; R50-53	Xn; N R: 48/22-50/53 S: (2-)22-36-60-61		
606-141-00-X	sodium 3-(methoxycarbonyl)-4-oxo-3,4,5,6-tetrahydro-2-pyridinolate	418-410-7	-	Xi; R36	Xi R: 36 S: (2-)26		
606-142-00-5	Mas reaksioni i: (1*RS*, 2*SR*, 7*SR*, 8*SR*, *E*) 9 dhe 10-ethylidene-3-oxatri–cyclo[6.2.1.0(^{2,7})]undecan-4-one; (1*RS*, 2*SR*, 7*SR*, 8*SR*, *Z*)-10-ethylidene-3-oxatricyclo[6.2.1.0(^{2,7})]undecan-4-one; (1*RS*, 2*SR*, 7*SR*, 8*SR*, *Z*)-9-ethylidene-3-oxatricyclo[6.2.1.0(^{2,7})]undecan-4-one	434-290-9	-	Xn; R22 N; R51-53	Xn; N R: 22-51/53 S: (2-)61		
606-143-00-0	abamectin (kombinim i avermectin B1a dhe avermectin B1b) (ISO) [1] avermectin B1a (pastertia ≥80%); [2]	_ [1] 265-610-3 [2]	71751-41-2 [1] 65195-55-3 [2]	Repr. Cat. 3; R63 T+; R26/28 T; R48/23/25 N; R50-53	T+; N R: 63-26/28-48/23/25-50/53 S: 28-36/37-45-60-61	T; R48/23: C ≥ 5% Xn; R48/20: 0,5% ≤ C <5% N; R50-53: C ≥ 0,0025% N; R51-53: 0,00025% ≤ C<0,0025% R52-53: 0,000025% ≤ C<0,00025%	
606-144-00-6	acequinocyl (ISO); 3-dodecyl-1,4-dioxo-1,4-dihydronaphthalen-2-yl acetate	—	57960-19-7	T; R39/23 Xi; R43 N; R50-53	T; N R: 39/23-43-50/53, S: (2-)24-37-38-60-61	N; R50-53: C ≥ 0,025% N; R51-53: 0,0025% ≤ C < 0,025% R52-53: 0,00025% ≤ C < 0,0025%	

Numri Index	Identifikimi Nderkombetar i Kimikatit	Numri EC	Numri CAS	Klasifikimi	Etiketimi	Limitet e Perqendrimit	Shënim
606-145-00-1	sulcotrione (ISO); 2-[2-chloro-4-(methylsulfonyl)benzoyl]cyclo–hexane-1,3-dione		99105-77-8	Repr. Cat. 3; R63 Xn; R48/22 R43 N; R50-53	Xn; N R: 43-48/22-63-50/53 S: (2-)22-36/37-60-61	N; R50-53: C ≥ 25 % N; R51-53: 2,5 % ≤ C < 25 % R52-53: 0,25 % ≤ C< 2,5 % R43: C ≥ 0,1 %	
606-146-00-7	tralkoxydim (ISO); 2-(N-ethoxypropani–midoyl)-3-hydroxy-5-mesitylcyclohex-2-en-1-one	–	87820-88-0	Carc. Cat. 3; R40 Xn; R22 N; R51-53	Xn; N R: 22-40-51/53 S: (2-)36/37-60-61		
606-147-00-2	cycloxydim (ISO); 2-(N-ethoxybutani–midoyl)-3-hydroxy-5-(tetrahydro-2H-thiopyran-3-yl)cyclohex-2-en-1-one	405-230-9	101205-02-1	F; R11 Repr. Cat. 3; R63	F; Xn R: 11-63 S: (2-)16-36/37-46		
607-001-00-0	formic acid … %	200-579-1	64-18-6	C; R35	C R: 35 S: (1/2-)23-26-45	C; R35: C ≥ 90 % C; R34: 10 % ≤ C < 90 % Xi; R36/38: 2 % ≤ C < 10 %	B
607-002-00-6	acetic acid … %	200-580-7	64-19-7	R10 C; R35	C R: 10-35 S: (1/2-)23-26-45	C; R35: C ≥ 90 % C; R34: 25 % ≤ C <n90 % Xi; R36/38: 10 % ≤ C < 25 %	B
607-003-00-1	chloroacetic acid	201-178-4	79-11-8	T; R23/24/25 C; R34 N; R50	T; N R: 23/24/25-34-50 S: (1/2-)26-36/37/39-45-61-63	C; R34: C ≥ 10 % Xn; R36/37/38: 5 % ≤ C < 10 %	
607-004-00-7	TCA (ISO); trichloroacetic acid	200-927-2	76-03-9	C; R35 N; R50-53	C; N R: 35-50/53 S: (1/2-)26-36/37/39-45-60-61	C; R35: C ≥ 10 % C; R34: 5 % ≤ C < 10 % Xi; R36/37/38: 1 % ≤ C < 5 %	

Numri Index	Identifikimi Nderkombetar i Kimikatit	Numri EC	Numri CAS	Klasifikimi	Etiketimi	Limitet e Perqendrimit	Shënim
607-005-00-2	TCA-sodium (ISO); sodium trichloroacetate	211-479-2	650-51-1	Xi; R37 N; R50-53	Xi; N R: 37-50/53 S: (2-)46-60-61		
607-006-00-8	oxalic acid	205-634-3	144-62-7	Xn; R21/22	Xn R: 21/22 S: (2-)24/25	Xn; R21/22: C ≥ 5 %	
607-007-00-3	Kripra te acid oksalik me perjashtim te atyre te specifikuara diku tjeter ne kete Shtojce	—	—	Xn; R21/22	Xn R: 21/22 S: (2-)24/25	Xn; R21/22: C ≥ 5 %	A
607-008-00-9	acetic anhydride	203-564-8	108-24-7	R10 Xn; R20/22 C; R34	C R: 10-20/22-34 S: (1/2-)26-36/37/39-45	C; R34: C ≥ 25 % Xi; R37/38-41: 5 % ≤ C < 25 % Xi; R36: 1 % ≤ C < 5 %	
607-009-00-4	phthalic anhydride	201-607-5	85-44-9	Xn; R22 Xi; R37/38-41 R42/43	Xn R: 22-37/38-41-42/43 S: (2-)23-24/25-26-37/39-46		
607-010-00-X	propionic anhydride	204-638-2	123-62-6	C; R34	C R: 34 S: (1/2-)26-45	C; R34: C ≥ 25 % Xi; R36/38: 10 % ≤ C < 25 %	
607-011-00-5	acetyl chloride	200-865-6	75-36-5	F; R11 R14 C; R34	F; C R: 11-14-34 S: (1/2-)9-16-26-45		
607-012-00-0	benzoyl chloride	202-710-8	98-88-4	Xn; R20/21/22 C; R34 R43	C R: 20/21/22-34-43 S: (1/2-)26-36/37/39-45		

Numri Index	Identifikimi Nderkombetar i Kimikatit	Numri EC	Numri CAS	Klasifikimi	Etiketimi	Limitet e Perqendrimit	Shënim
607-013-00-6	dimethyl carbonate	210-478-4	616-38-6	F; R11	F R: 11 S: (2-)9-16		
607-014-00-1	methyl formate	203-481-7	107-31-3	F+; R12 Xn; R20/22 Xi; R36/37	F+; Xn R: 12-20/22-36/37 S: (2-)9-16-24-26-33		
607-015-00-7	ethyl formate	203-721-0	109-94-4	F; R11 Xn; R20/22 Xi; R36/37	F; Xn R: 11-20/22-36/37 S: (2-)9-16-24-26-33		
607-016-00-2	propyl formate; [1] isopropyl formate [2]	203-798-0 [1] 210-901-2 [2]	110-74-7 [1] 625-55-8 [2]	F; R11 Xi; R36/37 R67	F; Xi R: 11-36/37-67 S: (2-)9-16-24-33		C
607-017-00-8	butyl formate; [1] *tert*-butyl formate; [2] isobutyl formate [3]	209-772-5 [1] 212-105-0 [2] 208-818-1 [3]	592-84-7 [1] 762-75-4 [2] 542-55-2 [3]	F; R11 Xi; R36/37	F; Xi R: 11-36/37 S: (2-)9-16-24-33		C
607-018-00-3	isopentyl formate; [1] pentyl formate; [2] 2-methylbutyl formate [3]	203-769-2 [1] 211-340-6 [2] 252-343-2 [3]	110-45-2 [1] 638-49-3 [2] 35073-27-9 [3]	R10 Xi; R36/37	Xi R: 10-36/37 S: (2-)24		C
607-019-00-9	methyl chloroformate	201-187-3	79-22-1	F; R11 T+; R26 Xn; R21/22 C; R34	F; T+ R: 11-21/22-26-34 S: (1/2-)14-26-28-36/37/39-45-46-63		
607-020-00-4	ethyl chloroformate	208-778-5	541-41-3	F; R11 T+; R26 Xn; R22 C; R34	F; T+ R: 11-22-26-34 S: (1/2-)9-16-26-28-33-36/37/39-45		
607-021-00-X	methyl acetate	201-185-2	79-20-9	F; R11 Xi; R36 R66 R67	F; Xi R: 11-36-66-67 S: (2-)16-26-29-33		

Numri Index	Identifikimi Nderkombetar i Kimikatit	Numri EC	Numri CAS	Klasifikimi	Etiketimi	Limitet e Perqendrimit	Shënim
607-022-00-5	ethyl acetate	205-500-4	141-78-6	F; R11 Xi; R36 R66 R67	F; Xi R: 11-36-66-67 S: (2-)16-26-33		
607-023-00-0	vinyl acetate	203-545-4	108-05-4	F; R11 Carc. Cat. 3; R40 Xn; R20 Xi; R37	F; Xn R: 11-20-37-40 S: 9-16-33-36/37		D
607-024-00-6	propyl acetate; [1] isopropyl acetate [2]	203-686-1 [1] 203-561-1 [2]	109-60-4 [1] 108-21-4 [2]	F; R11 Xi; R36 R66 R67	F; Xi R: 11-36-66-67 S: (2-)16-26-29-33		C
607-025-00-1	*n*-butyl acetate	204-658-1	123-86-4	R10 R66 R67	R: 10-66-67 S: (2-)25		
607-026-00-7	*sec*-butyl acetate; [1] isobutyl acetate; [2] *tert*-butyl acetate [3]	203-300-1 [1] 203-745-1 [2] 208-760-7 [3]	105-46-4 [1] 110-19-0 [2] 540-88-5 [3]	F; R11 R66	F R: 11-66 S: (2-)16-23-25-29-33		C
607-027-00-2	methyl propionate	209-060-4	554-12-1	F; R11 Xn; R20	F; Xn R: 11-20 S: (2-)16-24-29-33		
607-028-00-8	ethyl propionate	203-291-4	105-37-3	F; R11	F R: 11 S: (2-)16-23-24-29-33		
607-029-00-3	*n*-butyl propionate; [1] *sec*-butyl propionate; [2] *tert*-butyl propionate; [3] iso-butyl propionate [4]	209-669-5 [1] - [2] - [3] 208-746-0 [4]	590-01-2 [1] 591-34-4 [2] 20487-40-5 [3] 540-42-1 [4]	R10	R: 10 S: (2-)		C
607-030-00-9	propyl propionate	203-389-7	106-36-5	R10 Xn; R20	Xn R: 10-20 S: (2-)24		
607-031-00-4	butyl butyrate	203-656-8	109-21-7	R10	R: 10 S: (2-)		C

Numri Index	Identifikimi Nderkombetar i Kimikatit	Numri EC	Numri CAS	Klasifikimi	Etiketimi	Limitet e Perqendrimit	Shënim
607-032-00-X	ethyl acrylate	205-438-8	140-88-5	F; R11 Xn; R20/21/22 Xi; R36/37/38 R43	F; Xn R: 11-20/21/22-36/37/38-43 S: (2-)9-16-33-36/37	Xi; 36/37/38: C ≥ 5 %	D
607-033-00-5	*n*-butyl methacrylate	202-615-1	97-88-1	R10 Xi; R36/37/38 R43	Xi R: 10-36/37/38-43 S: (2-)		D
607-034-00-0	methyl acrylate; methyl propenoate	202-500-6	96-33-3	F; R11 Xn; R20/21/22 Xi; R36/37/38 R43	F; Xn R: 11-20/21/22-36/37/38-43 S: (2-)9-25-26-33-36/37-43		D
607-035-00-6	methyl methacrylate; methyl 2-methylprop-2-enoate; methyl 2-methylpropenoate	201-297-1	80-62-6	F; R11 Xi; R37/38 R43	F; Xi R: 11-37/38-43 S: (2-)24-37-46		D
607-036-00-1	2-methoxyethyl acetate; methylglycol acetate	203-772-9	110-49-6	Repr. Cat. 2; R60-61 Xn; R20/21/22	T R: 60-61-20/21/22 S: 53-45		E
607-037-00-7	2-ethoxyethyl acetate; ethylglycol acetate	203-839-2	111-15-9	R10 Repr. Cat. 2; R60-61 Xn; R20/21/22	T R: 60-61-10-20/21/22 S: 53-45		E
607-038-00-2	2-butoxyethyl acetate; butylglycol acetate	203-933-3	112-07-2	Xn; R20/21	Xn R: 20/21 S: (2-)24		
607-039-00-8	2,4-D (ISO); 2,4-dichlorophenoxyacetic acid	202-361-1	94-75-7	Xn; R22 Xi; R37-41 R43 R52-53	Xn R: 22-37-41-43-52/53 S: (2-)24/25-26-36/37/39-46-61		
607-040-00-3	kripra të 2,4-D	—	—	Xn; R22 Xi; R41 R43 N; R51-53	Xn; N R: 22-41-43-51/53 S: (2-)24/25-26-36/37/39-46-61		A

Numri Index	Identifikimi Nderkombetar i Kimikatit	Numri EC	Numri CAS	Klasifikimi	Etiketimi	Limitet e Perqendrimit	Shënim
607-041-00-9	2,4,5-T (ISO); 2,4,5-trichlorophenoxy acetic acid	202-273-3	93-76-5	Xn; R22 Xi; R36/37/38 N; R50-53	Xn; N R: 22-36/37/38-50/53 S: (2-)24-60-61		
607-042-00-4	kripra dhe estere te 2,4,5-T; kripra dhe estere te 2,4,5trichlorophenoxy acetic acid	—	—	Xn; R22 Xi; R36/37/38 N; R50-53	Xn; N R: 22-36/37/38-50/53 S: (2-)24-60-61		A
607-043-00-X	dicamba (ISO); 2,5-dichloro-6-methoxybenzoic acid; 3,6-dichloro-2-methoxybenzoic acid	217-635-6	1918-00-9	Xn; R22 Xi; R41 R52-53	Xn R: 22-41-52/53 S: (2-)26-61		
607-044-00-5	3,6-dichloro-*o*-anisic acid, komponime me dimethylamine (1:1); [1] potassium 3,6-dichloro-*o*-anisate [2]	218-951-7 [1] 233-002-7 [2]	2300-66-5 [1] 10007-85-9 [2]	Xi; R36 R52-53	Xi R: 36-52/53 S: (2-)26-61		
607-045-00-0	dichlorprop (ISO); 2-(2,4-dichlorophenoxy) propionic acid	204-390-5	120-36-5	Xn; R21/22 Xi; R38-41	Xn R: 21/22-38-41 S: (2-)26-36/37		
607-046-00-6	Kripra te dichlorprop	—	—	Xn; R20/21/22	Xn R: 20/21/22 S: (2-)13		A
607-047-00-1	fenoprop (ISO); 2-(2,4,5-trichlorophenoxy)propionic acid	202-271-2	93-72-1	Xn; R22 Xi; R38 N; R50-53	Xn; N R: 22-38-50/53 S: (2-)37-60-61		
607-048-00-7	Kripra te fenoprop; Kripra te 2-(2,4,5-trichlorophenoxy)propionic acid	—	—	Xn; R20/21/22 N; R50-53	Xn; N R: 20/21/22-50/53 S: (2-)13-60-61		A
607-049-00-2	mecoprop (ISO); 2-(4-chloro-*o*-tolyloxy) propionic acid; (*RS*)-2-(4-chloro-*o*-tolyloxy)propionic acid; [1] 2-(4-chloro-2-methylphenoxy)propionic acid [2]	230-386-8 [1] 202-264-4 [2]	7085-19-0 [1] 7085-19-0 [2]	Xn; R22 Xi; R38-41 N; R50-53	Xn; N R: 22-38-41-50/53 S: (2-)13-26-37/39-60-61	N; R50-53: C ≥ 0,25 % N; R51-53: 0,025 % ≤ C < 0,25 % R52-53: 0,0025 % ≤ C < 0,025 %	

Numri Index	Identifikimi Nderkombetar i Kimikatit	Numri EC	Numri CAS	Klasifikimi	Etiketimi	Limitet e Perqendrimit	Shënim
607-050-00-8	Kripra te mecoprop	—	—	Xn; R22 Xi; R38-41 N; R50-53	Xn; N R: 22-38-41-50/53 S: (2-)13-26-37/39-60-61	N; R50-53: C ≥ 0,25 % N; R51-53: 0,025 % ≤ C < 0,25 % R52-53: 0,0025 % ≤ C < 0,025 %	A
607-051-00-3	MCPA (ISO); 4-chloro-*o*-tolyloxyacetic acid	202-360-6	94-74-6	Xn; R22 Xi; R38-41 N; R50-53	Xn; N R: 22-38-41-50/53 S: (2-)26-37-39-60-61		
607-052-00-9	Kripra dhe estere te MCPA	—	—	Xn; R20/21/22 N; R50-53	Xn; N R: 20/21/22-50/53 S: (2-)13-60-61		A
607-053-00-4	MCPB (ISO); 4-(4-chloro-*o*-tolyloxy) butyric acid	202-365-3	94-81-5	N; R50-53	N R: 50/53 S: 60-61		
607-054-00-X	Kripra dhe estere te MCPB	—	—	Xn; R22	Xn R: 22 S: (2-)24/25		A
607-055-00-5	endothal-sodium (ISO); disodium 7-oxabicyclo(2,2,1)heptane-2,3-dicarboxylate	204-959-8	129-67-9	T; R25 Xn; R21 Xi; R36/37/38	T R: 21-25-36/37/38 S: (1/2-)36/37/39-45		
607-056-00-0	warfarin (ISO); [1] (*S*)-4-hydroxy-3-(3-oxo-1-phenylbutyl)-2-benzopyrone; [2] (*R*)-4-hydroxy-3-(3-oxo-1-phenylbutyl)-2-benzopyrone [3]	201-377-6 [1] 226-907-3 [2] 226-908-9 [3]	81-81-2 [1] 5543-57-7 [2] 5543-58-8 [3]	Repr. Cat. 1; R61 T; R48/25 R52-53	T R: 61-48/25-52/53 S: 53-45-61		E
607-057-00-6	coumachlor (ISO); 3-[1-(4-chlorophenyl)-3-oxobutyl]-4-hydroxycoumarin	201-378-1	81-82-3	Xn; R48/22 R52-53	Xn R: 48/22-52/53 S: (2-)37-61		

Numri Index	Identifikimi Nderkombetar i Kimikatit	Numri EC	Numri CAS	Klasifikimi	Etiketimi	Limitet e Perqendrimit	Shënim
607-058-00-1	coumafuryl (ISO); fumarin; (*RS*)-3-(1-(2-furyl)-3-oxobutyl)4-hydroxy–coumarin; 4-hydroxy-3-[3-oxo-1-(2-furyl) butyl]coumarin	204-195-5	117-52-2	T; R25-48/25 R52-53	T R: 25-48/25-52/53 S: (1/2-)37-45-61		
607-059-00-7	coumatetralyl; 4-hydroxy-3-(1,2,3,4-tetrahydro-1-naph–thyl)coumarin	227-424-0	5836-29-3	T+; R27/28 T; R48/24/25 R52-53	T+ R: 27/28-48/24/25-52/53 S: (1/2-)28-36/37-45-61		
607-060-00-2	dicoumarol; 4,4'-dihydroxy-3,3'-methylenebis(2*H*-chromen-2-one)	200-632-9	66-76-2	T; R48/25 Xn; R22 N; R51-53	T; N R: 22-48/25-51/53 S: (1/2-)37-45-61		
607-061-00-8	acrylic acid; prop-2-enoic acid	201-177-9	79-10-7	R10 Xn; R20/21/22 C; R35 N; R50	C; N R: 10-20/21/22-35-50 S: (1/2-)26-36/37/39-45-61	C; R35: C ≥ 10 % C; R34: 5 % ≤ C < 10 % Xi; R36/37/38: 1 % < C < 5 %	D
607-062-00-3	*n*-butyl acrylate	205-480-7	141-32-2	R10 Xi; R36/37/38 R43	Xi R: 10-36/37/38-43 S: (2-)9		D
607-063-00-9	isobutyric acid	201-195-7	79-31-2	Xn; R21/22	Xn R: 21/22 S: (2-)		
607-064-00-4	benzyl chloroformate	207-925-0	501-53-1	C; R34 N; R50-53	C; N R: 34-50/53 S: (1/2-)26-45-60-61	C; R34: C ≥ 10 % Xi; R36/37/38: 5 % ≤ C < 10 %	
607-065-00-X	bromoacetic acid	201-175-8	79-08-3	T; R23/24/25 C; R35 R43 N; R50	T; C; N R: 23/24/25-35-43-50 S: (1/2-)26-36/37/39-45-61		
607-066-00-5	dichloroacetic acid	201-207-0	79-43-6	C; R35 N; R50	C; N R: 35-50 S: (1/2-)26-45-61		

Numri Index	Identifikimi Nderkombetar i Kimikatit	Numri EC	Numri CAS	Klasifikimi	Etiketimi	Limitet e Perqendrimit	Shënim
607-067-00-0	dichloroacetyl chloride	201-199-9	79-36-7	C; R35 N; R50	C; N R: 35-50 S: (1/2-)9-26-45-61		
607-068-00-6	iodoacetic acid	200-590-1	64-69-7	T; R25 C; R35	T; C R: 25-35 S: (1/2-)22-36/37/39-45		
607-069-00-1	ethyl bromoacetate	203-290-9	105-36-2	T+; R26/27/28	T+ R: 26/27/28 S: (1/2-)7/9-26-45		
607-070-00-7	ethyl chloroacetate	203-294-0	105-39-5	T; R23/24/25 N; R50	T; N R: 23/24/25-50 S: (1/2-)7/9-45-61		
607-071-00-2	ethyl methacrylate	202-597-5	97-63-2	F; R11 Xi; R36/37/38 R43	F; Xi R: 11-36/37/38-43 S: (2-)9-16-29-33		D
607-072-00-8	2-hydroxyethyl acrylate	212-454-9	818-61-1	T; R24 C; R34 R43 N; R50	T; N R: 24-34-43-50 S: (1/2-)26-36/39-45-61	T; R24: C ≥ 2 % Xn; R21: 0,2 % ≤ C < 2 % R43: C ≥ 0,2 %	D
607-073-00-3	4-CPA (ISO); 4-chlorophenoxyacetic acid	204-581-3	122-88-3	Xn; R22	Xn R: 22 S: (2-)		
607-074-00-9	chlorfenac (ISO); 2,3,6-trichlorophenylacetic acid	201-599-3	85-34-7	Xn; R22 N; R51-53	Xn; N R: 22-51/53 S: (2-)36-61		
607-075-00-4	chlorfenprop-methyl; methyl 2-chloro-3-(4-chlorophenyl)pro–pionate	238-413-5	14437-17-3	Xn; R21/22 N; R50-53	Xn; N R: 21/22-50/53 S: (2-)36/37-60-61		
607-076-00-X	dodine (ISO); dodecylguanidinium acetate	219-459-5	2439-10-3	Xn; R22 Xi; R36/38 N; R50-53	Xn; N R: 22-36/38-50/53 S: (2-)26-60-61		

Numri Index	Identifikimi Nderkombetar i Kimikatit	Numri EC	Numri CAS	Klasifikimi	Etiketimi	Limitet e Perqendrimit	Shënim
607-077-00-5	erbon (ISO); 2-(2,4,5-trichlorophenoxy)ethyl 2,2-dichloro-propionate	—	136-25-4	Xn; R22 N; R51-53	Xn; N R: 22-51/53 S: (2-)61		
607-078-00-0	fluenetil (ISO); 2-fluoroethyl biphenyl-4-ylacetate	—	4301-50-2	T+; R27/28	T+ R: 27/28 S: (1/2-)28-36/ 37-45		
607-079-00-6	kelevan (ISO); ethyl 5-(perchloro-5-hydroxypenta-cyclo[5,3,0,$0^{2,6}$,$0^{3,9}$,$0^{4,8}$]decan-5-yl)-4-oxopentanoate; ethyl 5-(1,2,3,5,6,7,8,9,10,10-decachloro-4-hydroxypentacyclo(5,2,1,$0^{2,6}$,$0^{3,9}$,$0^{5,8}$)dec-4-yl)-4-oxovalerate	—	4234-79-1	T; R24 Xn; R22 N; R51-53	T; N R: 22-24-51/53 S: (1/2-)36/37-45-61		
607-080-00-1	chloroacetyl chloride	201-171-6	79-04-9	R14 R29 T; R23/24/25-48/23 C; R35 N; R50	T; C; N R: 14-23/24/25-29-35-48/23-50 S: (1/2-)7/8-9-26-36/37/39-45-61		
607-081-00-7	fluoroacetic acid	205-631-7	144-49-0	T+; R28 N; R50	T+; N R: 28-50 S: (1/2-)20-22-26-45-61		
607-082-00-2	fluoroacetates, soluble	—	—	T+; R28 N; R50	T+; N R: 28-50 S: (1/2-)20-22-26-45-61		A
607-083-00-8	2,4-DB (ISO); 4-(2,4-dichlorophenoxy)butyric acid	202-366-9	94-82-6	Xn; R22 N; R51-53	Xn; N R: 22-51/53 S: (2-)25-29-46-61		
607-084-00-3	kripra të 2,4-DB	—	—	Xn; R22 Xi; R41 N; R51-53	Xn; N R: 22-41-51/53 S: (2-)26-29-39-46-61		A
607-085-00-9	benzyl benzoate	204-402-9	120-51-4	Xn; R22 N; R51-53	Xn; N R: 22-51/53 S: (2-)25-46-61		

Numri Index	Identifikimi Nderkombetar i Kimikatit	Numri EC	Numri CAS	Klasifikimi	Etiketimi	Limitet e Perqendrimit	Shënim
607-086-00-4	diallyl phthalate	205-016-3	131-17-9	Xn; R22 N; R50-53	Xn; N R: 22-50/53 S: (2-)24/25-60-61		
607-088-00-5	methacrylic acid; 2-methylpropenoic acid	201-204-4	79-41-4	Xn; R21/22 C; R35	C R: 21/22-35 S: (1/2-)26-36/37/39-45	C; R35: C ≥ 10 % C; R34: 5 % ≤ C < 10 % Xi; R36/37/38: 1 % ≤ C < 5 %	D
607-089-00-0	propionic acid … %	201-176-3	79-09-4	C; R34	C R: 34 S: (1/2-)23-36-45	C; R34: C ≥ 25 % Xi; R36/37/38: 10 % ≤ C < 25 %	B
607-090-00-6	thioglycolic acid	200-677-4	68-11-1	T; R23/24/25 C; R34	T R: 23/24/25-34 S: (1/2-)25-27-28-45	T; R23/24/25: C ≥ 2 % Xn; R20/21/22: 0,2 % ≤ C < 2 %	
607-091-00-1	trifluoroacetic acid . . . %	200-929-3	76-05-1	Xn; R20 C; R35 R52-53	C R: 20-35-52/53 S: (1/2-)9-26-27-28-45-61	Xn; R20: C ≥ 10 %	B
607-092-00-7	methyl lactate; [1] methyl (±)-lactate; [2] methyl (*R*)-lactate; [3] methyl (*S*)-(-)-lactate [4]	208-930-0 [1] 218-449-8 [2] 241-420-6 [3] 248-704-9 [4]	547-64-8 [1] 2155-30-8 [2] 17392-83-5 [3] 27871-49-4 [4]	R10 Xi; R36/37	Xi R: 10-36/37 S: (2-)24		C
607-093-00-2	propionyl chloride	201-170-0	79-03-8	F; R11 R14 C; R34	F; C R: 11-14-34 S: (1/2-)9-16-26-45		B D
607-094-00-8	peracetic acid . . . %	201-186-8	79-21-0	R10 O; R7 Xn; R20/21/22 C; R35 N; R50	O; C; N R: 7-10-20/21/22-35-50 S: (1/2-)3/7-14-36/37/39-45-61	Xn; R20/21/22: C ≥ 10 % C; R35: C ≥ 10 % C; R34: 5 % ≤ C < 10 % Xi; R36/37/38: 1 % ≤ C < 5 %	B D

Numri Index	Identifikimi Nderkombetar i Kimikatit	Numri EC	Numri CAS	Klasifikimi	Etiketimi	Limitet e Perqendrimit	Shënim
607-095-00-3	maleic acid	203-742-5	110-16-7	Xn; R22 Xi; R36/37/38 R43	Xn R: 22-36/37/38-43 S: (2-)24-26-28-37-46	R43: C ≥ 0,1 %	
607-096-00-9	maleic anhydride	203-571-6	108-31-6	Xn; R22 C; R34 R42/43	C R: 22-34-42/43 S: (2-)22-26-36/37/39-45		
607-097-00-4	benzene-1,2,4-tricarboxylic acid 1,2-anhydride; trimellitic anhydride	209-008-0	552-30-7	Xi; R37-41 R42/43	Xn R: 37-41-42/43 S: (2-)22-26-36/37/39		
607-098-00-X	benzene-1,2:4,5-tetracarboxylic dianhydride; benzene-1,2:4,5-tetracarboxylic dianhydride; pyromellitic dianhydride	201-898-9	89-32-7	Xi; R41 R42/43	Xn R: 41-42/43 S: (2-)22-24-26-37/39		
607-099-00-5	1,2,3,6-tetrahydrophthalic anhydride; [1] *cis*-1,2,3,6-tetrahydrophthalic anhydride; [2] 3,4,5,6-tetrahydrophthalic anhydride; [3] tetrahydrophthalic anhydride [4]	201-605-4 [1] 213-308-7 [2] 219-374-3 [3] 247-570-9 [4]	85-43-8 [1] 935-79-5 [2] 2426-02-0 [3] 26266-63-7 [4]	Xi; R41 R42/43 R52-53	Xn R: 41-42/43-52/53 S: (2-)22-24-26-37/39-61		C
607-100-00-9	benzophenone-3,3',4,4'-tetracarboxylic dian–hydride; 4,4'-carbonyldi(phthalic anhydride)	219-348-1	2421-28-5	Xi; R36/37	Xi R: 36/37 S: (2-)25	Xi; R36/37: C ≥ 1 %	
607-101-00-4	1,4,5,6,7,7-hexachlorobicyclo [2,2,1]hept-5-ene-2,3-dicarboxylic anhydride chlorendic anhydride	204-077-3	115-27-5	Xi; R36/37/38	Xi R: 36/37/38 S: (2-)25	Xi; R36/37/38: C ≥ 1 %	
607-102-00-X	cyclohexane-1,2-dicarboxylic anhydride; [1] *cis*-cyclohexane-1,2-dicarboxylic anhydride; [2] *trans*-cyclohexane-1,2-dicarboxylic anhydride [3]	201-604-9 [1] 236-086-3 [2] 238-009-9 [3]	85-42-7 [1] 13149-00-3 [2] 14166-21-3 [3]	Xi; R41 R42/43	Xn R: 41-42/43 S: (2-)23-24-26-37/39		C

Numri Index	Identifikimi Nderkombetar i Kimikatit	Numri EC	Numri CAS	Klasifikimi	Etiketimi	Limitet e Perqendrimit	Shënim
607-103-00-5	succinic anhydride	203-570-0	108-30-5	Xn; R22 Xi; R36/37	Xn R: 22-36/37 S: (2-)25-46	Xn; R22: C ≥ 5 % Xi; R36/37: C ≥ 1 %	
607-104-00-0	cyclopentane-1,2,3,4-tetracarboxylic dian-hydride	227-964-7	6053-68-5	Xi; R36/37	Xi R: 36/37 S: (2-)25	Xi; R36/37: C ≥ 1 %	
607-105-00-6	8,9,10-trinorborn-5-ene-2,3-dicarboxylic anhydride; [1] 1,2,3,6-tetrahydro-3,6-methanophthalic anhydride; [2] (1α,2α,3β,6β)-1,2,3,6-tetrahydro-3,6-metha-nophthalic anhydride [3]	204-957-7 [1] 212-557-9 [2] 220-384-5 [3]	129-64-6 [1] 826-62-0 [2] 2746-19-2 [3]	Xi; R41 R42/43	Xn R: 41-42/43 S: (2-)22-24-26-37/39		C
607-106-00-1	8,9-dinorborn-5-ene-2,3-dicarboxylic anhydride	—	123748-85-6	Xn; R22 Xi; R36/37/38 R42	Xn R: 22-36/37/38-42 S: (2-)39	Xi; R36/37/38: C ≥ 10 %	C
607-107-00-7	2-ethylhexyl acrylate	203-080-7	103-11-7	Xi; R37/38 R43	Xi R: 37/38-43 S: (2-)36/37-46		D
607-108-00-2	2-hydroxy-1-methylethylacrylate; [1] 2-hydroxypropylacrylate; [2] acrylic acid, monoester me propane-1,2-diol [3]	220-852-9 [1] 213-663-8 [2] 247-118-0 [3]	2918-23-2 [1] 999-61-1 [2] 25584-83-2 [3]	T; R23/24/25 C; R34 R43	T R: 23/24/25-34-43 S: (1/2-)26-36/37/39-45	T; R23/24/25: C ≥ 2 % Xn; R20/21/22: 0,2 % ≤ C < 2 % R43: C ≥ 0,2 %	C D
607-109-00-8	hexamethylene diacrylate; hexane-1,6-diol diacrylate	235-921-9	13048-33-4	Xi; R36/38 R43	Xi R: 36/38-43 S: (2-)39		D
607-110-00-3	pentaerythritol triacrylate	222-540-8	3524-68-3	Xi; R36/38 R43	Xi R: 36/38-43 S: (2-)39		D

Numri Index	Identifikimi Nderkombetar i Kimikatit	Numri EC	Numri CAS	Klasifikimi	Etiketimi	Limitet e Perqendrimit	Shënim
607-111-00-9	2,2-bis(acryloyloxymethyl)butyl acrylate; trimethylolpropane triacrylate	239-701-3	15625-89-5	Xi; R36/38 R43	Xi R: 36/38-43 S: (2-)39		D
607-112-00-4	2,2-dimethyltrimethylene diacrylate; neopentyl glycol diacrylate	218-741-5	2223-82-7	T; R24 Xi; R36/38 R43	T R: 24-36/38-43 S: (1/2-)28-39-45	T; R24: C ≥ 5 % Xn; R21: 0,2 % ≤ C < 5 %	D
607-113-00-X	isobutyl methacrylate	202-613-0	97-86-9	R10 Xi; R36/37/38 R43 N; R50	Xi; N R: 10-36/37/38-43-50 S: (2-)24-37-61		D
607-114-00-5	ethylene dimethacrylate	202-617-2	97-90-5	Xi; R37 R43	Xi R: 37-43 S: (2-)24-37	Xi; R37: C ≥ 10 %	D
607-115-00-0	isobutyl acrylate	203-417-8	106-63-8	R10 Xn; R20/21 Xi; R38 R43	Xn R: 10-20/21-38-43 S: (2-)9-24-37	Xi; R38: C ≥ 10 %	D
607-116-00-6	cyclohexyl acrylate	221-319-3	3066-71-5	Xi; R37/38 N; R51-53	Xi; N R: 37/38-51/53 S: (2-)61	Xi; R37/38: C ≥ 10 %	D
607-117-00-1	2,3-epoxypropyl acrylate; glycidyl acrylate	203-440-3	106-90-1	T; R23/24/25 C; R34 R43	T R: 23/24/25-34-43 S: (1/2-)26-36/37/39-45	T; R23/24/25: C ≥ 2 % Xn; R20/21/22: 0,2 % ≤ C < 2 % R43: C ≥ 0,2 %	D
607-118-00-7	1-methyltrimethylene diacrylate; 1,3-butylene glycol diacrylate	243-105-9	19485-03-1	Xn; R21 C; R34 R43	C R: 21-34-43 S: (1/2-)26-36/37/39-45		D
607-119-00-2	tetramethylene diacrylate; 1,4-butyleneglycol diacrylate	213-979-6	1070-70-8	Xn; R21 C; R34 R43	C R: 21-34-43 S: (1/2-)26-36/37/39-45		D

Numri Index	Identifikimi Nderkombetar i Kimikatit	Numri EC	Numri CAS	Klasifikimi	Etiketimi	Limitet e Perqendrimit	Shënim
607-120-00-8	2,2'-oxydiethyl diacrylate; diethylene glycol diacrylate	223-791-6	4074-88-8	T; R24 Xi; R36/38 R43	T R: 24-36/38-43 S: (1/2-)28-39-45	T; R24: C ≥ 2 % Xn; R21: 0,2 % ≤ C < 2 % R43: C ≥ 0,2 %	D
607-121-00-3	8,9,10-trinorborn-2-yl acrylate	—	10027-06-2	Xn; R21 Xi; R38 R43	Xn R: 21-38-43 S: (2-)28	Xi; R38: C ≥ 10 %	D
607-122-00-9	pentaerythritol tetraacrylate	225-644-1	4986-89-4	Xi; R36/38 R43	Xi R: 36/38-43 S: (2-)26-39		D
607-123-00-4	2,3-epoxypropyl methacrylate; glycidyl methacrylate	203-441-9	106-91-2	Xn; R20/21/22 Xi; R36/38 R43	Xn R: 20/21/22-36/38-43 S: (2-)26-28	Xi; R36/38: C ≥ 10 %	D
607-124-00-X	2-hydroxyethyl methacrylate	212-782-2	868-77-9	Xi; R36/38 R43	Xi R: 36/38-43 S: (2-)26-28		D
607-125-00-5	2-hydroxypropyl methacrylate; [1] 3-hydroxypropyl methacrylate [2]	213-090-3 [1] 220-426-2 [2]	923-26-2 [1] 2761-09-3 [2]	Xi; R36 R43	Xi R: 36-43 S: (2-)24/25-26-37/39		C D
607-126-00-0	2,2'-(ethylenedioxy)diethyl diacrylate; triethylene glycol diacrylate	216-853-9	1680-21-3	Xi; R36/38 R43	Xi R: 36/38-43 S: (2-)26-28		D
607-127-00-6	2-diethylaminoethyl methacrylate	203-275-7	105-16-8	Xn; R20 Xi; R36/38 R43	Xn R: 20-36/38-43 S: (2-)26	Xi; R36/38: C ≥ 10 %	D
607-128-00-1	2-*tert*-butylaminoethyl methacrylate	223-228-4	3775-90-4	Xi; R36/38 R43	Xi R: 36/38-43 S: (2-)26		D

Numri Index	Identifikimi Nderkombetar i Kimikatit	Numri EC	Numri CAS	Klasifikimi	Etiketimi	Limitet e Perqendrimit	Shënim
607-129-00-7	ethyl lactate; ethyl DL-lactate; [1] ethyl (*S*)-2-hydroxypropionate; ethyl L-lactate; ethyl-(*S*)-lactate [2]	202-598-0 [1] 211-694-1 [2]	97-64-3 [1] 687-47-8 [2]	R10 Xi; R37-41	Xi R: 10-37-41 S: (2-)24-26-39		C
607-130-00-2	pentyl acetate; [1] isopentyl acetate; [2] 1-methylbutyl acetate; [3] 2-methylbutyl acetat; [4] 2(or 3)-methylbutyl acetate [5]	211-047-3 [1] 204-662-3 [2] 210-946-8 [3] 210-843-8 [4] 282-263-3 [5]	628-63-7 [1] 123-92-2 [2] 626-38-0 [3] 624-41-9 [4] 84145-37-9 [5]	R10 R66	R: 10-66 S: (2-)23-25		C
607-131-00-8	isopentyl propionate; [1] pentyl propionate; [2] 2-methylbutyl propionate [3]	203-322-1 [1] 210-852-7 [2] 219-449-0 [3]	105-68-0 [1] 624-54-4 [2] 2438-20-2 [3]	R10	R: 10 S: (2-)23-24		C
607-132-00-3	2-dimethylaminoethyl methacrylate	220-688-8	2867-47-2	Xn; R21/22 Xi; R36/38 R43	Xn R: 21/22-36/38-43 S: (2-)26-28	Xi; R36/38: C ≥ 10 %	D
607-133-00-9	Estere monoalkile ose monoarile ose monoalkilarilike te acidit akrilik me perjashtim te atyre te specifikuara diku tjeter ne kete Shtojce	—	—	Xi; R36/37/38 N; R51-53	Xi; N R: 36/37/38-51/53 S: (2-)26-28-61	Xi; R36/37/38: C ≥ 10 %	A
607-134-00-4	Estere monoalkile ose monoarile ose monoalkilarilike te acidit meta-krilik me perjashtim te atyre te specifikuara diku tjeter ne kete Shtojce	—	—	Xi; R36/37/38	Xi R: 36/37/38 S: (2-)26-28	Xi; R36/37/38: C ≥ 10 %	A
607-135-00-X	butyric acid	203-532-3	107-92-6	C; R34	C R: 34 S: (1/2-)26-36-45		
607-136-00-5	butyryl chloride	205-498-5	141-75-3	F; R11 C; R34	F; C R: 11-34 S: (1/2-)16-23-26-36-45		
607-137-00-0	methyl acetoacetate	203-299-8	105-45-3	Xi; R36	Xi R: 36 S: (2-)26		

Numri Index	Identifikimi Nderkombetar i Kimikatit	Numri EC	Numri CAS	Klasifikimi	Etiketimi	Limitet e Perqendrimit	Shënim
607-138-00-6	butyl chloroformate; chloroformic acid butyl ester	209-750-5	592-34-7	R10 T; R23 C; R34	T R: 10-23-34 S: (1/2-)26-36-45		
607-139-00-1	2-chloropropionic acid	209-952-3	598-78-7	Xn; R22 C; R35	C R: 22-35 S: (1/2-)23-26-28-36-45		
607-140-00-7	isobutyryl chloride	201-194-1	79-30-1	F; R11 C; R35	F; C R: 11-35 S: (1/2-)16-23-26-36-45		
607-141-00-2	oxydiethylene bis(chloroformate)	203-430-9	106-75-2	Xn; R22 Xi; R38-41 N; R51-53	Xn; N R: 22-38-41-51/53 S: (2-)23-26-61		
607-142-00-8	propyl chloroformate; chloroformic acid propylester; *n*-propyl chloroformate	203-687-7	109-61-5	F; R11 T; R23 C; R34	F; T R: 11-23-34 S: (1/2-)16-26-36-45		
607-143-00-3	valeric acid	203-677-2	109-52-4	C; R34 R52-53	C R: 34-52/53 S: (1/2-)26-36-45-61		
607-144-00-9	adipic acid	204-673-3	124-04-9	Xi; R36	Xi R: 36 S: (2-)		
607-145-00-4	methanesulphonic acid	200-898-6	75-75-2	C; R34	C R: 34 S: (1/2-)26-36-45		
607-146-00-X	fumaric acid	203-743-0	110-17-8	Xi; R36	Xi R: 36 S: (2-)26		
607-147-00-5	oxalic acid diethylester; diethyl oxalate	202-464-1	95-92-1	Xn; R22 Xi; R36	Xn R: 22-36 S: (2-)23		

Numri Index	Identifikimi Nderkombetar i Kimikatit	Numri EC	Numri CAS	Klasifikimi	Etiketimi	Limitet e Perqendrimit	Shënim
607-148-00-0	guanidinium chloride; guanadine hydrochloride	200-002-3	50-01-1	Xn; R22 Xi; R36/38	Xn R: 22-36/38 S: (2-)22		
607-149-00-6	urethane (INN); ethyl carbamate	200-123-1	51-79-6	Carc. Cat. 2; R45	T R: 45 S: 53-45		
607-150-00-1	endothal (ISO); 7-oxabicyclo(2,2,1)heptane-2,3-dicarboxylic acid	205-660-5	145-73-3	T; R25 Xn; R21 Xi; R36/37/38	T R: 21-25-36/37/38 S: (1/2-)36/37/39-45		
607-151-00-7	propargite (ISO); 2-(4-*tert*-butylphenoxy) cyclohexyl prop-2-ynyl sulphite	219-006-1	2312-35-8	Carc. Cat. 3; R40 T; R23 Xi; R38-41 N; R50-53	T; N R: 23-38-40-41-50/53 S: (1/2-)26-36/37/39-45-60-61	N; R50-53: C ≥ 2,5 % N; R51-53: 0,25 % ≤ C < 2,5 % R52-53: 0,025 % ≤ C < 0,25 %	
607-152-00-2	2,3,6-TBA (ISO); 2,3,6-trichlorobenzoic acid	200-026-4	50-31-7	Xn; R22 N; R51-53	Xn; N R: 22-51/53 S: (2-)61		
607-153-00-8	benazolin (ISO); 4-chloro-2,3-dihydro-2-oxo-1,3-benzo–thiazol-3-ylacetic acid	223-297-0	3813-05-6	Xi; R36/38 R52-53	Xi R: 36/38-52/53 S: (2-)22-61		
607-154-00-3	ethyl *N*-benzoyl-*N*-(3,4-dichlorophenyl)-DL-alaninate; benzoylprop-ethyl (ISO)	244-845-5	22212-55-1	Xn; R22 N; R50-53	Xn; N R: 22-50/53 S: (2-)24-60-61		
607-155-00-9	3-(3-amino-5-(1-methylguanidino)-1-oxopen–tylamino-6-(4-amino-2-oxo-2,3-dihydro-pyri–midin-1-yl)-2,3-dihydro-(6*H*)-pyran-2-carboxylic acid; blasticidin-s	—	2079-00-7	T+; R28	T+ R: 28 S: (1/2-)24/25-36/37-45		
607-156-00-4	chlorfenson (ISO); 4-chlorophenyl 4-chlorobenzenesulfonate	201-270-4	80-33-1	Xn; R22 Xi; R38 N; R50-53	Xn; N R: 22-38-50/53 S: (2-)37-60-61		
607-157-00-X	3-(3-biphenyl-4-yl-1,2,3,4-tetrahydro-1-naph–thyl)-4-hydroxycoumarin; difenacoum	259-978-4	56073-07-5	T+; R28 T; R48/25 N; R50-53	T+; N R: 28-48/25-50/53 S: (1/2-)36/37-45-60-61		

Numri Index	Identifikimi Nderkombetar i Kimikatit	Numri EC	Numri CAS	Klasifikimi	Etiketimi	Limitet e Perqendrimit	Shënim
607-158-00-5	sodium kriprë e chloroacetic acid; sodium chloroacetate	223-498-3	3926-62-3	T; R25 Xi; R38 N; R50	T; N R: 25-38-50 S: (1/2-)22-37-45-61		
607-159-00-0	chlorobenzilate (ISO); ethyl 2,2-di(4-chlorophenyl)-2-hydro-xyacetate; ethyl 4,4'-dichlorobenzilate	208-110-2	510-15-6	Xn; R22 N; R50-53	Xn; N R: 22-50/53 S: (2-)60-61		
607-160-00-6	isobutyl 2-(4-(4-chlorophenoxy)phen-oxy)propionate; clofop-isobutyl (ISO)	—	51337-71-4	Xn; R22	Xn R: 22 S: (2-)		
607-161-00-1	diethanolamine kriprë e 4-CPA	—	—	Xn; R22	Xn R: 22 S: (2-)		
607-162-00-7	dalapon; 2,2-dichloropropionic acid; [1] dalapon-sodium; sodium 2,2-dichloropropionate [2]	200-923-0 [1] 204-828-5 [2]	75-99-0 [1] 127-20-8 [2]	Xi; R38-41 R52-53	Xi R: 38-41-52/53 S: (2-)26-39-61		
607-163-00-2	3-acetyl-6-methyl-2*H*-pyran-2,4(3*H*)-dione; dehydracetic acid	208-293-9	520-45-6	Xn; R22	Xn R: 22 S: (2-)		
607-164-00-8	sodium 1-(3,4-dihydro-6-methyl-2,4-dioxo-2*H*-pyran-3-ylidene)ethonolate; sodium dehydracetate	224-580-1	4418-26-2	Xn; R22	Xn R: 22 S: (2-)		
607-165-00-3	diclofop-methyl (ISO); methyl 2-(4-(2,4-dichlorophenoxy)phen-oxy)propionate; methyl (*RS*)-2-[4-(2,4-dichlorophen-oxy)phenoxy]propionate;	257-141-8	51338-27-3	Xn; R22 R43 N; R50-53	Xn; N R: 22-43-50/53 S: (2-)24-37-60-61		

Numri Index	Identifikimi Nderkombetar i Kimikatit	Numri EC	Numri CAS	Klasifikimi	Etiketimi	Limitet e Perqendrimit	Shënim
607-166-00-9	medinoterb acetate (ISO); 6-*tert*-butyl-3-methyl-2,4-dinitrophenyl acetate	219-634-6	2487-01-6	T; R25 Xn; R21	T R: 21-25 S: (1/2-)36/37-45		
607-167-00-4	sodium 3-chloroacrylate	—	4312-97-4	Xn; R21/22	Xn R: 21/22 S: (2-)36/37		
607-168-00-X	dipropyl 6,7-methylenedioxy-1,2,3,4-tetrahydro-3-methylnaphthalene-1,2-dicar–boxylate; propylisome	—	83-59-0	T; R24 Xn; R22 N; R50-53	T; N R: 22-24-50/53 S: (1/2-)36/37-45-60-61		
607-169-00-5	sodium fluoroacetate	200-548-2	62-74-8	T+; R26/27/28 N; R50	T+; N R: 26/27/28-50 S: (1/2-)13-22-36/37-45-61		
607-170-00-0	bis(1,2,3-trithiacyclohexyldimethyl–ammonium) oxalate; thiocyclam-oxalate	250-859-2	31895-22-4	Xn; R21/22 N; R50-53	Xn; N R: 21/22-50/53 S: (2-)36/37-46-60-61		
607-172-00-1	4-hydroxy-3-(3-(4'-bromo-4-biphenylyl)-1,2,3,4-tetrahydro-1-naphthyl)coumarin; brodifacoum	259-980-5	56073-10-0	T+; R27/28 T; R48/24/25 N; R50-53	T+; N R: 27/28-48/24/25-50/53 S: (1/2-)36/37-45-60-61		
607-173-00-7	dimethyl (3-methyl-4-(5-nitro-3-ethoxycar–bonyl-2-thienyl)azo)phenylnitrilodipro–pionate	400-460-6	—	R43 R52-53	Xi R: 43-52/53 S: (2-)24-37-61		
607-174-00-2	Mas reaksioni i dodecyl 3-(2,2,4,4-tetra–methyl-21-oxo-7-oxa-3,20-diazadis–piro(5,1,11,2)henicosan-20-yl)propionate dhe tetradecyl 3-(2,2,4,4-tetramethyl-21-oxo-7-oxa-3,20-diazadispiro(5,1,11,2)henicosan-20-yl)propionate	400-580-9	—	Xi; R38 N; R51-53	Xi; N R: 38-51/53 S: (2-)28-61		
607-175-00-8	methyl 2-(2-nitrobenzylidene)acetoacetate	400-650-9	39562-27-1	R43 N; R51-53	Xi; N R: 43-51/53 S: (2-)24-37-61		

Numri Index	Identifikimi Nderkombetar i Kimikatit	Numri EC	Numri CAS	Klasifikimi	Etiketimi	Limitet e Perqendrimit	Shënim
607-176-00-3	Mas reaksioni i α-3-(3-(2*H*-benzotriazol-2-yl)-5-*tert*-butyl-4-hydroxyphenyl)propionyl-ω-hydroxypoly(oxyethylene) dhe α-3-(3-(2*H*-benzotriazol-2-yl)-5-*tert*-butyl-4-hydro–xyphenyl)propionyl-ω-3-(3-(2*H*-benzo–triazol-2-yl)-5-*tert*-butyl-4-hydroxyphe–nyl)propionyloxypoly(oxyethylene)	400-830-7	—	R43 N; R51-53	Xi; N R: 43-51/53 S: (2-)36/37-61		
607-177-00-9	tribenuron-methyl (ISO) methyl 2-[N-(4-methoxy-6-methyl-1,3,5-triazin-2-yl)-N-methylcarbamoylsulfa–moyl]benzoate	401-190-1	101200-48-0	R43 N; R50-53	Xi; N R: 43-50/53 S: (2-)24-37-46-60-61	N; R50-53: C ≥ 0,25 % N; R51-53: 0,025 % ≤ C < 0,25 % R52-53: 0,0025 % ≤ C < 0,025 %	
607-178-00-4	methyl α-((4,6-dimethoxypyrimidin-2-yl)ure–idosulphonyl)-*o*-toluate	401-340-6	83055-99-6	R43 N; R51-53	Xi; N R: 43-51/53 S: (2-)24-37-61		
607-179-00-X	(benzothiazol-2-ylthio)succinic acid	401-450-4	95154-01-1	R43	Xi R: 43 S: (2-)24-37		
607-180-00-5	potassium 2-hydroxycarbazole-1-carboxylate	401-630-2	96566-70-0	Xn; R22 Xi; R36/37 R52-53	Xn R: 22-36/37-52/53 S: (2-)22-26-61		
607-181-00-0	3,5-dichloro-2,4-difluorobenzoyl fluoride	401-800-6	101513-70-6	T; R23 C; R34 Xn; R22 R29 R43 R52-53	T; C R: 22-23-29-34-43-52/53 S: (1/2-)26-36/37/39-45-61		
607-182-00-6	methyl 3-sulphamoyl-2-thenoate	402-050-2	—	R43	Xi R: 43 S: (2-)24-37		

Numri Index	Identifikimi Nderkombetar i Kimikatit	Numri EC	Numri CAS	Klasifikimi	Etiketimi	Limitet e Perqendrimit	Shënim
607-183-00-1	zinc 2-hydroxy-5-C_{13-18}alkylbenzoate	402-280-3	—	Xi; R36/38 N; R51-53	Xi; N R: 36/38-51/53 S: (2-)26-61		
607-184-00-7	*S*-(3-trimethoxysilyl)propyl 19-isocyanato-11-(6-isocyanatohexyl)-10,12-dioxo-2,9,11,13-tetraazanonadecanethioate	402-290-8	85702-90-5	R10 R42/43	Xn R: 10-42/43 S: (2-)23-24-37		
607-185-00-2	ethyl *trans*-3-dimethylaminoacrylate	402-650-4	1117-37-9	R43	Xi R: 43 S: (2-)24-37		
607-186-00-8	quinclorac (ISO); 3,7-dichloroquinoline-8-carboxylic acid	402-780-1	84087-01-4	R43	Xi R: 43 S: (2-)24-37		
607-187-00-3	bis(2,2,6,6-tetramethyl-4-piperidyl) succinate	402-940-0	62782-03-0	Xi; R36 R52-53	Xi R: 36-52/53 S: (2-)26-61		
607-188-00-9	hydrogen sodium *N*-carboxylatoethyl-*N*-octadec-9-enylmaleamate	402-970-4	—	R43 N; R51-53	Xi; N R: 43-51/53 S: (2-)24-37-61		
607-189-00-4	trimethylenediaminetetraacetic acid	400-400-9	1939-36-2	Xn; R22 Xi; R41	Xn R: 22-41 S: (2-)22-26-39		
607-190-00-X	methyl acrylamidomethoxyacetate (qe permban ≥ 0,1 % acrylamid)	401-890-7	77402-03-0	Carc. Cat. 2; R45 Muta. Cat. 2; R46 Xn; R22 Xi; R36	T R: 45-46-22-36 S: 53-45		E

Numri Index	Identifikimi Nderkombetar i Kimikatit	Numri EC	Numri CAS	Klasifikimi	Etiketimi	Limitet e Perqendrimit	Shënim
607-191-00-5	isobutyl 3,4-epoxybutyrate	401-920-9	100181-71-3	Xi; R38 R43 N; R50-53	Xi; N R: 38-43-50/53 S: (2-)24-28-36/37-60-61		
607-192-00-0	disodium *N*-carboxymethyl-*N*-(2-(2-hydro–xyethoxy)ethyl)glycinate	402-360-8	92511-22-3	Xi; R41	Xi R: 41 S: (2-)26-39		
607-194-00-1	propylene carbonate	203-572-1	108-32-7	Xi; R36	Xi R: 36 S: (2-)		
607-195-00-7	2-methoxy-1-methylethyl acetate	203-603-9	108-65-6	R10	R: 10 S: (2-)		
607-196-00-2	heptanoic acid	203-838-7	111-14-8	C; R34	C R: 34 S: (1/2-)26-28-36/37/39-45		
607-197-00-8	nonanoic acid	203-931-2	112-05-0	C; R34	C R: 34 S: (1/2-)26-28-36/37/39-45		
607-198-00-3	propyl 3,4,5-trihydroxybenzoate	204-498-2	121-79-9	Xn; R22 R43	Xn R: 22-43 S: (2-)24-37		
607-199-00-9	octyl 3,4,5-trihydroxybenzoate	213-853-0	1034-01-1	Xn; R22 R43	Xn R: 22-43 S: (2-)24-37		
607-200-00-2	dodecyl 3,4,5-trihydroxybenzoate	214-620-6	1166-52-5	R43	Xi R: 43 S: (2-)24-37		

Numri Index	Identifikimi Nderkombetar i Kimikatit	Numri EC	Numri CAS	Klasifikimi	Etiketimi	Limitet e Perqendrimit	Shënim
607-201-00-8	thiocarbonyl chloride	207-341-6	463-71-8	T; R23 Xn; R22 Xi; R36/37/38	T R: 22-23-36/37/38 S: (1/2-)7-9-36/37-45		
607-203-00-9	2-ethylhexyl[[[3,5-bis(1,1-dimethylethyl)-4-hydroxyphenyl]methyl]thio]acetate	279-452-8	80387-97-9	Repr. Cat. 2; R61 R43 R52-53	T R: 61-43-52/53 S: 53-45-61		
607-204-00-4	(chlorophenyl)(chlorotolyl)methane, mixed isomers	400-140-6	—	N; R50-53	N R: 50/53 S: 60-61		
607-205-00-X	methyl chloroacetate	202-501-1	96-34-4	R10 T; R23/25 Xi; R37/38-41	T R: 10-23/25-37/38-41 S: (1/2-)26-37/39-45		
607-206-00-5	isopropyl chloroacetate	203-301-7	105-48-6	R10 T; R25 Xi; R36/37/38	T R: 10-25-36/37/38 S: (1/2-)26-37/39-45		
607-207-00-0	haloxyfop-etotyl (ISO) 2-ethoxyethyl 2-(4-(3-chloro-5-trifluor–omethyl-2-pyridyloxy)phenoxy)propionate; haloxyfop-(2-ethoxyethyl)	402-560-5	87237-48-7	Xn; R22 N; R50-53	Xn; N R: 22-50/53 S: (2-)22-36-60-61		
607-208-00-6	4,8,12-trimethyltrideca-3,7,11-trienoic acid, mixed isomers	403-000-2	91853-67-7	Xi; R38 N; R50-53	Xi; N R: 38-50/53 S: (2-)37/39-60-61		
607-209-00-1	Mas reaksioni i *O*,*O*'-diisopropyl (pent–athio)dithioformate dhe *O*,*O*'-diisopropyl (trithio)dithioformate dhe *O*,*O*'-diisopropyl (tetrathio)dithioformate	403-030-6	—	Xn; R22 R43 N; R50-53	Xn; N R: 22-43-50/53 S: (2-)36/37-60-61		
607-210-00-7	methyl acrylamidoglycolate (qe permban $\geq$ 0,1 % acrylamide)	403-230-3	77402-05-2	Carc. Cat. 2; R45 Muta. Cat. 2; R46 C; R34 R43	T R: 45-46-34-43 S: 53-45		

Numri Index	Identifikimi Nderkombetar i Kimikatit	Numri EC	Numri CAS	Klasifikimi	Etiketimi	Limitet e Perqendrimit	Shënim
607-211-00-2	methyl 3-(3-*tert*-butyl-4-hydroxy-5-methyl-phenyl)propionate	403-270-1	6386-39-6	Xn; R22 N; R51-53	Xn; N R: 22-51/53 S: (2-)36-61		
607-212-00-8	poly(oxypropylenecarbonyl-co-oxy(ethylethylene)carbonyl), qe permban 27 % hydroxyvalerate	403-300-3	—	R43	Xi R: 43 S: (2-)24-37		
607-213-00-3	ethyl 3,3-bis(*tert*-pentylperoxy)butyrate	403-320-2	67567-23-1	E; R3 O; R7 R10 N; R51-53	E; N R: 3-7-10-51/53 S: (2-)3/7-14-33-36/37/39-61		
607-214-00-9	*N*,*N*-hydrazinodiacetic acid	403-510-5	19247-05-3	T; R25 Xn; R48/22 R43 R52-53	T R: 25-43-48/22-52/53 S: (1/2-)26-36/37/39-45-61		
607-215-00-4	3-(3-*tert*-butyl-4-hydroxyphenyl)propionic acid	403-920-4	107551-67-7	Xn; R22 Xi; R36	Xn R: 22-36 S: (2-)25-26-36		
607-216-00-X	glutamic acid, produkt reaksioni i me *N*-(C_{12-14}-alkyl)propylene- diamine	403-950-8	—	T+; R26 Xn; R22 C; R34 N; R50	T+; N R: 22-26-34-50 S: (1/2-)26-36/37/39-38-45-61		

Numri Index	Identifikimi Nderkombetar i Kimikatit	Numri EC	Numri CAS	Klasifikimi	Etiketimi	Limitet e Perqendrimit	Shënim
607-217-00-5	2-ethoxyethyl 2-(4-(2,6-dihydro-2,6-dioxo-7-phenyl-1,5-dioxaindacen-3-yl)phen–oxy)acetate	403-960-2	—	R43 R53	Xi R: 43-53 S: (2-)24-37-61		
607-218-00-0	dichlorprop-P (ISO); (+)-*R*-2-(2,4-dichlorophenoxy)propionic acid	403-980-1	15165-67-0	Xn; R22 Xi; R38-41 R43	Xn R: 22-38-41-43 S: (2-)24-26-37/39		
607-219-00-6	bis(2-ethylhexyl) dithiodiacetate	404-510-8	62268-47-7	Xn; R22 R43 N; R51-53	Xn; N R: 22-43-51/53 S: (2-)24/25-37-61		
607-221-00-7	6-docosyloxy-1-hydroxy-4-(1-(4-hydroxy-3-methylphenanthren-1-yl)-3-oxo-2-oxaphe–nalen-1-yl)naphthalene-2-carboxylic acid	404-550-6	—	R43 R53	Xi R: 43-53 S: (2-)24-37-61		
607-222-00-2	6-(2,3-dimethylmaleimido)hexyl metha–crylate	404-870-6	63740-41-0	R43 N; R51-53	Xi; N R: 43-51/53 S: (2-)24-37-61		
607-223-00-8	transfluthrin (ISO); 2,3,5,6-tetrafluorobenzyl *trans*-2-(2,2-dich–lorovinyl)-3,3-dimethylcyclopropanecar–boxylate	405-060-5	118712-89-3	Xi; R38 N; R50-53	Xi; N R: 38-50/53 S: (2-)36/37-60-61		
607-224-00-3	methyl 2-(3-nitrobenzylidene)acetoacetate	405-270-7	39562-17-9	Xi; R43 N; R50-53	Xi; N R: 43-50/53 S: (2-)24-37-60-61		
607-225-00-9	3-azidosulfonylbenzoic acid	405-310-3	15980-11-7	E; R2 Xn; R48/22 Xi; R41 R43	E; Xn R: 2-41-43-48/22 S: (2-)22-26-35-36/37/39		

Numri Index	Identifikimi Nderkombetar i Kimikatit	Numri EC	Numri CAS	Klasifikimi	Etiketimi	Limitet e Perqendrimit	Shënim
607-226-00-4	Mas reaksioni i 2-acryloyloxyethyl hydrogen cyclohexane-1,2-dicarboxylate dhe 2-methacryloyloxyethyl hydrogen cyclo–hexane-1,2-dicarboxylate	405-360-6	—	Xi; R38-41 R43 R52-53	Xi R: 38-41-43-52/53 S: (2-)24-26-37/39-61		
607-227-00-X	potassium 2-amino-2-methylpropionate octahydrate	405-560-3	120447-91-8	Xn; R22 C; R35	C R: 22-35 S: (1/2-)26-28-36/37/39-45		
607-228-00-5	bis(2-methoxyethyl) phthalate	204-212-6	117-82-8	Repr. Cat. 2; R61 Repr. Cat. 3; R62	T R: 61-62 S: 53-45		
607-229-00-0	diethylcarbamoyl chloride	201-798-5	88-10-8	Carc. Cat. 3; R40 Xn; R20/22 Xi; R36/37/38	Xn R: 20/22-36/37/38-40 S: (2-)26-36/37		
607-230-00-6	2-ethylhexanoic acid	205-743-6	149-57-5	Repr. Cat. 3; R63	Xn R: 63 S: (2-)36/37		
607-231-00-1	clopyralid (ISO); 3,6-dichloropyridine-2-carboxylic acid	216-935-4	1702-17-6	Xi; R41	Xi R: 41 S: (2-)26-39		
607-232-00-7	pyridate (ISO); *O*-(6-chloro-3-phenylpyridazin-4-yl) *S*-octyl thiocarbonate	259-686-7	55512-33-9	Xi; R38 R43 N; R50-53	Xi; N R: 38-43-50/53 S: (2-)24-37-60-61		
607-233-00-2	hexyl acrylate	219-698-5	2499-95-8	Xi; R36/37/38 R43 N; R51-53	Xi; N R: 36/37/38-43-51/53 S: (2-)24-26-37-61		

Numri Index	Identifikimi Nderkombetar i Kimikatit	Numri EC	Numri CAS	Klasifikimi	Etiketimi	Limitet e Perqendrimit	Shënim
607-234-00-8	flurenol (ISO); 9-hydroxy-9*H*-fluorene-9-carboxylic acid	207-397-1	467-69-6	N; R51-53	N R: 51/53 S: 61		
607-235-00-3	mecrilate; methyl 2-cyanoacrylate	205-275-2	137-05-3	Xi; R36/37/38	Xi R: 36/37/38 S: (2-)23-24/25-26	Xi; R36/37/38: C ≥ 10 %	
607-236-00-9	ethyl 2-cyanoacrylate	230-391-5	7085-85-0	Xi; R36/37/38	Xi R: 36/37/38 S: (2-)23-24/25-26	Xi; R36/37/38: C ≥ 10 %	
607-237-00-4	benzyl 2-chloro-4-(trifluoromethyl)thiazole-5-carboxylate; flurazole	276-942-3	72850-64-7	N; R51-53	N R: 51/53 S: 61		
607-238-00-X	tau-fluvalinate (ISO); cyano-(3-phenoxyphenyl)methyl *N*-[2-chloro-4-(trifluoromethyl)phenyl]-D-valinate	—	102851-06-9	Xn; R22 Xi; R38 N; R50-53	Xn; N R: 22-38-50/53 S: (2-)24-59-61		
607-239-00-5	fenpropathrin (ISO); α-cyano-3-phenoxybenzyl 2,2,3,3-tetra–methylcyclopropanecarboxylate;	254-485-0	39515-41-8	T+; R26 T; R25 Xn; R21 N; R50-53	T+; N R: 21-25-26-50/53 S: (1/2-)28-36/37-38-45-60-61		
607-240-00-0	*cis*-1,2,3,6-tetrahydro-4-methylphthalic anhydride; [1] 1,2,3,6-tetrahydro-4-methylphthalic anhydride; [2] 1,2,3,6-tetrahydro-3-methylphthalic anhydride; [3] tetrahydromethylphthalic anhydride; [4] 1,2,3,6-tetrahydromethylphthalic anhydride; [5] tetrahydro-4-methylphthalic anhydride; [6] 2,3,5,6-tetrahydro-2-methylphthalic anhydride [7]	216-906-6 [1] 222-323-8 [2] 226-247-6 [3] 234-290-7 [4] 247-830-1 [5] 251-823-9 [6] 255-853-3 [7]	1694-82-2 [1] 3425-89-6 [2] 5333-84-6 [3] 11070-44-3 [4] 26590-20-5 [5] 34090-76-1 [6] 42498-58-8 [7]	Xi; R41 R42/43	Xn R: 41-42/43 S: (2-)22-24-26-37/39		C

Numri Index	Identifikimi Nderkombetar i Kimikatit	Numri EC	Numri CAS	Klasifikimi	Etiketimi	Limitet e Perqendrimit	Shënim
607-241-00-6	hexahydro-4-methylphthalic anhydride; [1] hexahydromethylphthalic anhydride; [2] hexahydro-1-methylphthalic anhydride; [3] hexahydro-3-methylphthalic anhydride [4]	243-072-0 [1] 247-094-1 [2] 256-356-4 [3] 260-566-1 [4]	19438-60-9 [1] 25550-51-0 [2] 48122-14-1 [3] 57110-29-9 [4]	Xi; R41 R42/43	Xn R: 41-42/43 S: (2-)22-24-26-37/39		C
607-242-00-1	tetrachlorophthalic anhydride	204-171-4	117-08-8	Xi; R41 R42/43 N; R50-53	Xn; N R: 41-42/43-50/53 S: (2-)22-24-26-37/39-60-61		
607-243-00-7	sodium 3,6-dichloro-*o*-anisate; [1] 3,6-dichloro-*o*-anisic acid, compound me 2,2'-iminodiethanol (1:1); [2] 3,6-dichloro-*o*-anisic acid, compound me 2-aminoethanol (1:1) [3]	217-846-3 [1] 246-590-5 [2] 258-527-9 [3]	1982-69-0 [1] 25059-78-3 [2] 53404-28-7 [3]	R52-53	R: 52/53 S: 61		
607-244-00-2	isooctyl acrylate	249-707-8	29590-42-9	Xi; R36/37/38 N; R50-53	Xi; N R: 36/37/38-50/53 S: (2-)26-28-60-61	Xi; R36/37/38: C $\geq$ 10 %	
607-245-00-8	*tert*-butyl acrylate	216-768-7	1663-39-4	F; R11 Xn; R20/21/22 Xi; R37/38 R43 N; R51-53	F; Xn; N R: 11-20/21/22-37/38-43-51/53 S: (2-)16-25-37-61		D
607-246-00-3	allyl methacrylate; 2-methyl-2-propenoic acid 2-propenyl ester	202-473-0	96-05-9	R10 T; R23 Xn; R21/22 N; R50	T; N R: 10-21/22-23-50 S: (1/2-)36/37-45-61		
607-247-00-9	dodecyl methacrylate	205-570-6	142-90-5	Xi; 36/37/38 N; R50-53	Xi; N R: 36/37/38-50/53 S: (2-)26-28-60-61	Xi; R36/37/38: C $\geq$ 10 %	

Numri Index	Identifikimi Nderkombetar i Kimikatit	Numri EC	Numri CAS	Klasifikimi	Etiketimi	Limitet e Perqendrimit	Shënim
607-248-00-4	naptalam-sodium (ISO); sodium *N*-naphth-1-ylphthalamate	205-073-4	132-67-2	Xn; R22	Xn R: 22 S: (2-)		
607-249-00-X	(1-methyl-1,2-ethanediyl)bis[oxy(methyl-2,1-ethanediyl)] diacrylate	256-032-2	42978-66-5	Xi; R36/37/38 R43 N; R51-53	Xi; N R: 36/37/38-43-51/53 S: (2-)24-37-61	Xi; R36/37/38: C ≥ 10 %	
607-250-00-5	4*H*-3,1-benzoxazine-2,4(1*H*)-dione	204-255-0	118-48-9	Xi; R36 R43	Xi R: 36-43 S: (2-)24-26-37		
607-251-00-0	2-methoxypropyl acetate	274-724-2	70657-70-4	R10 Repr. Cat. 2; R61 Xi; R37	T R: 61-10-37 S: 53-45		
607-252-00-6	lambda-cyhalothrin (ISO); mas reaksioni e (*S*)-α-cyano-3-phenoxy–benzyl(*Z*)-(1*R*)-*cis*-3-(2-chloro-3,3,3-trifluor–opropenyl)-2,2-dimethylcyclopropanecar–boxylate dhe (*R*)-α-cyano-3-phenoxybenzyl (*Z*)-(1*S*)-*cis*-3-(2-chloro-3,3,3-trifluor–opropenyl)-2,2-dimethylcyclopropanecar–boxylate (1:1)	415-130-7	91465-08-6	T+; R26 T; R25 Xn; R21 N; R50-53	T+; N R: 21-25-26-50/53 S: (1/2-)28-36/37/39-38-45-60-61	N; R50-53: C ≥ 0,0025 % N; R51-53: 0,00025 % ≤ C < 0,0025 % R52-53: 0,000025 % ≤ C < 0,00025 %	
607-253-00-1	cyfluthrin (ISO); α-cyano-4-fluoro-3-phenoxybenzyl-3-(2,2-dichlorovinyl)-2,2-dimethylcyclopropanecar–boxylate	269-855-7	68359-37-5	T+; R28 T; R23 N; R50-53	T+; N R: 23-28-50/53 S: (1/2-)28-36/37/39-45-60-61	N; R50-53: C ≥ 0,025 % N; R51-53: 0,0025 % ≤ C < 0,025 % R52-53: 0,00025 % ≤ C < 0,0025 %	
607-254-00-7	α-cyano-4-fluoro-3-phenoxybenzyl-3-(2,2-dichlorovinyl)-2,2-dimethylcyclopropanecar–boxylate; beta-cyfluthrin	269-855-7	68359-37-5	T+; R26/28 N; R50-53	T+; N R: 26/28-50/53 S: (1/2-)36/37/39-45-60-61		

Numri Index	Identifikimi Nderkombetar i Kimikatit	Numri EC	Numri CAS	Klasifikimi	Etiketimi	Limitet e Perqendrimit	Shënim
607-255-00-2	fluroxypyr (ISO); 4-amino-3,5-dichloro-6-fluoro-2-pyridylo–xyacetic acid	—	69377-81-7	R52-53	R: 52/53 S: 61		
607-256-00-8	azoxystrobin (ISO); methyl (*E*)-2-{2-[6-(2-cyanophenoxy)pyri–midin-4-yloxy]phenyl}-3-methoxyacrylate	—	131860-33-8	T; R23 N; 50-53	T; N R: 23-50/53 S: (1/2-)22-45-60-61		
607-257-00-3	isopropyl propionate	211-300-8	637-78-5	F; R11	F R: 11 S: (2-)16-23-24-29-33		
607-258-00-9	dodecyl 3-(2-(3-benzyl-4-ethoxy-2,5-dioxoi–midazolidin-1-yl)-3-(4-methoxybenzoyl)acet–amido)-4-chlorobenzoate	403-990-6	70950-45-7	R53	R: 53 S: 61		
607-259-00-4	methyl 2*R*,3*S*-(-)-3-(4-methoxyphenyl)ox–iranecarboxylate	404-130-2	105560-93-8	Xi; R41 R43 R52-53	Xi R: 41-43-52/53 S: (2-)24-26-37/39-61		
607-260-00-X	ethyl 2-(3-nitrobenzylidene)acetoacetate	404-490-0	39562-16-8	Xi; R41 R43 R52-53	Xi R: 41-43-52/53 S: (2-)24-26-37/39-61		
607-261-00-5	iso(C_{10}-C_{14})alkyl (3,5-di-*tert*-butyl-4-hydro–xyphenyl)methylthioacetate	404-800-4	118832-72-7	N; R50-53	N R: 50/53 S: 60-61		
607-262-00-0	7-chloro-1-cyclopropyl-6-fluoro-1,4-dihydro-4-oxoquinoline-3-carboxylic acid	405-050-0	86393-33-1	Xn; R22 R52-53	Xn R: 22-52/53 S: (2-)22-61		
607-263-00-6	potassium iron(III) 1,3-propanediamine-*N*,*N*,*N*',*N*'-tetraacetate hemihydrate	405-680-6	—	E; R2 N; R51-53	E; N R: 2-51/53 S: (2-)35-61		

Numri Index	Identifikimi Nderkombetar i Kimikatit	Numri EC	Numri CAS	Klasifikimi	Etiketimi	Limitet e Perqendrimit	Shënim
607-264-00-1	2-chloro-4-(methylsulfonyl)benzoic acid	406-520-8	53250-83-2	Xi; R41	Xi R: 41 S: (2-)26-39		
607-265-00-7	ethyl-2-chloro-2,2-diphenylacetate	406-580-5	52460-86-3	Xi; R38 R52-53	Xi R: 38-52/53 S: (2-)37-61		
607-266-00-2	mas reaksioni e hydroxyaluminium bis[2-hydroxy-3,5-di-*tert*-butylbenzoate]; 3,5-di-*tert*-butyl-salicylic acid	406-890-0	130296-87-6	Xn; R22 N; R50-53	Xn; N R: 22-50/53 S: (2-)22-60-61		
607-267-00-8	*tert*-butyl (5*S*,6*R*,7*R*)-3-bromomethyl-5,8-dioxo-7-(2-(2-phenylacetamido)-5-thia-1-azabicyclo[4.2.0] oct-2-ene-2-carboxylate	407-620-4	33610-13-8	R42/43 R52-53	Xn R: 42/43-52/53 S: (2-)22-24-37-61		
607-268-00-3	2-methylpropyl (*R*)-2-hydroxypropanoate	407-770-0	61597-96-4	Xi; R36	Xi R: 36 S: (2-)26		
607-269-00-9	(*R*)-2-(4-hydroxyphenoxy)propanoic acid	407-960-3	94050-90-5	Xi; R41	Xi R: 41 S: (2-)26-39		
607-270-00-4	3,9-bis(2-(3-(3-*tert*-butyl-4-hydroxy-5-methylphenyl)propionyloxy-1,1-dimethyl–ethyl)-2,4,8,10- tetraoxaspiro[5.5]undecane	410-730-5	90498-90-1	Xn; R21	Xn R: 21 S: (2-)36/37		
607-271-00-X	2-isopropyl-5-methylcyclohexyloxycar–bonyloxy-2-hydroxypropane	417-420-9	156324-82-2	Xi; R36 N; R51-53	Xi; N R: 36-51/53 S: (2-)26-61		
607-272-00-5	fluroxypyr-meptyl (ISO); methylheptyl, *O*-(4-amino-3,5-dichloro-6-fluoro-2-pyridyloxy) acetate; [1] fluroxypyr-butometyl (ISO); 2-butoxy-1-methylethyl, *O*-(4-amino-3,5-dichloro-6-fluoro-2-pyridyloxy) acetate [2]	279-752-9 [1] - [2]	81406-37-3 [1] 154486-27-8 [2]	N; R50-53	N R: 50/53 S: 60-61		

Numri Index	Identifikimi Nderkombetar i Kimikatit	Numri EC	Numri CAS	Klasifikimi	Etiketimi	Limitet e Perqendrimit	Shënim
607-273-00-0	ammonium 7-(2,6-dimethyl-8-(2,2-dimethyl-butyryloxy)-1,2,6,7,8,8a-hexahydro-1-naphthyl)-3,5-dihydroxyheptanoate	404-520-2	—	R52-53	R: 52/53 S: 61		
607-274-00-6	2-(*N*-benzyl-*N*-methylamino)ethyl 3-amino-2-butenoate	405-350-1	54527-73-0	R43 N; R51-53	Xi; N R: 43-51/53 S: (2-)24-37-61		
607-275-00-1	sodium benzoyloxybenzene-4-sulfonate	405-450-5	66531-87-1	R43	Xi R: 43 S: (2-)24-37		
607-276-00-7	bis[(1-methylimidazol)-(2-ethyl-hexanoate)], zinc complex	405-635-0	—	Xi; R38-41 N; R50-53	Xi; N R: 38-41-50/53 S: (2-)26-37/39-60-61		
607-277-00-2	Mas reaksioni i: 2-(hexylthio)ethylamine hydrochloride; sodium propionate	405-720-2	—	Xn; R22 Xi; R41 R43 N; R51-53	Xn; N R: 22-41-43-51/53 S: (2-)24-26-37/39-61		
607-278-00-8	Mas reaksioni i izomereve te sodium phenethylnaphthalenesulfonate; sodium naphthylethylbenzenesulfonate	405-760-0	—	Xi; R41 R43 R52-53	Xi R: 41-43-52/53 S: (2-)24-26-37/39-61		
607-279-00-3	Mas reaksioni i *n*-octadecylaminodiethyl bis(hydrogen maleate); *n*-octadecylaminodiethyl hydrogen maleate hydrogenphthalate	405-960-8	—	R43 N; R51-53	Xi; N R: 43-51/53 S: (2-)24-37-61		
607-280-00-9	sodium 4-chloro-1-hydroxybutane-1-sulfonate	406-190-5	54322-20-2	Xn; R22 Xi; R36 R43	Xn R: 22-36-43 S: (2-)22-26-36/37		
607-281-00-4	Mas reaksioni i C_7-C_9 te degezuara dhe lineare alkyl 3-[3-(2*H*-benzotriazol-2-yl)-5-(1,1- dimethylethyl)-4-hydroxyphenyl]propionates	407-000-3	127519-17-9	N; R51-53	N R: 51/53 S: 61		
607-282-00-X	2-acetoxymethyl-4-benzyloxybut-1-yl acetate	407-140-5	131266-10-9	R52-53	R: 52/53 S: 61		

Numri Index	Identifikimi Nderkombetar i Kimikatit	Numri EC	Numri CAS	Klasifikimi	Etiketimi	Limitet e Perqendrimit	Shëni m
607-283-00-5	*E*-ethyl-4-oxo-4-phenylcrotonate	408-040-4	15121-89-8	Xn; R21/22 Xi; R38-41 R43 N; R50-53	Xn; N R: 21/22-38-41-43-50/53 S: (2-)26-36/37/39-60-61		
607-284-00-0	Mas reaksioni i: sodium 3,3'-(1,4-phenylenebis(carbonylimino-3,1-propanediylimino))bis(10-amino-6,13-dichloro-4,11-triphenodioxazinedisulfonate); lithium 3,3'-(1,4-phenylenebis-(carbonylimino-3,1-propanediyl-imino))bis(10-amino-6,13-dichloro)-4,11-triphenodioxazinedisulfonate (9:1)	410-040-4	136213-76-8	N; R51-53	N R: 51/53 S: 61		
607-285-00-6	Mas reaksioni i: 7-(((3-aminophenyl)sulfonyl)amino)-naphthalene-1,3-disulfonic acid; sodium 7-(((3-aminophenyl)sulfonyl)amino)-naphthalene-1,3-disulfonate; potassium 7-(((3-aminophenyl)sulfonyl)amino)-naphthalene-1,3-disulfonate	410-065-0	—	R43	Xi R: 43 S: (2-)22-24-37		
607-286-00-1	Mas reaksioni i: sodium/potassium 7-[[[3-[[4-((2-hydroxy-naphthyl)azo)phenyl]azo]phenyl]sulfonyl]amino]-naphthalene-1,3-disulfonate	410-070-8	141880-36-6	R43 R52-53	Xi R: 43-52/53 S: (2-)22-24-37-61		
607-287-00-7	*O'*-methyl *O*-(1-methyl-2-methacryloyloxyethyl)-1,2,3,6-tetrahydrophthalate	410-140-8	—	R52-53	R: 52/53 S: 61		
607-288-00-2	Tetrasodium (*c*-(3-(1-(3-(*e*-6-dichloro-5-cyanopyrimidin-*f*-yl(methyl)amino)propyl)-1,6-dihydro-2-hydroxy-4-methyl-6-oxo-3-pyridylazo)-4-sulfonatophenylsulfamoyl)phthalocyanine-*a*,*b*,*d*-trisulfonato(6-))nickelato II, ku *a* eshte 1 ose 2 ose 3 ose 4,*b* eshte 8 ose 9 ose 10 ose 11,*c* eshte 15 ose 16 ose 17 ose 18, *d* eshte 22 ose 23 ose 24 ose 25dhe ku *e dhe f* sebashku jane 2 dhe 4 ose 4 dhe 2 respektivisht	410-160-7	148732-74-5	Xi; R36 R43 R52-53	Xi R: 36-43-52/53 S: (2-)22-26-36/37-61		

Numri Index	Identifikimi Nderkombetar i Kimikatit	Numri EC	Numri CAS	Klasifikimi	Etiketimi	Limitet e Perqendrimit	Shënim
607-289-00-8	3-(3-(4-(2,4-bis(1,1-dimethylpropyl)phen–oxy)butylaminocarbonyl-4-hydroxy-1-naph–thalenyl)thio)propanoic acid	410-370-9	105488-33-3	R53	R: 53 S: 61		
607-290-00-3	Mas reaksioni (raporti nuk dihet) i: ammonium 1-C_{14}-C_{18}-alkyloxycarbonyl-2-(3-allyloxy-2-hydroxypropoxycar–bonyl)ethane-1-sulfonate; ammonium 2-C_{14}-C_{18}-alkyloxycarbonyl-1-(3-allyloxy-2-hydroxypropoxycar–bonyl)ethane-1-sulfonate	410-540-2	—	Xi; R38 R43 N; R50-53	Xi; N R: 38-43-50/53 S: (2-)24-37-60-61		
607-291-00-9	dodecyl-ω-(C_5/C_6-cycloalkyl)alkyl carboxylate	410-630-1	104051-92-5	R53	R: 53 S: 61		
607-292-00-4	Mas reaksioni i: [1-(methoxymethyl)-2-(C_{12}-alkoxy)-ethoxy]acetic acid; [1-(methoxymethyl)-2-(C_{14}-alkoxy)-ethoxy]acetic acid	410-640-6	—	Xi; R38-41 N; R50-53	Xi; N R: 38-41-50/53 S: (2-)26-37/39-60-61		
607-293-00-X	Mas reaksioni i: *N*-aminoethylpiperazonium mono-2,4,6-trimethylnonyldiphenyl ether di-sulfonate; *N*-aminoethylpiperazonium di-2,4,6-trimethylnonyldiphenyl ether di-sulfonate	410-650-0	—	Xi; R41 R43 N; R51-53	Xi; N R: 41-43-51/53 S: (2-)26-36/37/39-61		
607-294-00-5	sodium 2-benzoyloxy-1-hydroxyethane-sulfonate	410-680-4	—	R43	Xi R: 43 S: (2-)24-37		
607-295-00-0	Mas reaksioni i: tetrasodium phosphonoe–thane-1,2-dicarboxylate; hexasodium phosphonobutane-1,2,3,4-tetra–carboxylate	410-800-5	—	R43 N; R51-53	Xi; N R: 43-51/53 S: (2-)24-37-61		
607-296-00-6	Mas reaksioni i: tetraestere te pentaeritriolit me acid heptanoik dhe acid 2-etilhekzanoik	410-830-9	—	R53	R: 53 S: 61		

Numri Index	Identifikimi Nderkombetar i Kimikatit	Numri EC	Numri CAS	Klasifikimi	Etiketimi	Limitet e Perqendrimit	Shënim
607-297-00-1	(*E-E*)-3,3'-(1,4-phenylenedimethyl–idene)bis(2-oxobornane-10-sulfonic acid)	410-960-6	92761-26-7	Xi; R41	Xi R: 41 S: (2-)26-39		
607-298-00-7	2-(trimethylammonium)ethoxycarboxy–benzene-4-sulfonate	411-010-3	—	R43	Xi R: 43 S: (2-)22-36/37		
607-299-00-2	methyl 3-(acetylthio)-2-methyl-propanoate	411-040-7	97101-46-7	Xn; R22 R43 N; R50-53	Xn; N R: 22-43-50/53 S: (2-)24-37-60-61		
607-300-00-6	trisodium [2-(5-chloro-2,6-difluoropyri–midin-4-ylamino)-5-(*b*-sulfamoyl-*c*, *d*-sulfonatophthalocyanin-*a*-yl-K4,*N*29,*N*30,*N*31,*N*32-sulfonylamino)ben–zoato(5-)]cuprate(II) where *a* = 1,2,3,4 *b* = 8,9,10,11 *c* = 15,16,17,18 *d* = 22,23,24,25	411-430-7	—	Xi; R41 R43	Xi R: 41-43 S: (2-)26-36/37/39		
607-301-00-1	Mas reaksioni te dodecanoic acid; poly(1-7)lactate esters of dodecanoic acid	411-860-5	—	R43 N; R51-53	Xi; N R: 38-41-43-51/53 S: (2-)24-26-37/39-61		
607-302-00-7	Mas reaksioni te tetradecanoic acid; poly(1-7)lactate esters of tetradecanoic acid	411-910-6	—	Xi; R38-41 R43 N; R51-53	Xi; N R: 38-41-43-51/53 S: (2-)24-26-37/39-61		
607-303-00-2	1-cyclopropyl-6,7-difluoro-1,4-dihydro-4-oxoquinoline-3-carboxylic acid	413-760-7	93107-30-3	Repr. Cat. 3; R62 R52-53	Xn R: 62-52/53 S: (2-)22-36/37-61		
607-304-00-8	fluazifop-butyl (ISO); butyl (*RS*)-2-[4-(5-trifluoromethyl-2-pyridy–loxy)phenoxy]propionate	274-125-6	69806-50-4	Repr. Cat. 2; R61 N; R50-53	T; N R: 61-50/53 S: 53-45-60-61		
607-305-00-3	fluazifop-P-butyl (ISO); butyl (*R*)-2-[4-(5-trifluoromethyl-2-pyridy–loxy)phenoxy]propionate	—	79241-46-6	Repr. Cat. 3; R63 N; R50-53	Xn; N R: 50/53-63 S: (2-)29-36/37-46-60-61		

Numri Index	Identifikimi Nderkombetar i Kimikatit	Numri EC	Numri CAS	Klasifikimi	Etiketimi	Limitet e Perqendrimit	Shënim
607-306-00-9	chlozolinate (ISO); ethyl (*RS*)-3-(3,5-dichlorophenyl)-5-methyl-2,4-dioxo-oxazolidine-5-carboxylate	282-714-4	84332-86-5	Carc. Cat. 3; R40 N; R51-53	Xn; N R: 40-51/53 S: (2-)36/37-61		
607-307-00-4	vinclozolin (ISO); *N*-3,5-dichlorophenyl-5-methyl-5-vinyl-1,3-oxazolidine-2,4-dione	256-599-6	50471-44-8	Carc. Cat. 3; R40 Repr. Cat. 2; R60-61 R43 N; R51-53	T; N R: 60-61-40-43-51/53 S: 53-45-61		
607-308-00-X	esters of 2,4-D	—	—	Xn; R22 R43 N; R50-53	Xn; N R: 22-43-50/53 S: (2-)26-29-36/37-46-60-61		A
607-309-00-5	carfentrazone-ethyl (ISO); ethyl (*RS*)-2-chloro-3-[2-chloro-4-fluoro-5-[4-difluoromethyl-4,5-dihydro-3-methyl-5-oxo-1*H*-1,2,4-triazol-1-yl]phenyl]propionate	—	128639-02-1	N; R50-53	N R: 50/53 S: 60-61		
607-310-00-0	kresoxim-methyl (ISO); methyl (*E*)-2-methoxyimino-[2-(*o*-tolyloxy-methyl)phenyl]acetate	—	143390-89-0	Carc. Cat. 3; R40 N; R50-53	Xn; N R: 40-50/53 S: (2-)36/37-60-61		
607-311-00-6	benazolin-ethyl; ethyl 4-chloro-2-oxo-2*H*-benzothiazole-3-acetate	246-591-0	25059-80-7	N; R51-53	N R: 51/53 S: 61		
607-312-00-1	methoxyacetic acid	210-894-6	625-45-6	Repr. Cat. 2; R60-61 Xn; R22 C; R34	T R: 60-61-22-34 S: 53-45	C; R34: C ≥ 10 % Xi; R36/37/38: 5 % ≤ C < 10 %	E
607-313-00-7	neodecanoyl chloride	254-875-0	40292-82-8	T+; R26 Xn; R22 C; R34	T+ R: 22-26-34 S: (1/2-)26-28-36/37/39-45	C; R34: C ≥ 10 % Xi; R36/37/38: 5 % ≤ C < 10 %	
607-314-00-2	ethofumesate (ISO); (±)-2-ethoxy-2,3-dihydro-3,3-dimethylbenzo-furan-5-yl methanesulfonate	247-525-3	26225-79-6	N; R51-53	N R: 51/53 S: 61		

Numri Index	Identifikimi Nderkombetar i Kimikatit	Numri EC	Numri CAS	Klasifikimi	Etiketimi	Limitet e Perqendrimit	Shënim
607-315-00-8	glyphosate (ISO); *N*-(phosphonomethyl)glycine	213-997-4	1071-83-6	Xi; R41 N; R51-53	Xi; N R: 41-51/53 S: (2-)26-39-61		
607-316-00-3	glyphosate-trimesium; glyphosate-trimethylsulfonium	—	81591-81-3	Xn; R22 N; R51-53	Xn; N R: 22-51/53 S: (2-)36/37-46-61		
607-317-00-9	bis(2-ethylhexyl) phthalate; di-(2-ethylhexyl) phthalate; DEHP	204-211-0	117-81-7	Repr. Cat. 2; R60-61	T R: 60-61 S: 53-45		
607-318-00-4	dibutyl phthalate; DBP	201-557-4	84-74-2	Repr. Cat. 2; R61 Repr. Cat. 3; R62 N; R50	T; N R: 61-50-62 S: 53-45-61		
607-319-00-X	deltamethrin (ISO); (*S*)-α-cyano-3-phenoxybenzyl (1*R*, 3*R*)-3-(2,2-dibromovinyl)-2,2-dimethylcyclopro–panecarboxylate	258-256-6	52918-63-5	T; R23/25 N; R50-53	T; N R: 23/25-50/53 S: (1/2-)24-28-36/37/39-38-45-60-61	N; R50-53: C ≥ 0,000025 % N; R51-53: 0,0000025 % ≤ C < 0,000025 % R52-53: 0,00000025 % ≤ C < 0,0000025 %	
607-320-00-5	bis[4-(ethenyloxy)butyl] 1,3-benzenedicar–boxylate	413-930-0	130066-57-8	R43 N; R50-53	Xi; N R: 43-50/53 S: (2-)24-37-60-61		
607-321-00-0	(*S*)-methyl-2-chloropropionate	412-470-8	73246-45-4	R10 Xn; R48/22 Xi; R36	Xn R: 10-36-48/22 S: (2-)23-26-36		
607-322-00-6	4-(4,4-dimethyl-3-oxo-pyrazolidin-1-yl)-benzoic acid	413-120-7	107144-30-9	Xn; R22 N; R51-53	Xn; N R: 22-51/53 S: (2-)22-61		

Numri Index	Identifikimi Nderkombetar i Kimikatit	Numri EC	Numri CAS	Klasifikimi	Etiketimi	Limitet e Perqendrimit	Shënim
607-323-00-1	2-(1-(2-hydroxy-3,5-di-*tert*-pentyl-phenyl)ethyl)-4,6-di-*tert*-pentylphenyl acrylate	413-850-6	123968-25-2	R53	R: 53 S: 61		
607-324-00-7	Mas reaksioni te *N*,*N*-di(hydrogenated alkyl C_{14}-C_{18})phtalamic acid; dihydrogenated alkyl (C_{14}-C_{18})amine	413-800-3	—	R53	R: 53 S: 61		
607-325-00-2	(*S*)-2-chloropropionic acid	411-150-5	29617-66-1	Xn; R21/22 C; R35	C R: 21/22-35 S: (1/2-)23-26-28-36/37/39-45		
607-326-00-8	Mas reaksioni te isobutyl hydrogen 2-(α-2,4,6-trimethylnon-2-enyl)succinate; isobutyl hydrogen 2-(ß-2,4,6-trimetyhylnon-2-enyl)succinate	410-720-0	141847-13-4	Xi; R41 N; R51-53	Xi; N R: 41-51/53 S: (2-)26-39-61		
607-327-00-3	2-(2-iodoethyl)-1,3-propanediol diacetate	411-780-0	127047-77-2	Xn; R22 N; R51-53	Xn; N R: 22-51/53 S: (2-)36-61		
607-328-00-9	methyl 4-bromomethyl-3-methoxybenzoate	410-310-1	70264-94-7	Xi; R38-41 R43 N; R50-53	Xi; N R: 38-41-43-50/53 S: (2-)26-36/37/39-60-61		
607-329-00-4	Mas reaksioni te sodium 2-(C_{12-18}-*n*-alkyl)amino-1,4-butdheioate; sodium 2-octadecenyl-amino-1,4-butdheioate	411-250-9	—	R43	Xi R: 43 S: (2-)24-26-37/39		
607-330-00-X	(*S*)-2,3-dihydro-1*H*-indole-2-carboxylic acid	410-860-2	79815-20-6	Repr. Cat. 3; R62 Xn; R48/22 R43	Xn R: 43-48/22-62 S: (2-)22-25-26-36/37		
607-331-00-5	Mas reaksioni te: bis(2,2,6,6-tetramethyl-1-octyloxypiperidin-4-yl)-1,10-decanedioate; 1,8-bis[(2,2,6,6-tetramethyl-4-((2,2,6,6-tetra–methyl-1-octyloxypiperidin-4-yl)-decan-1,10-dioyl)piperidin-1-yl)oxy]octane	406-750-9	—	R53	R: 53 S: 23-61		

Numri Index	Identifikimi Nderkombetar i Kimikatit	Numri EC	Numri CAS	Klasifikimi	Etiketimi	Limitet e Perqendrimit	Shënim
607-332-00-0	cyclopentyl chloroformate	411-460-0	50715-28-1	R10 T; R23 Xn; R22-48/22 Xi; R41 R43	T R: 10-22-23-41-43-48/22 S: (1/2-)26-36/37/39-45		
607-333-00-6	Mas reaksioni te dodecyl *N*-(2,2,6,6-tetra–methylpiperidin-4-yl)-*β*-alaninate; tetradecyl *N*-(2,2,6,6-tetramethylpiperidin-4-yl)-*β*-alaninate	405-670-1	—	Xn; R22-48/22 C; R34 N; R50-53	C; N R: 22-34-48/22-50/53 S: (1/2-)26-36/37/39-45-60-61		
607-334-00-1	ethyl 1-ethyl-6,7,8-trifluoro-1,4-dihydro-4-oxoquinoline-3-carboxylate	405-880-3	100501-62-0	R43 R52-53	Xi R: 43-52/53 S: (2-)24-37-61		
607-335-00-7	methyl (*R*)-2-(4-(3-chloro-5-trifluoromethyl-2-pyridyloxy)phenoxy)propionate	406-250-0	72619-32-0	Xn; R22 N; R50-53	Xn; N R: 22-50/53 S: (2-)60-61		
607-336-00-2	4-methyl-8-methylenetricyclo[3.3.1.1^{3,7}]dec-2-yl acetate	406-560-6	122760-85-4	Xi; R38 R43 N; R51-53	Xi; N R: 38-43-51/53 S: (2-)36/37-61		
607-337-00-8	di-*tert*-(C_{12-14})-alkylammonium 2-benzothia–zolylthiosuccinate	406-052-4	125078-60-6	R10 Xn; R22 Xi; R38-41 N; R51-53	Xn; N R: 10-22-38-41-51/53 S: (2-)26-37/39-61		
607-338-00-3	2-methylpropyl 2-hydroxy-2-methylbut-3-enoate	406-235-9	72531-53-4	Xi; R36/38	Xi R: 36/38 S: (2-)26-37		
607-339-00-9	2,3,4,5-tetrachlorobenzoylchloride	406-760-3	42221-52-3	Xn; R22 C; R34 R43	C R: 22-34-43 S: (1/2-)26-36/37/39-45		
607-340-00-4	1,3-bis(4-benzoyl-3-hydroxyphenoxy)prop-2-yl acetate	406-990-4	—	N; R51-53	N R: 51/53 S: 61		

Numri Index	Identifikimi Nderkombetar i Kimikatit	Numri EC	Numri CAS	Klasifikimi	Etiketimi	Limitet e Perqendrimit	Shënim
607-341-00-X	(9*S*)-9-amino-9-deoxyerythromycin	406-790-7	26116-56-3	Xi; R41 N; R50-53	Xi; N R: 41-50/53 S: (2-)26-39-60-61		
607-342-00-5	4-chlorobutyl veratrate	410-950-1	69788-75-6	R43 N; R51-53	Xi; N R: 43-51/53 S: (2-)24-37-61		
607-343-00-0	4,7-methanooctahydro-1*H*-indene-diyldi-methyl bis(2-carboxybenzoate)	407-410-2	—	R53	R: 53 S: 61		
607-344-00-6	Mas reaksioni te 3-(*N*-(3-dimethylamin-opropyl)-(C_{4-8})perfluoroalkylsulfon-amido)propionic acid; *N*-[dimethyl-3-(C_{4-8}-perfluoroalkylsulfon-amido)propylammonium propionate; 3-(*N*-(3-dimethyl-propylammonium)-(C_{4-8})perfluoroalkylsulfonamido)propionic acid propionate	407-810-7	—	Xn; R48/22	Xn R: 48/22 S: (2-)21-22-36/37		
607-345-00-1	potassium 2-(2,4-dichlorophenoxy)-(*R*)-propionate	413-580-9	113963-87-4	Xn; R22 Xi; R38-41 R43	Xn R: 22-38-41-43 S: (2-)24-26-37/39		
607-346-00-7	3-icosyl-4-henicosylidene-2-oxetanone	401-210-9	83708-14-9	R53	R: 53 S: 61		
607-347-00-2	sodium (*R*)-2-(2,4-dichlorophenoxy)pro-pionate	413-340-3	119299-10-4	Xn; R22 Xi; R38-41 R43	Xn R: 22-38-41-43 S: (2-)22-26-36/37/39		
607-348-00-8	magnesium bis((*R*)-2-(2,4-dichlorophen-oxy)propionate)	413-360-2	—	Xn; R22 Xi; R38-41 R43	Xn R: 22-38-41-43 S: (2-)22-26-36/37/39		

Numri Index	Identifikimi Nderkombetar i Kimikatit	Numri EC	Numri CAS	Klasifikimi	Etiketimi	Limitet e Perqendrimit	Shënim
607-349-00-3	mono-(tetrapropylammonium) hydrogen 2,2'-dithiobisbenzoate	411-270-8	—	R52-53	R: 52/53 S: 61		
607-350-00-9	bis(4-(1,2-bis(ethoxycarbonyl)ethylamino)-3-methylcyclohexyl)methane	412-060-9	136210-32-7	R43 R52-53	Xi R: 43-52/53 S: (2-)36/37-61		
607-351-00-4	methyl *O*-(4-amino-3,5-dichloro-6-fluor–opyridin-2-yloxy)acetate	407-550-4	69184-17-4	N; R51-53	N R: 51/53 S: 20/21-61		
607-352-00-X	4,4'-oxydiphthalic anhydride	412-830-4	1823-59-2	R52-53	R: 52/53 S: 61		
607-353-00-5	Mas reaksioni te ethyl *exo*-tricyclo[5.2.1.0^{2,6}]decane-*endo*-2-carboxylate; ethyl *endo*-tricyclo[5.2.1.02,6]decane-*exo*-2-carboxylate	407-520-0	80657-64-3	Xi; R38 N; R51-53	Xi; N R: 38-51/53 S: (2-)37-61		
607-354-00-0	ethyl 2-cyclohexylpropionate	412-280-5	2511-00-4	N; R51-53	N R: 51/53 S: 61		
607-355-00-6	*p*-tolyl 4-chlorobenzoate	411-530-0	15024-10-9	R43 N; R50-53	Xi; N R: 43-50/53 S: (2-)24-37-60-61		
607-356-00-1	ethyl *trans*-2,2,6-trimethylcyclohexanecar–boxylate	412-540-8	—	Xi; R38 N; R51-53	Xi; N R: 38-51/53 S: (2-)37-61		
607-357-00-7	Mas reaksioni te *trans*-4-acetoxy-4-methyl-2-propyl-tetrahydro-2*H*-pyran; *cis*-4-acetoxy-4-methyl-2-propyl-tetrahydro-2*H*-pyran	412-450-9	131766-73-9	R43	Xi R: 43 S: (2-)24-37		
607-358-00-2	(1*S*,3*S*,5*R*,6*R*)-(4-nitrophenylmethyl)-1-dioxo-6-phenylacetamido-penam-3-carboxylate	412-670-5	54275-93-3	R42	Xn R: 42 S: (2-)22		

Numri Index	Identifikimi Nderkombetar i Kimikatit	Numri EC	Numri CAS	Klasifikimi	Etiketimi	Limitet e Perqendrimit	Shënim
607-359-00-8	(1*S*,4*R*,6*R*,7*R*)-(4-nitrophenylmethyl)3-methylene-1-oxo-7-phenylacetamido-cepham-4-carboxylateido-penam-3-carboxylate	412-800-0	76109-32-5	R42	Xn R: 42 S: (2-)22		
607-360-00-3	sodium 3-acetoacetylamino-4-methoxytolyl-6-sulfonate	411-680-7	133167-77-8	R43	Xi R: 43 S: (2-)24-37		
607-361-00-9	methyl (*R*)-2-(4-hydroxyphenoxy)propionate	411-950-4	96562-58-2	Xi; R41 R52-53	Xi R: 41-52/53 S: (2-)26-39-61		
607-362-00-4	Mas reaksioni te (3-methoxy)propylam–monium/[tris-(2-hydroxyethyl)]ammonium 2-(2-(bis(2-hydroxyethyl)amino)ethoxycar–bonylmethyl)hexadec-4-enoate; (3-methoxy)propylammonium/[tris-(2-hydro–xyethyl)]ammonium 2-(2-(bis(2-hydroxye–thyl)amino)ethoxycarbonylmethyl)tetradec-4-enoate; (3-methoxy)propylammonium/[tris-(2-hydro–xyethyl)]ammonium 2-(3-methoxypropylcar–bamoylmethyl)hexadec-4-enoate; (3-methoxy)propylammonium/[tris-(2-hydro–xyethyl)]ammonium 2-(3-methoxypropylcar–bamoylmethyl)tetradec-4-enoate	413-500-2	—	Xi; R38-41 N; R51-53	Xi; N R: 38-41-51/53 S: (2-)26-37/39-61		
607-363-00-X	methyl-3-methoxyacrylate	412-900-4	5788-17-0	R43	Xi R: 43 S: (2-)24-37		
607-364-00-5	3-phenyl-7-[4-(tetrahydrofurfury–loxy)phenyl]-1,5-dioxa-s-indacen-2,6-dione	413-330-9	134724-55-3	R53	R: 53 S: 61		
607-365-00-0	2-(2-amino-1,3-thiazol-4-yl)-(*Z*)-2-methoxy–iminoacetyl chloride hydrochloride	410-620-7	119154-86-8	Xn; R22 C; R34 R43	C R: 22-34-43 S: (1/2-)22-26-36/37/39-45		

Numri Index	Identifikimi Nderkombetar i Kimikatit	Numri EC	Numri CAS	Klasifikimi	Etiketimi	Limitet e Perqendrimit	Shënim
607-366-00-6	3,5-dimethylbenzoyl chloride	413-010-9	6613-44-1	C; R34 R43	C R: 34-43 S: (1/2-)26-36/37/39-45		
607-367-00-1	potassium bis(*N*-carboxymethyl)-*N*-methyl-glycinato-(2-)*N*,*O*,*O*,*N*)-ferrate-(1-) monohydrate	411-640-9	153352-59-1	Xn; R22	Xn R: 22 S: (2-)37		
607-368-00-7	1-(*N*,*N*-dimethylcarbamoyl)-3-*tert*-butyl-5-carbethoxymethylthio-1*H*-1,2,4-triazole	411-650-3	110895-43-7	T; R23/25 N; R50-53	T; N R: 23/25-50/53 S: (1/2-)37-38-45-60-61		
607-369-00-2	Mas reaksioni te *trans*-(2*R*)-5-acetoxy-1,3-oxathiolane-2-carboxylic acid; *cis*-(2*R*)-5-acetoxy-1,3-oxathiolane-2-carboxylic acid	411-660-8	147027-04-1	Xn; R22 Xi; R38-41 R43	Xn R: 22-38-41-43 S: (2-)22-24-26-37/39		
607-370-00-8	2-[[2-(acetyloxy)-3-(1,1-dimethyl-ethyl)-5-methylphenyl]methyl]-6-(1,1-dimethylethyl)-4-methylphenol	412-210-3	41620-33-1	N; R50-53	N R: 50/53 S: 60-61		
607-371-00-3	3-ethyl 5-methyl 4-(2-chlorophenyl)-1,4-dihydro-2-[2-(1,3-dihydro-1,3-dioxo-(2*H*)isoindol-2-yl)-ethoxymethyl]-6-methyl-3,5-pyridinedicarboxylate	413-410-3	88150-62-3	R53	R: 53 S: 61		
607-372-00-9	ethoxylated bis phenol A di-(norbornene carboxylate)	412-410-0	—	R52-53	R: 52/53 S: 61		
607-373-00-4	(±) tetrahydrofurfuryl (*R*)-2-[4-(6-chloro–quinoxalin-2-yloxy)phenyloxy]propionate	414-200-4	119738-06-6	Muta. Cat. 3; R68 Repr. Cat. 2; R61 Repr. Cat. 3; R62 Xn; R22-48/22 N; R50-53	T; N R: 61-22-48/22-62-68-50/53 S: 53-45-60-61		E
607-374-00-X	5-amino-2,4,6-triiodo-1,3-benzenedicar–bonyldichloride	417-220-1	37441-29-5	R43 N; R51-53	Xi; N R: 43-51/53 S: (2-)22-36/37-61		

Numri Index	Identifikimi Nderkombetar i Kimikatit	Numri EC	Numri CAS	Klasifikimi	Etiketimi	Limitet e Perqendrimit	Shënim
607-375-00-5	Mas reaksioni te *cis*-4-hydroxy-3-(1,2,3,4-tetrahydro-3-(4-(4-trifluoromethylbenzy-loxy)phenyl)-1-naphthyl)coumarin; trans-4-hydroxy-3-(1,2,3,4-tetrahydro-3-(4-(4-trifluoromethylbenzyloxy)phenyl)-1-naph-thyl)coumarin	421-960-0	90035-08-8	T+; R26/27/28 T; R48/23/24/25 N; R50-53	T+; N R: 26/27/28-48/23/24/25-50/53 S: (1/2-)28-36/37/39-45-60-61		
607-376-00-0	benzyl 2,4-dibromobutanoate	420-710-8	23085-60-1	Repr. Cat. 3; R62 Xi; R38 R43 N; R50-53	Xn; N R: 38-43-62-50/53 S: (2-)23-36/37-41-60-61		
607-377-00-6	*trans*-4-cyclohexyl-L-proline monohydro-chloride	419-160-1	90657-55-9	Repr. Cat. 3; R62 Xn; R22 Xi; R38-41 R43	Xn R: 22-38-41-43-62 S: (2-)22-26-36/37/39		
607-378-00-1	ammonium (*Z*)-α-methoxyimino-2-fury-lacetate	405-990-1	97148-39-5	F; R11	F R: 11 S: (2-)22-43		
607-379-00-7	Mas reaksioni te 2-[*N*-(2-hydroxye-thyl)stearamido]ethyl stearate; sodium [bis[2-(stearoy-loxy)ethyl]amino]methylsulfonate; sodium [bis(2-hydroxyethyl)amino]methyl-sulfonate; *N*,*N*-bis(2-hydroxyethyl)stearamide	401-230-8		R52-53	R: 52/53 S: 61		
607-380-00-2	Mas reaksioni te ammonium-1,2-bis(hexy-loxycarbonyl)ethanesulfonate; ammonium-1-hexyloxycarbonyl-2-octyloxy-carbonylethanesulfonate; ammonium-2-hexyloxycarbonyl-1-octyloxy-carbonylethanesulfonate	407-320-3	—	Xi; R38-41 R52-53	Xi R: 38-41-52/53 S: (2-)26-37/39-61		
607-381-00-8	Mas reaksioni te triesters of 2,2-bis(hy-droxymethyl)butanol me C_7-alkanoic acids dhe 2-ethylhexanoic acid	413-710-4	—	R53	R: 53 S: 61		

Numri Index	Identifikimi Nderkombetar i Kimikatit	Numri EC	Numri CAS	Klasifikimi	Etiketimi	Limitet e Perqendrimit	Shënim
607-382-00-3	2-((4-amino-2-nitrophenyl)amino)benzoic acid	411-260-3	117907-43-4	Xi; R41 R43 R52-53	Xi R: 41-43-52/53 S: (2-)24-26-37/39-61		
607-383-00-9	Mas reaksioni te 2,2,6,6-tetramethyl–piperidin-4-yl-hexadecanoate; 2,2,6,6-tetramethylpiperidin-4-yl-octadec–anoate	415-430-8	86403-32-9	Xi; R41 R43 N; R50-53	Xi; N R: 41-43-50/53 S: (2-)24-26-37/39-60-61		
607-384-00-4	Mas reaksioni i: estereve te alkooleve te C_{14}-C_{15} te degezuara me 3,5-di-t-butyl-4-hydroxyphenyl propionic acid; C_{15} te degezuara dhe lineare alkyl 3,5-bis(1,1- dimethylethyl)-4-hydroxybenzenepro– panoate; C_{13} te degezuara dhe lineare alkyl 3,5-bis(1,1- dimethylethyl)-4-hydroxybenzenepropanoate	413-750-2	171090-93-0	R53	R: 53 S: 61		
607-385-00-X	bashkepolimere te vinyl-alcohol dhe vinyl acetate pjeserisht te acetilized me 4-(2-(4-formylphe–nyl)ethenyl)-1-methylpyridinium methylsulfate	414-590-6	125229-74-5	N; R51-53	N R: 51/53 S: 61		
607-386-00-5	Mas reaksioni i: tetradecanoic acid (42.5-47.5 %); poly(1-7)lactate esters of tetradecanoic acid (52.5-57.5 %)	412-580-6	174591-51-6	Xi; R38-41 R43 N; R50-53	Xi; N R: 38-41-43-50/53 S: (2-)24-26-37/39-60-61		
607-387-00-0	Mas reaksioni i: dodecanoic acid (35-40 %); poly(1-7)lactate esters of dodecanoic acid (60-65 %)	412-590-0	58856-63-6	Xi; R38-41 R43 N; R50-53	Xi; N R: 38-41-43-50/53 S: (2-)24-26-37/39-60-61		
607-388-00-6	4-ethylamino-3-nitrobenzoic acid	412-090-2	2788-74-1	Xn; R22 R43 R52-53	Xn R: 22-43-52/53 S: (2-)22-24-37-61		
607-389-00-1	trisodium *N*,*N*-bis(carboxymethyl)-3-amino-2-hydroxypropionate	414-130-4	119710-96-2	Xn; R22	Xn R: 22 S: (2-)22		
607-390-00-7	1,2,3,4-tetrahydro-6-nitro-quinoxaline	414-270-6	41959-35-7	Xn; R22 N; R51-53	Xn; N R: 22-51/53 S: (2-)22-61		

Numri Index	Identifikimi Nderkombetar i Kimikatit	Numri EC	Numri CAS	Klasifikimi	Etiketimi	Limitet e Perqendrimit	Shënim
607-391-00-2	dimethylcyclopropane-1,1-dicarboxylate	414-240-2	6914-71-2	R52-53	R: 52/53 S: 61		
607-392-00-8	2-phenoxyethyl 4-((5-cyano-1,6-dihydro-2-hydroxy-1,4-dimethyl-6-oxo-3-pyridi–nyl)azo)benzoate	414-260-1	88938-37-8	R53	R: 53 S: 61		
607-393-00-3	3-(*cis*-1-propenyl)-7-amino-8-oxo-5-thia-1-azabicyclo[4.2.0]oct-2-ene-2-carboxylic acid	415-750-8	106447-44-3	R43	Xi R: 43 S: (2-)22-24-37		
607-394-00-9	5-methylpyrazine-2-carboxylic acid	413-260-9	5521-55-1	Xi; R41	Xi R: 41 S: (2-)26-39		
607-395-00-4	Mas reaksioni i: sodium 1-tridecyl-4-allyl-(2 or 3)-sulfobutanedioate; sodium 1-dodecyl-4-allyl-(2 or 3)-sulfobu–tanedioate	410-230-7	—	C; R34 R43 N; R51-53	C; N R: 34-43-51/53 S: (1/2-)26-36/37/39-45-61		
607-396-00-X	bis(1,2,2,6,6-pentamethyl-4-piperidinyl) 2-(4-methoxybenzylidene)malonate	414-840-4	147783-69-5	N; R50-53	N R: 50/53 S: 22-60-61		
607-397-00-5	Mas reaksioni i: Ca salicylates (branched C_{10-14} dhe C_{18-30} alkylated); Ca phenates (branched C_{10-14} dhe C_{18-30} alkylated); Ca sulfurised phenates (branched C_{10-14} dhe C_{18-30} alkylated)	415-930-6	—	Repr. Cat. 3; R62 R43	Xn R: 43-62 S: (2-)23-36/37		
607-398-00-0	ethyl *N*-(5-chloro-3-(4-(diethylamino)-2-methylphenylimino)-4-methyl-6-oxo-1,4-cyclohexadienyl)carbamate	414-820-5	125630-94-6	N; R50-53	N R: 50/53 S: 60-61		

Numri Index	Identifikimi Nderkombetar i Kimikatit	Numri EC	Numri CAS	Klasifikimi	Etiketimi	Limitet e Perqendrimit	Shënim
607-399-00-6	2,2-dimethyl 3-methyl-3-butenyl propanoate	415-610-6	104468-21-5	Xi; R38 R52-53	Xi R: 38-52/53 S: (2-)37-61		
607-400-00-X	methyl 3-[[(dibutylamino)thioxo–methyl]thio]propanoate	414-400-1	32750-89-3	N; R50-53	N R: 50/53 S: 60-61		
607-401-00-5	ethyl 3-hydroxy-5-oxo-3-cyclohexene-1-carboxylate	414-450-4	88805-65-6	Xi; R38-41 R43	Xi R: 38-41-43 S: (2-)24-26-37/39		
607-402-00-0	methyl *N*-(phenoxycarbonyl)-L-valinate	414-500-5	153441-77-1	R52-53	R: 52/53 S: 61		
607-403-00-6	Mas reaksioni i: bis(1*S*,2*S*,4*S*)-(1-benzyl-4-*tert*-butoxycarboxamido-2-hydroxy-5-phenyl)pentylammonium succinate; isopropyl alcohol	414-810-0	—	Xn; R48/22 Xi; R41 N; R50-53	Xn; N R: 41-48/22-50/53 S: (2-)22-26-36/39-60-61		
607-404-00-1	Mas reaksioni i: ((*Z*)-3,7-dimethyl-2,6-octadienyl)oxycarbonylpropanoic acid; di-((*E*)-3,7-dimethyl-2,6-octadienyl) butdheioate; di-((*Z*)-3,7-dimethyl-2,6-octadienyl) butdheioate; (*Z*)-3,7-dimethyl-2,6-octadienyl butdheioate; ((*E*)-3,7-dimethyl-2,6-octadienyl)oxycar–bonylpropanoic acid	415-190-4	—	R43	Xi R: 43 S: (2-)24-37		
607-405-00-7	2-hexyldecyl-*p*-hydroxybenzoate	415-380-7	148348-12-3	N; R51-53	N R: 51/53 S: 61		
607-406-00-2	potassium 2,5-dichlorobenzoate	415-700-5	184637-62-5	Xn; R22 Xi; R41	Xn R: 22-41 S: (2-)26-39		

Numri Index	Identifikimi Nderkombetar i Kimikatit	Numri EC	Numri CAS	Klasifikimi	Etiketimi	Limitet e Perqendrimit	Shënim
607-407-00-8	ethyl 2-carboxy-3-(2-thienyl)propionate	415-680-8	143468-96-6	Xi; R38-41 R43	Xi R: 38-41-43 S: (2-)24-26-37/39		
607-408-00-3	potassium *N*-(4-fluorophenyl)glycinate	415-710-1	184637-63-6	Xn; R48/22 Xi; R41 R43 R52-53	Xn R: 41-43-48/22-52/53 S: (2-)22-26-36/37/39-61		
607-409-00-9	Mas reaksioni i: (3*R*)-[1*S*-(1α, 2α, 6β-((2*S*)-2-methyl-1-oxo-butoxy)-8aγ)hexahydro-2,6-dimethyl-1-naphthalene]-3,5-dihydroxy–heptanoic acid; inert biomass nga *Aspergillus terreus*	415-840-7	—	R43 R52-53	Xi R: 43-52/53 S: (2-)36/37-61		
607-410-00-4	mono[2-(dimethylamino)ethyl]monohy–drogen-2-(hexadec-2-enyl)butanedioate dhe/or mono[2-(dimethyl–amino)ethyl]monohydrogen-3-(hexadec-2-enyl)butanedioate	415-880-5	779343-34-9	Xi; R38-41 R43 N; R50-53	Xi; N R: 38-41-43-50/53 S: (2-)24-26-37/39-60-61		
607-411-00-X	oxiranemethanol, 4-methylbenzene-sulfonate, (*S*)-	417-210-7	70987-78-9	Carc. Cat. 2; R45 Muta. Cat. 3; R68 Xi; R41 R43 N; R51-53	T; N R: 45-41-43-68-51/53 S: 53-45-61		
607-412-00-5	ethyl 2-(1-cyanocyclohexyl)acetate	415-970-4	133481-10-4	Xn; R22-48/22 R52-53	Xn R: 22-48/22-52/53 S: (2-)36/37-61		
607-413-00-0	trans-4-phenyl-L-proline	416-020-1	96314-26-0	Repr. Cat. 3; R62 R43	Xn R: 43-62 S: (2-)22-36/37		
607-414-00-6	tris(2-ethylhexyl)-4,4',4"-(1,3,5-triazine-2,4,6-triyltriimino)tribenzoate	402-070-1	88122-99-0	R53	R: 53 S: 61		

Numri Index	Identifikimi Nderkombetar i Kimikatit	Numri EC	Numri CAS	Klasifikimi	Etiketimi	Limitet e Perqendrimit	Shënim
607-415-00-1	poly-(methyl methacrylate)-co-(butylmetha-crylate)-co-(4-acryloxybutyl-isopropenyl-α, α-dimethylbenzyl carbamate)-co-(maleican-hydride)	419-590-1	—	F; R11 R43	F; Xi R: 11-43 S: (2-)24-37-43		
607-416-00-7	4-(2-carboxymethylthio)ethoxy-1-hydroxy-5-isobutyloxycarbonylamino-*N*-(3-dodecyloxy-propyl)-2-naphthamide	420-730-7	—	N; R50-53	N R: 50/53 S: 60-61		
607-417-00-2	3-chloropropyl chloroformiate	425-770-9	628-11-5	T; R23 Xn; R22-48/22 Xi; R38-41 R43	T R: 22-23-38-41-43-48/22 S: (1/2-)26-36/37/39-45		
607-418-00-8	2-ethylhexyl 4-aminobenzoate	420-170-3	26218-04-2	N; R50-53	N R: 50/53 S: 60-61		
607-419-00-3	(3'-carboxymethyl-5-(2-(3-ethyl-3*H*-benzo-thiazol-2-ylidene)-1-methyl-ethylidene)-4,4'-dioxo-2'-thioxo-(2,5')bithiazolidinyliden-3-yl)-acetic acid	422-240-9	166596-68-5	Xi; R41 R43	Xi R: 41-43 S: (2-)26-36/37/39		
607-420-00-9	2,2-bis(hydroxymethyl)butanoic acid	424-090-1	10097-02-6	Xi; R41 R52-53	Xi R: 41-52/53 S: (2-)26-39-61		
607-421-00-4	cypermethrin *cis/trans* +/- 40/60; (*RS*)-α-cyano-3-phenoxybenzyl (1*RS*,3*RS*;1*RS*,3*SR*)-3-(2,2-dichlorovinyl)-2,2-dimethylcyclopropanecarboxylate	257-842-9	52315-07-8	Xn; R20/22 Xi; R37 N; R50-53	Xn; N R: 20/22-37-50/53 S: (2-)24-36/37/39-60-61		

Numri Index	Identifikimi Nderkombetar i Kimikatit	Numri EC	Numri CAS	Klasifikimi	Etiketimi	Limitet e Perqendrimit	Shënim
607-422-00-X	α-cypermethrin (ISO); racemate comprising (*R*)-α-cyano-3-phen–oxybenzyl (1*S*, 3*S*)-3-(2,2-dichlorovinyl)-2,2-dimethylcyclopropanecarboxylate; (*S*)-α-cyano-3-phenoxybenzyl (1*R*, 3*R*)-3-(2,2-dichlorovinyl)-2,2-dimethylcyclopro–panecarboxylate	257-842-9	67375-30-8	T; R25 Xn; R48/22 Xi; R37 N; R50-53	T; N R: 25-37-48/22-50/53 S: (1/2-)36/37/39-45-60-61	N; R50-53: C ≥ 0,025 % N; R51-53: 0,0025 % ≤ C < 0,025 % R52-53: 0,00025 % ≤ C < 0,0025 %	
607-423-00-5	esters of mecoprop dhe of mecoprop-P	—	—	Xn; R22 R43 N; R50-53	Xn; N R: 22-43-50/53 S: (2-)13-36/37-60-61		A
607-424-00-0	trifloxystrobin (ISO); (*E*,*E*)-α-methoxyimino-{2-[[[[1-[3-(trifluor–omethyl)phenyl]ethyli–dene]amino]oxy]methyl]benzeneacetic acid methyl ester	—	141517-21-7	R43 N; R50-53	Xi; N R: 43-50/53 S: (2-)24-37-46-60-61		
607-425-00-6	metalaxyl (ISO); methyl-*N*-(2,6-dimethylphenyl)-*N*-(metho–xyacetyl)-DL-alaninate	260-979-7	57837-19-1	Xn; R22 R43 R52-53	Xn R: 22-43-52/53 S: (2-)13-24-37-46-61		
607-426-00-1	1,2-benzenedicarboxylic acid, dipentylester, branched dhe linear; [1] n-pentyl-isopentylphthalate; [2] di-n-pentyl phthalate; [3] diisopentylphthalate [4]	284-032-2 [1] - [2] 205-017-9 [3] 210-088-4 [4]	84777-06-0 [1] - [2] 131-18-0 [3] 605-50-5 [4]	Repr. Cat. 2; R60-61 N; R50	T; N R: 60-61-50 S: 53-45-61		
607-427-00-7	bromoxynil heptanoate (ISO); 2,6-dibromo-4-cyanophenyl heptanoate	260-300-4	56634-95-8	Repr. Cat. 3; R63 Xn; R20/22 R43 N; R50-53	Xn; N R: 20/22-43-63-50/53 S: (2-)36/37-46-60-61		
607-428-00-2	tetrasodium ethylene diamine tetraacetate	200-573-9	64-02-8	Xn; R22 Xi; R41	Xn R: 22-41 S: (2-)26-39-46		

Numri Index	Identifikimi Nderkombetar i Kimikatit	Numri EC	Numri CAS	Klasifikimi	Etiketimi	Limitet e Perqendrimit	Shënim
607-429-00-8	edetic acid; (EDTA)	200-449-4	60-00-4	Xi; R36	Xi R: 36 S: (2-)26		
607-430-00-3	BBP; benzyl butyl phthalate	201-622-7	85-68-7	Repr. Cat. 2; R61 Repr. Cat. 3; R62 N; R50-53	T; N R: 61-62-50/53 S: 53-45-60-61		
607-431-00-9	prallethrin (ISO); ETOC; 2-methyl-4-oxo-3-(prop-2-ynyl)cyclopent-2-en-1-yl 2,2-dimethyl-3-(2-methylprop-1-enyl)cyclopropanecarboxylate	245-387-9	23031-36-9	T; R23 Xn; R22 N; R50-53	T; N R: 22-23-50/53 S: (1/2-)45-60-61		
607-432-00-4	*S*-metolachlor; Mas reaksioni i: (*S*)-2-chloro-*N*-(2-ethyl-6-methyl-phenyl)-*N*-(2-methoxy-1-methyl-ethyl)-acetamide (80-100 %); [1] (*R*)-2-chloro-*N*-(2-ethyl-6-methyl-phenyl)-*N*-(2-methoxy-1-methyl-ethyl)-acetamide (0-20 %) [2]	- [1] - [2]	87392-12-9 [1] 178961-20-1 [2]	R43 N; R50-53	Xi; N R: 43-50/53 S: (2-)24-37-60-61		
607-433-00-X	cypermethrin *cis/trans* +/- 80/20; (*RS*)-α-cyano-3-phenoxybenzyl (1*RS*; 3*RS*; 1*RS*, 3*SR*)-3-(2,2-dichlorovinyl)-2,2-dimethylcyclopropanecarboxylate	257-842-9	52315-07-8	Xn; R22 Xi; R37/38 R43 N; R50-53	Xn; N R: 22-37/38-43-50/53 S: (2-)36/37/39-60-61		
607-434-00-5	mecoprop-P [1] dhe its salts; (*R*)-2-(4-chloro-2-methylphenoxy)propionic acid	240-539-0	16484-77-8	Xn; R22 Xi; R41 N; R51-53	Xn; N R: 22-41-51/53 S: (2-)13-26-37/39-46-61		
607-435-00-0	2*S*-isopropyl-5*R*-methyl-1*R*-cyclohexyl 2,2-dihydroxyacetate	416-810-6	111969-64-3	Xn; R48/22 Xi; R41 N; R51-53	Xn; N R: 41-48/22-51/53 S: (2-)22-26-36/39-61		

Numri Index	Identifikimi Nderkombetar i Kimikatit	Numri EC	Numri CAS	Klasifikimi	Etiketimi	Limitet e Perqendrimit	Shënim
607-436-00-6	2-hydroxy-3-(2-ethyl-4-methylimid–azoyl)propyl neodecanoate	417-350-9	—	Xi; R38-41 N; R50-53	Xi; N R: 38-41-50/53 S: (2-)26-28-37/39-60-61		
607-437-00-1	3-(4-aminophenyl)-2-cyano-2-propenoic acid	417-480-6	252977-62-1	R43	Xi R: 43 S: (2-)22-24-37		
607-438-00-7	methyl-2-[(aminosulfonyl)methyl]benzoate	419-010-5	112941-26-1	Xn; R22 Xi; R36	Xn R: 22-36 S: (2-)22-26		
607-439-00-2	methyl tetrahydro-2-furancarboxylate	420-670-1	37443-42-8	Xi; R41	Xi R: 41 S: (2-)26-39		
607-440-00-8	methyl 2-aminosulfonyl-6-(trifluor–omethyl)pyridine-3-c arboxylate	421-220-7	144740-59-0	R43 N; R51-53	Xi; N R: 43-51/53 S: (2-)22-24-37-61		
607-441-00-3	3-[3-(2-dodecyloxy-5-methylphenylcarba–moyl)-4-hydroxy-1-naphthylthio]propionic acid	421-490-6	167684-63-1	R53	R: 53 S: 57-61		
607-442-00-9	benzyl [hydroxy-(4-phenylbutyl)phosphinyl] acetate	416-050-5	87460-09-1	Xi; R41	Xi R: 41 S: (2-)26-36/39		
607-444-00-X	Mas reaksioni i: *cis*-1,4-dimethylcyclohexyl dibenzoate; *trans*-1,4-dimethylcyclohexyl dibenzoate	416-230-3	35541-81-2	R53	R: 53 S: 61		
607-445-00-5	Iron (III) tris(4-methylbenzenesulfonate)	420-960-8	77214-82-5	Xi; R41	Xi R: 41 S: (2-)24-26-39		

Numri Index	Identifikimi Nderkombetar i Kimikatit	Numri EC	Numri CAS	Klasifikimi	Etiketimi	Limitet e Perqendrimit	Shënim
607-446-00-0	methyl 2-[4-(2-chloro-4-nitrophenylazo)-3-(1-oxopropyl)amino]phenylaminopropionate	416-240-8	155522-12-6	R43 R53	Xi R: 43-53 S: (2-)22-24-37-61		
607-447-00-6	sodium 4-[4-(4-hydroxyphenylazo)phenylamino]-3-nitrobenzenesulfonate	416-370-5	156738-27-1	R43 R52-53	Xi R: 43-52/53 S: (2-)22-24-37-61		
607-448-00-1	2,3,5,6-tetrafluorobenzoic acid	416-800-1	652-18-6	Xi; R38-41	Xi R: 38-41 S: (2-)22-26-37/39		
607-449-00-7	Mas reaksioni i: 4,4',4''-[(2,4,6-trioxo-1,3,5(2*H*,4*H*,6*H*)-triazine-1,3,5-triyl)tris[methylene(3,5,5-trimethyl-3,1-cyclohexanediyl)iminocarbonyloxy-2,1-ethanediyl(ethyl)amino]]trisbenzenediazoniumtri[bis(2-methylpropyl)naphthalenesulfonate]; 4,4',4'',4'''-[[5,5'-[carbonylbis[imino(1,5,5-trimethyl-3,1-cyclohexanediyl)methylene]]-2,4,6-trioxo-1,3,5(2*H*,4*H*,6*H*)-triazine-1,1',3,3'-tetrayl]tetrakis[methylene(3,5,5-trimethyl-3,1-cyclohexanediyl)iminocarbonyloxy-2,1-ethanediyl(ethyl)amino]]tetrakisbenzenediazoniumtetra[bis(2-methylpropyl)naphthalenesulfonate]	417-080-1	—	E; R2 R43 N; R50-53	E; Xi; N R: 2-43-50/53 S: (2-)24-37-60-61		
607-450-00-2	2-mercaptobenzothiazolyl-(*Z*)-(2-aminothiazol-4-yl)-2-(*tert*-butoxycarbonyl) isopropoxyiminoacetate	419-040-9	89604-92-2	R53	R: 53 S: 61		
607-451-00-8	4-[4-amino-5-hydroxy-3-(4-(2-sulfoxyethylsulfonyl)phenylazo)-2,7-disulfonapht-6-ylazo]-6-[3-(4-amino-5-hydroxy-3-(4-(2-sulfoxyethylsulfonyl)phenylazo)-2,7-disulfonapht-6-ylazo]phenylcarbonylamino]benzenesulfonic acid, sodium salt	417-640-5	161935-19-9	Xi; R41 R43	Xi R: 41-43 S: (2-)22-24-26-37/39		

Numri Index	Identifikimi Nderkombetar i Kimikatit	Numri EC	Numri CAS	Klasifikimi	Etiketimi	Limitet e Perqendrimit	Shënim
607-453-00-9	4-benzyl-2,6-dihydroxy-4-aza-heptylene bis(2,2-dimethyloctanoate)	418-100-1	172964-15-7	R43 R53	Xi R: 43-53 S: (2-)24-37-61		
607-454-00-4	Mas reaksioni i: *trans*-2-(1-methylethyl)-1,3-dioxane-5-carboxylic acid; *cis*-2-(1-methylethyl)-1,3-dioxane-5-carboxylic acid	418-170-3	116193-72-7	Xi; R41 R52-53	Xi R: 41-52/53 S: (2-)25-26-39-61		
607-455-00-X	1-amino-4-(3-[4-chloro-6-(2,5-di-sulfopheny–lamino)-1,3,5-triazin-2-ylamino]-2,2-dimethyl-propylamino)-anthraquinone-2-sulfonic acid, sodium/lithiumsalt	419-520-8	172890-93-6	R43	Xi R: 43 S: (2-)22-24-37		
607-456-00-5	3-amino-4-chlorobenzoic acid, hexadecyl ester	419-700-6	143269-74-3	N; R51-53	N R: 51/53 S: 61		
607-457-00-0	tetrasodium dihydrogen 1,1''-dihydroxy-8,8''-[p-phenylbis(imino-{6-[4-(2-aminoethyl)pip–erazin-1-yl]}-1,3,5-triazine-4,2-diyl-imino)]bis(2,2'-azonaphthalene-1',3,6-trisul–fonate)	420-350-1	172277-97-3	Xi; R41 N; R51-53	Xi; N R: 41-51/53 S: (2-)26-39-61		
607-458-00-6	Mas reaksioni i: 2-ethyl-[2,6-dibromo-4-[1-[3,5-dibromo-4-(2-hydroxyethoxy)phenyl]-1-methylethyl]phenoxy]propenoate; 2,2'-diethyl-[4,4'-bis(2,6-dibromophenoxy)-1-methylethylidene] dipropenoate; 2,2'-[(1-methylethylidene)bis[[2,6-dibromo-4,1-phenylene)oxy]ethanol]]	420-850-1	—	N; R51-53	N R: 51/53 S: 61		
607-459-00-1	isopentyl 4-{2-[5-cyano-1,2,3,6-tetrahydro-1-(2-isopropoxyethoxy-carbonylmethyl)-4-methyl-2,6-dioxo-3-pyridylidene]hy–drazino}benzoate	418-930-4	—	R53	R: 53 S: 61		

Numri Index	Identifikimi Nderkombetar i Kimikatit	Numri EC	Numri CAS	Klasifikimi	Etiketimi	Limitet e Perqendrimit	Shënim
607-460-00-7	3-tridecyloxy-propyl-ammonium 9-octa–decenoate	418-990-1	778577-53-0	Xn; R48/22 Xi; R36/38 N; R50-53	Xn; N R: 36/38-48/22-50/53 S: (2-)23-26-37/39-60-61		
607-461-00-2	Mas reaksioni i: pentasodium 2-{4-{3-methyl-4-[6-sulfonato-4-(2-sulfonato-pheny–lazo)-naphthalen-1-ylazo]-phenylamino}-6-[3-(2-sulfato-ethanesulfonyl)-phenylamino]-1,3,5-triazin-2-ylamino}-benzene-1,4-disulfonate; pentasodium 2-{4-{3-methyl-4-[7-sulfonato-4-(2-sulfonato-phenylazo)-naphthalen-1-ylazo]-phenylamino}-6-[3-(2-sulfato-ethane–sulfonyl)-phenylamino]-1,3,5-triazin-2-ylamino}-benzene-1,4-disulfonate	421-160-1	—	R52-53	R: 52/53 S: 61		
607-462-00-8	Mas reaksioni i: 1-hexyl acetate; 2-methyl-1-pentyl acetate; 3-methyl-1-pentyl acetate; 4-methyl-1-pentyl acetate; other mixed linear dhe branched C_6-alkyl acetates	421-230-1	88230-35-7	N; R51-53	N R: 51/53 S: 61		
607-463-00-3	3-(phenothiazin-10-yl)propionic acid	421-260-5	362-03-8	N; R51-53	N R: 51/53 S: 24/25-61		
607-464-00-9	Mas reaksioni i: 7-chloro-1-ethyl-6-fluoro-1,4-dihydro-4-oxo-quinoline-3-carboxylic acid; 5-chloro-1-ethyl-6-fluoro-1,4-dihydro-4-oxo-quinoline-3-carboxylic acid	421-280-4		R52-53	R: 52/53 S: 61		
607-465-00-4	tris(2-hydroxyethyl)ammonium 7-{4-[4-(2-cyanoamino-4-hydroxy-6-oxidopyrimidin-5-ylazo)benzamido]-2-ethoxy-phenylazo}naph–thalene-1,3-disulfonate	421-440-3	778583-04-3	R52-53	R: 52/53 S: 61		

Numri Index	Identifikimi Nderkombetar i Kimikatit	Numri EC	Numri CAS	Klasifikimi	Etiketimi	Limitet e Perqendrimit	Shënim
607-466-00-X	Mas reaksioni i: phenyl 1-(1-[2-chloro-5-(hexadecyloxycarbonyl)phenylcarbamoyl]-3,3-dimethyl-2-oxobutyl)-1*H*-2,3,3a,7a-tetrahydrobenzotriazole-5-carboxylate; phenyl 2-(1-(2-chloro-5-(hexadecyloxycar–bonyl)phenylcarbamoyl)-3,3-dimethyl-2-oxobutyl)-1*H*-2,3,3a,7a-tetrahydrobenzo–triazole-5-carboxylate; phenyl 3-(1-(2-chloro-5-(hexadecyloxycar–bonyl)phenylcarbamoyl)-3,3-dimethyl-2-oxobutyl)-1*H*-2,3,3a,7a-tetrahydrobenzo–triazole-5-carboxylate	421-480-1	—	N; R51-53	N R: 51/53 S: 37/39-61		
607-467-00-5	1,1,3,3-tetrabutyl-1,3-ditinoxydicaprylate	419-430-9	56533-00-7	Xn; R21/22-48/22 C; R34 N; R50-53	C; N R: 21/22-34-48/22-50/53 S: (1/2-)26-36/37/39-45-60-61		
607-468-00-0	Mas reaksioni i: monosodium 4-((4-(5-sulfonato-2-methoxyphenylamino)-6-chloro-1,3,5-triazine-2-yl)amino)-2-((1,4-dimethyl-6-oxido-2-oxo-5-sulfonatomethyl-1,2-dihy–dropyridine-3-yl)azo)benzenesulfonate; disodium 4-((4-(5-sulfonato-2-methoxyp–henylamino)-6-chloro-1,3,5-triazine-2-yl)amino)-2-((1,4-dimethyl-6-oxido-2-oxo-5-sulfonatomethyl-1,2-dihydropyridine-3-yl)azo)benzenesulfonate; trisodium 4-((4-(5-sulfonato-2-methoxyp–henylamino)-6-chloro-1,3,5-triazine-2-yl)amino)-2-((1,4-dimethyl-6-oxido-2-oxo-5-sulfonatomethyl-1,2-dihydropyridine-3-yl)azo)benzenesulfonate; tetrasodium 4-((4-(5-sulfonato-2-methoxyp–henylamino)-6-chloro-1,3,5-triazine-2-yl)amino)-2-((1,4-dimethyl-6-oxido-2-oxo-5-sulfonatomethyl-1,2-dihydropyridine-3-yl)azo)benzenesulfonate	419-450-8	—	R43	Xi R: 43 S: (2-)22-24-37		

Numri Index	Identifikimi Nderkombetar i Kimikatit	Numri EC	Numri CAS	Klasifikimi	Etiketimi	Limitet e Perqendrimit	Shënim
607-469-00-6	disodium 7-((4,6-bis(3-diethylaminopropy-lamino)-1,3,5-triazine-2-yl)amino)-4-hydroxy-3-(4-(4-sulfonatophenylazo)pheny-lazo)-2-naphthalene sulfonate	419-460-2	120029-06-3	R52-53	R: 52/53 S: 61		
607-470-00-1	potassium sodium 6,13-dichloro-3,10-bis{2-[4-[3-(2-hydroxysulphonyloxyethanesulfo-nyl)phenylamino]-6-(2,5-disulfonatopheny-lamino)-1,3,5-triazin-2-ylamino]ethy-lamino}benzo[5,6][1,4]oxazino[2,3-b]phen-oxazine-4,11-disulfonate	414-100-0	154336-20-6	Xi; R41 R52-53	Xi R: 41-52/53 S: (2-)39-22-26-61		
607-471-00-7	1,6-bis((dibenzylthiocarbamoyl)disulf-anyl)hexane	429-280-6	151900-44-6	R53	R: 53 S: 61		
607-473-00-8	pentaerythritol, dipentaerythritol, acidet yndyrore, C_{6-10}, estere te perziera me acid adipike, acid heptanoik dhe acid isostearik	426-590-3	187412-41-5	R43	Xi R: 43 S: (2-)24-37		
607-474-00-3	(4-(4-(4-dimethylaminobenzyliden-1-yl)-3-methyl-5-oxo-2-pyrazolin-1-yl)benzoic acid	410-430-4	117573-89-4	R53	R: 53 S: 61		
607-475-00-9	Mas reaksioni i: tetrasodium 7-(4-[4-chloro-6-[methyl-(3-sulfonatophenyl)amino]-1,3,5-triazin-2-ylamino]-2-ureidophenylazo)naph-thalene-1,3,6-trisulfonate; tetrasodium 7-(4-[4-chloro-6-[methyl-(4-sulfonatophenyl)amino]-1,3,5-triazin-2-ylamino]-2-ureidophenylazo)naphthalene-1,3,6-trisulfonate (1:1)	412-940-2	148878-18-6	R43	Xi R: 43 S: (2-)22-24-37		

Numri Index	Identifikimi Nderkombetar i Kimikatit	Numri EC	Numri CAS	Klasifikimi	Etiketimi	Limitet e Perqendrimit	Shënim
607-476-00-4	trisodium *N*,*N*-bis(carboxymethyl)-β-alanine	414-070-9	129050-62-0	C; R34 R52-53	C R: 34-52/53 S: (1/2-)26-36/37/39-45-61		
607-477-00-X	(1α5α6α)-6-nitro-3-benzyl-3-azabi–cyclo[3.1.0]hexane methanesulfonate salt	426-740-8	—	Xn; R22 Xi; R41 N; R51-53	Xn; N R: 22-41-51/53 S: (2-)22-26-39-61		
607-478-00-5	tetramethylammonium hydrogen phthalate	416-900-5	79723-02-7	T; R25 Xn; R48/22 N; R50	T; N R: 25-48/22-50 S: (1/2-)25-36-45-61		
607-479-00-0	hexadecyl 4-chloro-3-[2-(5,5-dimethyl-2,4-dioxo-1,3-oxazolidin-3-yl)-4,4-dimethyl-3-oxopentamido]benzoate	418-550-9	168689-49-4	R53	R: 53 S: 61		
607-480-00-6	1,2-benzenedicarboxylic acid; alikilestere di-C_{7-11}-te vargezuara dhe lineare	271-084-6	68515-42-4	Repr. Cat. 2; R61 Repr. Cat. 3; R62	T R: 61-62 S: 53-45		
607-481-00-1	Mas reaksioni i: trihexyl citrate; dihexyloctyl citrate; dioctylhexyl citrate; dihexyldecyl citrate	430-290-8	—	R53	R: 53 S: 61		
607-482-00-7	*N*-[1-(*S*)-ethoxycarbonyl-3-phenylpropyl]-l-alanyl-*N*-carboxyanhydride	430-360-8	84793-24-8	Xi; R41 R43	Xi R: 41-43 S: (2-)22-24-26-37/39		
607-483-00-2	1,2-benzenedicarboxylic acid; di-C_{6-8}-branched alkylesters, C_7-rich	276-158-1	71888-89-6	Repr. Cat. 2; R61	T R: 61 S: 53-45		

Numri Index	Identifikimi Nderkombetar i Kimikatit	Numri EC	Numri CAS	Klasifikimi	Etiketimi	Limitet e Perqendrimit	Shënim
607-484-00-8	ethyl 2-{][}3-acetylamino-4-(6-bromo-2-methyl-1,3-dioxo-2,3-dihydro-1*H*-isoindol-5-ylazo)phenyl{]ethylamino[}propionate	430-480-0	221452-67-1	R53	R: 53 S: 61		
607-485-00-3	(3*S*-*trans*)-phenyl-3-[(1,3-benzodioxol-5-yloxy)methyl]-4-(4-fluorophenyl)-1-piperi–dinecarboxylate	430-510-2	—	R53	R: 53 S: 22-61		
607-486-00-9	potassium sodium 5'-(6-chloro-4-(2-(2-vinylsulfonylethoxy)ethylamino)-1,3,5-triazin-2-ylamino)-4'-hydroxy-2,3'-azodi–naphthalene-1,2', 5,7'-disulfonate	402-110-8	110081-40-8	R52-53	R: 52/53 S: 22-61		
607-487-00-4	Mas reaksioni i: disodium 4-(3-ethoxycar–bonyl-4-(5-(3-ethoxycarbonyl-5-hydroxy-1-(4-sulfonatophenyl)pyrazol-4-yl)penta-2,4-dienylidene)-4,5-dihydro-5-oxopyrazol-1-yl)benzenesulfonate; trisodium 4-(3-ethoxycarbonyl-4-(5-(3-ethoxycarbonyl-5-oxido-1-(4-sulfonatophe–nyl)pyrazol-4-yl)penta-2,4-dienylidene)-4,5-dihydro-5-oxopyrazol-1-yl)benzenesulfonate	402-660-9	—	Repr. Cat. 2; R61 R52-53	T R: 61-52/53 S: 53-45-61		
607-488-00-X	ethyl (2-acetylamino-5-fluoro-4-isothiocya–natophenoxy)acetate	414-210-9	147379-38-2	N; R50-53	N R: 50/53 S: 60-61		
607-489-00-5	Mas reaksioni i: 2-ethylhexyl linolenate, linoleate dhe oleate; 2-ethylhexyl epoxyoleate; 2-ethylhexyl diepoxylinoleate; 2-ethylhexyl triepoxylinolenate	414-890-7	71302-79-9	R43	Xi R: 43 S: (2-)24-37		

Numri Index	Identifikimi Nderkombetar i Kimikatit	Numri EC	Numri CAS	Klasifikimi	Etiketimi	Limitet e Perqendrimit	Shënim
607-490-00-0	*N*-[2-hydroxy-3-(C_{12-16}-alkyloxy)propyl]-*N*-methyl glycinate	415-060-7	—	Xi; R41 R43	Xi R: 41-43 S: (2-)24-26-37/39		
607-491-00-6	Mas reaksioni i: diester of 4,4'-methylene–bis[2-(2-hydroxy-5-methylbenzyl)-3,6-dimethylphenol] dhe 6-diazo-5,6-dihydro-5-oxonaphthalene-1-sulfonic acid (1:2); triester of 4,4'-methylenebis[2-(2-hydroxy-5-methylbenzyl)-3,6-dimethylphenol] dhe 6-diazo-5,6-dihydro-5-oxonaphthalene-1-sulfonic acid (1:3)	427-140-9	—	Carc. Cat. 3; R40	Xn R: 40 S: (2-)36/37		
607-492-00-1	2-(1-(3',3'-dimethyl-1'-cyclohexyl)ethoxy)-2-methyl propyl propanoate	415-490-5	141773-73-1	N; R51-53	N R: 51/53 S: 61		
607-493-00-7	methyl (3a*R*,4*R*,7a*R*)-2-methyl-4-(1*S*,2*R*,3-triacetoxypropyl)-3a,7a-dihydro-4*H*-pyrano[3,4-d]oxazole-6-carboxylate	415-670-3	78850-37-0	Xi; R41	Xi R: 41 S: (2-)26-39		
607-494-00-2	bis(2-ethylhexyl)octylphosphonate	417-170-0	52894-02-7	N; R50-53	N R: 50/53 S: 60-61		
607-495-00-8	sodium 4-sulfophenyl-6-((1-oxono–nyl)amino)hexanoate	417-550-6	168151-92-6	R43	Xi R: 43 S: (2-)24-37		
607-496-00-3	2,2'-methylenebis(4,6-di-*tert*-butyl-phenyl)-2-ethylhexyl phosphite	418-310-3	126050-54-2	R53	R: 53 S: 61		

Numri Index	Identifikimi Nderkombetar i Kimikatit	Numri EC	Numri CAS	Klasifikimi	Etiketimi	Limitet e Perqendrimit	Shënim
607-497-00-9	cerium oxide isostearate	419-760-3	—	R53	R: 53 S: 61		
607-498-00-4	(*E*)-3,7-dimethyl-2,6-octadienylhexadec–anoate	421-370-3	3681-73-0	Xi; R38 R53	Xi R: 38-53 S: (2-)37-61		
607-499-00-X	bis(dimethyl-(2-hydroxyethyl)ammonium) 1,2-ethanediyl-bis(2-hexadecenylsuccinate)	421-660-1	—	Xi; R41 R43 N; R51-53	Xi; N R: 41-43-51/53 S: (2-)24-26-37/39-61		
607-500-00-3	calcium 2,2,bis[(5-tetrapropylene-2-hydroxy)phenyl]ethanoate	421-670-4	—	Xi; R38 N; R50-53	Xi; N R: 38-50/53 S: (2-)37-60-61		
607-501-00-9	Mas reaksioni i: triphenylthiophosphate dhe tertiary butylated phenyl derivatives	421-820-9	192268-65-8	R53	R: 53 S: 61		
607-502-00-4	(*N*-benzyl-*N*,*N*,*N*-tributyl)ammonium 4-dodecylbenzenesulfonate	422-200-0	178277-55-9	C; R34 Xn; R22 N; R51-53	C; N R: 22-34-51/53 S: (1/2-)26-36/37/39-45-61		
607-503-00-X	2,4,6-tri-*n*-propyl-2,4,6-trioxo-1,3,5,2,4,6-trioxatriphosphorinane	422-210-5	68957-94-8	C; R34	C R: 34 S: (1/2-)26-36/37/39-45		
607-504-00-5	diammonium 1-hydroxy-2-(4-(4-carboxyp–henylazo)-2,5-dimethoxyphenylazo)-7-amino-3-naphthalenesulfonate	422-670-7	—	Repr. Cat. 3; R62 T; R25 Xn; R48/22 N; R50-53	T; N R: 25-48/22-62-50/53 S: (1/2-)36/37-45-60-61		
607-505-00-0	pentasodium 7-(4-(4-(5-amino-4-sulfonato-2-(4-((2-(sulfonato-ethoxy)sulfonyl)pheny–lazo)phenylamino)-6-chloro-1,3,5-triazin-2-yl)amino-2-ureidophenylazo)naphtalene-1,3,6-trisulfonate	422-930-1		R52-53	R: 52/53 S: 22-61		

Numri Index	Identifikimi Nderkombetar i Kimikatit	Numri EC	Numri CAS	Klasifikimi	Etiketimi	Limitet e Perqendrimit	Shënim
607-506-00-6	Mas reaksioni i: strontium (4-chloro-2-((4,5-dihydro-3-methyl-5-oxo-1-(3-sulfon–atophenyl)-1*H*-pyrazol-4-yl)azo)-5-methyl)benzenesulfonate; disodium (4-chloro-2-((4,5-dihydro-3-methyl-5-oxo-1-(3-sulfonatophenyl)-1*H*-pyrazol-4-yl)azo)-5-methyl)benzenesulfonate	422-970-8		N; R51-53	N R: 51/53 S: 22-61		
607-507-00-1	potassium,sodium 2,4-diamino-3-[4-(2-sulfonatoethoxysulfonyl)phenylazo]-5-[4-(2-sulfonatoethoxysulfonyl)-2-sulfonatopheny–lazo]-benzenesulfonate	422-980-2	187026-95-5	Xi; R41	Xi R: 41 S: (2-)22-26-39		
607-508-00-7	disodium 3,3'-[iminobis[sulfonyl-4,1-phenylene-(5-hydroxy-3-methylpyrazole-1,4-diyl)azo-4,1-phenylenesulfonylimino-(4-amino-6-hydroxypyrimidine-2,5-diyl)azo-4,1-phenylenesulfonylimino(4-amino-6-hydroxypyrimidine-2,5-diyl)azo]bis(benzene–sulfonate)]	423-110-4	—	Xi; R41	Xi R: 41 S: (2-)22-26-39		
607-509-00-2	2-phenoxyethyl 4-aminobenzoate	430-880-5	88938-23-2	N; R51-53	N R: 51/53 S: 61		
607-510-00-8	(2*S*, 5*R*)-6,6-dibromo-3,3-dimethyl-7-oxo-4-thia-1-azabicyclo[3.2.0]heptane-2-carboxylic acid 4,4-dioxide	427-200-4	76646-91-8	Xn; R22 Xi; R38-41 R43	Xn R: 22-38-41-43 S: (2-)24-26-37/39		
607-511-00-3	Mas reaksioni i: 4-[(3-decyloxypropyl)(3-isobutoxy-1-isobutoxycarbonyl-3-oxopro–pyl)amino]-4-oxobutyric acid; 4-[(3-isobutoxy-1-isobutoxycarbonyl-3-oxopropyl)(3-octyloxypropyl)amino]-4-oxobutyric acid	423-750-4	—	Xi; R36 N; R51-53	Xi; N R: 36-51/53 S: (2-)26-61		
607-512-00-9	trisodium 2,4-diamino-3,5-bis-[4-(2-sulfon–atoethoxy)sulfonyl)phenylazo]benzenesul–fonate	423-970-0	182926-43-8	R52-53	R: 52/53 S: 22-61		

Numri Index	Identifikimi Nderkombetar i Kimikatit	Numri EC	Numri CAS	Klasifikimi	Etiketimi	Limitet e Perqendrimit	Shënim
607-513-00-4	Mas reaksioni i:Trisodium 4-benzoy-lamino-6-(6-ethenesulfonyl-1-sulfato-naph-thalen-2-ylazo)-5-hydroxynaphthalene-2,7-disulfonate; 5-(benzoylamino)-4-hydroxy-3-((1-sulfo-6-((2-(sulfooxy)ethyl)sulfonyl)-2-naph-thyl)azo)naphthalene-2,7-disulfonic acid sodium salt; 5-(benzoylamino)-4-hydroxy-3-((1-sulfo-6-((2-(sulfooxy)ethyl)sulfonyl)-2-naph-thyl)azo)naphthalene-2,7-disulfonic acid	423-200-3	—	Xi; R41 R43 R52-53	Xi R: 41-43-52/53 S: (2-)22-26-36/37/39-61		
607-514-00-X	potassium *N*-(1-methoxy-1-oxobut-2-en-3-yl)valinate	427-240-2	134841-35-3	R43	Xi R: 43 S: (2-)24-37		
607-515-00-5	Mas reaksioni i: disodium hexyldiphenyl ether disulphonate; disodium dihexyldiphenyl ether disulphonate	429-650-7	147732-60-3	Xi; R36 N; R51-53	Xi; N R: 36-51/53 S: (2-)26-61		
607-516-00-0	*N*,*N*'-bis(trifluoroacetyl)-*S*,*S*'-bis L-homo-cysteine	429-670-6	105996-54-1	Xi; R41 R43	Xi R: 41-43 S: (2-)24-26-37/39		
607-517-00-6	(*S*)-α-(acetylthio)benzenepropanoic acid	430-300-0	76932-17-7	Xn; R22 Xi; R41 R43	Xn R: 22-41-43 S: (2-)22-26-36/37/39		
607-518-00-1	3-oxodherost-4-ene-17-β-carboxylic acid	414-990-0	302-97-6	Repr. Cat. 3; R62 R53	Xn R: 62-53 S: (2-)36/37-61		
607-519-00-7	poly-[((4-((4-ethyl-ethylene)amino)phenyl)-((4-(ethyl-(2-oxyethylene)amino)phe-nyl)methinyl)cyclohexa-2,5-dienylidene)-*N*-ethyl-*N*-(2-hydroxyethyl)ammonium acetate]	427-280-0	176429-27-9	Xi; R37/38-41 N; R50-53	Xi; N R: 37/38-41-50/53 S: (2-)26-37/39-60-61		

Numri Index	Identifikimi Nderkombetar i Kimikatit	Numri EC	Numri CAS	Klasifikimi	Etiketimi	Limitet e Perqendrimit	Shënim
607-520-00-2	Mas reaksioni i: sodium 4,5-dihydro-2-[(propionato)(C_{6-18})alkyl]-3*H*-imidazolium-*N*-ethylphosphate; disodium 4,5-dihydro-2-[(dipropionato)(C_{6-18})alkyl]-3*H*-imidazolium-*N*-ethylphosphate	427-740-0	—	Xi; R41 R43	Xi R: 41-43 S: (2-)24-26-37/39		
607-521-00-8	tetraethyl *N*,*N*'-(methylenedicyclohexane-4,1-diyl)bis-dl-aspartate	429-270-1	136210-30-5	R43 R52-53	Xi R: 43-52/53 S: (2-)36/37-61		
607-522-00-3	Krip natriumi e polimerit te: sodium 2- methyl-buta-1,3-diene-1-sulfonate me acrylic acid dhe 2-hydroxyethyl-2-methyl– acrylate	429-720-7	184246-86-4	R52-53	R: 52/53 S: 61		
607-523-00-9	Mas reaksioni e mono deri ne tetra (lithium dhe/or sodium)3-amino-10-[4-(4-amino-3-sulfonatoanilino)-6-[methyl-(2-sulfonatoe–thyl)amino]-1,3,5-triazin-2-ylamino]-6-13-dichlorobenzo[1,2-B:4,5-B']di[1,4]benz–oxazine-4,11-disulfonate; mono to tetra(lithium dhe/or sodium)3-amino-10-[4,6-bis(4-amino-3-sulfonatoanilino)-1,3,5-triazin-2-ylamino]-6-13-dichlorobenzo[1,2-B:4,5-B']di[1,4]benzoxazine-4,11-disulfonate; mono to penta(lithium dhe/or sodium)10,10'-diamino-6,6', 13,13'-tetrachloro-3,3'-[6-[methyl-(2-sulfonatoethyl)amino]-1,3,5-triazin-2,4-diyldiimino]bis[benzo[1,2-B:4,5-B']di[1,4]benzoxazine-4,11-disulfonate; mono to hepta(lithium dhe/or sodium)10-amino-6,6', 13,13'-tetrachloro-10'[4-(4-amino-3-sulfonatoanilino)-[6-methyl-(2-sulfonatoethyl)amino]-1,3,5-triazin-2,4-diimino]bis[benzo[1,2-B:4,5-B']di[1,4]benz–oxazine-4,11-disulfonate; mono to hepta(lithium dhe/or sodium)10,10'-diamino-6,6', 3,3'[(2-sulfonato)-1,4-phenylenediimi–nobis[6-methyl-(2-sulfonatoethyl)amino]-1,3,5-triazin-2,4-diyldiimino]bis[benzo[1,2-B:4,5-B']di[1,4]benzoxazine-4,11-disulfonate	430-200-7	—	Xi; R41 R52-53	Xi R: 41-52/53 S: (2-)26-39-61		

Numri Index	Identifikimi Nderkombetar i Kimikatit	Numri EC	Numri CAS	Klasifikimi	Etiketimi	Limitet e Perqendrimit	Shënim
607-524-00-4	tall oil 2-[(tetrahydro-2*H*-pyran-2-yl) thio]ethyl esters	430-310-5	—	R53	R: 53 S: 61		
607-525-00-X	(*Z*)-2-methoxymino-2-[2-(tritylamino)thiazol-4-yl]acetic acid	431-520-1	64485-90-1	E; R2 Carc. Cat. 3; R40 R52-53	E; Xn R: 2-40-52/53 S: (2-)23-25-35-36/37-61		
607-526-00-5	cartap (ISO); 1,3-bis(carbamoylthio)-2-(dimethyl–amino)propane	—	15263-53-3	N; R50-53	N R: 50/53 S: 60-61		
607-527-00-0	Mas reaksioni i:1-(1'*H*,1'*H*,2'*H*,2'*H*-tride–cafluorooctyl)-12-(1"*H*,1"*H*,2"*H*,2"*H*-trideca–fluorooctyl)dodecanedioate; 1-(1'*H*,1'*H*,2'*H*,2'*H*-tridecafluorooctyl)-12-(1"*H*,1"*H*,2"*H*,2"*H*-heptdecafluorodecyl)do–decanedioate; 1-(1'*H*,1'*H*,2'*H*,2'*H*-tridecafluorooctyl)-12-(1"*H*,1"*H*,2"*H*,2"*H*-heneicosafluorodode–cyl)dodecanedioate; 1-(1'*H*,1'*H*,2'*H*,2'*H*-tridecafluorooctyl)-12-(1"*H*,1"*H*,2"*H*,2"*H*-pentacosafluorotetrade–cyl)dodecanedioate; 1-(1'*H*,1'*H*,2'*H*,2'*H*-heptadecafluorodecyl)-12-(1"*H*,1"*H*,2"*H*,2"*H*-heptadecafluorode–cyl)dodecanedioate; 1-(1'*H*,1'*H*,2'*H*,2'*H*-heptadecafluorodecyl)-12-(1"*H*,1"*H*,2"*H*,2"*H*-heneicosafluorodode–cyl)dodecanedioate	423-180-6	—	Xn; R48/22	Xn R: 48/22 S: (2-)36		
607-528-00-6	(*S*)-3-methyl-2-(2-oxotetrahydropyrimidine-1-yl)butyric acid	430-900-2	192725-50-1	Xi; R41	Xi R: 41 S: (2-)26-39		
607-529-00-1	benzyl *cis*-4-ammonium-4'-toluenesulfonato-1-cyclohexanecarboxylate	426-070-6	67299-45-0	R52-53	R: 52/53 S: 61		

Numri Index	Identifikimi Nderkombetar i Kimikatit	Numri EC	Numri CAS	Klasifikimi	Etiketimi	Limitet e Perqendrimit	Shënim
607-530-00-7	Mas reaksioni i izomereve te: C_{7-9}-alkyl 3-(3,5-di-*tert*-butyl-4-hydroxyphenyl)propionate	406-040-9	125643-61-0	R53	R: 53 S: 61		
607-531-00-2	methyl 3-amino-4,6-dibromo-2-methyl-benzoate	425-190-6	119916-05-1	Xn; R48/22 N; R51-53	Xn; N R: 48/22-51/53 S: (2-)22-36-61		
607-532-00-8	(*S*)-1-[2-*tert*-butoxycarbonyl-3-(2-methoxye–thoxy)propyl]-1-cyclopentanecarboxylic acid, cyclohexylamine salt	425-510-4	167944-94-7	R52-53	R: 52/53 S: 61		
607-533-00-3	pentasodium monohydrogen 6-chloro-3,10-bis[2-[4-chloro-6-(2,4-disulfophenylamino)-1,3,5-triazin-2-yl-amino]ethylamino]-13-ethylbenzo[5.6][1.4]oxazino[2,3-b]phen–oxazine-4,11-disulfonate	414-910-4	—	Xi; R41 R43	Xi R: 41-43 S: (2-)22-24-26-37/39		
607-534-00-9	ethyl 2-(3-benzoylphenyl)propanoate	414-920-9	60658-04-0	T; R25-48/25 R43 N; R51-53	T; N R: 25-43-48/25-51/53 S: (1/2-)36/37-45-61		
607-535-00-4	potassium 4-iodo-2-sulfonato-benzoic acid	426-620-5	—	Xi; R41 R52-53	Xi R: 41-52/53 S: (2-)26-39-61		
607-536-00-X	(2,6-xylyloxy) acetic acid	430-910-7	13335-71-2	Xn; R22 Xi; R41 R52-53	Xn R: 22-41-52/53 S: (2-)26-39-61		
607-537-00-5	isopropylammonium 2-(3-benzoylphe–nyl)propionate	417-970-1	—	T; R25-48/25 Xn; R21 Xi; R41 N; R50-53	T; N R: 21-25-41-48/25-50/53 S: (1/2-)22-26-36/37/39-45-60-61		
607-539-00-6	propyl((4-(5-oxo-3-propylisoxazolidin-4-ylidenmethin)phenyl)propoxycarbonyl–methyleneamino)acetate	431-000-2	198705-81-6	R53	R: 53 S: 61		
607-540-00-1	1-(mercaptomethyl)cyclopropylacetic acid	420-240-3	162515-68-6	C; R34 Xn; R21/22 R43 N; R51-53	C; N R: 21/22-34-43-51/53 S: (1/2-)22-26-36/37/39-45-61		

Numri Index	Identifikimi Nderkombetar i Kimikatit	Numri EC	Numri CAS	Klasifikimi	Etiketimi	Limitet e Perqendrimit	Shënim
607-541-00-7	[(1-methyl-1,2-ethanediyl)bis[nitrilo–bis(methylene)]]tetrakis(phosphonic acid)	421-940-1	28698-31-9	Xi; R41 N; R50-53	Xi; N R: 41-50/53 S: (2-)26-39-60-61		
607-542-00-2	methyl 2-(4-butanesulfonamidophenoxy)tet–radecanoate	422-110-1	—	N; R50-53	N R: 50/53 S: 60-61		
607-543-00-8	poly-[((4-((4-(ethyl-ethylene)amino)phenyl)-(4-(ethyl-(2-oxyethylene)amino)phe–nyl)methinyl)-3-methylcyclohexa-2,5-dienylidene)-*N*-ethyl-*N*-(2-hydroxyethyl)am–monium acetate]	427-480-8	176429-22-4	Xi; R37/38-41 N; R50-53	Xi; N R: 37/38-41-50/53 S: (2-)26-37/39-60-61		
607-544-00-3	ethyl 6,8-difluoro-1-(formylmethylamino)-1,4-dihydro-7-(4-methyl)piperazin-1-yl)-4-oxo-quinoline-3-carboxylate	427-490-2	158585-86-5	R52-53	R: 52/53 S: 61		
607-545-00-9	1,2-dimethyl-3-(1-methylethenyl)cyclopentyl acetate	424-070-0	94346-09-5	Xi; R38 N; R51-53	Xi; N R: 38-51/53 S: (2-)37-61		
607-546-00-4	Mas reaksioni i: methyl {][}5-acetylamino-4-(2-chloro-4-nitrophenylazo)phenyl{]me–thoxycarbonylmethylamino[}acetate; methyl {][}5-acetylamino-4-(2-chloro-4-nitrophenylazo)phenyl{]ethoxycarbonyl–methylamino[}acetate	424-290-7	188070-47-5	R43	Xi R: 43 S: (2-)22-24-37		
607-547-00-X	18-methylnonadecyl 2,2 -dimethylpro–panoate	424-370-1	125496-22-2	Xi; R38 R43 R53	Xi R: 38-43-53 S: (2-)24-37-61		
607-548-00-5	1-(2,4-dichlorophenyl)-2-(1*H*-imidazol-1-yl)ethanone methanesulfonate	431-010-7	154486-26-7	Xn; R22 Xi; R41 N; R51-53	Xn; N R: 22-41-51/53 S: (2-)22-26-39-61		
607-549-00-0	methyl (*E*)-2((3-(1,3-benzodioxol-5-yl)-2-methyl-1-propenyl)amino)benzoate	424-430-7	125778-19-0	N; R50-53	N R: 50/53 S: 60-61		

Numri Index	Identifikimi Nderkombetar i Kimikatit	Numri EC	Numri CAS	Klasifikimi	Etiketimi	Limitet e Perqendrimit	Shënim
607-550-00-6	2-amino-4-bromo-5-chlorobenzoic acid	424-700-4	—	Xi; R41 R52-53	Xi R: 41-52/53 S: (2-)26-39-61		
607-551-00-1	tetrabutylammonium 2-amino-6-iodopurinate	424-710-9	156126-48-6	Xn; R21/22-48/22 Xi; R38-41 R43 N; R51-53	Xn; N R: 21/22-38-41-43-48/22-51/53 S: (2-)26-36/37/39-61		
607-552-00-7	hexadecyl 3-amino-4-isopropoxybenzoate	424-830-1	—	R53	R: 53 S: 35-61		
607-553-00-2	7-amino-4-hydroxy-2-naphthalenesulfonic acid, coupled me 5 (or 8) -amino-8 (or 5)-[[4-[[4-[[4-amino-6(or 7)-sulfo-1-naph–thyl]azo]phenyl]amino]-3-sulfophenyl]azo]-2-naphthalenesulfonic acid dhe 4-hydroxy-7-(phenylamino)-2-naphthalenesulfonic acid, sodium salt	424-850-0	—	Xi; R41	Xi R: 41 S: (2-)26-39		
607-554-00-8	2,4-diamino-5-[4-[(2-sulfoxyl ethyl)sulfo–nyl]phenylazo]benzenesulfonic acid	424-870-1	27624-67-5	E; R3 Xi; R41 R52-53	E; Xi R: 3-41-52/53 S: (2-)22-26-35-39-61		
607-555-00-3	1,1,3,3-tetramethylbutylperoxypivalate	424-980-8	22288-41-1	F; R11 O; R7 Xi; R38 R43 N; R51-53	F; O; Xi; N R: 7-11-38-43-51/53 S: (2-)7-14-16-36/37/39-47-61		
607-556-00-9	2-acetoxymethylene-4-acetylphenylacetate	425-160-2	24085-06-1	Xn; R22-48/22 Xi; R41 R43 N; R50-53	Xn; N R: 22-41-43-48/22-50/53 S: (2-)22-26-36/37/39-60-61		
607-557-00-4	kriprë e: (1*S*-*cis*)-1-amino-2,3-dihydro-1*H*-inden-2-ol dhe [*R*-[*R***R**]]-2,3-dihydroxybu–tanedioic acid	425-210-3	169939-84-8	R43	Xi R: 43 S: (2-)24-37		
607-558-00-X	2*S*-isopropyl-5*R*-methyl-1*R*-cyclohexyl (2*R*, 5*S*)-5-(4-amino-2-oxo-2*H*-pyrimidin-1-yl)-[1.3]-oxathiolane-2-carboxylate	425-250-1	147027-10-9	N; R51-53	N R: 51/53 S: 61		

Numri Index	Identifikimi Nderkombetar i Kimikatit	Numri EC	Numri CAS	Klasifikimi	Etiketimi	Limitet e Perqendrimit	Shënim
607-559-00-5	Vaj kokosi, produkte reaksioni me estere gliceroli te 3,5- bis(1,1-dimethylethyl)-4-hydroxybenzenepropanoic acid	425-400-6	179986-09-5	R53	R: 53 S: 61		
607-560-00-0	(*R*,*S*)-2-butyloctanedioic acid	431-210-4	50905-10-7	Xi; R41	Xi R: 41 S: (2-)26-39		
607-561-00-6	sodium 4-hydroxy-3-(*N*'-(2-(2-hydroxyethy–lenesulfonyl)ethylene)ureido)-5-nitroben–zenesulfonate	425-460-3	—	R43 R52-53	Xi R: 43-52/53 S: (2-)24-37-61		
607-562-00-1	Mas reaksioni i: (2*R*, 3*R*)-3-(2-ethoxyp–henoxy)-2-hydroxy-3-phenylpropylam–monium methanesulfonate; (2*S*, 3*S*)-3-(2-ethoxyphenoxy)-2-hydroxy-3-phenylpropylammonium methanesulfonate	425-530-3	98769-75-6	Xn; R22 Xi; R41 N; R51-53	Xn; N R: 22-41-51/53 S: (2-)22-26-39-61		
607-563-00-7	5,7-dichloro-4-hydroxyquinoline-3-carboxylic acid	431-250-2	171850-30-9	N; R51-53	N R: 51/53 S: 61		
607-564-00-2	1,6-hexanediammonium, sodium 5-sulfato-1,3-benzenedicarboxylate	425-730-0	51178-75-7	R43	Xi R: 43 S: (2-)24-37		
607-565-00-8	3-ethyl 5-methyl 2-(2-aminoethoxymethyl)-4-(2-chlorophenyl)-1,4-dihydro-6-methyl-3,5-pyridinedicarboxylate	425-820-1	88150-42-9	T; R25 Xn; R48/22 Xi; R41 N; R50-53	T; N R: 25-41-48/22-50/53 S: (1/2-)26-36/37/39-45-60-61		
607-566-00-3	Mas reaksioni i: dodecylphenyl dodecylhy–droxybenzenecarboxylate; bis(dodecylphenyl)dodecyl hydroxybenze–nedicarboxylate	426-140-6	—	R53	R: 53 S: 61		

Numri Index	Identifikimi Nderkombetar i Kimikatit	Numri EC	Numri CAS	Klasifikimi	Etiketimi	Limitet e Perqendrimit	Shënim
607-567-00-9	potassium 3-iodo-6-methylbenzenesulfonate	426-300-5	—	Xi; R41	Xi R: 41 S: (2-)26-39		
607-568-00-4	potassium 2-chloro-3-(benzyloxy)propionate	426-350-8	138666-92-9	Xn; R22-48/22 Xi; R41 R43	Xn R: 22-41-43-48/22 S: (2-)26-36/37/39		
607-569-00-X	Mas reaksioni i: sodium 2-amino-4-(2,6-difluoropyrimidin-4-ylamino)benzenesul–fonate; sodium 2-amino-4-(4,6-difluoropyrimidin-4-ylamino)benzenesulfonate	426-470-0	—	R43	Xi R: 43 S: (2-)22-24-37		
607-570-00-5	sodium (6*R*-*trans*)-7-amino-8-oxo-3-[[[1-(sulfomethyl)-1*H*-tetrazol-5-yl]thio]methyl]-5-thia-1-azabicyclo[4.2.0]oct-2-ene-2-carboxylate monohydrate	426-520-1	71420-85-4	R43	Xi R: 43 S: (2-)24-37		
607-571-00-0	2-cyclopentene-1-acetic acid, 3-hydroxy-2-pentyl-, methyl ester acetate	431-400-7	57374-49-9	R43 N; R51-53	Xi; N R: 43-51/53 S: (2-)24-37-61		
607-572-00-6	diethyl thiophosphoryl (*Z*)-(2-aminothiazol-4-yl)methoxyimino acetate	426-790-0	162208-27-7	Xn; R21/22-48/22 R43 N; R50-53	Xn; N R: 21/22-43-48/22-50/53 S: (2-)36/37-60-61		
607-573-00-1	Mas reaksioni i: disodium 7-(2,4-difluor–opyrimidin-6-ylamino)-4-hydroxy-3-(4-methoxy-2-sulfonatophenylazo)naphthalene-2-sulfonate; disodium 7-(4,6-difluoropyrimidin-2-ylamino)-4-hydroxy-3-(4-methoxy-2-sulfon–atophenylazo)naphthalene-2-sulfonate	426-840-1	—	Xi; R41	Xi R: 41 S: (2-)22-26-39		
607-574-00-7	[1*R*-(1-α, 2β,5α)]-mono[5-methyl-2-(1-methylethyl)cyclohexyl]butanedioate	426-890-4	77341-67-4	Xi; R41	Xi R: 41 S: (2-)26-39		

Numri Index	Identifikimi Nderkombetar i Kimikatit	Numri EC	Numri CAS	Klasifikimi	Etiketimi	Limitet e Perqendrimit	Shënim
607-575-00-2	4-(5-(5-[1-(4-carboxyphenyl)hexahydro-2,4,6-trioxopyrimidin-5-ylidene]penta-1,3-dienyl)-1,2,3,4-tetrahydro-6-hydroxy-2,4-dioxopyrimidin-1-yl)benzoic acid-triethylamine salt	426-900-7	—	Xi; R37 R52-53	Xi R: 37-52/53 S: (2-)61		
607-576-00-8	branched, octyl 3-[3,5-di(*tert*-butyl)-4-hydroxyphenyl]propanoate	427-030-0	—	N; R50-53	N R: 50/53 S: 60-61		
607-577-00-3	(2*R**, 3*S**)-2-(2,4-difluorophenyl)-3-(5-fluoro-4-pyrimidinyl)-1-(1*H*-1,2,4-triazol-1-yl)butan-2-ol (1*R*)-10-camphorsulfonate	427-100-0	—	Xn; R22 Xi; R41 R43 R52-53	Xn R: 22-41-43-52/53 S: (2-)22-24-26-37/39-61		
607-578-00-9	ethyl 4-((4-diethylamino-2-methylphenyl)imino)-4,5-dihydro-1-isopropyl-5-oxo-1*H*-pyrazole-3-carboxylate	427-110-5	—	Xn; R22-48/22 R53	Xn R: 22-48/22-53 S: (2-)36-61		
607-579-00-4	diethyl[(*p*-ethoxyanilino)methylene]malonate	431-430-0	103976-28-9	Xn; R22 N; R51-53	Xn; N R: 22-51/53 S: (2-)61		
607-580-00-X	ethyl 7-chloro-1-(2,4-difluorophenyl)-6-fluoro-1,4-dihydro-4-oxo-1,8-naphthyridine-3-carboxylate	422-360-1	100491-29-0	R43 N; R51-53	Xi; N R: 43-51/53 S: (2-)22-24-37-61		
607-581-00-5	ethyl 2-ethoxy-4-carboxymethylbenzoate	427-630-2	99469-99-5	Xi; R41	Xi R: 41 S: (2-)26-39		
607-582-00-0	Mas reaksioni i: tetrasodium 7-(4-(4-fluoro-6-(4-(2-sulfonatoethylsulfonyl)phenylamino)-1,3,5-triazin-2-ylamino)-2-ureidophenylazo)naphthalene-1,3,6-trisulfonate; tetrasodium 7-(4-(4-hydroxy-6-(4-(2-sulfonatoethylsulfonyl)phenylamino)-1,3,5-triazin-2-ylamino)-2-ureidophenylazo)naphthalene-1,3,6-trisulfonate	427-650-1	—	R52-53	R: 52/53 S: 22-61		

Numri Index	Identifikimi Nderkombetar i Kimikatit	Numri EC	Numri CAS	Klasifikimi	Etiketimi	Limitet e Perqendrimit	Shënim
607-583-00-6	4-amino-3-[[4-[[2-(sulfooxy)ethyl]sulfo–nyl]phenyl]azo]-1-naphthalene sulfonic acid	427-680-5	188907-52-0	Xi; R41 R43 R52-53	Xi R: 41-43-52/53 S: (2-)22-24-26-37/39-61		
607-584-00-1	trisodium 3-[2-acetylamino-4-[4-chloro-6-[4-(2-sulfonatoxyethylsulfonyl)phenylamino]-1,3,5-triazine-2-ylamino]phenylazo]naph–thalene-1,5-disulfonate	427-710-7	215612-56-9	Xi; R41 R43 R52-53	Xi R: 41-43-52/53 S: (2-)24-26-37/39-61		
607-585-00-7	strontium 2-[(2-hydroxy-6-sulfonato-1-naph–thyl)azo]naphthalene-1-sulfonate	427-930-3	—	R43	Xi R: 43 S: (2-)22-24-37		
607-586-00-2	dodecyl 3-amino-4-chlorobenzoate	428-020-9	6195-20-6	R43 R53	Xi R: 43-53 S: (2-)24-37-61		
607-587-00-8	ethyl *cis*-4-[4-[[2-(2,4-dichlorophenyl)-2-(1*H*-imidazol-1-ylmethyl)-1,3-dioxolan-4-yl]methoxy]phenyl]piperazine-1-carboxylate	428-030-3	67914-69-6	Xn; R22-48/22 N; R50-53	Xn; N R: 22-48/22-50/53 S: (2-)36-60-61		
607-588-00-3	Mas reaksioni i: 2-ethylhexyl 2,3,4,5-tetra–bromobenzoate; bis(2-ethylhexyl) 3,4,5,6-tetrabromophthalate	428-050-2	—	R43 N; R50-53	Xi; N R: 43-50/53 S: (2-)36/37-60-61		
607-589-00-9	tetrakis(1,2,2,6,6-pentamethyl-4-piperidyl)-1,2,3,4-butanetetracarboxylate	428-070-1	91788-83-9	T; R48/25 Xn; R22 N; R50-53	T; N R: 22-48/25-50/53 S: (1/2-)22-36-45-57-60-61		
607-590-00-4	hexadecyl 3-[2-(5,5-dimethyl-2,4-dioxo-1,3-oxazolidin-3-yl)-4,4-dimethyl-3-oxovalera–mido]-4-isopropoxybenzoate	428-140-1	210706-50-6	R53	R: 53 S: 61		
607-591-00-X	Mas reaksioni i: trisodium 5-(4-fluoro-6-morpholin-4-yl-1,3,5-triazin-2-ylamino)-4-hydroxy-3-(4-(2-sulfooxyethanesulfo–nyl)phenylazo)naphthalene-2,7-disulfonate; disodium 3-(4-ethenesulfonylphenylazo)-5-(4-fluoro-6-morpholin-4-yl-1,3,5-triazin-2-ylamino)-4-hydroxynaphthalene-2,7-disulfonate	428-400-4	—	Xi; R41	Xi R: 41 S: (2-)22-26-39		

Numri Index	Identifikimi Nderkombetar i Kimikatit	Numri EC	Numri CAS	Klasifikimi	Etiketimi	Limitet e Perqendrimit	Shënim
607-592-00-5	di(C_{9-11}-alkyl) cyclohexane-1,4-dicar–boxylate	428-870-0	—	R53	R: 53 S: 61		
607-593-00-0	4-(2-methylacryloyloxy)phenyl 4-allyloxy–benzoate	429-000-2	159235-16-2	R43 R52-53	Xi R: 43-52/53 S: (2-)24-37-61		
607-594-00-6	ethyl (1*S*, 5*R*, 6*S*)-5-(1-ethylpropoxy)-7-oxabicyclo[4.1.0]hept-3-ene-3-carboxylate	429-020-1	204254-96-6	Xn; R48/22 R43	Xn R: 43-48/22 S: (2-)22-36/37		
607-595-00-1	*N*-amidino-*N*-methylglycine-2-oxopropionate	429-120-5	208535-04-0	Xi; R41	Xi R: 41 S: (2-)26-39		
607-596-00-7	ethyl 2-(4-phenoxyphenyl)lactate	429-220-9	132584-17-9	R43 N; R50-53	Xi; N R: 43-50/53 S: (2-)36/37-57-60-61		
607-597-00-2	tetrasodium 4,4'-bis{]4-[}4-(2-hydroxyethy–lamino)-6-(4-sulfonatoanilino)-1,3,5-triazin-2-ylamino{]phenylazo[}stilbene-2,2'-disulfonate	429-230-3	—	Xi; R41	Xi R: 41 S: (2-)22-26-39		
607-598-00-8	trisodium 3-amino-4-[4-[4-(2-(2-ethenylsul–fonylethoxy)ethylamino)-6-fluoro-1,3,5-triazine-2-ylamino]-2-sulfophenylazo]-5-hydroxynaphthalene-2,7-disulfonate	429-240-8	212652-59-0	Xi; R41	Xi R: 41 S: (2-)26-39		
607-599-00-3	1,1-dimethylpropyl 3,5,5-trimethylperoxy–hexanoate	431-610-9	68860-54-8	O; R7 R43 N; R50-53	O; Xi; N R: 7-43-50/53 S: (2-)3-14-36/37/39-60-61		
607-600-00-7	(1*S*, 1'*R*)-[1-(3', 3'-dimethyl-1'-cyclo–hexyl)ethoxycarbonyl]methyl propanoate	431-700-8	—	N; R51-53	N R: 51/53 S: 61		

Numri Index	Identifikimi Nderkombetar i Kimikatit	Numri EC	Numri CAS	Klasifikimi	Etiketimi	Limitet e Perqendrimit	Shënim
607-601-00-2	1,4-dihydroxy-2,2,6,6-tetramethyl piperi–dinium-2-hydroxy-1,2,3-propanetricar–boxylate	429-370-5	220410-74-2	Xn; R22	Xn R: 22 S: (2-)		
607-602-00-8	ethyl (3-cyanomethyl-3,4-dihydro-4-oxoph–thalazin-1-yl)acetate	429-680-0	122665-86-5	R43 R52-53	Xi R: 43-52/53 S: (2-)24-37-61		
607-603-00-3	lithium sodium 4,4', 4"-(nitrilotris(ethane-2,1-diylimino(6-chloro-1,3,5-triazine-4,2-diyl)imino))tris(5-hydroxy-6-(1-sulfonaph–thalene-2-ylazo)-2,7-naphthalene)disulfonate	429-730-1	193562-37-7	Xi; R41 R43	Xi R: 41-43 S: (2-)22-24-26-37/39		
607-604-00-9	guanidinium benzoate	429-820-0	26739-54-8	Xn; R22	Xn R: 22 S: (2-)22-25		
607-605-00-4	methyl 4-iodo-2-(3-(4-methoxy-6-methyl-1,3,5-triazine-2-yl)ureidosulfonyl)benzoate	429-890-2	144550-06-1	N; R50-53	N R: 50/53 S: 60-61		
607-606-00-X	(*Z*)-2-(2-t-butoxycarbonylamino-4-thiazo–lyl)pent-2-enoic acid	430-100-3	86978-24-7	Xn; R22	Xn R: 22 S: (2-)22		
607-607-00-5	Mas reaksioni i: calcium bis(C_{10-14} branched alkyl salicylate); calcium bis(C_{18-30}-alkyl salicylate); calcium C_{10-14} i vargezuar alkylsalicylato-C_{18-30}-alkyl salicylate; calcium bis (C_{10-14} i vargezuar alkyl phen–olate); calcium bis (C_{18-30}-alkyl phenolate); calcium C_{10-14} i vargezuar alkylphenolato-C_{18-30}-alkyl phenolate; C_{10-14} i vargezuar alkyl phenol; C_{18-30}-alkyl phenol	430-180-1	—	Xi; R38 N; R51-53	Xi; N R: 38-51/53 S: (2-)24-37-61		
607-608-00-0	pentapotassium 2-(4-{]5-[}1-(2,5-disulfop–henyl)-4,5-dihydro-3-methylcarbamoyl-5-oxopyrazol-4-ylidene{]-3-(2-pyrrolidinone-1-yl)-1,3-pentadienyl[}-3-methylcarbamoyl-5-oxopyrazol-1-yl)benzene-1,4-disulfonate	430-210-1	-	N; R50-53	N R: 50/53 S: 60-61		

Numri Index	Identifikimi Nderkombetar i Kimikatit	Numri EC	Numri CAS	Klasifikimi	Etiketimi	Limitet e Perqendrimit	Shënim
607-609-00-6	ethyl (3*R*)-4-cyano-3-hydroxybutanoate	430-220-6	141942-85-0	Xi; R36	Xi R: 36 S: (2-)26		
607-610-00-1	trisodium 4-hydroxy-6-(sulfonatomethyl–amino)-5-(2-(2-sulfatoethylsulfonyl)pheny–lazo)naphthalene-2-sulfonate	430-280-3	—	R43	Xi R: 43 S: (2-)22-24-37		
607-611-00-7	methyl 3-amino-2,2,3-trimethylbutyrate	431-720-7	90886-53-6	C; R34 Xn; R22 R52-53	C R: 22-34-52/53 S: (1/2-)23-26-36/37/39-45-61		
607-612-00-2	Mas reaksioni i: 3,3,4,4,5,5,6,6,7,7,8,8,8-tridecafluoro-1-octanesulfonic acid; ammonium 3,3,4,4,5,5,6,6,7,7,8,8,8-trideca–fluoro-1-octanesulfonate	432-190-1	182176-52-9	Xn; R22-48/22 Xi; R41	Xn R: 22-41-48/22 S: (2-)26-36/37/39		
607-613-00-8	Mas reaksioni i: succinic acid monopersuccinic acid dipersuccinic acid monomethyl ester of succinic acid monomethyl ester of persuccinic acid dimethyl succinate glutaric acid monoperglutaric acid diperglutaric acid monomethyl ester of glutaric acid monomethyl ester of perglutaric acid dimethyl glutarate adipic acid monoperadipic acid diperadipic acid monomethyl ester of adipic acid monomethyl ester of peradipic acid dimethyl adipate hydrogen peroxide methanol water	432-790-1		C; R34 Xn; R20/21/22-68/20/21/22	C R: 20/21/22-34-68/20/21/22 S: (1/2-)26-28-36/37/39-45		

Numri Index	Identifikimi Nderkombetar i Kimikatit	Numri EC	Numri CAS	Klasifikimi	Etiketimi	Limitet e Perqendrimit	Shënim
607-614-00-3	2-(10-oxo-10*H*-9-oxa-10-phosphaphenan–thren-10-ylmethyl)succinic acid	426-480-5	63562-33-4	R43 R52-53	Xi R: 43-52/53 S: (2-)24-37-61		
607-615-00-9	Produkt reaksioni i thioglycerol dhe mercaptoacetic acid consisting mainly of 3-mercapto-1,2-bismercaptoacetoxypropane dhe oligomers of this substance	431-120-5	—	T; R23 Xn; R22 Xi; R36 R43	T R: 22-23-36-43 S: (1/2-)24-26-37-45		
607-616-00-4	2,4-dichloro-5-fluorobenzoylchloride	428-390-1	86393-34-2	Xi; R37/38-41 R43 R52-53	Xi R: 37/38-41-43-52/53 S: (2-)24-26-37/39-61		
607-617-00-X	bis(2-ethylhexyl)-4,5-epoxycyclohexane-1,2-dicarboxylate	430-700-5	10138-36-0	R43	Xi R: 43 S: (2-)24-37		
607-618-00-5	menadione sodium bisulfite; 2-naphthalenesulfonic acid, 1,2,3,4-tetrahydro-2-methyl-1,4-dioxo-, sodium salt	204-987-0	130-37-0	Xi; R36/38 N; R50-53	Xi; N R: 36/38-50/53 S: (2-)24/25-60-61		
607-619-00-0	menadione nicotinamide bisulfite; 1,2,3,4-tetrahydro-2-methyl-1,4-dioxonaph–thalene-2-sulfonic acid, compound me nicotin-3-amide (1:1)	277-543-7	73581-79-0	Xi; R36/38 N; R50-53	Xi; N R: 36/38-50/53 S: (2-)24/25-60-61		
607-620-00-6	trisodium nitrilotriacetate	225-768-6	5064-31-3	Carc. Cat. 3; R40 Xn; R22 Xi; R36	Xn R: 22-36-40 S: (2-)26-36/37-46	Carc. Cat. 3; R40: C ≥ 5 %	
607-621-00-1	milbemectin (ISO); [reaction mass of milbemycin A3 (CAS No 51596-10-2) dhe milbemycin A4 (CAS No 51596-11-3) (30:70)]	—	—	Xn; R20/22 N; R50-53	Xn; N R: 20/22-50/53 S: (2-)46-60-61	N; R50-53: C ≥ 0,25 % N; R51-53: 0,025 % ≤ C < 0,25 % R52-53: 0,0025 % ≤ C < 0,025 %	

Numri Index	Identifikimi Nderkombetar i Kimikatit	Numri EC	Numri CAS	Klasifikimi	Etiketimi	Limitet e Perqendrimit	Shënim
607-622-00-7	2-ethylhexyl-2-ethylhexanoate	231-057-1	7425-14-1	Repr. Cat. 3; R63	Xn R: 63 S: (2-)36/37		
607-623-00-2	diisobutyl phthalate	201-553-2	84-69-5	Repr. Cat. 2; R61 Repr. Cat. 3; R62	T R: 61-62 S: 53-45	Repr. Cat. 2; R61: C ≥ 25 % Repr. Cat. 3; R62: C ≥ 5 %	
607-624-00-8	perfluorooctane sulfonic acid; heptadecafluorooctane-1-sulfonic acid; [1] potassium perfluorooctanesulfonate; potassium heptadecafluorooctane-1-sulfonate; [2] diethanolamine perfluorooctane sulfonate; [3] ammonium perfluorooctane sulfonate; ammonium heptadecafluorooctanesulfonate; [4] lithium perfluorooctane sulfonate; lithium heptadecafluorooctanesulfonate [5]	217-179-8 [1] 220-527-1 [2] 274-460-8 [3] 249-415-0 [4] 249-644-6 [5]	1763-23-1 [1] 2795-39-3 [2] 70225-14-8 [3] 29081-56-9 [4] 29457-72-5 [5]	Carc. Cat. 3; R40 Repr. Cat. 2; R61 T; R48/25 Xn; R20/22 R64 N; R51-53	T; N R: 61-20/22-40-48/25-64-51/53 S: 53-45-61		E
607-625-00-3	clodinafop-propargyl (ISO)	—	105512-06-9	Xn; R22-48/22 R43 N; R50-53.	Xn; N R: 22-43-48/22-50/53 S: (2-)24-36/37-46-60-61	R43: C ≥ 0,001 % N; R50-53: C ≥ 25 % N; R51-53: 2,5 % ≤ C < 25 % R52-53: 0,25 % ≤ C < 2,5 %	
607-626-00-9	ethyl 1-(2,4-dichlorophenyl)-5-(trichloro-methyl)-1*H*-1,2,4-triazole-3-carboxylate	401-290-5	103112-35-2	Carc. Cat.2; R45 N; R50-53	T; N R: 45-50/53 S: 53-45-60-61		
607-627-00-4	[(4*S*, 5*S*)-4-benzyl-2-oxo-5-oxazolidi-nyl]methyl 4-nitrobenzenesulfonate	416-360-0	162221-28-5	R43	Xi R: 43 S: (2-)22-24-37		
607-628-00-X	4-oxo-4-(*p*-tolyl)butyric acid adduct me 4-ethylmorpholine	419-240-6	171054-89-0	Xi; R41	Xi R: 41 S: (2-)26-39		

Numri Index	Identifikimi Nderkombetar i Kimikatit	Numri EC	Numri CAS	Klasifikimi	Etiketimi	Limitet e Perqendrimit	Shënim
607-629-00-5	[[2-methyl-1-(1-oxopropoxy)propoxy](4-phenylbutyl)phosphinyl] acetic acid	419-270-1	123599-82-6	Xi; R36	Xi R: 36 S: (2-)26		
607-630-00-0	acrylic acid, 3-(trimethoxysilyl)propyl ester	419-560-6	4369-14-6	Xn; R20 C; R34 R43 R52-53	C R: 20-34-43-52/53 S: (1/2-)26-36/37/39-45-61		
607-631-00-6	reaction mass of: 2-(2-((oxo(phe–nyl)acetyl)oxy)ethoxy)ethyl oxo(phe–nyl)acetate; (2-(2-hydroxyethoxy)ethyl) oxo(phe–nyl)acetate	442-300-8	—	R43	Xi R: 43 S: (2-)24-37		
607-632-00-1	*N*-[3-(2,4-di-(1,1-dimethyl-propyl)phenoxy)-propyl]-1-hydroxy-5-(2-methylpropyl-oxycarbonylamino)-naphthamide	420-210-1	111244-14-5	R53	R: 53 S: 61		
607-633-00-7	trisodium 5-{][}4-chloro-6-(1-naphthy–lamino)-1,3,5-triazin-2-yl{]amino[}-4-hydroxy-3-[(*E*)-(4-methoxy-2-sulfonatophe–nyl)diazenyl]-2,7-naphthalenedisulfonate	440-480-2	341026-59-3	Xi; R41 R43	Xi R: 41-43 S: (2-)22-24-26-37/39		
607-634-00-2	(*S*)-(-)-2-acetoxypropionylchloride; (1*S*)-2-chloro-1-methyl-2-oxoethyl acetate	420-610-4	36394-75-9	Xn; R22 C; R34 R43	C R: 22-34-43 S: (1/2-)23-26-36/37/39-45		
607-635-00-8	trisodium *N*-(3-propionato)-l-aspartate	422-090-4	172737-80-3	Xi; R41	Xi R: 41 S: (2-)26-39		
607-636-00-3	1-bromo-2-methylpropyl propionate	422-900-6	158894-67-8	R10 Carc. Cat.3; R40 C; R34 R43	C R: 10-34-40-43 S: (1/2-)7/9-8-23-26-36/37/39-45		
607-637-00-9	disodium 8-amino-5-{]4-[}2-(sulfonatoe–thoxy)sulfonyl{]phenylazo[}naphthalene-2-sulfonate	423-730-5	250688-43-8	Xi; R41	Xi R: 41 S: (2-)26-39		

Numri Index	Identifikimi Nderkombetar i Kimikatit	Numri EC	Numri CAS	Klasifikimi	Etiketimi	Limitet e Perqendrimit	Shënim
607-638-00-4	2-hydroxybenzoic acid 2-butyloctyl ester	431-090-3	190085-41-7	R53	R: 53 S: 61		
607-639-00-X	2-(2-oxo-5-(1,1,3,3-tetramethylbutyl)-2,3-dihydro-1-benzofuran-3-yl)-4-(1,1,3,3-tetra-methylbutyl)phenyl acetate	431-770-1	216698-07-6	R53	R: 53 S: 61		
607-641-00-0	2-(formylamino)-3-thiophenecarboxylic acid; 2-formamido-3-thiophenecarboxylic acid	431-930-9	43028-69-9	Xn; R22 R43	Xn R: 22-43 S: (2-)22-24-37		
607-642-00-6	3,6,9-trithiaundecamethylene-1,11-dimetha-crylate	432-210-7	141631-22-3	N; R50-53	N R: 50/53 S: 60-61		
607-643-00-1	dimethyl (2*S*)-2-hydroxysuccinate	432-310-0	617-55-0	R10 Xi; R41 R43	Xi R: 10-41-43 S: (2-)24-26-37/39-43		
607-644-00-7	methyl 2,2-dimethyl-6-methylenecyclohex-anecarboxylate	432-350-9	81752-87-6	Xi; R38	Xi R: 38 S: (2-)37		
607-645-00-2	tetrasodium 2-(4-fluoro-6-(methyl-(2-(sulfa-toethylsulfonyl)ethyl)amino)-1,3,5-triazin-2-ylamino)-5-hydroxy-6-(4-methyl-2-sulfon-atophenylazo)naphthalene-1,7-disulfonate	432-550-6	243858-01-7	Xi; R41	Xi R: 41 S: (2-)22-26-39		
607-646-00-8	d-erythro-hexanoic acid 2,4-dideoxy-3,5-*O*-(1-methylethylidene)-1,1-dimethylethylester; *tert*-butyl 2-[(4*R*, 6*S*)-6-(hydroxymethyl)-2,2-dimethyl-1,3-dioxan-4-yl]acetate	432-960-5	124655-09-0	Xn; R22	Xn R: 22 S: (2-)25		
607-647-00-3	5-acetoxy-2-(*R, S*)butyryloxymethyl-1,3-oxathiolane	433-530-1	143446-73-5	Xn; R22 R43 N; R50	Xn; N R: 22-43-50 S: (2-)24-37-57-61		
607-649-00-4	[3-(chlorocarbonyl)-2-methylphenyl]acetate	433-690-0	167678-46-8	C; R35 R43	C R: 35-43 S: (1/2-)7/8-26-36/37/39-45		
607-650-00-X	2-methyl-1,5-pentanediamine-1,3-benzenedi-carboxylate	433-910-5	145153-52-2	R43	Xi R: 43 S: (2-)24-37		

Numri Index	Identifikimi Nderkombetar i Kimikatit	Numri EC	Numri CAS	Klasifikimi	Etiketimi	Limitet e Perqendrimit	Shënim
607-651-00-5	sodium 2-(nonanoyloxy)benzenesulfonate	434-360-9	91125-43-8	Xi; R41 R43	Xi R: 41-43 S: (2-)24-26-37/39		
607-652-00-0	ethyl N^2-dodecanoyl-l-argininate hydro–chloride	434-630-6	60372-77-2	Xi; R41 N; R50	Xi; N R: 41-50 S: (2-)26-39-61		
607-653-00-6	tetrakis(bis(2-hydroxyethyl)methyl–ammonium) 3-(4-(7-acetylamino-1-hydroxy-3-sulfonatonaphthalen-2-ylazo)-5-methoxy-2-sulfonatophenylazo)-7-(4-amino-3-sulfon–atophenylamino)-4-hydroxynaphthalene-2-sulfonate	434-840-8	225786-91-4	N; R51-53	N R: 51/53 S: 61		
607-654-00-1	(*S*)-3-hydroxy-γ-butyrolactone	434-990-4	7331-52-4	R43	Xi R: 43 S: (2-)23-24-37		
607-655-00-7	ethyl 6,8-dichlorooctanoate	435-080-1	1070-64-0	R43 N; R51-53	Xi; N R: 43-51/53 S: (2-)24-37-61		
607-656-00-2	sodium kriprë e 4-amino-3,6-bis[[5-[[4-chloro-6-[(2-methyl-4-sulfophenyl)amino]-1,3,5-triazin-2-yl]amino]-2-sulfophenyl]azo]-5-	435-350-7	141250-43-3	Xi; R41 R52-53	Xi R: 41-52/53 S: (2-)22-26-39-61		
607-657-00-8	pentasodium 7-(4-(4-(3-(2-sulfatoethanesul–fonyl)phenylamino)-6-(4-(2-sulfatoethanesul–fonyl)phenylamino)-1,3,5-triazin-2-ylamino)-2-ureidophenylazo)naphthalene-1,3,6-trisul–fonate	436-920-8	172399-10-9	Xi; R41	Xi R: 41 S: (2-)22-26-39		
607-658-00-3	3,10-diamino-6,13-dichloro-2-((6-(((4-(1,1-dimethylethyl)phenyl)sulfonyl)amino)-2-naphthalenyl)sulfonyl)-4,11-triphenodioxa–zinedisulfonic acid, lithium potassium sodium salt	440-770-9	371921-63-0	Xi; R41 R52-53	Xi R: 41-52/53 S: (2-)26-39-61		

Numri Index	Identifikimi Nderkombetar i Kimikatit	Numri EC	Numri CAS	Klasifikimi	Etiketimi	Limitet e Perqendrimit	Shënim
607-659-00-9	pentasodium *N*-[5-[[4-[[3-[(aminocar–bonyl)amino]-4-[(3,6,8-trisulfonatonaph–thalen-2-yl)azo]phenyl]amino]-6-chloro-1,3,5-triazin-2-yl]amino]-2-sulfonato-4-[[4-[[-2-(oxysulfonato)ethyl] sulfonyl]phe–nyl]azo]phenyl]-3-aminopropanoic acid	442-030-0	321912-47-4	Xi; R41	Xi R: 41 S: (2-)22-26-39		
607-660-00-4	2-{]4-[}4-[4-fluoro-6-(2-(2-vinylsulfonyle–thoxy)ethylamino)-1,3,5-triazin-2-ylamino{]phenylazophenylazo[}naphthalene-4,6,8-trisulfonate, trisodium salt	442-230-8	321679-52-1	Xi; R41	Xi R: 41 S: (2-)22-26-39		
607-661-00-X	1,1-dimethylethyl 4'-(bromomethyl)biphenyl-2-carboxylate	442-850-9	114772-40-6	R43 R53	Xi R: 43-53 S: (2-)22-24-37-61		
607-662-00-5	methyl 2-(acetylamino)-3-chloropropionate	442-860-3	87333-22-0	R43 N; R50-53	Xi; N R: 43-50/53 S: (2-)24-37-60-61		
607-663-00-0	bis(2-ethylhexyl) naphthalene-2,6-dicar–boxylate	442-980-6	127474-91-3	R53	R: 53 S: 61		
607-664-00-6	methyl 2-chlorosulfonyl-4-(methanesulfony–laminomethyl) benzoate	443-120-2	393509-79-0	Xi; R41 N; R51-53	Xi; N R: 41-51/53 S: (2-)26-39-61		
607-665-00-1	*trans*-methyl-2-ethyl-but-2-enoate	443-150-6	101226-85-1	R10	R: 10 S: 23		
607-666-00-7	(2*S*)-5-(benzyloxy)-2-(1,3-dioxo-1,3-dihydro-2*H*-isoindol-2-yl)-5-oxopentanoic acid	443-560-5	88784-33-2	Xi; R36	Xi R: 36 S: (2-)26		
607-667-00-2	chloro-1-ethylcyclohexyl carbonate	444-950-8	99464-83-2	Muta. Cat.3; R68 R43	Xn R: 43-68 S: (2-)23-36/37		
607-668-00-8	*trans*-2-isopropyl-5-carboxy-1,3-dioxane	445-770-2	42031-28-7	Xi; R41 R52-53	Xi R: 41-52/53 S: (2-)22-26-39-61		

Numri Index	Identifikimi Nderkombetar i Kimikatit	Numri EC	Numri CAS	Klasifikimi	Etiketimi	Limitet e Perqendrimit	Shënim
607-669-00-3	methyl (9-acetoxy-3,8,10-triethyl-7,8,10-trimethyl-1,5-dioxa-9-aza-spiro[5.5]undec-3-yl)octadecanoate	445-990-9	376588-17-9	R43 R53	Xi R: 43-53 S: (2-)24-37-61		
607-670-00-9	dibutyl-3-(4-(5-ammonio-2-butyl)benzo–furan-3-yl)carbonyl)phenoxy)propyl ammonium oxalate; (5-amino-2-butylbenzofuran-3-yl) [4-(3-dibutylaminopropoxy)phenyl]methanone, dioxalate	448-700-9	500791-70-8	Xn; R48/22 Xi; R41 R43 N; R50-53	Xn; N R: 41-43-48/22-50/53 S: (2-)22-26-36/37/39-60-61	N; R50-53: C ≥ 2,5 % N; R51-53: 0,25 % ≤ C < 2,5 % R52-53: 0,025 % ≤ C < 0,25 %	
607-671-00-4	diethyl 1,4-cyclohexanedicarboxylate	417-310-0	72903-27-6	N; R51-53	N R: 51/53 S: 61		
607-672-00-X	Mas reaksioni i: 2-hydroxy-3-(methacry–loyloxy)propyl (2-benzoyl)benzoate; 1-hydroxymethyl-2-(methacryloyloxy)ethyl (2-benzoyl)benzoate; x-hydroxy-y-(methacryloyloxy)propyl(or -ethyl) (2-benzoyl)benzoate	419-000-0	—	R43 N; R51-53	Xi; N R: 43-51/53 S: (2-)24-37-61		
607-673-00-5	1-ethyl-5,6,7,8-tetrahydroquinolinium tosylate	419-570-0	—	Xn; R22 R52-53	Xn R: 22-52/53 S: (2-)61		
607-675-00-6	Mas reaksioni i: *cis*-9-octadecenedioic acid; *cis*-9-*cis*-12-octadecadienedioic acid; hexadecanedioic acid; octadecanedioic acid	422-260-8	—	Xi; R41 N; R50-53	Xi; N R: 41-50/53 S: (2-)26-39-60-61		
607-676-00-1	Mas reaksioni i: 2-methylnonanedioic acid; 2,4-dimethyl-4-methoxycarbonylundec–anedioic acid; 2,4,6-trimethyl-4,6-dimethoxycarbonyltridec–anedioic acid; 8,9-dimethyl-8,9-dimethoxycarbonylhex–adecanedioic acid	423-670-1	—	Xi; R41 R43	Xi R: 41-43 S: (2-)24-26-37/39		
607-677-00-7	2,5-dioxopyrrolidin-1-yl *N*-{][}methyl[[2-(1-methylethyl)-4-thiazolyl{]methylaminocar–bonyl[}-l-valinate	424-660-8	—	Xn; R48/22 Xi; R41 R43	Xn R: 41-43-48/22 S: (2-)22-26-36/37/39		

Numri Index	Identifikimi Nderkombetar i Kimikatit	Numri EC	Numri CAS	Klasifikimi	Etiketimi	Limitet e Perqendrimit	Shënim
607-678-00-2	Mas reaksioni i: ethyl (2*R*, 3*R*)-3-isopro–pylbicyclo[2.2.1]hept-5-ene-2-carboxylate; ethyl (2*S*, 3*S*)-3-isopropylbicyclo[2.2.1]hept-5-ene-2-carboxylate	427-090-8	—	R43 N; R51-53	Xi; N R: 43-51/53 S: (2-)23-25-36/37-61		
607-679-00-8	Mas reaksioni i: 3-{]5-[}3-(4-{]1,6-dihydro-2-hydroxy-4-methyl-1-[}3-(methyl–ammonio)propyl{]-6-oxo-3-pyridylazo[}ben–zamido)phenylazo{]-1,2-dihydro-6-hydroxy-4-methyl-2-oxo-1-pyridyl[}pro–pyl(methyl)ammonium di(acetate); 3-{]5-[}4-(3-{]1,6-dihydro-2-hydroxy-4-methyl-1-[}3-(methylammonio)propyl{]-6-oxo-3-pyridylazo[}benzamido{]phenylazo-1,2-dihydro-6-hydroxy-4-methyl-2-oxo-1-pyridyl[}propyl(dimethyl)ammonium di(acetate); 3-{]5-[}3-(4-{]1-[}3-(dimethylammonio)pro–pyl{]-1,6-dihydro-2-hydroxy-4-methyl-6-oxo-3-pyridylazo[}benzamido)phenylazo{]-1,2-dihydro-6-hydroxy-4-methyl-2-oxo-1-pyridyl[}propyl(dimethyl)ammonium di(acetate)	431-440-5	—	Xi; R41 N; R51-53	Xi; N R: 41-51/53 S: (2-)22-26-39-61		
607-680-00-3	*tert*-butyl(6-{]2-[}4-(4-fluorophenyl)-6-isopropyl-2-[methyl(methylsulfo–nyl)amino{]pyrimidin-5-ylvinyl[}(4*S*, 6*S*)-2,2-dimethyl[1,3]dioxan-4-yl)acetate	432-810-9	—	R53	R: 53 S: 61		
607-681-00-9	Mas reaksioni i: 9-nonyl-10-octyl-19-carbonyloxyhexadecylnonadecanoic acid; 9-nonyl-10-octyl-19-carbonyloxyoctade–cylnonadecanoic acid; dihexadecyl 9-nonyl-10-octylnonadec–dheioate; 1-octadecyl, 19-hexadecyl 9-nonyl-10-octylnonadecdheioate; dioctadecyl 9-nonyl-10-octylnonadec–dheioate	432-910-2	—	R53	R: 53 S: 61		
607-682-00-4	Mas reaksioni kompleks i *Chinese gum rosin* i reaguar me pas/*post reacted* me acid akrilik	434-230-1	144413-22-9	R53	R: 53 S: 61		

Numri Index	Identifikimi Nderkombetar i Kimikatit	Numri EC	Numri CAS	Klasifikimi	Etiketimi	Limitet e Perqendrimit	Shënim
607-683-00-X	Mas reaksioni i: methyl 3-((1*E*)-2-methylprop-1-enyl)-2,2-dimethylcyclopro–panecarboxylate; methyl 3-((1*Z*)-2-methylprop-1-enyl)-2,2-dimethylcyclopropanecarboxylate (20:80)	435-450-0	—	R43 N; R51-53	Xi; N R: 43-51/53 S: (2-)24-37-61		
607-684-00-5	alkenes, C_{12-14}, hydroformylation products, distn. residues, C-(hydrogen sulfobutane–dioates), disodium salts	435-660-2	243662-67-1	Xi; R38 R43	Xi R: 38-43 S: (2-)24-37		
607-685-00-0	ammonium 2-cocoyloxyethanesulfonate	441-050-7	—	Xi; R38-41	Xi R: 38-41 S: (2-)26-37/39		
607-686-00-6	6,6'-bis(diazo-5,5', 6,6'-tetrahydro-5,5'-dioxo)[methylene-bis(5-(6-diazo-5,6-dihydro-5-oxo-1-naphthylsulphonyloxy)-6-methyl-2-phenylene]di(naphthalene-1-sulfonate)	441-550-5	—	E; R2 F; R11 Carc. Cat. 3; R40	E; Xn R: 2-11-40 S: (2-)7-22-36/37		
607-687-00-1	Mas reaksioni i: 2-{]3,6-bis-[}(2-ethylp–henyl)-methylamino{]-xanthylium-9-yl[}-benzenesulfonate (2-10 %); 2-{]3,6-bis-[}(2,3-dimethylphenyl)-methyl–amino{]-xanthylium-9-yl[}-benzenesulfonate (2-10 %); 2-{]3,6-bis-[}(2,4-dimethylphenyl)-methyl–amino{]-xanthylium-9-yl[}-benzenesulfonate (2-10 %); 2-{]3,6-bis-[}(2,5-dimethylphenyl)-methyl–amino{]-xanthylium-9-yl[}-benzenesulfonate (2-10 %); 2-{]3-[}(2,3-dimethylphenyl)-methylamino]-6-[(2-ethylphenyl)-methylamino{]-xanthylium-9-yl[}-benzenesulfonate (7-20 %); 2-{]3-[}(2,4-dimethylphenyl)-methylamino]-6-[(2-ethylphenyl)-methylamino{]-xanthylium-9-yl[}-benzenesulfonate (7-20 %); 2-{]3-[}(2,5-dimethylphenyl)-methylamino]-6-[(2-ethylphenyl)-methylamino{]-xanthylium-9-yl[}-benzenesulfonate (7-20 %); 2-{]3-[}(2,3-dimethylphenyl)-methylamino]-6-	442-800-6	—	Xi; R38 N; R51-53	Xi; N R: 38-51/53 S: (2-)37-61		

Numri Index	Identifikimi Nderkombetar i Kimikatit	Numri EC	Numri CAS	Klasifikimi	Etiketimi	Limitet e Perqendrimit	Shënim
	2-{]3-[}(2,3-dimethylphenyl)-methylamino]-6-[(2,5-dimethylphenyl)-methylamino{]-xanthylium-9-yl[}-benzenesulfonate (7-20 %); 2-{]3-[}(2,4-dimethylphenyl)-methylamino]-6-[(2,5-dimethylphenyl)-methylamino{]-xanthylium-9-yl[}-benzenesulfonate (7-20 %)						
607-688-00-7	(*R*)-1-cyclohexa-1,4-dienyl-1-methoxycar–bonyl-methylammoniumchloride	444-320-2	—	Xn; R22	Xn R: 22 S: (2-)		
607-689-00-2	Mas reaksioni i: methyl 1,4-dimethylcyclo–hexanecarboxylate (‘para-isomer’ including *cis*- dhe *trans*- isomers); methyl 1,3-dimethylcyclohexanecarboxylate (‘meta-isomer’ including *cis*- dhe *trans*-isomers)	444-920-4	—	R52-53	R: 52/53 S: 61		
607-690-00-8	dimethyl[2*S*, 2*S*']-6,6,6'6'-tetramethoxy-2,2'-[*N*,*N*'-bis(trifluoracetyl)-*S*, *S*'-bi(*L*-homocys–teinyl) diimino]dihexanoate	432-860-1	255387-46-3	R43	Xi R: 43 S: (2-)24-37		
607-691-00-3	Kripra magnezi, acide yndyrore, C_{16-18} dhe C_{18} te pangopura, vargezuara dhe lineare	448-690-6	—	R53	R: 53 S: 61		
607-692-00-9	Kripra zinku, acide yndyrore, C_{16-18} dhe C_{18} te pangopura, vargezuara dhe lineare	446-470-4	—	R53	R: 53 S: 61		
607-693-00-4	hexyl 2-(1-(diethylaminohydroxyphenyl)me–thanoyl)benzoate	443-860-6	302776-68-7	R53	R: 53 S: 61		
607-694-00-X	ethyl 5,5-diphenyl-2-isoxazoline-3-carboxylate	443-870-0	163520-33-0	Xn; R22 R43 N; R50-53	Xn; N R: 22-43-50/53 S: (2-)22-36/37-60-61		
607-698-00-1	4-*tert*-butylbenzoic acid	202-696-3	98-73-7	Repr. Cat. 2; R60 T; R48/23/24/25 Xn; R22	T R: 60-22-48/23/24/25 S: 53-45		E
607-699-00-7	bifenthrin (ISO); (2-methylbiphenyl-3-yl)methyl *rel*-(1*R*,3*R*)-3-[(1*Z*)-2-chloro-3,3,3-trifluoroprop-1-en-1-yl]-2,2-dimethylcyclopropanecarboxylate		82657-04-3	Carc. Cat 3; R40 T; R23/25 Xn; R48/22 R43 N; R50-53	T; N R: 23/25-40-43-48/22-50/53 S: (1/2-)23-24-36/37-38- 45-60-61	N; R50-53: C ≥ 0,0025 % N; R51-53: 0,00025 % ≤ C< 0,0025 % R52-53: 0,000025 % ≤ C < 0,00025 %	

Numri Index	Identifikimi Nderkombetar i Kimikatit	Numri EC	Numri CAS	Klasifikimi	Etiketimi	Limitet e Perqendrimit	Shënim
607-700-00-0	indoxacarb (ISO); methyl (4a*S*)-7-chloro-2-{(methoxycar–bonyl)[4-(trifluoromethoxy)phenyl]carba–moyl}-2,5-dihydroindeno[1,2-*e*][1,3,4]ox–adiazine-4a(3*H*)-carboxylate		173584-44-6	T; R25-48/25 Xn; R20 R43 N; R50-53	T; N R: 20-25-43-48/25-50/53 S: (1/2-)24-37-45-60-61	N; R50-53: C ≥ 25 % N; R51-53: 2,5 % ≤ C < 25 % R52-53: 0,25 % ≤ C < 2,5 %	
607-701-00-6	Mas reaksioni i (S)- Indoxacarb dhe (R)-Indoxacarb 75:25; methyl 7-chloro-2-{(methoxycarbonyl)[4-(trifluoromethoxy)phenyl]carbamoyl}-2,5-dihydroindeno[1,2-*e*][1,3,4]oxadiazine-4a(3*H*)-carboxylate		144171-61-9	T; R48/25 Xn; R20/22 R43 N; R50-53	T; N R: 20/22-43-48/25-50/53 S: (1/2-)24-37-45-60-61	N; R50-53: C ≥ 25 % N; R51-53: 2,5 % ≤ C < 25 % R52-53: 0,25 % ≤ C < 2,5 %	
607-702-00-1	dihexyl phthalate	201-559-5	84-75-3	Repr. Cat. 2; R60-61	T R: 60-61 S: 45-53		
607-703-00-7	ammoniumpentade- cafluorooctanoate	223-320-4	3825-26-1	Carc. Cat. 3; R40 Repr. Cat. 2; R61 R64 T; R48/23 Xn; R20/22-48/21/22 Xi; R41	T R: 61-20/22-40-41- 48/23-48/21/22-64 S: 45-53		
607-704-00-2	perfluorooctanoic acid	206-397-9	335-67-1	Carc. Cat. 3; R40 Repr. Cat. 2; R61 R64 T; R48/23 Xn; R20/22-48/21/22 Xi; R41	T R: 61-20/22-40-41-48/23-48/21/22-64 S: 45-53		
607-705-00-8	benzoic acid	200-618-2	65-85-0	T; R48/23 Xi; R38-41	T R: 38-41-48/23 S: (1/2-)26-39-45-63		
607-706-00-3	methyl 2,5-dichlorobenzoate	220-815-7	2905-69-3	Xn; R22 N; R51-53	Xn; N R: 22-51/53 S: (2-) 46-61		
608-001-00-3	acetonitrile; cyanomethane	200-835-2	75-05-8	F; R11 Xn; R20/21/22 Xi; R36	F; Xn R: 11-20/21/22-36 S: (2-)16-36/37		

Numri Index	Identifikimi Nderkombetar i Kimikatit	Numri EC	Numri CAS	Klasifikimi	Etiketimi	Limitet e Perqendrimit	Shënim
608-002-00-9	trichloroacetonitrile	208-885-7	545-06-2	T; R23/24/25 N; R51-53	T; N R: 23/24/25-51/53 S: (1/2-)45-61		
608-003-00-4	acrylonitrile	203-466-5	107-13-1	F; R11 Carc. Cat. 2; R45 T; R23/24/25 Xi; R37/38-41 R43 N; R51-53	F; T; N R: 45-11-23/24/25-37/38-41-43-51/53 S: - 53-45-61	T; R23/24/25: C ≥ 1 % Xn; R20/21/22: 0,2 % ≤ C < 1 %	D E
608-004-00-X	2-hydroxy-2-methylpropionitrile; 2-cyanopropan-2-ol; acetone cyanohydrin	200-909-4	75-86-5	T+; R26/27/28 N; R50-53	T+; N R: 26/27/28-50/53 S: (1/2-)7/9-27-45-60-61		
608-005-00-5	*n*-butyronitrile	203-700-6	109-74-0	F; R11 T; R23/24/25	F; T R: 11-23/24/25 S: (1/2-)16-36/37-45-63		
608-006-00-0	bromoxynil (ISO) 3,5-dibromo-4-hydroxybenzonitrile; bromoxynil phenol	216-882-7	1689-84-5	Repr. Cat. 3; R63 T+; R26 T; R25 R43 N; R50-53	T+; N R: 25-26-43-63-50/53 S: (1/2-)27/28-36/37-45-63-60-61	N; R50-53: C ≥ 2,5 % N; R51-53: 0,25 % ≤ C < 2,5 % R52-53: 0,025 % ≤ C < 0,25 %	
608-007-00-6	ioxynil (ISO) 4-hydroxy-3,5-diiodobenzonitrile	216-881-1	1689-83-4	Repr. Cat. 3; R63 T; R23/25 Xn; R21-48/22 Xi; R36 N; R50-53	T; N R: 21-23/25-36-48/22-63-50/53 S: (1/2-)36/37-45-60-61-63	N; R50-53: C ≥ 2,5 % N; R51-53: 0,25 % ≤ C < 2,5 % R52-53: 0,025 % ≤ C < 0,25 %	
608-008-00-1	chloroacetonitrile	203-467-0	107-14-2	T; R23/24/25 N; R51-53	T; N R: 23/24/25-51/53 S: (1/2-)45-61		
608-009-00-7	malononitrile	203-703-2	109-77-3	T; R23/24/25 N; R50-53	T; N R: 23/24/25-50/53 S: (1/2-)23-27-45-60-61		

Numri Index	Identifikimi Nderkombetar i Kimikatit	Numri EC	Numri CAS	Klasifikimi	Etiketimi	Limitet e Perqendrimit	Shënim
608-010-00-2	methacrylonitrile; 2-methyl-2-propene nitrile	204-817-5	126-98-7	F; R11 T; R23/24/25 R43	F; T R: 11-23/24/25-43 S: (1/2-)9-16-18-29-45	T; R23/24/25: C ≥ 1 % Xn; R20/21/22: 0,2 % ≤ C < 1 % R43: C ≥ 0,2 %	D
608-011-00-8	oxalonitrile; cyanogen	207-306-5	460-19-5	F+; R12 T; R23 N; R50-53	F+; T; N R: 12-23-50/53 S: (1/2-)9-16-23-33-45-63-60-61		
608-012-00-3	benzonitrile	202-855-7	100-47-0	Xn; R21/22	Xn R: 21/22 S: (2-)23		
608-013-00-9	2-chlorobenzonitrile	212-836-5	873-32-5	Xn; R21/22 Xi; R36	Xn R: 21/22-36 S: (2-)23		
608-014-00-4	chlorothalonil (ISO); tetrachloroisophthalonitrile	217-588-1	1897-45-6	Carc. Cat. 3; R40 T+; R26 Xi; R37-41 R43 N; R50-53	T+; N R: 26-37-40-41-43-50/53 S: (1/2-)28-36/37/39-45-60-61	N; R50-53: C ≥ 2,5 % N; R51-53: 0,25 % ≤ C < 2,5 % R52-53: 0,025 % ≤ C < 0,25 %	
608-015-00-X	dichlobenil (ISO); 2,6-dichlorobenzonitrile	214-787-5	1194-65-6	Xn; R21 N; R51-53	Xn; N R: 21-51/53 S: (2-)36/37-61		
608-016-00-5	1,4-Dicyano-2,3,5,6-tetra-chloro-benzene	401-550-8	1897-41-2	R43 N; R50-53	Xi; N R: 43-50/53 S: (2-)24-37-60-61		

Numri Index	Identifikimi Nderkombetar i Kimikatit	Numri EC	Numri CAS	Klasifikimi	Etiketimi	Limitet e Perqendrimit	Shënim
608-017-00-0	bromoxynil octanoate (ISO); 2,6-dibromo-4-cyanophenyl octanoate	216-885-3	1689-99-2	Repr. Cat. 3; R63 T; R23 Xn; R22 R43 N; R50-53	T; N R: 22-23-43-63-50/53 S: (1/2-)36/37-45-63-60-61	N; R50-53: C ≥ 2,5 % N; R51-53: 0,25 % ≤ C < 2,5 % R52-53: 0,025 % ≤ C < 0,25 %	
608-018-00-6	ioxynil octanoate (ISO); 4-cyano-2,6-diiodophenyl octanoate	223-375-4	3861-47-0	Repr. Cat. 3; R63 T; R25 Xi; R36 R43 N; R50-53	T; N R: 25-36-43-63-50/53 S: (1/2-)26-36/37-45-60-61	N; R50-53: C ≥ 2,5 % N; R51-53: 0,25 % ≤ C < 2,5 % R52-53: 0,025 % ≤ C < 0,25 %	
608-019-00-1	2,2'-dimethyl-2,2'-azodipropiononitrile; ADZN	201-132-3	78-67-1	E; R2 F; R11 Xn; R20/22 R52-53	E; Xn R: 2-11-20/22-52/53 S: (2-)39-41-47-61		
608-020-00-7	diphenoxymethylenecyanamide	427-300-8	79463-77-7	Xi; R41 R52-53	Xi R: 41-52/53 S: (2-)26-39-61		
608-021-00-2	3-(2-(diaminomethyleneamino)thiazol-4-ylmethylthio)propionitrile	403-710-2	76823-93-3	Xn; R22 R43	Xn R: 22-43 S: (2-)22-24-37		
608-022-00-8	3,7-dimethyloctanenitrile	403-620-3	40188-41-8	Xi; R38 R43 N; R51-53	Xi; N R: 38-43-51/53 S: (2-)36/37-61		
608-023-00-3	fenbuconazole (ISO) 4-(4-chlorophenyl)-2-phenyl-2-[(1*H*-1,2,4-triazol-1-yl)methyl]butanenitrile	406-140-2	114369-43-6	N; R50-53	N R: 50/53 S: 60-61		

Numri Index	Identifikimi Nderkombetar i Kimikatit	Numri EC	Numri CAS	Klasifikimi	Etiketimi	Limitet e Perqendrimit	Shënim
608-024-00-9	2-(4-(*N*-butyl-*N*-phenethylamino)phe–nyl)ethylene-1,1,2-tricarbonitrile	407-650-8	97460-76-9	R53	R: 53 S: 61		
608-025-00-4	2-nitro-4,5-bis(benzyloxy)phenylacetonitrile	410-970-0	117568-27-1	R53	R: 53 S: 61		
608-026-00-X	3-cyano-3,5,5-trimethylcyclohexanone	411-490-4	7027-11-4	Xn; R22-48/22 R43 R52-53	Xn R: 22-43-48/22-52/53 S: (2-)36/37-61		
608-027-00-5	Mas reaksioni i: 3-(4-ethylphenyl)-2,2-dimethylpropanenitrile; 3-(2-ethylphenyl)-2,2-dimethylpropanenitrile; 3-(3-ethylphenyl)-2,2-dimethylpropanenitrile	412-660-0	—	N; R51-53	N R: 51/53 S: 61		
608-028-00-0	4-(2-cyano-3-phenylamino-acryloyloxy–methyl)-cyclohexyl-methyl 2-cyano-3-phenylamino)-acrylate	413-510-7	147374-67-2	Xn; R48/20/21 R43 N; R51-53	Xn; N R: 43-48/20/21-51/53 S: (2-)36/37-61		
608-029-00-6	1,2-dihydro-6-hydroxy-4-methyl-1-[3-(1-methylethoxy)propyl]-2-oxo-3-pyridinecar–bonitrile	411-990-2	68612-94-2	R43	Xi R: 43 S: (2-)24-37		
608-030-00-1	*N*-acetyl-*N*-[5-cyano-3-(2-dibutylamino-4-phenylthyazol-5-yl-methylene)-4-methyl-2,6-dioxo-1,2,3,6-tetrahydropyridin-1-yl]ben–zamide	412-340-0	147741-93-3	N; R50-53	N R: 50/53 S: 60-61		
608-031-00-7	2-benzyl-2-methyl-3-butenitrile	407-870-4	97384-48-0	Xn; R22 R52-53	Xn R: 22-52/53 S: (2-)61		
608-032-00-2	acetamiprid (ISO); (*E*)-N^1-[(6-chloro-3-pyridyl)methyl]-N^2-cyano-N^1-methylacetamidine	—	135410-20-7	Xn; R22 R52-53	Xn R: 22-52/53 S: (2-)46-61		

Numri Index	Identifikimi Nderkombetar i Kimikatit	Numri EC	Numri CAS	Klasifikimi	Etiketimi	Limitet e Perqendrimit	Shënim
608-033-00-8	*N*-butyl-3-(2-chloro-4-nitrophenylhydra–zono)-1-cyano-2-methylprop-1-ene-1,3-dicar–boximide	407-970-8	75511-91-0	R43 R52-53	Xi R: 43-52/53 S: (2-)24-37-61		
608-034-00-3	chlorfenapyr (ISO); 4-bromo-2-(4-chlorophenyl)-1-ethoxymethyl-5-trifluoromethylpyrrole-3-carbonitrile	—	122453-73-0	T; R23 Xn; R22 N; R50-53	T; N R: 22-23-50/53 S: (1/2-)13-36/37-45-60-61	N; R50-53: C ≥ 0,25 % N; R51-53: 0,025 % ≤ C < 0,25 % R52-53: 0,0025 % ≤ C < 0,025 %	
608-035-00-9	(±)-α-[(2-acetyl-5-methylphenyl)-amino]-2,6-dichlorobenzene-aceto-nitrile	419-290-9	—	R43 R53	Xi R: 43-53 S: (2-)24-37-61		
608-036-00-4	3-(2-{4-[2-(4-cyanophenyl)vinyl]phe–nyl}vinyl)benzonitrile	419-060-8	79026-02-1	R53	R: 53 S: 61		
608-037-00-X	Mas reaksioni i: (*E*)-2,12-tridecadiennitrile; (*E*)-3,12-tridecadiennitrile; (*Z*)-3,12-tridecadiennitrile	422-190-8		N; R50-53	N R: 50/53 S: 60-61		
608-038-00-5	2,2,4-trimethyl-4-phenyl-butane-nitrile	422-580-8	75490-39-0	Xn; R22 N; R51-53	Xn; N R: 22-51/53 S: (2-)61		
608-039-00-0	2-phenylhexanenitrile	423-460-8	3508-98-3	Xn; R22 N; R50-53	Xn; N R: 22-50/53 S: (2-)23-60-61		
608-040-00-6	4,4'-dithiobis(5-amino-1-(2,6-dichloro-4-(tri–fluoromethyl)phenyl)-1*H*-pyrazole-3-carbon–itrile)	423-490-1	130755-46-3	N; R50-53	N R: 50/53 S: 60-61		

Numri Index	Identifikimi Nderkombetar i Kimikatit	Numri EC	Numri CAS	Klasifikimi	Etiketimi	Limitet e Perqendrimit	Shënim
608-041-00-1	4'-((2-butyl-4-oxo-1,3-diazaspiro[4.4]non-1-ene-3-yl)methyl)(1,1'-biphenyl)-2-carbon–itrile	423-500-4	138401-24-8	N; R50-53	N R: 50/53 S: 60-61		
608-042-00-7	(*S*)-2,2-diphenyl-2-(3-pyrrolidinyl)acet–onitrile hydrobromide	421-810-4	194602-27-2	Xn; R22 Xi; R41 R43 N; R51-53	Xn; N R: 22-41-43-51/53 S: (2-)24-26-37/39-61		
608-043-00-2	3-(*cis*-3-hexenyloxy)propanenitril	415-220-6	142653-61-0	T; R23 Xn; R22 N; R50-53	T; N R: 22-23-50/53 S: (1/2-)13-36/37-45-60-61		
608-044-00-8	2-cyclohexylidene-2-phenylacetonitrile	423-740-1	10461-98-0	Xn; R22 N; R51-53	Xn; N R: 22-51/53 S: (2-)46-61		
608-046-00-9	5-(4-chloro-2-nitro-phenylazo)-1,2-dihydro-6-hydroxy-1,4-dimethyl-2-oxo-pyridine-3-carbonitrile	425-310-7	77889-90-8	R53	R: 53 S: 61		
608-047-00-4	2-piperidin-1-yl-benzonitrile	427-330-1	72752-52-4	N; R51-53	N R: 51/53 S: 61		
608-048-00-X	1-(3-cyclopentyloxy-4-methoxyphenyl)-4-oxo-cyclohexanecarbonitrile	427-450-4	152630-47-2	Xn; R22-48/22 R43 N; R51-53	Xn; N R: 22-43-48/22-51/53 S: (2-)36/37-61		
608-049-00-5	2-(4-(4-(butyl-(1-methyl–hexyl)amino)phenyl)-3-cyano-5-oxo-1,5-dihydropyrrol-2-ylidene)propdheinitrile	429-180-2	157362-53-3	R43 N; R50-53	Xi; N R: 43-50/53 S: (2-)24-37-60-61		

Numri Index	Identifikimi Nderkombetar i Kimikatit	Numri EC	Numri CAS	Klasifikimi	Etiketimi	Limitet e Perqendrimit	Shënim
608-050-00-0	Mas reaksioni i: 5-(2-cyano-4-nitrophenylazo)-2-(2-(2-hydroxyethoxy)ethylamino)-4-methyl-6-phenylaminonicotinonitrile; 5-(2-cyano-4-nitrophenylazo)-6-(2-(2-hydroxyethoxy)ethylamino)-4-methyl-2-phenylaminonicotinonitrile	429-760-5	—	R53	R: 53 S: 61		
608-051-00-6	(*R*)-4-(4-dimethylamino-1-(4-fluorophenyl)-1-hydroxybutyl)-3-(hydroxymethyl)benzonitrile	430-760-2	219861-18-4	Xn; R22 R43 N; R51-53	Xn; N R: 22-43-51/53 S: (2-)36/37-61		
608-052-00-1	(*S*)-4-(4-dimethylamino-1-(4-fluorophenyl)-1-hydroxybutyl)-3-(hydroxymethyl)benzonitrile	430-770-7	128173-52-4	Xn; R22 R43 N; R51-53	Xn; N R: 22-43-51/53 S: (2-)36/37-61		
608-053-00-7	(*R*,*S*)-4-(4-dimethylamino-1-(4-fluorophenyl)-1-hydroxybutyl)-3-(hydroxymethyl)benzonitrile	430-780-1	103146-25-4	Xn; R22 R43 N; R51-53	Xn; N R: 22-43-51/53 S: (2-)36/37-61		
608-054-00-2	(*R*,*S*)-4-(4-dimethylamino-1-(4-fluorophenyl)-1-hydroxybutyl)-3-(hydroxymethyl)benzonitrile hemisulfate	430-790-6	—	Xn; R22 Xi; R41 R43 N; R51-53	Xn; N R: 22-41-43-51/53 S: (2-)22-26-36/37/39-61		
608-055-00-8	fipronil (ISO); 5-amino-1-[2,6-dichloro-4-(trifluoromethyl)phenyl]-4-[(trifluoromethyl)sulfinyl]-1*H*-pyrazole-3-carbonitrile	—	120068-37-3	T; R23/24/25-48/25 N; R50-53	T; N R: 23/24/25-48/25-50/53 S: (1/2-)28-36/37-45-60-61	N; R50-53: C ≥ 2,5 % N; R51-53: 0,25 % ≤ C < 2,5 % R52-53: 0,025 % ≤ C < 0,25 %	
608-056-00-3	*N*-methyl-*N*-cyanomethylmorpholinium-methylsulfate	429-340-1	—	Xn; R22 Xi; R41	Xn R: 22-41 S: (2-)22-26-39		
608-057-00-9	4-(cyanomethyl)-4-methylmorpholin-4-ium hydrogen sulfate	431-200-1	208538-34-5	Xn; R22 Xi; R41 R43	Xn R: 22-41-43 S: (2-)22-24-26-37/39		
608-058-00-4	esfenvalerate (ISO); (*S*)-α-cyano-3-phenoxybenzyl-(*S*)-2-(4-chlorophenyl)-3-methylbutyrate	—	66230-04-4	T; R23/25 R43 N; R50-53	T; N R: 23/25-43-50/53 S: (1/2-)24-36/37/39-45-60-61	N; R50-53: C ≥ 0,0025 % N; R51-53: 0,00025 % ≤ C < 0,0025 % R52-53: 0,000025 % ≤ C < 0,00025 %	

Numri Index	Identifikimi Nderkombetar i Kimikatit	Numri EC	Numri CAS	Klasifikimi	Etiketimi	Limitet e Perqendrimit	Shënim
608-059-00-X	5-amino-1-(2,6-dichloro-4-(trifluor–omethyl)phenyl)-1*H*-pyrazole-3-carbonitrile	421-240-6	120068-79-3	N; R51-53	N R: 51/53 S: 22-61		
608-060-00-5	5-methyl-2-[(2-nitrophenyl)amino]-3-thiop–henecarbonitrile	421-300-1	138564-59-7	N; R50-53	N R: 50/53 S: 22-60-61		
608-062-00-6	2-fluoro-4-hydroxybenzonitrile	422-810-7	82380-18-5	Xn; R22 Xi; R41 N; R51-53	Xn; N R: 22-41-51/53 S: (2-)22-26-39-61		
608-063-00-1	(*S*)-α-hydroxy-3-phenoxy-benzeneace–tonitrile	441-070-6	61826-76-4	T; R25 Xi; R41 R43 N; R50-53	T; N R: 25-41-43-50/53 S: (1/2-)9-26-36/37/39-45-60-61		
608-064-00-7	cyanomethyltrimethylammoniummethyl–sulfate	433-720-2	—	R52-53	R: 52/53 S: 61		
608-065-00-2	Kripra te bromoksinil me perjashtim te atyre te specifikuara diku tjeter ne kete Shtojce	—	—	Repr. Cat. 3; R63 T+; R26 T; R25 R43 N; R50-53	T+; N R: 25-26-43-50/53 S: (1/2-)27/28-36/37-45-63-60-61	N; R50-53: C ≥ 2,5 % N; R51-53: 0,25 % ≤ C < 2,5 % R52-53: 0,025 % ≤ C < 0,25 %	A
608-066-00-8	Kripra te ioksinil me perjashtim te atyre te specifikuara diku tjeter ne kete Shtojce	—	—	Repr. Cat. 3; R63 T; R23/25 Xn; R21-48/22 Xi; R36 N; R50-53	T; N R: 21-23/25-36-48/22-63-50/53 S: (1/2-)36/37-45-63-60-61	N; R50-53: C ≥ 2,5 % N; R51-53: 0,25 % ≤ C < 2,5 % R52-53: 0,025 % ≤ C < 0,25 %	A
609-001-00-6	1-nitropropane	203-544-9	108-03-2	R10 Xn; R20/21/22	Xn R: 10-20/21/22 S: (2-)9	Xn; R20/21/22: C ≥ 5 %	

Numri Index	Identifikimi Nderkombetar i Kimikatit	Numri EC	Numri CAS	Klasifikimi	Etiketimi	Limitet e Perqendrimit	Shënim
609-002-00-1	2-nitropropane	201-209-1	79-46-9	R10 Carc. Cat. 2; R45 Xn; R20/22	T R: 45-10-20/22 S: 53-45		E
609-003-00-7	nitrobenzene	202-716-0	98-95-3	Carc. Cat. 3; R40 Repr. Cat. 2; R60 T; R23/24/25-48/23/24/25 R52-53	T R: 23/24/25-48/23/24/25-40-60-52/53 S: 45-53		
609-004-00-2	dinitrobenzene; [1] 1,4-dinitrobenzene; [2] 1,3-dinitrobenzene; [3] 1,2-dinitrobenzene [4]	246-673-6 [1] 202-833-7 [2] 202-776-8 [3] 208-431-8 [4]	25154-54-5 [1] 100-25-4 [2] 99-65-0 [3] 528-29-0 [4]	T+; R26/27/28 R33 N; R50-53	T+; N R: 26/27/28-33-50/53 S: (1/2-)28-36/37-45-60-61		
609-005-00-8	1,3,5-trinitrobenzene	202-752-7	99-35-4	E; R3 T+; R26/27/28 R33 N; R50-53	E; T+; N R: 3-26/27/28-33-50/53 S: (1/2-)28-36/37-45-60-61		
609-006-00-3	4-nitrotoluene	202-808-0	99-99-0	T; R23/24/25 R33 N; R51-53	T; N R: 23/24/25-33-51/53 S: (1/2-)28-37-45-61		
609-007-00-9	2,4-dinitrotoluene; [1] dinitrotoluene [2]	204-450-0 [1] 246-836-1 [2]	121-14-2 [1] 25321-14-6 [2]	Carc. Cat. 2; R45 Muta. Cat. 3; R68 Repr. Cat. 3; R62 T; R23/24/25 Xn; R48/22 N; R50-53	T; N R: 45-23/24/25-48/22-62-68-50/53 S: 53-45-60-61		E

Numri Index	Identifikimi Nderkombetar i Kimikatit	Numri EC	Numri CAS	Klasifikimi	Etiketimi	Limitet e Perqendrimit	Shënim
609-008-00-4	2,4,6-trinitrotoluene; TNT	204-289-6	118-96-7	E; R2 T; R23/24/25 R33 N; R51-53	E; T; N R: 2-23/24/25-33-51/53 S: (1/2-)35-45-61		
609-009-00-X	2,4,6-trinitrophenol; picric acid	201-865-9	88-89-1	E; R3 R4 T; R23/24/25	E; T R: 3-4-23/24/25 S: (1/2-)28-35-36/37-45		
609-010-00-5	kripra të picric acid	—	—	E; R3 T; R23/24/25	E; T R: 3-23/24/25 S: (1/2-)28-35-37-45		A
609-011-00-0	2,4,6-trinitroanisole	—	606-35-9	E; R2 Xn; R20/21/22 N; R51-53	E; Xn; N R: 2-20/21/22-51/53 S: (2-)35-61		
609-012-00-6	2,4,6-trinitro-*m*-cresol	210-027-1	602-99-3	E; R2 R4 Xn; R20/21/22	E; Xn R: 2-4-20/21/22 S: (2-)35		
609-013-00-1	2,4,6-trinitro-*m*-xylene	211-187-5	632-92-8	E; R2 Xn; R20/21/22 R33	E; Xn R: 2-20/21/22-33 S: (2-)35		
609-015-00-2	4-nitrophenol; *p*-nitrophenol	202-811-7	100-02-7	Xn; R20/21/22 R33	Xn R: 20/21/22-33 S: (2-)28		
609-016-00-8	dinitrophenol (reaction mass of isomers); [1] 2,4(or 2,6)-dinitrophenol [2]	247-096-2 [1] 275-732-9 [2]	25550-58-7 [1] 71629-74-8 [2]	T; R23/24/25 R33 N; R50-53	T; N R: 23/24/25-33-50/53 S: (1/2-)28-37-45-60-61		

Numri Index	Identifikimi Nderkombetar i Kimikatit	Numri EC	Numri CAS	Klasifikimi	Etiketimi	Limitet e Perqendrimit	Shënim
609-018-00-9	2,4,6-trinitroresorcinol; styphnic acid	201-436-6	82-71-3	E; R3 R4 Xn; R20/21/22	E; Xn R: 3-4-20/21/22 S: (2-)35-36/37		
609-019-00-4	lead 2,4,6-trinitro-*m*-phenylene dioxide; lead 2,4,6-trinitroresorcinoxide; lead styphnate	239-290-0	15245-44-0	E; R3 Repr. Cat. 1; R61 Repr. Cat. 3; R62 Xn; R20/22 R33 N; R50-53	E; T; N R: 61-3-20/22-33-50/53-62 S: 53-45-60-61		E1
609-020-00-X	DNOC (ISO); 4,6-dinitro-*o*-cresol	208-601-1	534-52-1	Muta. Cat. 3; R68 T+; R26/27/28 Xi; R38-41 R43 R44 N; R50-53	T+; N R: 26/27/28-38-41-43-44-50/53-68 S: (1/2-)36/37-45-60-61		
609-021-00-5	sodium kriprë e DNOC; sodium 4,6-dinitro-*o*-cresolate; [1] potassium kriprë e DNOC; potassium 4,6-dinitro-*o*-cresolate [2]	219-007-7 [1] [2]	2312-76-7 [1] 5787-96-2 [2]	T; R23/24/25 R33 N; R50-53	T; N R: 23/24/25-33-50/53 S: (1/2-)13-45-60-61		
609-022-00-0	ammonium kriprë e DNOC; ammonium 4,6-dinitro-*o*-tolyl oxide	221-037-0	2980-64-5	T+; R26/27/28 R33 N; R50-53	T+; N R: 26/27/28-33-50/53 S: (1/2-)13-28-45-60-61		
609-023-00-6	dinocap (ISO); (*RS*)-2,6-dinitro-4-octylphenyl crotonates dhe (*RS*)-2,4-dinitro-6-octylphenyl crotonates in which 'octyl' is a reaction mass of 1-methylheptyl, 1-ethylhexyl dhe 1-propylpentyl groups	254-408-0	39300-45-3	Repr. Cat. 2; R61 Xn; R20/22-48/22 Xi; R38 R43 N; R50-53	T; N R: 61-20/22-38-43-48/22-50/53 S: 53-45-60-61	N; R50-53: C ≥ 0,25 % N; R51-53: 0,025 % ≤ C < 0,25 % R52-53: 0,0025 % ≤ C < 0,025 %	E
609-024-00-1	binapacryl (ISO); 2-*sec*-butyl-4,6-dinitrophenyl-3-methylcro–tonate	207-612-9	485-31-4	Repr. Cat. 2; R61 Xn; R21/22 N; R50-53	T; N R: 61-21/22-50/53 S: 53-45-60-61		E

Numri Index	Identifikimi Nderkombetar i Kimikatit	Numri EC	Numri CAS	Klasifikimi	Etiketimi	Limitet e Perqendrimit	Shënim
609-025-00-7	dinoseb (ISO); 6-*sec*-butyl-2,4-dinitrophenol	201-861-7	88-85-7	R44 T; R24/25 Repr. Cat. 2; R61 Repr. Cat. 3; R62 Xi; R36 N; R50-53	T; N R: 61-62-24/25-36-44-50/53 S: 53-45-60-61		E
609-026-00-2	Kripra dhe estere te dinoseb, me perjashtim te atyre te specifkuara diku tjeter ne kete Shtojce	—	—	R44 Repr. Cat. 2; R61 Repr. Cat. 3; R62 T; R24/25 Xi; R36 N; R50-53	T; N R: 61-62-24/25-36-44-50/53 S: 53-45-60-61		AE
609-027-00-8	dinocton; Mas reaksioni i izomereve: methyl 2-octyl-4,6-dinitrophenyl carbonate, methyl 4-octyl-2,6-dinitrophenyl carbonate	—	63919-26-6	Xn; R22 N; R50-53	Xn; N R: 22-50/53 S: (2-)60-61		
609-028-00-3	dinex (ISO); 2-cyclohexyl-4,6-dinitrophenol	205-042-5	131-89-5	T; R23/24/25 N; R50-53	T; N R: 23/24/25-50/53 S: (1/2-)13-45-60-61		
609-029-00-9	salts dhe esters of dinex	—	—	T; R23/24/25 N; R50-53	T; N R: 23/24/25-50/53 S: (1/2-)13-45-60-61		A
609-030-00-4	dinoterb (ISO); 2-*tert*-butyl-4,6-dinitrophenol	215-813-8	1420-07-1	Repr. Cat. 2; R61 T+; R28 T; R24 R44 N; R50-53	T+; N R: 61-24-28-44-50/53 S: 53-45-60-61		E
609-031-00-X	salts dhe esters of dinoterb	—	—	Repr. Cat. 2; R61 T+; R28 T; R24 N; R50-53	T+; N R: 61-24-28-50/53 S: 45-53-60-61		AE
609-032-00-5	bromofenoxim (ISO); 3,5-dibromo-4-hydroxybenzaldehyde-*O*-(2,4-dinitrophenyl)-oxime	236-129-6	13181-17-4	Xn; R22 N; R50-53	Xn; N R: 22-50/53 S: (2-)25-60-61		

Numri Index	Identifikimi Nderkombetar i Kimikatit	Numri EC	Numri CAS	Klasifikimi	Etiketimi	Limitet e Perqendrimit	Shënim
609-033-00-0	dinosam (ISO); 2-(1-methylbutyl)-4,6-dinitrophenol	—	4097-36-3	T; R23/24/25 N; R50-53	T; N R: 23/24/25-50/53 S: (1/2-)13-45-60-61		
609-034-00-6	salts dhe esters of dinosam	—	—	T; R23/24/25 N; R50-53	T; N R: 23/24/25-50/53 S: (1/2-)13-45-60-61		A
609-035-00-1	nitroethane	201-188-9	79-24-3	R10 Xn; R20/22	Xn R: 10-20/22 S: (2-)9-25-41	Xn; R20/22: C ≥ 12,5 %	
609-036-00-7	nitromethane	200-876-6	75-52-5	R5-10 Xn; R22	Xn R: 5-10-22 S: (2-)41	Xn; R22: C ≥ 12,5 %	
609-037-00-2	5-nitroacenaphthene	210-025-0	602-87-9	Carc. Cat. 2; R45	T R: 45 S: 53-45		
609-038-00-8	2-nitronaphthalene	209-474-5	581-89-5	Carc. Cat. 2; R45 N; R51-53	T; N R: 45-51/53 S: 53-45-61		
609-039-00-3	4-nitrobiphenyl	202-204-7	92-93-3	Carc. Cat. 2; R45 N; R51-53	T; N R: 45-51/53 S: 53-45-61		
609-040-00-9	nitrofen (ISO); 2,4-dichlorophenyl 4-nitrophenyl ether	217-406-0	1836-75-5	Carc. Cat. 2; R45 Repr. Cat. 2; R61 Xn; R22 N; R50-53	T; N R: 45-61-22-50/53 S: 53-45-60-61		E
609-041-00-4	2,4-dinitrophenol	200-087-7	51-28-5	T; R23/24/25 R33 N; R50	T; N R: 23/24/25-33-50 S: (1/2-)28-37-45-61		

Numri Index	Identifikimi Nderkombetar i Kimikatit	Numri EC	Numri CAS	Klasifikimi	Etiketimi	Limitet e Perqendrimit	Shënim
609-042-00-X	pendimethalin (ISO); *N*-(1-ethylpropyl)-2,6-dinitro-3,4-xylidine	254-938-2	40487-42-1	R43 N; R50-53	Xi; N R: 43-50/53 S: (2-)24-29-37-60-61		
609-043-00-5	quintozene (ISO); pentachloronitrobenzene	201-435-0	82-68-8	R43 N; R50-53	Xi; N R: 43-50/53 S: (2-)13-24-37-60-61		
609-044-00-0	tecnazene (ISO); 1,2,4,5-tetrachloro-3-nitrobenzene	204-178-2	117-18-0	Xn; R22 R43 N; R50-53	Xn; N R: 22-43-50/53 S: (2-)24-37-60-61		
609-045-00-6	Mas reaksioni i: 4,6-dinitro-2-(3-octyl)phenyl methyl carbonate dhe 4,6-dinitro-2-(4-octyl)phenyl methyl carbonate; dinocton-6	—	8069-76-9	Xn; R22 N; R50-53	Xn; N R: 22-50/53 S: (2-)60-61		
609-046-00-1	trifluralin (ISO) (containing < 0,5 ppm NPDA); α, α, α-trifluoro-2,6-dinitro-*N*,*N*-dipropyl-*p*-toluidine (containing < 0,5 ppm NPDA); 2,6-dinitro-*N*,*N*-dipropyl-4-trifluoromethyl–aniline (containing < 0,5 ppm NPDA); *N*,*N*-dipropyl-2,6-dinitro-4-trifluoromethyl–aniline (containing < 0,5 ppm NPDA)	216-428-8	1582-09-8	Carc. Cat. 3; R40 R43 N; R50-53	Xn; N R: 40-43-50/53 S: (2-)36/37-46-60-61	N; R50-53: C ≥ 2,5 % N; R51-53: 0,25 % ≤ C < 2,5 % R52-53: 0,025 % ≤ C < 0,25 %	
609-047-00-7	2-nitroanisole	202-052-1	91-23-6	Carc. Cat. 2; R45 Xn; R22	T R: 45-22 S: 53-45		E
609-048-00-2	sodium 3-nitrobenzenesulphonate	204-857-3	127-68-4	Xi; R36 R43	Xi R: 36-43 S: (2-)24-26-37		

Numri Index	Identifikimi Nderkombetar i Kimikatit	Numri EC	Numri CAS	Klasifikimi	Etiketimi	Limitet e Perqendrimit	Shënim
609-049-00-8	2,6-dinitrotoluene	210-106-0	606-20-2	Carc. Cat. 2; R45 Muta. Cat. 3; R68 Repr. Cat. 3; R62 T; R23/24/25 Xn; R48/22 R52-53	T R: 45-23/24/25-48/22-62-68-52/53 S: 53-45-61		E
609-050-00-3	2,3-dinitrotoluene	210-013-5	602-01-7	Carc. Cat. 2; R45 Muta. Cat. 3; R68 Repr. Cat. 3; R62 T; R23/24/25 Xn; R48/22 N; R50-53	T; N R: 45-23/24/25-48/22-62-68-50/53 S: 53-45-60-61		E
609-051-00-9	3,4-dinitrotoluene	210-222-1	610-39-9	Carc. Cat. 2; R45 Muta. Cat. 3; R68 Repr. Cat. 3; R62 T; R23/24/25 Xn; R48/22 N; R51-53	T; N R: 45-23/24/25-48/22-62-68-51/53 S: 53-45-61		E
609-052-00-4	3,5-dinitrotoluene	210-566-2	618-85-9	Carc. Cat. 2; R45 Muta. Cat. 3; R68 Repr. Cat. 3; R62 T; R23/24/25 Xn; R48/22 R52-53	T R: 45-23/24/25-48/22-62-68-52/53 S: 53-45-61		E
609-053-00-X	hydrazine-trinitromethane	414-850-9	—	E; R3 O; R8 Carc. Cat. 2; R45 T; R23/25 R43	E; T R: 45-3-8-23/25-43 S: 53-45		E
609-054-00-5	2,3-dinitrophenol; [1] 2,5-dinitrophenol; [2] 2,6-dinitrophenol; [3] 3,4-dinitrophenol; [4] kripra të dinitrophenol [5]	200-628-7 [1] 206-348-1 [2] 209-357-9 [3] 209-415-3 [4] [5]	66-56-8 [1] 329-71-5 [2] 573-56-8 [3] 577-71-9 [4] [5]	T; R23/24/25 R33 N; R51-53	T; N R: 23/24/25-33-51 S: (1/2-)28-37-45-61		

Numri Index	Identifikimi Nderkombetar i Kimikatit	Numri EC	Numri CAS	Klasifikimi	Etiketimi	Limitet e Perqendrimit	Shënim
609-055-00-0	2,5-dinitrotoluene	210-581-4	619-15-8	Carc. Cat. 2; R45 Muta. Cat. 3; R68 Repr. Cat. 3; R62 T; R23/24/25 Xn; R48/22 N; R51-53	T; N R: 45-23/24/25-48/22-62-68-51/53 S: 53-45-61		E
609-056-00-6	2,2-dibromo-2-nitroethanol	412-380-9	69094-18-4	E; R2 Carc. Cat. 3; R40 Xn; R22-48/22 C; R35 R43 N; R50-53	E; C; N R: 2-22-35-40-43-48/22-50/53 S: (1/2-)23-26-36/37/39-45-60-61	Xn; R22: C ≥ 10 % C; R35: C ≥ 10 % C; R34: 5 % ≤ C < 10 % Xi; R36/37/38: 1 % ≤ C < 5 %	
609-057-00-1	3-chloro-2,4-difluoronitrobenzene	411-980-8	3847-58-3	Xn; R22 C; R34 R43 N; R50-53	C; N R: 22-34-43-50/53 S: (1/2-)22-26-28-36/37/39-45-60-61		
609-058-00-7	2-nitro-2-phenyl-1,3-propanediol	410-360-4	5428-02-4	T; R39-48/25 Xn; R21/22 Xi; R41 R43 N; R51-53	T; N R: 21/22-39-41-43-48/25-51/53 S: 53-45-61		
609-059-00-2	2-chloro-6-(ethylamino)-4-nitrophenol	411-440-1	131657-78-8	Xn; R22 R43 N; R51-53	Xn; N R: 22-43-51/53 S: (2-)22-24-37/39-61		
609-060-00-8	4-[(3-hydroxypropyl)amino]-3-nitrophenol	406-305-9	92952-81-3	Xi; R38 N; R51-53	Xi; N R: 38-51/53 S: (2-)37-61		
609-061-00-3	(*E*,*Z*)-4-chlorophenyl(cyclopropyl)ketone *O*-(4-nitrophenylmethyl)oxime	406-100-4	94097-88-8	R43 N; R50-53	Xi; N R: 43-50/53 S: (2-)24-37-60-61		

Numri Index	Identifikimi Nderkombetar i Kimikatit	Numri EC	Numri CAS	Klasifikimi	Etiketimi	Limitet e Perqendrimit	Shënim
609-062-00-9	2-bromo-2-nitropropanol	407-030-7	24403-04-1	T; R24 Xn; R22-48/22 C; R34 R43 N; R50-53	T; N R: 22-24-34-43-48/22-50/53 S: (1/2-)26-36/37/39-45-60-61		
609-063-00-4	2-[(4-chloro-2-nitrophenyl)amino]ethanol	413-280-8	59320-13-7	Xn; R22 N; R51-53	Xn; N R: 22-51/53 S: (2-)22-61		
609-064-00-X	mesotrione (ISO); 2-[4-(methylsulfonyl)-2-nitrobenzoyl]-1,3-cyclohexanedione	—	104206-82-8	N; R50-53	N R: 50/53 S: 60-61		
609-065-00-5	2-nitrotoluene	201-853-3	88-72-2	Carc. Cat. 2; R45 Muta. Cat. 2; R46 Repr. Cat. 3; R62 Xn; R22 N; R51-53	T; N R: 45-46-22-62-51/53 S: 53-45-61		E
609-066-00-0	lithium sodium 3-amino-10-{4-(10-amino-6,13-dichloro-4,11-disulfonato–benzo[5,6][1,4]oxazino[2,3-b]phenoxazine-3-ylamino)-6-[methyl(2-sulfonato-ethyl)amino]-1,3,5-triazin-2-ylamino}-6,13-dichlorobenzo[5,6][1,4]oxazino[2,3-b]phen–oxazine-4,11-disulfonate	418-870-9	154212-58-5	Xn; R20/21/22-68/20/21/22	Xn R: 20/21/22-68/20/21/22 S: (2-)36/37		
609-067-00-6	sodium dhe potassium 4-(3-aminopropy–lamino)-2,6-bis[3-(4-methoxy-2-sulfopheny–lazo)-4-hydroxy-2-sulfo-7-naphthylamino]-1,3,5-triazine	416-280-6	156769-97-0	R43	Xi R: 43 S: (2-)22-24-37		

Numri Index	Identifikimi Nderkombetar i Kimikatit	Numri EC	Numri CAS	Klasifikimi	Etiketimi	Limitet e Perqendrimit	Shënim
609-068-00-1	musk xylene; 5-*tert*-butyl-2,4,6-trinitro-*m*-xylene	201-329-4	81-15-2	E; R2 Carc. Cat. 3; R40 N; R50-53	E; Xn; N R: 2-40-50/53 S: (2-)36/37-46-60-61		
609-069-00-7	musk ketone; 3,5-dinitro-2,6-dimethyl-4-*tert*-butylacetop–henone; 4'-*tert*-butyl-2', 6'-dimethyl-3', 5'-dinitroace–tophenone	201-328-9	81-14-1	Carc. Cat. 3; R40 N; R50-53	Xn; N R: 40-50/53 S: (2-)36/37-46-60-61		
609-070-00-2	1,4-dichloro-2-(1,1,2,3,3,3-hexafluoropro–poxy)-5-nitrobenzene	415-580-4	130841-23-5	Xn; R22 R43 N; R50-53	Xn; N R: 22-43-50/53 S: (2-)36/37/39-60-61		
609-071-00-8	Mas reaksioni i: 2-methylsulfanyl-4,6-bis-(2-hydroxy-4-methoxy-phenyl)-1,3,5-triazine; 2-(4,6-bis-methylsulfanyl-1,3,5-triazin-2-yl)-5-methoxy-phenol	423-520-3	156137-33-6	R43	Xi R: 43 S: (2-)22-24-37		
609-072-00-3	4-mesyl-2-nitrotoluene	430-550-0	1671-49-4	Repr. Cat. 3; R62 Xn; R22 R43 R52-53	Xn R: 22-43-62-52/53 S: (2-)22-36/37-61		
609-073-00-9	lithium potassium sodium *N*,*N*"-bis{]6-[}7-[4-(4-chloro-1,3,5-triazin-2-yl)amino-4-(2-ureidophenylazo){]naphthalene-1,3,6-trisul–fonato[}-*N*'-(2-aminoethyl)piperazine	427-850-9	—	R43	Xi R: 43 S: (2-)22-24-37		
610-001-00-3	trichloronitromethane; chloropicrin	200-930-9	76-06-2	Xn; R22 T+; R26 Xi; R36/37/38	T+ R: 22-26-36/37/38 S: (1/2-)36/37-38-45		

Numri Index	Identifikimi Nderkombetar i Kimikatit	Numri EC	Numri CAS	Klasifikimi	Etiketimi	Limitet e Perqendrimit	Shënim
610-002-00-9	1,1-dichloro-1-nitroethane	209-854-0	594-72-9	T; R23/24/25	T R: 23/24/25 S: (1/2-)26-45		
610-003-00-4	chlorodinitrobenzene	—	—	T; R23/24/25 R33 N; R50-53	T; N R: 23/24/25-33-50/53 S: (1/2-)28-36/37-45-60-61		C
610-004-00-X	2-chloro-1,3,5-trinitrobenzene	201-864-3	88-88-0	E; R2 T+; R26/27/28 N; R50-53	E; T+; N R: 2-26/27/28-50/53 S: (1/2-)28-36/37-45-60-61		
610-005-00-5	1-chloro-4-nitrobenzene	202-809-6	100-00-5	Carc. Cat. 3; R40 Muta. Cat. 3; R68 T; R23/24/25 Xn; R48/20/21/22 N; R51-53	T; N R: 23/24/25-40-48/20/21/22-68-51/53 S: (1/2-)28-36/37-45-61		
610-006-00-0	Klornitroanilinat me perjashtim te atyre te specifikuara diku tjeter ne kete Shtojce	—	—	T+; R26/27/28 R33 N; R51-53	T+; N R: 26/27/28-33-51/53 S: (1/2-)28-36/37-45-61		A C
610-007-00-6	1-chloro-1-nitropropane	209-990-0	600-25-9	Xn; R20/22	Xn R: 20/22 S: (2-)	Xn; R20/22: C ≥ 5 %	
610-008-00-1	2,6-dichloro-4-nitroanisole	403-350-6	17742-69-7	T; R25 N; R51-53	T; N R: 25-51/53 S: (1/2-)36/37-45-61		
610-009-00-7	2-chloro-4-nitroaniline	204-502-2	121-87-9	Xn; R22 N; R51-53	Xn; N R: 22-51/53 S: (2-)22-24-61		
610-010-00-2	2-bromo-1-(2-furyl)-2-nitroethylene	406-110-9	35950-52-8	Xn; R22-48/22 C; R34 R43 N; R50-53	C; N R: 22-34-43-48/22-50/53 S: (1/2-)22-26-36/37/39-45-60-61		

Numri Index	Identifikimi Nderkombetar i Kimikatit	Numri EC	Numri CAS	Klasifikimi	Etiketimi	Limitet e Perqendrimit	Shënim
611-001-00-6	azobenzene	203-102-5	103-33-3	Carc. Cat. 2; R45 Muta. Cat. 3; R68 Xn; R20/22-48/22 N; R50-53	T; N R: 45-20/22-48/22-68-50/53 S: 53-45-60-61		E
611-002-00-1	azoxybenzene	207-802-1	495-48-7	Xn; R20/22	Xn R: 20/22 S: (2-)28		
611-003-00-7	fenaminosulf (ISO); sodium 4-dimethylaminobenzenediazosul–phonate	205-419-4	140-56-7	T; R25 Xn; R21 R52-53	T R: 21-25-52/53 S: (1/2-)36/37-45-61		
611-004-00-2	methyl-*O*NN-azoxymethyl acetate; methyl azoxy methyl acetate	209-765-7	592-62-1	Carc. Cat. 2; R45 Repr. Cat. 2; R61	T R: 45-61 S: 53-45		
611-005-00-8	disodium {5-[(4'-((2,6-hydroxy-3-((2-hydroxy-5-sulphophenyl)azo)phe–nyl)azo)(1,1'-biphenyl)-4-yl)azo]salicylato(4-)}cuprate(2-); CI Direct Brown 95	240-221-1	16071-86-6	Carc. Cat. 2; R45	T R: 45 S: 53-45		
611-006-00-3	4-*o*-tolylazo-*o*-toluidine; 4-amino-2',3-dimethylazobenzene; fast garnet GBC base; AAT; *o*-aminoazotoluene	202-591-2	97-56-3	Carc. Cat. 2; R45 R43	T R: 45-43 S: 53-45		
611-007-00-9	tricyclazole (ISO); 5-methyl-1,2,4-triazolo(3,4-b)benzo-1,3-thiazole	255-559-5	41814-78-2	Xn; R22	Xn R: 22 S: (2-)		
611-008-00-4	4-aminoazobenzene; 4-phenylazoaniline	200-453-6	60-09-3	Carc. Cat. 2; R45 N; R50-53	T; N R: 45-50/53 S: 53-45-60-61		
611-009-00-X	sodium (1-(5-(4-(4-anilino-3-sulphopheny–lazo)-2-methyl-5-methylsulphonamidopheny–lazo)-4-hydroxy-2-oxido-3-(pheny–lazo)phenylazo)-5-nitro-4-sulphonato-2-naphtholato)iron(II)	401-220-3	—	Xn; R20 R52-53	Xn R: 20-52/53 S: (2-)61		

Numri Index	Identifikimi Nderkombetar i Kimikatit	Numri EC	Numri CAS	Klasifikimi	Etiketimi	Limitet e Perqendrimit	Shënim
611-010-00-5	2'-(2-cyano-4,6-dinitrophenylazo)-5'-(*N*,*N*-dipropylamino)propionanilide	403-010-7	106359-94-8	R43 R52-53	Xi R: 43-52/53 S: (2-)22-24-37-61		
611-011-00-0	*N*,*N*,*N*',*N*'-tetramethyl-3,3'-(propylenebis(imi–nocarbonyl-4,1-phenylenazo(1,6-dihydro-2-hydroxy-4-methyl-6-oxopyridine-3,1-diyl)))di(propylammonium) dilactate	403-340-1	—	Xi; R41 N; R51-53	Xi; N R: 41-51/53 S: (2-)26-39-61		
611-012-00-6	Mas reaksioni i: 2,2-iminodiethanol 6-methyl-2-(4-(2,4,6-triaminopyrimidin-5-ylazo)phenyl)benzothiazole-7-sulfonate dhe 2-methylaminoethanol 6-methyl-2-(4-(2,4,6-triaminopyrimidin-5-ylazo)phenyl)benzo–thiazole-7-sulfonate dhe *N*,*N*-diethylpropane-1,3-diamine 6-methyl-2-(4-(2,4,6-triamin–opyrimidin-5-ylazo)phenyl)benzothiazole-7-sulfonate	403-410-1	114565-65-0	R43	Xi R: 43 S: (2-)22-24-26-37		
611-013-00-1	trilithium-1-hydroxy-7-(3-sulfonatoanilino)-2-(3-methyl-4-(2-methoxy-4-(3-sulfonatop–henylazo)phenylazo)phenylazo)naphthalene-3-sulfonate	403-650-7	117409-78-6	E; R2 N; R51-53	E; N R: 2-51/53 S: (2-)35-61		
611-014-00-7	(tetrasodium 1-(4-(3-acetamido-4-(4'-nitro-2,2'-disulfonatostilben-4-ylazo)anilino)-6-(2,5-disulfonatoanilino)-1,3,5-triazin-2-yl)-3-carboxypyridinium) hydroxide	404-250-5	115099-55-3	R43	Xi R: 43 S: (2-)22-24-37		
611-015-00-2	tetrasodium 4-amino-5-hydroxy-6-(4-(2-(2-(sulfonatooxy)ethylsulfonyl)ethylcarba–moyl)phenylazo)-3-(4-(2-(sulfon–atooxy)ethylsulfonyl)phenylazo)naphthalene-2,7-disulfonate	404-320-5	116889-78-2	R43	Xi R: 43 S: (2-)22-24-37		

Numri Index	Identifikimi Nderkombetar i Kimikatit	Numri EC	Numri CAS	Klasifikimi	Etiketimi	Limitet e Perqendrimit	Shënim
611-016-00-8	Mas reaksioni i: 1,1'-((dihydroxypheny–lene)bis(azo-3,1-phenylenazo(1-(3-dimethyl–aminopropyl)-1,2-dihydro-6-hydroxy-4-methyl-2-oxopyridine-5,3-diyl)))dipyri–dinium dichloride dihydrochloride, mixed isomers dhe 1-(1-(3-dimethylaminopropyl)-5-(3-((4-(1-(3-dimethylaminopropyl)-1,6-dihydro-2-hydroxy-4-methyl-6-oxo-5-pyridinio-3-pyridylazo)phenylazo)-2,4(or2,6 or3,5)-dihydroxyphenylazo)phenylazo)-1,2-dihydro-6-hydroxy-4-methyl-2-oxo-3-pyri–dyl)pyridinium dichloride	404-540-1	—	R43	Xi R: 43 S: (2-)22-24-37		
611-017-00-3	2-(4-(diethylaminopropylcarbamoyl)pheny–lazo)-3-oxo-*N*-(2,3-dihydro-2-oxobenzi–midazol-5-yl)butyramide	404-910-2	—	R43 N; R51-53	Xi; N R: 43-51/53 S: (2-)24-37-61		
611-018-00-9	tetraammonium 5-(4-(7-amino-1-hydroxy-3-sulfonato-2-naphthylazo)-6-sulfonato-1-naphthylazo)isophthalate	405-130-5	—	R43	Xi R: 43 S: (2-)24-37		
611-019-00-4	tetralithium 6-amino-4-hydroxy-3-(7-sulfonato-4-(4-sulfonatophenylazo)-1-naph–thylazo)naphthalene-2,7-disulfonate	405-150-4	106028-58-4	R43	Xi R: 43 S: (2-)24-37		
611-020-00-X	tetrakis(tetramethylammonium) 6-amino-4-hydroxy-3-(7-sulfonato-4-(4-sulfonatopheny–lazo)-1-naphthylazo)naphthalene-2,7-disulfonate	405-170-3	116340-05-7	T; R25 R43 R52-53	T R: 25-43-52/53 S: (1/2-)22-24-37-45-61		
611-021-00-5	2-(4-(4-cyano-3-methylisothiazol-5-ylazo)-*N*-ethyl-3-methylanilino)ethyl acetate	405-480-9	—	Xn; R22-48/22 Xi; R38 R53	Xn R: 22-38-48/22-53 S: (2-)22-36/37-61		
611-022-00-0	4-dimethylaminobenzenediazonium 3-carboxy-4-hydroxybenzenesulfonate	404-980-4	—	E; R2 T; R23/25 Xn; R21-48/22 Xi; R41 R43 N; R50/53	E; T; N R: 2-21-23/25-41-43-48/22-50/53 S: (1/2-)3-12-26-35-36/37/39-45-61		

Numri Index	Identifikimi Nderkombetar i Kimikatit	Numri EC	Numri CAS	Klasifikimi	Etiketimi	Limitet e Perqendrimit	Shënim
611-023-00-6	disodium 7-(4,6-dichloro-1,3,5-triazin-2-ylamino)-4-hydroxy-3-(4-(2-(sulfon–atooxy)ethylsulfonyl)phenylazo) naph–thalene-2-sulfonate	404-600-7	—	R43	X R: 43 S: (2-)22-24-37		
611-024-00-1	Benzidine me baze azongjyryes; Ngjyryes 4,4'-diarylazobiphenyl , me perjashtim te atyre te specifikuara diku tjeter ne kete Shtojce	—	—	Carc. Cat. 2; R45	T R: 45 S: 53-45		A
611-025-00-7	disodium 4-amino-3-[[4'-[(2,4-diaminophe–nyl)azo][1,1'-biphenyl]-4-yl]azo]-5-hydroxy-6-(phenylazo)naphtalene-2,7-disulphonate; C.I. Direct Black 38	217-710-3	1937-37-7	Carc. Cat. 2; R45 Repr. Cat. 3; R63	T R: 45-63 S: 53-45		
611-026-00-2	tetrasodium 3,3'-[[1,1'-biphenyl]-4,4'-diylbis(azo)]bis[5-amino-4-hydroxynaph–thalene-2,7-disulphonate]; C.I. Direct Blue 6	220-012-1	2602-46-2	Carc. Cat. 2; R45 Repr. Cat. 3; R63	T R: 45-63 S: 53-45		
611-027-00-8	disodium 3,3'-[[1,1'-biphenyl]-4,4'-diylbis(azo)]bis(4-aminonaphthalene-1-sulphonate); C.I. Direct Red 28	209-358-4	573-58-0	Carc. Cat. 2; R45 Repr. Cat. 3; R63	T R: 45-63 S: 53-45		
611-028-00-3	*C,C'*-azodi(formamide)	204-650-8	123-77-3	E; R2 R42	E; Xn R: 2-42 S: (2-)22-24-37		
611-029-00-9	*o*-dianisidine me baze azomgjyryes; ngjyryes 4'-diarylazo-3,3'-dimethoxy–biphenyl me perjashtim te atyre te permendura diku tjeter ne kete Shtojce	—	—	Carc. Cat. 2; R45	T R: 45 S: 53-45		A

Numri Index	Identifikimi Nderkombetar i Kimikatit	Numri EC	Numri CAS	Klasifikimi	Etiketimi	Limitet e Perqendrimit	Shënim
611-030-00-4	*o*-tolidine me baze ngjyrues; ngjyrues 4,4'-diarylazo-3,3'-dimethyl–biphenyl, me perjashtim te atyre te permenduara diku tjeter ne kete Shtojce	—	—	Carc. Cat. 2; R45	T R: 45 S: 53-45		A
611-031-00-X	4,4'-(4-iminocyclohexa-2,5-dienyliden–emethylene)dianiline hydrochloride; C.I. Basic Red 9	209-321-2	569-61-9	Carc. Cat. 2; R45	T R: 45 S: 53-45		
611-032-00-5	1,4,5,8-tetraaminoanthraquinone; C.I. Disperse Blue 1	219-603-7	2475-45-8	Carc. Cat. 2; R45 Xi; R38-41 R43	T R: 45-38-41-43 S: 53-45		
611-033-00-0	hexasodium [4,4"-azoxybis(2,2'-disulfonatos–tilbene-4,4'-diylazo)]-bis[5'-sulfonato–benzene-2,2'- diolato-*O*(2),*O*(2),*N*(1)]-copper(II)	400-020-3	82027-60-9	N; R51-53	N R: 51/53 S: 61		
611-034-00-6	*N*-(5-(bis(2-methoxyethyl)amino)-2-((5-nitro-2,1-benzisothiazol-3-yl)azo)phenylacetamide	402-430-8	105076-77-5	R53	R: 53 S: 61		
611-035-00-1	tetralithium 6-amino-4-hydroxy-3-[7-sulfonato-4-(5-sulfonato-2-naphthylazo)-1-naphthylazo]naphthalene-2,7-disulfonate	403-660-1	107246-80-0	N; R51-53	N R: 51/53 S: 61		
611-036-00-7	2-(4-(5,6(or 6,7)-dichloro-1,3-benzothiazol-2-ylazo)-*N*-methyl-*m*-toluidino)ethyl acetate	405-440-0	—	R43	Xi R: 43 S: (2-)22-24-37		
611-037-00-2	3(or 5)-(4-(*N*-benzyl-*N*-ethylamino)-2-methylphenylazo)-1,4-dimethyl-1,2,4-tria–zolium methylsulphate	406-055-0	124584-00-5	Xn; R22 Xi; R41 R43 N; R51-53	Xn; N R: 22-41-43-51/53 S: (2-)22-24-26-37/39-61		

Numri Index	Identifikimi Nderkombetar i Kimikatit	Numri EC	Numri CAS	Klasifikimi	Etiketimi	Limitet e Perqendrimit	Shënim
611-038-00-8	trisodium 1-hydroxynaphthalene-2-azo-4'(5',5"-dimethylbiphenyl)-4"-azo(4"-phenylsulfonyloxybenzene)- 2',2",4-trisul–fonate	406-820-9	—	Xi; R36	Xi R: 36 S: (2-)25-26		
611-039-00-3	7-[((4,6-dichloro-1,3,5-triazin-2-yl)amino)-4-hydroxy-3-(4-((2-sulfoxy)ethyl)sulfo–nyl)phenylazo]naphthalene-2-sulfonic acid	407-050-6	117715-57-8	R43	Xi R: 43 S: (2-)22-24-37		
611-040-00-9	3-(5-acetylamino-4-(4-[4,6-bis(3-diethylam–inopropylamino)-1,3,5-triazin-2-ylamino]phenylazo)-2-(2-methoxye–thoxy)phenylazo)-6-amino-4-hydroxy-2-naphthalenesulfonic acid	407-670-7	115099-58-6	N; R50-53	N R: 50/53 S: 60-61		
611-041-00-4	2-[[4[[4,6-bis[[3-(diethylamino)pro–pyl]amino]-1,3,5-triazine-2-yl]amino]phe–nyl]azo]-*N*-(2,3-dihydro-2-oxo-1*H*-benzi–midazol-5-yl)-3-oxobutanamide	407-680-1	98809-11-1	Xi; R41 R43 N; R51-53	Xi; N R: 41-43-51/53 S: (2-)24-26-37/39-61		
611-042-00-X	trisodium 5-amino-3-[5-(2-bromoacryloy–lamino)-2-sulfonatophenylazo]-4-hydroxy-6-(4-vinylsulfonylphenylazo)naphthalene-2,7-disulfonate	411-770-6	136213-71-3	R52-53	R: 52/53 S: 61		
611-043-00-5	Mas reaksioni i: trisodium *N*(1')-*N*(2):*N*(1''')-*N*(2'')-η-6-[2-amino-4-(or 6)-hydroxy-(or 4-amino-2-hydroxy)phenylazo]-6''-(1-carbaniloyl-2-hydroxyprop-1-enylazo)-5',5'''-disulfamoyl-3,3''-disulfonatobis(naph–thalene-2,1'-azobenzene-1,2'-diolato-*O*(1),*O*(2'))-chromate; trisodium *N*(1')-*N*(2):*N*(1''')-*N*(2'')-η-6,6''-bis(1-carbaniloyl-2-hydroxyprop-1-enylazo)-5',5'''-disulfamoyl-3,3''-disulfonatobis(naph–thalene-2,1'azobenzene-1,2'-diolato-*O*(1),*O*(2'))-chromate; trisodium *N*(1')-*N*(2):*N*(1''')-*N*(2'')-η-6,6''-bis[2-amino-4-(or 6)-hydroxy-(or 4-amino-2-hydroxy)phenylazo]5',5'''-disulfamoyl-3,3''-disulfonatobis(naphthalene-2,1'azobenzene-1,2'-diolato-*O*(1),*O*(2'))-chromate (2:1:1)	402-850-1	—	Xi; R41 R52-53	Xi R: 41-52/53 S: (2-)26-39-61		

Numri Index	Identifikimi Nderkombetar i Kimikatit	Numri EC	Numri CAS	Klasifikimi	Etiketimi	Limitet e Perqendrimit	Shënim

611-044-00-0	Mas reaksioni i: *tert*-alkyl(C_{12}-C_{14})ammonium bis[1-[(2-hydroxy-5-nitrophenyl)azo]-2-naphthalenolato(2-)]-chromate(1-);
	tert-alkyl(C_{12}-C_{14})ammonium bis[1-[(2-hydroxy-4-nitrophenyl)azo]-2-naphthalenolato(2-)]-chromate(1-);
	tert-alkyl(C_{12}-C_{14})ammonium bis[1-[[5-(1,1-dimethylpropyl)-2-hydroxy-3-nitrophenyl]azo]-2-naphthalenolato(2-)]-chromate(1-);
	tert-alkyl(C_{12}-C_{14})ammonium [[1-[(2-hydroxy-5-nitrophenyl)azo]-2-naphthalenolato(2-)]-[1-[(2-hydroxy-5-nitrophenyl)azo]-2-naphthalenolato(2-)]]-chromate(1-);
	tert-alkyl(C_{12}-C_{14})ammonium [[1-[[5-(1,1-dimethylpropyl)-2-hydroxy-3-nitrophenyl]azo]-2-naphthalenolato(2-)]-[1-[(2-hydroxy-5-nitrophenyl)azo]-2-naphthalenolato(2-)]]-chromate(1-);
	tert-alkyl(C_{12}-C_{14})ammonium ((1-(4(or 5)-nitro-2-oxidophenylazo)-2-naphtholato)(1-(3-nitro-2-oxido-5-pentylphenylazo)-2-naphtholato))chromate(1-)
		403-720-7	117527-94-3	N; R51-53	N
					R: 51/53
					S: 61		

611-045-00-6	2-[4-[*N*-(4-acetoxybutyl)-*N*-ethyl]amino-2-methylphenylazo]-3-acetyl-5-nitrothiophene	404-830-8	—	R53	R: 53 S: 61		
611-046-00-1	4,4'-diamino-2-methylazobenzene	407-590-2	43151-99-1	T; R25 Xn; R48/22 R43 N; R50-53	T; N R: 25-43-48/22-50/53 S: (1/2-)22-28-36/37-45-60-61		
611-047-00-7	Mas reaksioni i: 2-[[4-[*N*-ethyl-*N*-(2-acetoxyethyl)amino]phenyl]azo]-5,6-dichlorobenzothiazole; 2-[[4-[*N*-ethyl-*N*-(2-acetoxyethyl)amino]phenyl]azo]-6,7-dichlorobenzothiazole (1:1)	407-890-3	111381-11-4	R53	R: 53 S: 61		

Numri Index	Identifikimi Nderkombetar i Kimikatit	Numri EC	Numri CAS	Klasifikimi	Etiketimi	Limitet e Perqendrimit	Shënim
611-048-00-2	Mas reaksioni i: 2-[[4-[bis(2-acetoxy–ethyl)amino]phenyl]azo]-5,6-dichlorobenzo–thiazole; 2-[[4-[bis(2-acetoxyethyl)amino]phenyl]azo]-6,7-dichlorobenzothiazole (1:1)	407-900-6	111381-12-5	R53	R: 53 S: 61		
611-049-00-8	Mas reaksioni i: 7-[4-(3-diethylaminopropy–lamino)-6-(3-diethylammoniopropylamino)-1,3,5-triazin-2-ylamino]-4-hydroxy-3-(4-phenylazophenylazo)-naphthalene-2-sulfonate, acetic acid, lactic acid (2:1:1)	408-000-6	118658-98-3	Xn; R48/22 R43 R52-53	Xn R: 43-48/22-52/53 S: (2-)22-36/37-61		
611-050-00-3	Mas reaksioni i: pentasodium 7-amino-3-[[4-[[4-[[4-[[4-[(6-amino-1-hydroxy-3-sulfonato-2-naphthyl)azo]-7-sulfonato-1-naphthyl]azo]phenyl]amino]-3-sulfonatophe–nyl]azo]-6-sulfonato-1-naphthyl]azo]-4-hydroxynaphthalen-2-sulfonate; pentasodium 7-amino-8-[4-[4-[4-[4-(2-amino-5-hydroxy-7-sulfonato-naphthalen-1-ylazo)-7-sulfonatonaphthalen-1-ylazo]-phenylamino]-3-sulfonato-phenylazo]-6-sulfonato-naphthalen-1-ylazo]-4-hydroxy-naphthalene-2-sulfonate; pentasodium 7-amino-8-[4-[4-[4-[4-(6-amino-1-hydroxy-3-sulfonato-naphthalen-1-ylazo)-7-sulfonatonaphthalen-1-ylazo]-phenylamino]-3-sulfonato-phenylazo]-6-sulfonato-naphthalen-1-ylazo]-4-hydroxy-naphthalene-2-sulfonate; tetrasodium 7-amino-4-hydroxy-3-[4-[4-[4-(4-hydroxy-7-sulfonato-naphthalen-1-ylazo)-2-sulfonato-phenylamino]phenylazo]-6-sulfonato-naphthalen-1-ylazo]naphthalene-2-sulfonate; tetrasodium 7-amino-4-hydroxy-3-[4-[4-[4-(4-amino-7-sulfonato-naphthalen-1-ylazo)-2-sulfonato-phenylamino]phenylazo]-6-sulfonato-naphthalen-1-ylazo]naphthalene-2-sulfonate	415-350-3	—	Xi; R41 R52-53	Xi R: 41-52/53 S: (2-)22-26-39-61		

Numri Index	Identifikimi Nderkombetar i Kimikatit	Numri EC	Numri CAS	Klasifikimi	Etiketimi	Limitet e Perqendrimit	Shënim
611-051-00-9	2-(4-(*N*-ethyl-*N*-(2-hydroxy)ethyl)amino-2-methylphenyl)azo-6-methoxy-3-methyl-benzothiazolium chloride	411-110-7	136213-74-6	N; R50-53	N R: 50/53 S: 60-61		
611-052-00-4	monosodium aqua-[5-[[2,4-dihydroxy-5-[(2-hydroxy-3,5-dinitrophenyl)azo]phenyl]azo]-2-naphthalensulfonate], iron complex	400-720-9	—	R52-53	R: 52/53 S: 61		
611-053-00-X	2,2'-azobis[2-methylpropionamidine] dihy–drochloride	221-070-0	2997-92-4	Xn; R22 R43	Xn R: 22-43 S: (2-)24-37		
611-055-00-0	C.I. Disperse Yellow 3; *N*-[4-[(2-hydroxy-5-methylphenyl)azo]phe–nyl]acetamide	220-600-8	2832-40-8	Carc. Cat. 3; R40 R43	Xn R: 40-43 S: (2-)22-36/37-46		
611-056-00-6	C.I. Solvent Yellow 14; 1-phenylazo-2-naphthol	212-668-2	842-07-9	Carc. Cat. 3; R40 Muta. Cat. 3; R68 R43 R53	Xn R: 40-43-53-68 S: (2-)22-36/37-46-61		
611-057-00-1	6-hydroxy-1-(3-isopropoxypropyl)-4-methyl-2-oxo-5-[4-(phenylazo)phenylazo]-1,2-dihydro-3-pyridinecarbonitrile	400-340-3	85136-74-9	Carc. Cat. 2; R45 R53	T R: 45-53 S: 53-45-61		
611-058-00-7	(6-(4-hydroxy-3-(2-methoxyphenylazo)-2-sulfonato-7-naphthylamino)-1,3,5-triazin-2,4-diyl)bis[(amino-1-methylethyl)ammonium] formate	402-060-7	108225-03-2	Carc. Cat. 2; R45 Xi; R41 N; R51-53	T; N R: 45-41-51/53 S: 53-45-61		
611-059-00-2	octasodium 2-(6-(4-chloro-6-(3-(*N*-methyl-*N*-(4-chloro-6-(3,5-disulfonato-2-naphthylazo)-1-hydroxy-6-naphthylamino)-1,3,5-triazin-2-yl)aminomethyl)phenylamino)-1,3,5-triazin-2-ylamino)-3,5-disulfonato-1-hydroxy-2-naphthylazo)naphthalene-1,5-disulfonate	412-960-1	148878-21-1	Xi; R41 R43 R52-53	Xi R: 41-43-52/53 S: (2-)22-24-26-37/39-61		

Numri Index	Identifikimi Nderkombetar i Kimikatit	Numri EC	Numri CAS	Klasifikimi	Etiketimi	Limitet e Perqendrimit	Shënim
611-060-00-8	Mas reaksioni i: sodium 5-[8-[4-[4-[4-[7-(3,5-dicarboxylatophenylazo)-8-hydroxy-3,6-disulfonatonaphthalen-1-ylamino]-6-hydroxy-1,3,5-triazin-2-yl]-2,5-dimethylpiperazin-1-yl]-6-hydroxy-1,3,5-triazin-2-ylamino]-1-hydroxy-3,6-disulfonatonaphthalen-2-ylazo]-isophthalate; ammonium 5-[8-[4-[4-[4-[7-(3,5-dicarboxylatophenylazo)-8-hydroxy-3,6-disulfonatonaphthalen-1-ylamino]-6-hydroxy-1,3,5-triazin-2-yl]-2,5-dimethylpiperazin-1-yl]-6-hydroxy-1,3,5-triazin-2-ylamino]-1-hydroxy-3,6-disulfonatonaphthalen-2-ylazo]-isophthalate; 5-[8-[4-[4-[4-[7-(3,5-dicarboxylatophenylazo)-8-hydroxy-3,6-disulfonatonaphthalen-1-ylamino]-6-hydroxy-1,3,5-triazin-2-yl]-2,5-dimethylpiperazin-1-yl]-6-hydroxy-1,3,5-triazin-2-ylamino]-1-hydroxy-3,6-disulfonaphthalen-2-ylazo]-isophthalic acid	413-180-4	187285-15-0	Xi; R41	Xi R: 41 S: (2-)22-26-39		
611-061-00-3	disodium 5-[5-[4-(5-chloro-2,6-difluoropyrimidin-4-ylamino)benzamido]-2-sulfonatophenylazo]-1-ethyl-6-hydroxy-4-methyl-2-oxo-3-pyridylmethylsulfonate	412-530-3	—	Xi; R41 R43	Xi R: 41-43 S: (2-)22-24-26-37/39		
611-062-00-9	octasodium 2-(8-(4-chloro-6-(3-((4-chloro-6-(3,6-disulfonato-2-(1,5-disulfonatonaphthalen-2-ylazo)-1-hydroxynaphthalen-8-ylamino)-1,3,5-triazin-2-yl)aminomethyl)phenylamino)-1,3,5-triazin-2-ylamino)-3,6-disulfonato-1-hydroxynaphthalen-2-ylazo)naphthalene-1,5-disulfonate	413-550-5	—	Xi; R38-41	Xi R: 38-41 S: (2-)22-26-37/39		

Numri Index	Identifikimi Nderkombetar i Kimikatit	Numri EC	Numri CAS	Klasifikimi	Etiketimi	Limitet e Perqendrimit	Shënim
611-063-00-4	trisodium [4'-(8-acetylamino-3,6-disulfonato-2-naphthylazo)-4"-(6-benzoylamino-3-sulfonato-2-naphthylazo)-biphenyl-1,3',3",1'"-tetraolato-*O*,*O*',*O*",*O*'"]copper(II)	413-590-3	164058-22-4	Carc. Cat. 2; R45	T R: 45 S: 53-45		
611-064-00-X	4-(3,4-dichlorophenylazo)-2,6-di-*sec*-butyl-phenol	410-600-8	124719-26-2	Xn; R48/22 Xi; R38 N; R50-53	Xn; N R: 38-48/22-50/53 S: (2-)23-25-36/37-60-61		
611-065-00-5	4-(4-nitrophenylazo)-2,6-di-*sec*-butyl-phenol	410-610-2	111850-24-9	Xn; R48/22 Xi; R36/38 R43 N; R50-53	Xn; N R: 36/38-43-48/22-50/53 S: (2-)23-26-36/37-60-61		
611-066-00-0	tetrasodium 5-[4-chloro-6-(*N*-ethyl-anilino)-1,3,5-triazin-2-ylamino]-4-hydroxy-3-(1,5-disulfonatonaphthalen-2-ylazo)-naphthalene-2,7-disulfonate	411-540-5	130201-57-9	Xi; R41 R43 N; R51-53	Xi; N R: 41-43-51/53 S: (2-)22-24-26-37/39-61		
611-067-00-6	Mas reaksioni i: bis(tris(2-(2-hydroxy(1-methyl)ethoxy)ethyl)ammonium) 7-anilino-4-hydroxy-3-(2-methoxy-5-methyl-4-(4-sulfonatophenylazo)phenylazo)naphthalene-2-sulfonate; bis(tris(2-(2-hydroxy(2-methyl)ethoxy)ethyl)ammonium) 7-anilino-4-hydroxy-3-(2-methoxy-5-methyl-4-(4-sulfonatophenylazo)phenylazo)naphthalene-2-sulfonate	406-910-8	—	Xn; R22 R52-53	Xn R: 22-52/53 S: (2-)22-61		
611-068-00-1	tetrasodium 4-amino-3,6-bis(5-[4-chloro-6-(2-hydroxyethylamino)-1,3,5-triazin-2-ylamino]-2-sulfonatophenylazo)-5-hydroxy–naphthalene-2,7-disulfonate	400-690-7	85665-98-1	N; R51-53	N R: 51/53 S: 61		

Numri Index	Identifikimi Nderkombetar i Kimikatit	Numri EC	Numri CAS	Klasifikimi	Etiketimi	Limitet e Perqendrimit	Shënim
611-069-00-7	*N*,*N*-di-[poly(oxyethylene)-co-poly(oxy-propylene)]-4-[(3,5-dicyano-4-methyl-2-thie-nyl)azo)]-3-methylaniline	413-380-1	—	N; R51-53	N R: 51/53 S: 61		
611-070-00-2	Mas reaksioni i: disodium (6-(4-anisidino)-3-sulfonato-2-(3,5-dinitro-2-oxidopheny-lazo)-1-naphtholato)(1-(5-chloro-2-oxidop-henylazo)-2-naphtholato)chromate(1-); trisodium bis(5-(4-anisidino)-3-sulfonato-2-(3,5-dinitro-2-oxidophenylazo)-1-naphtho-lato)chromate(1-)	405-665-4	—	R43 N; R50-53	Xi; N R: 43-50/53 S: (2-)24-37-60-61		
611-071-00-8	tris(tetramethylammonium) 5-hydroxy-1-(4-sulphonatophenyl)-4-(4-sulphonatopheny-lazo)pyrazole-3-carboxylate	406-073-9	131013-81-5	T; R25 R52-53	T R: 25-52/53 S: (1/2-)37-45-61		
611-072-00-3	2,4-bis[2,2'-[2-(*N*,*N*-dimethylamino)ethy-loxycarbonyl]phenylazo]-1,3-dihydroxy-benzene, dihydrochloride	407-010-8	118208-02-9	Xn; R22 Xi; R41 N; R51-53	Xn; N R: 22-41-51/53 S: (2-)26-39-61		
611-073-00-9	dimethyl 3,3'-(*N*-(4-(4-bromo-2,6-dicyanop-henylazo)-3-hydroxyphenyl)imino)dipro-pionate	407-310-9	122630-55-1	R53	R: 53 S: 61		
611-074-00-4	Mas reaksioni i: sodium/potassium (3-(4-(5-(5-chloro-2,6-difluoropyrimidin-4-ylamino)-2-methoxy-3-sulfonatophenylazo)-2-oxidop-henylazo)-2,5,7-trisulfonato-4-naphtho-lato)copper(II); sodium/potassium (3-(4-(5-(5-chloro-4,6-difluoropyrimidin-2-ylamino)-2-methoxy-3-sulfonatophenylazo)-2-oxidophenylazo)-2,5,7-trisulfonato-4-naphtholato)copper(II)	407-100-7	—	R43	Xi R: 43 S: (2-)22-24-37		
611-075-00-X	Mas reaksioni i: tris(3,5,5-trimethylhexy-lammonium) 4-amino-3-(4-(4-(2-amino-4-hydroxyphenylazo)anilino)-3-sulfonatop-henylazo)-5,6-dihydro-5-oxo-6-phenylhydra-zononaphthalene-2,7-disulfonate; tris(3,5,5-trimethylhexylammonium) 4-amino-3-(4-(4-(4-amino-2-hydroxypheny-lazo)anilino)-3-sulfonatophenylazo)-5,6-dihydro-5-oxo-6-phenylhydrazononaph-thalene-2,7-disulfonate (2:1)	406-000-0	—	Xi; R41 N; R51-53	Xi; N R: 41-51/53 S: (2-)26-39-61		

Numri Index	Identifikimi Nderkombetar i Kimikatit	Numri EC	Numri CAS	Klasifikimi	Etiketimi	Limitet e Perqendrimit	Shënim
611-076-00-5	3-(2,6-dichloro-4-nitrophenylazo)-1-methyl-2-phenylindole	406-280-4	117584-16-4	N; R50-53	N R: 50/53 S: 60-61		
611-077-00-0	dilithium disodium (5,5'-diamino-(μ-4,4'-dihydroxy-1:2-κ-2,*O*4,*O*4',-3,3'-[3,3'-dihydroxy-1:2-κ-2-*O*3,*O*3'-biphenyl-4,4'-ylenebisazo-1:2-(*N*3,*N*4-η:*N*3',*N*4'-η)]-dinaphthalene-2,7-disulfonato(8)))dicuprate(2-)	407-230-4	126637-70-5	Xn; R22 R43	Xn R: 22-43 S: (2-)22-24-37		
611-078-00-6	(2,2'-(3,3'-dioxidobiphenyl-4,4'-diyldiazo)bis(6-(4-(3-(diethylamino)propylamino)-6-(3-(diethylammonio)propylamino)-1,3,5-triazin-2-ylamino)-3-sulfonato-1-naphtholato))dicopper(II) acetate lactate	407-240-9	159604-94-1	R43 N; R51-53	Xi; N R: 43-51/53 S: (2-)22-24-37-61		
611-079-00-1	disodium 7-[4-chloro-6-(*N*-ethyl-*o*-toluidino)-1,3,5-triazin-2-ylamino]-4-hydroxy-3-(4-methoxy-2-sulfonatophenylazo)-2-naphthalenesulfonate	410-390-8	147703-64-8	Xi; R41	Xi R: 41 S: (2-)22-26-39		
611-080-00-7	sodium 3-(2-acetamido-4-(4-(2-hydroxybutoxy)phenylazo)phenylazo)benzenesulfonate	410-150-2	147703-65-9	R43	Xi R: 43 S: (2-)22-24-37		
611-081-00-2	tetrasodium [7-(2,5-dihydroxy-K*O*2-7-sulfonato-6-[4-(2,5,6-trichloro-pyrimidin-4-ylamino)phenylazo]-(*N*1,*N*7-*N*)-1-naphthylazo)-8-hydroxy-K*O*8-naphthalene-1,3,5-trisulfonato(6-)]cuprate(II)	411-470-5	141048-13-7	R43 R52-53	Xi R: 43-52/53 S: (2-)22-24-37-61		
611-082-00-8	Mas reaksioni i: pentasodium bis(1-(3(or 5)-(4-anilino-3-sulfonatophenylazo)-4-hydroxy-2-oxidophenylazo)-6-nitro-4-sulfonato-2-naphtholato)ferrate(1-); pentasodium [(1-(3-(4-anilino-3-sulfonatophenylazo)-4-hydroxy-2-oxidophenylazo)-6-nitro-4-sulfonato-2-naphtholato)-(5-(4-anilino-3-sulfonatophenylazo)-4-hydroxy-2-oxidophenylazo)-6-nitro-4-sulfonato-2-naphtholato]ferrate(1-)	407-570-3	—	N; R51-53	N R: 51/53 S: 61		

Numri Index	Identifikimi Nderkombetar i Kimikatit	Numri EC	Numri CAS	Klasifikimi	Etiketimi	Limitet e Perqendrimit	Shënim
611-083-00-3	Mas reaksioni i: 2-[*N*-ethyl-4-[(5,6-dichlorobenzothiazol-2-yl)azo]-*m*-toludino]ethyl acetate; 2-[*N*-ethyl-4-[(6,7-dichlorobenzothiazol-2-yl)azo]-*m*-toludino]ethyl acetate (1:1)	411-560-4	—	T; R48/25 R43 N; R51-53	T; N R: 43-48/25-51/53 S: (1/2-)22-36/37-45-61		
611-085-00-4	Mas reaksioni i: 3-cyano-5-(2-cyano-4-nitro-phenylazo)-2-(2-hydroxy-ethylamino)-4-methyl-6-[3-(2-phenoxyethoxy)propylamino]pyridine; 3-cyano-5-(2-cyano-4-nitro-phenylazo)-6-(2-hydroxy-ethylamino)-4-methyl-2-[3-(2-phenoxyethoxy)propylamino]pyridine; 3-cyano-5-(2-cyano-4-nitro-phenylazo)-2-amino-4-methyl-6-[3-(3-hydroxypropoxy)propylamino]pyridine; 3-cyano-5-(2-cyano-4-nitro-phenylazo)-6-amino-4-methyl-2-[3-(3-methoxypropoxy)propylamino]pyridine	411-880-4	—	R43 N; R51-53	Xi; N R: 43-51/53 S: (2-)24-37-61		
611-086-00-X	monolithium 5-[[2,4-dihydroxy-5-[(2-hydroxy-3,5-dinitrophenyl)azo]phenyl]azo]-2-naphthalenesulfonate], iron complex, monohydrate	411-360-7	—	R52-53	R: 52/53 S: 61		
611-087-00-5	Mas reaksioni i: 3-((5-cyano-1,6-dihydro-1,4-dimethyl-2-hydroxyl-6-oxo-3-pyridinyl)azo)-benzoyloxy-2-phenoxyethane; 3-((5-cyano-1,6-dihydro-1,4-dimethyl-2-hydroxy-6-oxo-3-pyridinyl)azo)-benzoyloxy-2-ethyloxy-2-(ethylphenol)	411-710-9	—	R53	R: 53 S: 61		

Numri Index	Identifikimi Nderkombetar i Kimikatit	Numri EC	Numri CAS	Klasifikimi	Etiketimi	Limitet e Perqendrimit	Shënim
611-088-00-0	Mas reaksioni i: trilithium 4-amino-3-((4-((4-((2-amino-4-hydroxyphenyl)azo)phe–nyl)amino)-3-sulfophenyl)azo)-5-hydroxy-6-(phenylazo)naphthalene-2,7-disulfonate; trilithium 4-amino-3-((4-((4-((4-amino-2-hydroxyphenyl)azo)phenyl)amino)-3-sulfop–henyl)azo)-5-hydroxy-6-(phenylazo)naph–thalene-2,7-disulfonate	411-890-9	—	Xn; R22 Xi; R41 R52-53	Xn R: 22-41-52/53 S: (2-)22-26-39-61		
611-089-00-6	2-((4-(ethyl-(2-hydroxyethyl)amino)-2-methylphenyl)azo)-6-methoxy-3-methyl-benzothiazolium methylsulfate	411-100-2	136213-73-5	Xn; R48/22 R43 N; R50-53	Xn; N R: 43-48/22-50/53 S: (2-)22-36/37-60-61		
611-090-00-1	2,5-dibutoxy-4-(morpholin-4-yl)benzenedia–zonium 4-methylbenzenesulfonate	413-290-2	93672-52-7	F; R11 Xn; R22 Xi; R41 R43 R52-53	F; Xn R: 11-22-41-43-52/53 S: (2-)12-22-24-26-37/39-47-61		
611-091-00-7	sodium (1.0-1.95)/lithium (0.05-1) 5-((5-((5-chloro-6-fluoro-pyrimidin-4-yl)amino)-2-sulfonatophenyl)azo)-1,2-dihydro-6-hydroxy-1,4-dimethyl-2-oxo-3-pyridinemethylsul–fonate	413-470-0	134595-59-8	R43	Xi R: 43 S: (2-)22-24/25-37		
611-092-00-2	*tert*-(dodecyl/tetradecyl)-ammonium bis(3-(4-((5-(1,1-dimethyl-propyl)-2-hydroxy-3-nitrophenyl)azo)-3-methyl-5-hydroxy-(1*H*)pyrazol-1-yl)benzenesulfonamid–ato)chromate	413-210-6	—	N; R51-53	N R: 51/53 S: 61		
611-093-00-8	sodium 2-(4-(4-fluoro-6-(2-sulfo-ethy–lamino)-[1,3,5]triazin-2-ylamino)-2-ureido-phenylazo)-5-(4-sulfophenylazo)benzene-1-sulfonate	410-770-3	146177-84-6	R43	Xi R: 43 S: (2-)22-24-37		
611-094-00-3	Mas reaksioni i: 2-[2-acetylamino-4-[*N*,*N*-bis[2-ethoxy-carbony–loxy)ethyl]amino]phenylazo]-5,6-dichloro-1,3-benzothiazole; 2-[2-acetylamino-4-[*N*,*N*-bis[2-ethoxy-carbonyloxy)ethyl]amino]phenylazo]-6,7-dichloro-1,3-benzotriazole (1:1)	411-600-0	143145-93-1	R53	R: 53 S: 61		

Numri Index	Identifikimi Nderkombetar i Kimikatit	Numri EC	Numri CAS	Klasifikimi	Etiketimi	Limitet e Perqendrimit	Shënim
611-095-00-9	hexasodium 1,1'-[(1-amino-8-hydroxy-3,6-disulfonate-2,7-naphthalenediyl)bis(azo(4-sulfonate-1,3-phenyl)imino[6-[(4-chloro-3-sulfonatophenyl)amino]-1,3,5-triazin-2,4-diyl]]]bis[3-carboxypyridinium] dihydroxide	412-240-7	89797-03-5	N; R51-53	N R: 51/53 S: 22-61		
611-096-00-4	methyl *N*-[3-acetylamino)-4-(2-cyano-4-nitrophenylazo)phenyl]-*N*-[(1-methoxy)acetyl]glycinate	413-040-2	149850-30-6	R43	Xi R: 43 S: (2-)22-24-37		
611-097-00-X	Mas reaksioni i kompleksëve te hekurit te 1,3- dihydroxy-4-[(5-phenylaminosulfonyl)-2- hydroxyphenylazo]-*n*-(5-amino-sulfonyl-2- hydroxyphenylazo)benzene dhe: 1,3-dihy– droxy-4-[(5-phenylaminosulfonyl)-2-hydro– xyphenylazo]-*n*-[4-(4-nitro-2-sulfopheny– lamino)phenylazo]benzene	414-150-3	—	R43 N; R51-53	Xi; N R: 43-51/53 S: (2-)22-24-37-61		
611-098-00-5	tetrakis(tetramethylammonium)3,3'-(6-(2-hydroxyethylamino)1,3,5-triazine-2,4-diylbi–simino(2-methyl-4,1-phenyleneazo))bisnaph–thalene-1,5-disulfonate	405-950-3	131013-83-7	T; R25 R52-53	T R: 25-52/53 S: (1/2-)37-45-61		
611-099-00-0	(methylenebis(4,1-phenylenazo(1-(3-(dimethylamino)propyl)-1,2-dihydro-6-hydroxy-4-methyl-2-oxopyridine-5,3-diyl)))-1,1'-dipyridinium dichloride dihydrochloride	401-500-5	118658-99-4	Carc. Cat. 2; R45 N; R51-53	T; N R: 45-51/53 S: 53-45-61		
611-100-00-4	potassium sodium 3,3'-(3(or4)-methyl-1,2-phenylenebis(imino(6-chloro)-1,3,5-triazine-4,2-diylimino(2-acetamido-5-methoxy)-4,1-phenylenazo)dinaphthalene-1,5-disulfonate	403-810-6	140876-13-7	Xi; R41	Xi R: 41 S: (2-)26-39		
611-101-00-X	2'-(4-chloro-3-cyano-5-formyl-2-thienyl)azo-5'-diethylaminoacetanilide	405-200-5	104366-25-8	R43	Xi R: 43 S: (2-)22-24-37		

Numri Index	Identifikimi Nderkombetar i Kimikatit	Numri EC	Numri CAS	Klasifikimi	Etiketimi	Limitet e Perqendrimit	Shënim
611-102-00-5	Produkte te reaksionit: C.I. Leuco Sulfur Black 1 dhe mas reaksioni i kompleksève te hekurit te disodium-4-{]4-[}8- amino-1-hydroxy-7-(4-sulfamoylphenylazo)-3,6-disulfonato-2-naphthylazo{]phenylsul–fonylamino[}benzendiazoniumchlorid; disodium-4-{]4-[}2,6-dihydroxy-3-(8-hydroxy-3,6-disulfonato-1-naphthy–lazo)phenylazo{]phenylsulfony–	424-500-7	—	R52-53	R: 52/53 S: 61		
611-103-00-0	trisodium (1-(3-carboxylato-2-oxido-5-sulfonatophenylazo)-5-hydroxy-7-sulfonaton-aphthalen-2-amido)nickel(II)	407-110-1	—	Xi; R41 R43 N; R51-53	Xi; N R: 41-43-51/53 S: (2-)24-26-37/39-61		
611-104-00-6	Mas reaksioni i kompleksève te hekurit te trisodium (2,4(or 2,6 or 4,6)-bis(3,5-dinitro-2-oxidophenylazo)-5-hydroxyphenolato)(2(or 4or 6)-(3,5-dinitro-2-oxidophenylazo)-5-hydroxy-4(or 2or 6)-(4-(4-nitro-2-sulfonatoanilino)phenylazo)phen–olato)ferrate(1-); trisodium bis(2,4(or 2,6 or 4,6)-bis(3,5-dinitro-2-oxidophenylazo)-5-hydroxypheno–lato)ferrate(1-); trisodium (2,4(or 2,6 or 4,6)-bis(3,5-dinitro-2-oxidophenylazo)-5-hydroxyphenolato)(2(or 4 or 6)-(3,5-dinitro-2-oxidophenylazo)-5-hydroxy-4(or 2 or 6)-(4-nitro-2-sulfonatop–henylazo)phenolato)ferrate(1-); trisodium (2,4(or 2,6 or 4,6)-bis(3,5-dinitro-2-oxidophenylazo)-5-hydroxyphenolato)(2(or 4 or 6)-(3,5-dinitro-2-oxidophenylazo)-5-hydroxy-4(or 2 or 6)-(3-sulfonatopheny–lazo)phenolato)ferrate(1-); disodium 3,3'-(2,4-dihydroxy-1,3(or 1,5 or	406-870-1	—	R43 N; R51-53	Xi; N R: 43-51/53 S: (2-)24-37-61		

Numri Index	Identifikimi Nderkombetar i Kimikatit	Numri EC	Numri CAS	Klasifikimi	Etiketimi	Limitet e Perqendrimit	Shënim
611-105-00-1	sodium 4-(4-chloro-6-(*N*-ethylanilino)-1,3,5-triazin-2-ylamino)-2-(1-(2-chlorophenyl)-5-hydroxy-3-methyl-1*H*-pyrazol-4-ylazo)benzenesulfonate	407-800-2	136213-75-7	R43 N; R51-53	Xi; N R: 43-51/53 S: (2-)22-24-37-61		
611-106-00-7	hexasodium 4,4'-dihydroxy-3,3'-bis[2-sulfonato-4-(4-sulfonatophenylazo)phenylazo]-7,7'[*p*-phenylenebis[imino(6-chloro-1,3,5-triazine-4,2-diyl)imino]]dinaphthalene-2-sulfonate	410-180-6	157627-99-1	Xi; R41	Xi R: 41 S: (2-)26-39		
611-107-00-2	potassium sodium 4-(4-chloro-6-(3,6-disulfonato-7-(5,8-disulfonato-naphthalen-2-ylazo)-8-hydroxy-naphthalen-1-ylamino)-1,3,5-triazin-2-ylamino)-5-hydroxy-6-(4-(2-sulfatoethanesulfonyl)-phenylazo)-naphthalene-1,7-disulfonate	412-490-7	—	R43	Xi R: 43 S: (2-)22-24-37		
611-108-00-8	disodium 5-((4-((4-chloro-3-sulfonatophenyl)azo)-1-naphthyl)azo)-8-(phenylamino)-1-naphthalenesulfonate	413-600-6	6527-62-4	R52-53	R: 52/53 S: 61		
611-109-00-3	Produkte reaksioni te: copper(II) sulfate dhe tetrasodium 2,4-bis[6-(2-methoxy-5-sulfonatophenylazo)-5-hydroxy-7-sulfonato-2-naphthylamino]-6-(2-hydroxyethylamino)-1,3,5-triazine (2:1)	407-710-3	—	N; R51-53	N R: 51/53 S: 61		
611-110-00-9	tetra-sodium/lithium 4,4'-bis-(8-amino-3,6-disulfonato-1-naphthol-2-ylazo)-3-methylazobenzene	408-210-8	124605-82-9	R43 N; R51-53	Xi; N R: 43-51/53 S: (2-)24-28-37-61		
611-111-00-4	disodium 2-[[4-(2-chloroethylsulfonyl)phenyl]-[(2-hydroxy-5-sulfo-3-[3-[2-(2-(sulfooxy)ethylsulfonyl)ethylazo]-4-sulfobenzoato(3-)cuprate(1-)	414-230-8	—	R43	Xi R: 43 S: (2-)22-24-37		
611-112-00-X	tetrasodium 4-hydroxy-5-[4-[3-(2-sulfatoethanesulfonyl)phenylamino]-6-morpholin-4-yl-1,3,5-triazin-2-ylamino]-3-(1-sulfonatonaphthalen-2-ylazo)naphthalene-2,7-disulfonate	413-070-6	—	R43	Xi R: 43 S: (2-)22-24-37		

Numri Index	Identifikimi Nderkombetar i Kimikatit	Numri EC	Numri CAS	Klasifikimi	Etiketimi	Limitet e Perqendrimit	Shënim
611-113-00-5	lithium sodium (2-(((5-((2,5-dichlorophe–nyl)azo)-2-hydroxyphenyl)methyl–ene)amino)benzoato(2-))(2-((4,5-dihydro-3-methyl-5-oxo-1-phenyl-1*H*-pyrazol-4-yl)azo)-5-sulfobenzoato(3-)) chromate(2-)	414-280-0	149626-00-6	N; R51-53	N R: 51/53 S: 24/25-61		
611-114-00-0	lithium sodium (4-((5-chloro-2-hydroxyphe–nyl)azo)-2,4-dihydro-5-methyl-3*H*-pyrazol-3-onato(2-))(3-((4,5-dihydro-3-methyl-1-(4-methylphenyl)-5-oxo-1*H*-pyrazol-4-yl)azo)-4-hydroxy-5-nitrobenzenesulfonato(3-)) chromate(2-)	414-250-7	149564-66-9	Xn; R22 Xi; R41 R52-53	Xn R: 22-41-52/53 S: (2-)22-26-39-61		
611-115-00-6	trilithium bis(4-((4-(diethylamino)-2-hydro–xyphenyl)azo)-3-hydroxy-1-naphthalenesul–fonato(3-))chromate(3-)	414-290-5	149564-65-8	Xn; R22 R52-53	Xn R: 22-52/53 S: (2-)22-61		
611-116-00-1	Mas reaksioni i trisodium 5-{4-chloro-6-[2-(2,6-dichloro-5-cyanopyrimidin-4-ylamino)-propylamino]-1,3,5-triazin-2-ylamino}-4-hydroxy-3-(1-sulfonatonaphthalene-2-ylazo)-naphthalene-2,7-disulfonate; trisodium 5-{4-chloro-6-[2-(2,6-dichloro-5-cyanopyrimidin-4-ylamino)-1-methyl-ethy–lamino]-1,3,5-triazin-2-ylamino}-4-hydroxy-3-(1-sulfonatonaphthalene-2-ylazo)-naph–thalene-2,7-disulfonate; trisodium 5-{4-chloro-6-[2-(4,6-dichloro-5-cyanopyrimidin-2-ylamino)-propylamino]-1,3,5-triazin-2-ylamino}-4-hydroxy-3-(1-sulfonatonaphthalen-2-ylazo)-naphthalene-2,7-disulfonate; trisodium 5-{4-chloro-6-[2-(4,6-dichloro-5-cyanopyrimidin-2-ylamino)-1-methyl-ethy–lamino]-1,3,5-triazin-2-ylamino}-4-hydroxy-3-(1-sulfonatonaphthalen-2-ylazo)-naph–thalene-2,7-disulfonate	414-620-8	—	Xi; R41 R43	Xi R: 41-43 S: (2-)22-24-26-37/39		

Numri Index	Identifikimi Nderkombetar i Kimikatit	Numri EC	Numri CAS	Klasifikimi	Etiketimi	Limitet e Perqendrimit	Shënim
611-117-00-7	1,3-bis{6-fluoro-4-[1,5-disulfo-4-(3-amino–carbonyl-1-ethyl-6-hydroxy-4-methyl-pyrid-2-on-5-ylazo)-phenyl-2-ylamino]-1,3,5-triazin-2-ylamino}propane lithium-, sodium salt	415-100-3	149850-29-3	R43	Xi R: 43 S: (2-)22-24-37		
611-118-00-2	sodium 1,2-bis[4-[4-{4-(4-sulfophenylazo)-2-sulfophenylazo}-2-ureido-phenyl-amino]-6-fluoro-1,3,5-triazin-2-ylamino]-propane, sodium salt	413-990-8		R43	Xi R: 43 S: (2-)22-24-37		
611-119-00-8	tetrasodium 4-[4-chloro-6-(4-methyl-2-sulfophenylamino)-1,3,5-triazin-2-ylamino]-6-(4,5-dimethyl-2-sulfophenylazo)-5-hydroxynaphthalene-2,7-disulfonate	415-400-4	148878-22-2	Xi; R41 R43	Xi R: 41-43 S: (2-)22-24-26-37/39		
611-120-00-3	5-{4-[5-amino-2-[4-(2-sulfoxyethylsulfo–nyl)phenylazo]-4-sulfo-phenylamino]-6-chloro-1,3,5-triazin-2-ylamino}-4-hydroxy-3-(1-sulfo-naphthalen-2-ylazo)-naphthalene-2,7-disulfonicacid sodium salt	418-340-7	157707-94-3	Xi; R41 R52-53	Xi R: 41-52/53 S: (2-)22-26-39-61		
611-121-00-9	Komponet kryesore te 6 (isomer): asym. 1:2 Cr(III)-complex of: A: 3-hydroxy-4-(2-hydroxy-naphthalene-1-ylazo)naphthalene-1-sulfonic acid, Na-salt dhe B: 1-[2-hydroxy-5-(4-methoxy-phenylazo)phenylazo]naph–thalene-2-ol; Main component 8 (isomer): asym. 1:2 Cr-complex of: A: 3-hydroxy-4-(2-hydroxy-naphthalene-1-ylazo)-naphthalene-1-sulfonic acid, Na-salt dhe B: 1-[2-hydroxy-5-(4-methoxy-phenylazo)-phenylazo]-naph–thalene-2-ol	417-280-9	30785-74-1	Xi; R41 N; R50-53	Xi; N R: 41-50/53 S: (2-)26-39-60-61		
611-122-00-4	hexasodium (di[*N*-(3-(4-[5-(5-amino-3-methyl-1-phenylpyrazol-4-yl-azo)-2,4-disulfo-anilino]-6-chloro-1,3,5-triazin-2-ylamino)phenyl)-sulfamoyl](di-sulfo)-phtha–locyaninato)nickel	417-250-5	151436-99-6	Xi; R41 R43	Xi R: 41-43 S: (2-)22-24-26-37/39		

Numri Index	Identifikimi Nderkombetar i Kimikatit	Numri EC	Numri CAS	Klasifikimi	Etiketimi	Limitet e Perqendrimit	Shënim
611-123-00-X	3-(2,4-bis(4-((5-(4,6-bis(2-aminopropy–lamino)-1,3,5-triazin-2-ylamino)-4-hydroxy-2,7-disulfonaphthalen-3-yl)azo)pheny–lamino)-1,3,5-triazin-6-ylamino)propyldie–thylammonium lactate	424-310-4	178452-66-9	Xi; R41	Xi R: 41 S: (2-)26-39		
611-124-00-5	Mas reaksioni i: pentasodium 5-amino-3-(5-{4-chloro-6-[4-(2-sulfoxyethoxysulfon–ato)phenylamino]-1,3,5-triazin-2-ylamino}-2-sulfonatophenylazo)-6-[5-(2,3-dibromopro–pionylamino)-2-sulfonatophenylazo]-4-hydroxynaphthalene-2,7-disulfonate; pentasodium 5-amino-6-[5-(2-bromoacryloy–lamino)-2-sulfonatophenylazo]-3-(5-{4-chloro-6-[4-(2-sulfoxyethoxysulfon–ato)phenylamino]-1,3,5-triazin-2-ylamino}-2-sulfonatophenylazo)-4-hydroxynaph–thalene-2,7-disulfonate; tetrasodium 5-amino-3-[5-{4-chloro-6-[4-(vinylsulfonyl)phenylamino]-1,3,5-triazin-2-ylamino}-2-sulfonatophenylazo]-6-[5-(2,3-dibromopropionylamino)-2-sulfonatopheny–lazo]-4-hydroxynaphthalene-2,7-disulfonate	424-320-9		Xi; R41 N; R51-53	Xi; N R: 41-51/53 S: (2-)26-39-61		
611-125-00-0	Mas reaksioni i: : Disodium 6-[3-carboxy-4,5-dihydro-5-oxo-4-sulfonatophenyl)pyra–zolin-4-yl-azo]-3-[2-oxido-4-(ethensulfonyl)-5-methoxyphenylazo]-4-oxidonaphthalene-2-sulfonate copper (II) complex; Disodium 6-[3-carboxy-4,5-dihydro-5-oxo-4-sulfonatophenyl)pyrazolin-4-yl-azo]-3-[2-oxido-4-(2-hydroxyethylsulfonyl)-5-metho–xyphenylazo]-4-oxidonaphthalene-2-sulfonate copper (II) complex	423-940-7	—	Xi; R41 N; R51-53	Xi; N R: 41-51/53 S: (2-)26-39-61		
611-126-00-6	2,6-bis-(2-(4-(4-amino-phenylamino)-pheny–lazo)-1,3-dimethyl-3*H*-imidazolium)-4-dimethylamino-1,3,5-triazine, dichloride	424-120-1	174514-06-8	Xi; R41 N; R50-53	Xi; N R: 41-50/53 S: (2-)26-39-60-61		

Numri Index	Identifikimi Nderkombetar i Kimikatit	Numri EC	Numri CAS	Klasifikimi	Etiketimi	Limitet e Perqendrimit	Shënim
611-127-00-1	pentasodium 4-amino-6-(5-(4-(2-ethyl-phenylamino)-6-(2-sulfatoethanesulfonyl)-1,3,5-triazin-2-ylamino)-2-sulfonatopheny–lazo)-5-hydroxy-3-(4-(2-sulfatoethanesulfo–nyl)phenylazo)naphthalene-2,7-disulfonate	423-790-2	—	R5 Xi; R41 R43 R52-53	Xi R: 5-41-43-52/53 S: (2-)22-26-36/37/39-41-61		
611-128-00-7	*N*,*N*'-bis{6-chloro-4-[6-(4-vinylsulfonylp–henylazo)-2,7-disulfonicacid-5-hydroxy–napht-4-ylamino]-1,3,5-triazin-2-yl}-*N*-(2-hydroxyethyl)ethane-1,2-diamine, sodium salt	419-500-9	171599-85-2	Xi; R41 R43	Xi R: 41-43 S: (2-)22-24-26-37/39		
611-129-00-2	Mas reaksioni i: 5-[(4-[(7-amino-1-hydroxy-3-sulfo-2-naphthyl)azo]-2,5-diethoxyphe–nyl)azo]-2-[(3-phosphonophenyl)azo]benzoic acid; 5-[(4-[(7-amino-1-hydroxy-3-sulfo-2-naph–thyl)azo]-2,5-diethoxyphenyl)azo]-3-[(3-phosphonophenyl)azo]benzoic acid	418-230-9	163879-69-4	E; R2 Repr. Cat. 3; R62 Xn; R48/22 R43 N; R51-53	E; Xn; N R: 2-43-48/22-62-51/53 S: (2-)26-35-36/37-61		
611-130-00-8	tetra-ammonium 2-[6-[7-(2-carboxylato-phenylazo)-8-hydroxy-3,6-disulfonato-1-naphthylamino]-4-hydroxy-1,3,5-triazin-2-ylamino]benzoate	418-520-5	183130-96-3	Xi; R36 R52-53	Xi R: 36-52/53 S: (2-)26-39-61		
611-131-00-3	2-[2-hydroxy-3-(2-chlorophenyl)carbamoyl-1-naphthylazo]-7-[2-hydroxy-3-(3-methyl–phenyl)carbamoyl-1-naphthylazo]fluoren-9-one	420-580-2	151798-26-4	Repr. Cat. 2; R61 R53	T R: 61-53 S: 53-45-61		
611-132-00-9	pentasodium bis{7-[4-(1-butyl-5-cyano-1,2-dihydro-2-hydroxy-4-methyl-6-oxo-3-pyridy–lazo)phenylsulfonylamino]-5'-nitro-3,3'-disulfonatonaphthalene-2-azobenzene-1,2'-diolato} chromate (III)	419-210-2	178452-71-6	Xi; R41 R52-53	Xi R: 41-52/53 S: (2-)26-39-61		

Numri Index	Identifikimi Nderkombetar i Kimikatit	Numri EC	Numri CAS	Klasifikimi	Etiketimi	Limitet e Perqendrimit	Shënim
611-133-00-4	Produkte nga procesi i kompleksëve te azongjyrosura te hekurit te perftuara nga bashkimi i nje perzierje te diazotizuar 2-amino-1- hydroxybenzene-4-sulfanilide Dhe 2-amino-1-hydroxybenzene-4-sulfonamide me resorcin, perzierja e perftuar e dorezuar me pas ne nje reaksion te dyre bashkimi me nje perzierje te diazotizuar 3-aminobenzene-1-sulfonic acid (metanilic acid) dhe 4'-amino-4-nitro-1,1'-diphenylamine-2- sulfonic acid dhe metalizimin e klorurit te hekurit, kripe natriumi	419-260-5	—	Xi; R41 N; R51-53	Xi; N R: 41-51/53 S: (2-)26-39-61		
611-134-00-X	trisodium 2-{α[2-hydroxy-3-[4-chloro-6-[4-(2,3-dibromopropionylamino)-2-sulfonatophenylamino]-1,3,5-triazin-2-ylamino]-5-sulfonatophenylazo]-benzylidenehydrazino}-4-sulfonatobenzoate, copper complex	423-770-3	—	Xi; R41 N; R51-53	Xi; N R: 41-51/53 S: (2-)22-26-39-61		
611-135-00-5	Produkt reaksioni i: 2-[[4- amino-2-ureidophenylazo]-5-[(2- (sulfooxy)ethyl) sulfonyl]]benzenesulfonic acid me 2,4,6- trifluoropyrimidine dhe hidrolize te pjeseshme te derivateve perkatese te vinylsulfonyl, kalium i perzier/krip natriumi	424-250-9	—	Xi; R41 R52-53	Xi R: 41-52/53 S: (2-)26-39-61		
611-136-00-0	2-{4-(2-ammoniopropylamino)-6-[4-hydroxy-3-(5-methyl-2-methoxy-4-sulfamoylphenylazo)-2-sulfonatonaphth-7-ylamino]-1,3,5-triazin-2-ylamino}-2-aminopropyl formate	424-260-3	—	Repr. Cat. 3; R62 Xi; R41 N; R51-53	Xn; N R: 41-62-51/53 S: (2-)22-26-36/37/39-61		
611-137-00-6	6-*tert*-butyl-7-chloro-3-tridecyl-7,7a-dihydro-1*H*-pyrazolo[5,1-c]-1,2,4-triazole	419-870-1	159038-16-1	R53	R: 53 S: 61		
611-138-00-1	2-(4-aminophenyl)-6-*tert*-butyl-1*H*-pyrazolo[1,5-b][1,2,4]triazole	415-910-7	152828-25-6	R43 N; R51-53	Xi; N R: 43-51/53 S: (2-)22-24-37-61		
611-139-00-7	produkt reaksioni i: C.I. Leuco Sulfur Black 1 me (3-chloro-2-hydroxypropyl)trimethylammonium chloride	424-510-1	—	Xi; R41 N; R51-53	Xi; N R: 41-51/53 S: (2-)26-39-61		

Numri Index	Identifikimi Nderkombetar i Kimikatit	Numri EC	Numri CAS	Klasifikimi	Etiketimi	Limitet e Perqendrimit	Shënim
611-140-00-2	azafenidin (ISO) 2-(2,4-dichloro-5-prop-2-ynyloxyphenyl)-5,6,7,8-tetrahydro-1,2,4-triazolo[4,3-a]pyridin-3(2*H*)-one	—	68049-83-2	Repr. Cat. 2; R61 Repr. Cat. 3; R62 Xn; R48/22 N; R50-53	T; N R: 61-48/22-62-50/53 S: 53-45-60-61	N; R50-53: C ≥ 0,025 % N; R51-53: 0,0025 % ≤ C < 0,025 % R52-53: 0,00025 % ≤ C < 0,0025 %	E
611-141-00-8	5-(4-[4-[4-(3,5-dicarboxy-phenyl-azo)phenylamino]-6-morpholin-4-yl-1,3,5-triazin-2-ylamino]phenylazo)isophthalic acid, perzierje monosodium dhe kripe diammonium	414-410-6	—	Xi; R41 R43	Xi R: 41-43 S: (2-)22-24-26-37/39		
611-142-00-3	Produkte te nen-procesit perkufizuar si materiale te poliazotura te perftuara nga bashkimi i 4-[4-(1-amino-8- hydroxy-3,6-disulfo-2 naphthy–lazo)phenylsulfonylamino]benzenediazonium me masen e reaksionit te 4-carboxy benzenedia–zonium dhe diphenylamine-3-sulfo-4,4'-bisdiazonium, dhe bashkime te tjera te perftuara me mas reaksioni te naphth-2-ol dhe 3-aminop– henol, kripa natriumi; klorur natriumi	425-740-5	—	Xi; R41 R52-53	Xi R: 41-52/53 S: (2-)26-39-61		
611-143-00-9	Mas reaksioni i: trisodium 2-(2-[α-(2-carboxylato-κ-*O*-4-sulfonatophenylazo)benzylidene]hydrazino-κ-*N*')-6-(2,6-difluoropyrimidin-4-ylamino)-4-sulfonatophenolatocuprate (II); trisodium 2-(2-[α-(2-carboxylato-κ-*O*-4-sulfonatophenylazo)benzylidene]hydrazino-κ-*N*')-6-(4,6-difluoropyrimidin-2-ylamino)-4-sulfonatophenolatocuprate (II)	428-260-4	—	Xi; R41	Xi R: 41 S: (2-)22-26-39		
611-144-00-4	Mas reaksioni i: 7-amino-3,8-bis-[4-(2-sulfoxyethylsulfonyl)phenylazo]-4-hydroxynaphthalene-2-sulfonic acid, Na/K salt; 7-amino-3-[4-(2-sulfoxyethylsulfonyl)phenylazo]-4-hydroxy-8-[4-(2-sulfoxyethylsulfonyl)-2-sulfophenylazo]naphthalene-2-sulfonic acid, Na/K salt;	429-070-4	214362-06-8	Xi; R41	Xi R: 41 S: (2-)22-26-39		

Numri Index	Identifikimi Nderkombetar i Kimikatit	Numri EC	Numri CAS	Klasifikimi	Etiketimi	Limitet e Perqendrimit	Shënim
	7-amino-8-[4-(2-sulfoxyethylsulfonyl)-phenylazo]-4-hydroxy-3-[4-(2-sulfoxy–ethylsulfonyl)-2-sulfophenylazo]naphthalene-2-sulfonic acid, Na/K salt; 7-amino-3,8-bis-[4-(2-sulfoxyethylsulfonyl)-2-sulfophenylazo]-4-hydroxynaphthalene-2-sulfonic acid, Na/K salt						
611-145-00-X	Mas reaksioni i: tetrasodium 3-(1,5-disulfonatonaphthalene-2-ylazo)-4-hydroxy-7-{]4-chloro-6-[}4-(2-sulfoxyethylsulfo–nyl)phenylamino{]-1,3,5-triazine-2-ylamino[}naphthalene-2-sulfonate; 3-(2,5-disulfophenylazo)-4-hydroxy-7-{]4-chloro-6-[}4-(2-sulfoxyethylsulfonyl)pheny–lamino{]-1,3,5-triazine-2-ylamino[}naph–thalene-2-sulfonic acid, krip natriumi	429-440-5	—	Xi; R41	Xi R: 41 S: (2-)22-26-39		
611-146-00-5	Mas reaksioni i: pentasodium 3-(4-(4-(7-(2,4-diamino-5-sulfonato-3-(4-sulfonatop–henylazo)phenylazo)-1-hydroxy-3-sulfon–atonaphthalen-2-ylazo)-2-sulfonatopheny–lamino)phenylazo)-4-hydroxy-6-(2-oxo-1-phenylcarbamoylpropylazo)naphthalene-2-sulfonate; pentasodium 6-((2,4-diamino-5-sulfonatop–henyl)azo)-3-((4-((4-((7-((2,4-diamino-5-sulfonatophenyl)azo)-1-hydroxy-3-sulfon–atonaphthalen-2-yl)azo)phenyl)amino)-2-sulfonatophenyl)azo)-4-hydroxynaphthalene-2-sulfonate; pentasodium 6-((2,4-diamino-5-sulfonato-3-((4-sulfonatophenyl)azo)phenyl)azo)-3-((4-((4-((1,7-dihydroxy-3-sulfonatonaphthalen-2-yl)azo)-2-sulfonatophenyl)amino)phe–nyl)azo)-4-hydroxynaphthalene-2-sulfonate;	430-070-1	—	N; R51-53	N R: 51/53 S: 61		

Numri Index	Identifikimi Nderkombetar i Kimikatit	Numri EC	Numri CAS	Klasifikimi	Etiketimi	Limitet e Perqendrimit	Shënim
	hexasodium 6-((2,4-diamino-5-sulfonatophe-nyl)azo)-3-((4-((4-((7-((2,4-diamino-5-sulfonato-3-((4-sulfonatophenyl)azo)phe-nyl)azo)-1-hydroxy-3-sulfonatonaphthalen-2-yl)azo)-2-sulfonatophenyl)amino)phe-nyl)azo)-4-hydroxynaphthalene-2-sulfonate						
611-147-00-0	sodium, potassium, lithium 5-amino-3,6-bis(5-(4-chloro-6-(methyl-(2-methylami-noacetyl)amino)-1,3,5-triazin-2-ylamino)-2-sulfonatophenylazo)-4-hydroxynaphthalene-2,7-disulfonate	430-090-0	205764-96-1	Xi; R41 R43	Xi R: 41-43 S: (2-)22-24-26-37/39		
611-148-00-6	Mas reaksioni i: : 2-(3-(2,6-dichloro-4-nitro-phenylazo)carbazol-9-yl)ethanol; 2-(2-(3-(2,6-dichloro-4-nitro-phenylazo)-carbazol-9-yl)-ethoxy)ethanol; 3-(2,6-dichloro-4-nitrophenylazo)carbazol	429-590-1	—	R43 N; R50-53	Xi; N R: 43-50/53 S: (2-)24-37-60-61		
611-149-00-1	2-(2-chloroacetoxy)ethyl 3-((4-(2,5-dichloro-4-fluorosulfonylphenylazo)-3-methylphe-nyl)ethylamino)propionate	427-570-7	193486-83-8	N; R51-53	N R: 51/53 S: 61		
611-150-00-7	tetralithium 2-[6-[7-[2-(carboxylato)pheny-lazo]-8-hydroxy-3,6-disulfonato-1-naphthy-lamino]-4-hydroxy-1,3,5-triazine-2-ylamino]benzoate	440-460-3	—	Xi; R36 R52-53	Xi R: 36-52/53 S: (2-)26-39-61		
611-151-00-2	chrysoidine; 4-(phenylazo)benzene-1,3-diamine	207-803-7	495-54-5	Muta. Cat. 3; R68 Xn; R22 Xi; R38 N; R50-53	Xn; N R: 22-38-68-50/53 S: (2-)23-26-36/37-46-60-61		
611-152-00-8	chrysoidine monohydrochloride; 4-phenylazophenylene-1,3-diamine monohy-drochloride; [1] chrysoidine monoacetate; 4-(phenylazo)benzene-1,3-diamine mono-acetate; [2] chrysoidine acetate;	208-545-8 [1] 278-290-5 [2] 279-116-0 [3] 264-409-8 [4] 281-549-5 [5] 282-432-1 [6]	532-82-1 [1] 75660-25-2 [2] 79234-33-6 [3] 63681-54-9 [4] 83968-67-6 [5] 84196-22-5 [6]	Muta. Cat. 3; R68 Xn; R22 Xi; R38-41 N; R50-53	Xn; N R: 22-38-41-68-50/53 S: (2-)23-26-36/37/39-46-60-61		

Numri Index	Identifikimi Nderkombetar i Kimikatit	Numri EC	Numri CAS	Klasifikimi	Etiketimi	Limitet e Perqendrimit	Shënim
	4-(phenylazo)benzene-1,3-diamine acetate; [3] chrysoidine-*p*-dodecylbenzenesulfonate; dodecylbenzenesulfonic acid, komponime me 4-(phenylazo)benzene-1,3-diamine (1:1); [4] chrysoidine dihydrochloride; 4-(phenylazo)benzene-1,3-diamine dihydro-chloride; [5] chrysoidine sulfate; bis[4-(phenylazo)benzene-1,3-diamine] sulfate [6]						
611-153-00-3	chrysoidine C_{10-14}-alkyl derivatives; benzenesulfonic acid, mono-C_{10-14}-alkyl derivatives, komponim me 4-(phenylazo)-1,3-benzenediamine; [1] chrysoidine komponim me dibutylnaph-thalene sulfonic acid; dibutylnaphthalenesulfonic acid, komponim me 4-(phenylazo)benzene-1,3-diamine (1:1) [2]	286-946-7 [1] 304-236-8 [2]	85407-90-5 [1] 94247-67-3 [2]	Muta. Cat. 3; R68 Xn; R22 Xi; R38-41	Xn R: 22-38-41-68 S: (2-)23-26-36/37/39-46		
611-154-00-9	trisodium 5-benzamido-4-hydroxy-3-(4-methyl-2-sulfonatophenylazo)naphthalene-2,7-disulfonate	403-670-6	92408-46-3	R52-53	R: 52/53 S: 61		
611-155-00-4	4,4'-oxybis(benzenesulfonylazide)	431-850-4	7456-68-0	E; R3 F; R11 Xn; R48/22 N; R50-53	E; Xn; N R: 3-11-48/22-50/53 S: (2-)14-22-33-35-36-60-61		
611-156-00-X	triammonium 4-[4-[7-(4-carboxylatoanilino)-1-hydroxy-3-sulfonato-2-naphthylazo]-2,5-dimethoxyphenylazo]benzoate	432-270-4	221354-37-6	Repr. Cat. 3; R62 Xn; R48/22 N; R51-53	Xn; N R: 48/22-62-51/53 S: (2-)36/37-61		
611-157-00-5	benzenesulfonic acid, 3,3'-(methylene-bis((dihydroxyphenylene)azo))bis-, potassium sodium salt; potassium sodium 3-[(*E*)-(6-{]3,4-dihydroxy-2-[}(*Z*)-(3-sulfonatophenyl)diaze-nyl{]benzyl[}-2,3-dihydroxyphenyl)diaze-nyl]benzenesulfonate	432-590-4	243869-48-9	Xi; R36 R52-53	Xi R: 36-52/53 S: (2-)26-61		

Numri Index	Identifikimi Nderkombetar i Kimikatit	Numri EC	Numri CAS	Klasifikimi	Etiketimi	Limitet e Perqendrimit	Shënim
611-158-00-0	Produkt reaksioni i: 2,3,4,2', 3', 4'-hexahy– droxy-5,5'-diacethyl-diphenylmethane dhe 6- diazo-5,6-dihydro-5-oxo-1-naphthalenesulfo– nylchloride dhe 3-diazo-3,4-dihydro-6- methoxy-4-oxo-1-naphthalenesulfonylch– loride	421-520-8	—	F; R11 R53	F R: 11-53 S: (2-)3-12-16-33-61		
611-159-00-6	disodium 4-amino-6-((4-((4-(2,4-diaminop–henyl)azo)phenylsulfamoyl)phenyl)azo)-5-hydroxy-3-((4-nitrophenyl)azo)naphthalene-2,7-disulfonate	421-880-6	—	Xi; R41 R52-53	Xi R: 41-52/53 S: (2-)26-39-61		
611-160-00-1	Mas reaksioni i:1,1,1-tris(phenyl-4'-(3"-diazo-3", 4"-dihydro-4"-oxo-naphthalene-1"-sulfonato)ethane; 1,1,1-tris(phenyl-4'-(6"-diazo-5", 6"-dihydro-5"-oxo-naphthalene-1"-sulfonato)ethane; Produkt reaksioni i: 1,1,1-tris(*p*hydroxyphe–nyl)ethane me 6-diazo-5,6-dihydro-5-oxo-1-naphthylsulfonylchloride dhe 3-diazo-3,4- dihydro-4-oxo-1-naphthylsulfonylchloride (2:1); Produkt reaksioni i: 1,1,1-tris(*p*-hydroxyphe–nyl)ethane me 6-diazo-5,6-dihydro-5-oxo-1-naphthylsulfonylchloride dhe 3-diazo-3,4- dihydro-4-oxo-1-naphthylsulfonylchloride (1:2)	422-760-6	—	F; R11 R53	F R: 11-53 S: (2-)3-12-33-61		
611-161-00-7	trisodium [1,2'-(2-(8-amino-3,5-disulfonaton–aphthalene)azo)-(4'-nitrobenzene)diolato-*O, O, N*][(*Z*)-2,2-((phenylcarbamoylprop-1'-enyl)azo)-5-sulfamoylbenzene)diolato-*O, O, N*]chromate(III)	423-100-1	—	Xi; R41	Xi R: 41 S: (2-)26-39		
611-162-00-2	2,4-bis(((2-(dimethylammonio)ethyloxy)car–bonyl)phen-2-ylazo)benzene-1,3-diolbis(me–thanesulfonate)	429-600-4	—	Xn; R22 Xi; R41 N; R51-53	Xn; N R: 22-41-51/53 S: (2-)22-26-39-61		
611-163-00-8	2,4-bis(((2-(dimethylammonio)ethyloxy)car–bonyl)phen-2-ylazo)benzene-1,3-diol sulfate	429-610-9	—	Xn; R22 Xi; R41 N; R51-53	Xn; N R: 22-41-51/53 S: (2-)22-26-39-61		

Numri Index	Identifikimi Nderkombetar i Kimikatit	Numri EC	Numri CAS	Klasifikimi	Etiketimi	Limitet e Perqendrimit	Shënim
611-164-00-3	Mas reaksioni i: 2,2'-dimethyl-2,2'-azobuta–nenitrile; 2-methylpentanenitrile-2-azo-2'-(2'-methyl–propanenitrile); 2,2'-dimethyl-2,2'-azoheptanenitrile; 2-methylheptanenitrile-2-azo-2'-(2'-methyl–propanenitrile); 2-methylheptanenitrile-2-azo-2'-(2'-methyl–butanenitrile)	429-710-2	—	R10 R32 R44 Xn; R22 N; R51-53	Xn; N R: 10-22-32-44-51/53 S: (2-)12-15-16-47-51-61		
611-165-00-9	Mas reaksioni i:: tetrasodium 4-amino-6-(5- (2,6-difluoropyrimidin-4-ylamino)-2-sulfon– atophenylazo)-5-hydroxy-3-(4-(sulfatoe–thylsulfonyl)phenylazo)naphthalene-2,7-disulfonate; tetrasodium 4-amino-6-(5-(4,6-difluoropyri–midin-2-ylamino)-2-sulfonatophenylazo)-5-hydroxy-3-(4-(2-sulfatoethylsulfonyl)pheny–lazo)naphthalene-2,7-disulfonate	431-830-5	—	R52-53	R: 52/53 S: 61		
611-166-00-4	Mas reaksioni i: pentasodium 4-amino-5- hydroxy-3-{](E)-4-[}2-(sulfon–atooxy)ethylsulfonyl{]phenylazo[}-6-{](E)-2-sulfonato-4-[}2-(sulfonatooxy)ethylsulfo–nyl{]phenylazo[}naphthalene-2,7-disulfonate; tetrasodium 4-amino-5-hydroxy-3-{](E)-4-[}2-(sulfonatooxy)ethylsulfonyl{]pheny–lazo[}-6-[(*E*)-2-sulfonato-4-(vinylsulfo–nyl)phenylazo{]naphthalene-2,7-disulfonate; tetrasodium 4-amino-5-hydroxy-6-(E)-2-sulfonato-4-[}2-(sulfonatooxy)ethylsulfo–nyl{]phenylazo[}-3-[(*E*)-4-(vinylsulfo–nyl)phenylazo]naphthalene-2,7-disulfonate	432-100-9	—	Xi; R41 R52-53	Xi R: 41-52/53 S: (2-)26-39-61		
611-167-00-X	sodium bis[tris(2-hydroxyethyl)am–monium][6-anilino-4'-(4,8-disulfonato-2-naphthylazo)-5'-methyl-3-sulfonatonaph–thalene-2-azobenzene-1,2'-diolato]cuprate(II)	435-240-9	—	R52-53	R: 52/53 S: 61		

Numri Index	Identifikimi Nderkombetar i Kimikatit	Numri EC	Numri CAS	Klasifikimi	Etiketimi	Limitet e Perqendrimit	Shënim
611-168-00-5	Mas reaksioni i: 3-[[4-chloro-6-[[7-[(1,5-disulfo-2-naphthalenyl)azo]-8-hydroxy-3,6-disulfo-1-naphthalenyl]amino]-1,3,5-triazin-2-yl]amino]-5-[[4-chloro-6-[[8-hydroxy-3,6-disulfo-7-[(2-sulfophenyl)azo]-1-naphthalenyl]amino]-1,3,5-triazin-2-yl]amino]benzoic acid; 3,5-bis[[4-chloro-6-[[7-[(1,5-disulfo-2-naphthalenyl)azo]-8-hydroxy-3,6-disulfo-1-naphthalenyl]amino]-1,3,5-triazin-2-yl]amino]benzoic acid	435-440-6	—	Xi; R41	Xi R: 41 S: (2-)22-26-39		
611-169-00-0	sodium 5-(2-carboxyphenylazo)-6-hydroxy-naphthalene-2-sulfonate	435-800-2	—	R52-53	R: 52/53 S: 61		
611-170-00-6	Mas reaksioni i: trisodium 2-((1-(2-hydroxy-κ-*O*-5-(2-sulfonatoethansulfonyl)phenylazo-κ-N^2)-1-phenylmethyl)azo-κ-N^1)-4-sulfonatobenzoate(5-)-κ-*O*)cuprate(II); disodium 2-((1-(5-ethenesulfonyl-2-hydroxy-κ-*O*-phenylazo-κ-N^2)-1-phenylmethyl)azo-κ-N^1)-4-sulfonatobenzoate-κ-*O*-(5-))cuprate(II)	435-880-9	—	R52-53	R: 52/53 S: 22-61		
611-171-00-1	Mas reaksioni i:trisodium 3-(5-(2,6-difluoropyrimidin-4-ylamino)-2-sulfonatophenylazo)-5-(4-fluoro-6-morpholin-4-yl-1,3,5-triazin-2-ylamino)-4-hydroxy-2,7-naphthalenedisulfonate; trisodium 3-(5-(4,6-difluoropyrimidin-2-ylamino)-2-sulfonatophenylazo)-5-(4-fluoro-6-morpholin-4-yl-1,3,5-triazin-2-ylamino)-4-hydroxy-2,7-naphthalenedisulfonate	436-890-6	—	Xi; R41 R52-53	Xi R: 41-52/53 S: (2-)22-26-39-61		
611-172-00-7	Mas reaksioni i: triammonium 6-amino-3- ((2,5-diethoxy-4-(3-phosphonophenyl)azo)phenyl)azo-4-hydroxy-2-naphthalenesulfonate; diammonium 3-((4-((7-amino-1-hydroxy-3-sulfo-naphthalen-2-yl)azo)-2,5-diethoxyphenyl)azo)benzoate	438-310-7	—	E; R2 Repr. Cat. 3; R62 Xn; R22-48/22 R52-53	E; Xn R: 2-22-48/22-62-52/53 S: (2-)22-35-36/37-61		

Numri Index	Identifikimi Nderkombetar i Kimikatit	Numri EC	Numri CAS	Klasifikimi	Etiketimi	Limitet e Perqendrimit	Shënim
611-173-00-2	Mas reaksioni i: 3-[3-carbamoyl-5-(5-{]4- chloro-6-[}4-(2-sulfonatooxyethylsulfo- nyl)anilino{]-1,3,5-triazin-2-ylamino[}-2- sulfonatophenylazo)-1,2-dihydro-6-hydroxy-4-methyl-2-oxo-1-pyridyl]propanoic acid, trisodium salt; 3-[3-carbamoyl-5-(5-{]4-chloro-6-[}4-(vinylsulfonyl)anilino{]-1,3,5-triazin-2-ylamino[}-2-sulfonatophenylazo)-1,2-dihydro-6-hydroxy-4-methyl-2-oxo-1-pyri- dyl]propanoic acid, disodium salt	440-510-4	-	Xi; R41 R43	Xi R: 41-43 S: (2-)22-26-36/37/39		
611-174-00-8	Mas reaksioni i:: 3-[5-(4-ethenesulfonylbu- tyrylamino)-2-sulfophenylazo{]-5-4-chloro- [}6-(4-(3-amino-5-hydroxy-2,7-disulfonaph- thalene-4-ylazo)-3-sulfophenylamino{]-1,3,5-triazin-2-ylamino[}-4-hydroxynaph- thalene-2,7-disulfonic acid, sodium salt; 3-[5-(4-(2-chloroethanesulfonyl)butyry- lamino)-2-sulfophenylazo{]-5-4-chloro-[}6-(4-(3-amino-5-hydroxy-2,7-disulfonaph- thalene-4-ylazo)-3-sulfophenylamino{]-1,3,5-triazin-2-ylamino[}-4-hydroxynaph- thalene-2,7-disulfonic acid, sodium salt	442-290-5	457624-86-1	Xi; R41	Xi R: 41 S: (2-)22-26-39		
611-175-00-3	Mas reaksioni i: trisodium 5-{]4-chloro-6- [}*N*-ethyl-(3-(2-sulfonatooxy)ethylsulfo- nyl)anilino{]-1,3,5-triazin-2-ylamino[}-4-hydroxy-3-[4-(vinylsulfonyl)pheny- lazo{]naphthalene-2,7-disulfonate; trisodium 5-4-chloro-6-[}*N*-ethyl-3-(vinylsulfonyl)anilino{]-1,3,5-triazin-2-ylamino[}-4-hydroxy-3-[4-(2-(sulfon- atooxy)ethylsulfonyl)phenylazo{]naph- thalene-2,7-disulfonate; disodium 5-4-chloro-6-[}*N*-ethyl-3-(vinylsul- fonyl)anilino{]-1,3,5-triazin-2-ylamino[}-4-hydroxy-3-[(4-vinylsulfonyl)pheny- lazo{]naphthalene-2,7-disulfonate; tetrasodium 5-4-chloro-6-[}*N*-ethyl-3-(2-(sulfonatooxy)ethylsulfonyl)anilino{]-1,3,5-triazin-2-ylamino[}-3-[4-(2-(sulfon- atooxy)ethylsulfonyl)phenylazo]-4-hydroxy- naphthalene-2,7-disulfonate	444-050-5	—	Xi; R41 R52-53	Xi R: 41-52/53 S: (2-)22-26-39-61		

Numri Index	Identifikimi Nderkombetar i Kimikatit	Numri EC	Numri CAS	Klasifikimi	Etiketimi	Limitet e Perqendrimit	Shënim
611-176-00-9	2,6-bis(2,3,4-trihydroxybenzyl)-*p*-cresol ester me 6-diazo-5,6-dihydro-5-oxo-1-naphtha-lenesulfonate	444-250-2	-	E; R2 F; R11 N; R51-53	E; N R: 2-11-51/53 S: (2-)22-61		
611-177-00-4	Mas reaksioni i: pentasodium bis[6-anilino-3,5'-disulfonatonaphthalene-2-azobenzene-1,2'-diolato]cobaltate(III); tetrasodium [6-anilino-3,5'-disulfonatonaph-thalene-2-azobenzene-1,2'-diolato][6-anilino-5'-sulfamoyl-3-sulfonatonaphthalene-2-azobenzene-1,2'-diolato]cobaltate(III); trisodium bis[6-anilino-5'-sulfamoyl-3-sulfonatonaphthalene-2-azobenzene-1,2'-diolato]cobaltate(III)	444-290-0	508202-43-5	Xi; R41 R43 R52-53	Xi R: 41-43-52/53 S: (2-)22-24-26-37/39-61		
611-178-00-X	Mas reaksioni i: pentasodium 4-amino-5- hydroxy-3-{](E)-4-[}2-(sulfon-atooxy)ethylsulfonyl{]phenylazo[}-6-{](E)-2-sulfonato-4-[}2-(sulfonatooxy)ethylsulfo-nyl{]phenylazo[}naphthalene-2,7-disulfonate; tetrasodium 4-amino-5-hydroxy-3-{](E)-4-[}2-(sulfonatooxy)ethylsulfonyl{]pheny-lazo[}-6-[(*E*)-2-sulfonato-4-(vinylsulfo-nyl)phenylazo]naphthalene-2,7-disulfonate; tetrasodium 4-amino-5-hydroxy-6-[(*E*)-2-sulfonato-4-[2-(sulfonatooxy)ethylsulfo-nyl{]phenylazo[}-3-[(*E*)-4-(vinylsulfo-nyl)phenylazo]naphthalene-2,7-disulfonate; trisodium 4-amino-5-hydroxy-3-[(*E*)-4-(vinylsulfonyl)phenylazo]-6-[(*E*)-2-sulfonato-4-(vinylsulfonyl)phenylazo]naph-thalene-2,7-disulfonate; trisodium 4-amino-5-hydroxy-3-[(2-hydro-xyethylsulfonyl)-phenylazo]-6-[(*E*)-2-sulfonato-4-(vinylsulfonyl)phenylazo]naph-thalene-2,7-disulfonate; trisodium 4-amino-5-hydroxy-3-[(*E*)-4-(vinylsulfonyl)phenylazo]-6-[-2-sulfonato-4-(2-hydroxyethylsulfonyl)phenylazo]naph-thalene-2,7-disulfonate	445-280-9	—	Xi; R41 R43 R52-53	Xi R: 41-43-52/53 S: (2-)24-26-37/39-61		

Numri Index	Identifikimi Nderkombetar i Kimikatit	Numri EC	Numri CAS	Klasifikimi	Etiketimi	Limitet e Perqendrimit	Shënim
611-179-00-5	Mas reaksioni i: pentasodium 2-[[8-[[4-chloro-6-[[4-(2-sulfonato ethylsulfonyl)]phe–nyl]amino]-1,3,5-triazin-2-yl]amino-1-hydroxy-3,6-disulfonato-2-naphthale–nyl]azo]naphthalene-1,5-disulfonate; 2-[[8-[[4-chloro-6-[[4-[[2-ethenyl]sulfo–nyl]phenyl]amino]-1,3,5-triazin-2-yl]amino]-1-hydroxy-3,6-disulfonato-2-naphthale–nyl]azo]naphthalene-1,5-disulfonate	450-010-8	—	Xi; R41 R43	Xi R: 41-43 S: (2-)22-24-26-37/39		
611-180-00-0	hekur, komplekse me 4-aminobenzenesulfonamide te diazotuar, 3-aminobenzene– sulfonic acid te diazotuar, 3-amino-4-hydroxybenzenesulfon–amide te diazotuar, 3-amino-4- hydroxy-N-phenylbenzenesul– fonamide, diazotised 5-amino-2-(phenylamino)benzenesulfonic acid te diazotuar dhe resorcinol, kripra natriumi	417-850-7	—	N; R51-53	N R: 51/53 S: 22-61		
612-001-00-9	mono-methylamine; [1] di-methylamine; [2] tri-methylamine [3]	200-820-0 [1] 204-697-4 [2] 200-875-0 [3]	74-89-5 [1] 124-40-3 [2] 75-50-3 [3]	F+; R12 Xn; R20 Xi; R37/38-41	F+; Xn R: 12-20-37/38-41 S: (2-)16-26-39	Xn; R20: C ≥ 5 % Xi; R37/38-41: C ≥ 5 % Xi; R36: 0,5 % ≤ C < 5 %	5
612-001-01-6	mono-methylamine ... %; [1] di-methylamine ... %; [2] tri-methylamine ... % [3]	200-820-0 [1] 204-697-4 [2] 200-875-0 [3]	74-89-5 [1] 124-40-3 [2] 75-50-3 [3]	F+; R12 Xn; R20/22 C; R34	F+; C R: 12-20/22-34 S: (1/2-)3-16-26-29-36/37/39-45	Xn; R20/22: C ≥ 15 % C; R34: C ≥ 10 % Xi; R36/37/38: 5 % ≤ C < 10 %	B
612-002-00-4	ethylamine	200-834-7	75-04-7	F+; R12 Xi; R36/37	F+; Xi R: 12-36/37 S: (2-)16-26-29		
612-003-00-X	diethylamine	203-716-3	109-89-7	F; R11 Xn; R20/21/22 C; R35	F; C R: 11-20/21/22-35 S: (1/2-)3-16-26-29-36/37/39-45	C; R35: C ≥ 10 % C; R34: 5 % ≤ C < 10 % Xi; R36/37/38: 1 % ≤ C < 5 %	

Numri Index	Identifikimi Nderkombetar i Kimikatit	Numri EC	Numri CAS	Klasifikimi	Etiketimi	Limitet e Perqendrimit	Shënim
612-004-00-5	triethylamine	204-469-4	121-44-8	F; R11 Xn; R20/21/22 C; R35	F; C R: 11-20/21/22-35 S: (1/2-)3-16-26-29-36/37/39-45	C; R35: C ≥ 10 % C; R34: 5 % ≤ C < 10 % Xi; R36/37/38: 1 % ≤ C < 5 %	
612-005-00-0	butylamine	203-699-2	109-73-9	F; R11 Xn; R20/21/22 C; R35	F; C R: 11-20/21/22-35 S: (1/2-)3-16-26-29-36/37/39-45	C; R35: C ≥ 10 % C; R34: 5 % ≤ C <b10 % Xi; R36/37/38: 1 % ≤bC < 5 %	
612-006-00-6	ethylenediamine; 1,2-diaminoethane	203-468-6	107-15-3	R10 Xn; R21/22 C; R34 R42/43	C R: 10-21/22-34-42/43 S: (1/2-)23-26-36/37/39-45	C; R34: C ≥ 10 % Xi; R36/38: 2 % ≤ C < 10 %	
612-007-00-1	2-aminopropane; isopropylamine	200-860-9	75-31-0	F+; R12 Xi; R36/37/38	F+; Xi R: 12-36/37/38 S: (2-)16-26-29		
612-008-00-7	aniline	200-539-3	62-53-3	Carc. Cat. 3; R40 Muta. Cat. 3; R68 T; R23/24/25-48/23/24/25 Xi; R41 R43 N; R50	T; N R: 23/24/25-40-41-43-48/23/24/25-68-50 S: (1/2-)26-27-36/37/39-45-46-61-63	T; R23/24/25: C ≥ 25 % Xn; R20/21/22: 1 % ≤ C < 25 % T; R48/23/24/25: C ≥ 1 % Xn; R48/20/21/22: 0,2 % ≤ C < 1 %	
612-009-00-2	kripra të aniline	—	—	Carc. Cat. 3; R40 Muta. Cat. 3; R68 T; R23/24/25-48/23/24/25 Xi; R41 R43 N; R50	T; N R: 23/24/25-40-41-43-48/23/24/25-68-50 S: (1/2-)26-27-36/37/39-45-61-63	T; R23/24/25: C ≥ 25 % Xn; R20/21/22: 1 % ≤ C < 25 % T; R48/23/24/25: C ≥ 1 % Xn; R48/20/21/22: 0,2 % ≤ C < 1 %	A

Numri Index	Identifikimi Nderkombetar i Kimikatit	Numri EC	Numri CAS	Klasifikimi	Etiketimi	Limitet e Perqendrimit	Shënim
612-010-00-8	Kloranilinat/chloroanilines (me perjashtim te atyre te specifikuara diku tjeter ne kete Shtojce)	—	—	T; R23/24/25 R33 N; R50-53	T; N R: 23/24/25-33-50/53 S: (1/2-)28-36/37-45-60-61		C
612-011-00-3	4-nitrosoaniline	211-535-6	659-49-4	Xn; R20/21/22	Xn R: 20/21/22 S: (2-)25-28		
612-012-00-9	*o*-nitroaniline; [1] *m*-nitroaniline; [2] *p*-nitroaniline [3]	201-855-4 [1] 202-729-1 [2] 202-810-1 [3]	88-74-4 [1] 99-09-2 [2] 100-01-6 [3]	T; R23/24/25 R33 R52-53	T R: 23/24/25-33-52/53 S: (1/2-)28-36/37-45-61		C
612-013-00-4	3-aminobenzene sulphonic acid; metanilic acid	204-473-6	121-47-1	Xn; R20/21/22	Xn R: 20/21/22 S: (2-)25-28		
612-014-00-X	sulphanilic acid; 4-aminobenzenesulphonic acid	204-482-5	121-57-3	Xi; R36/38 R43	Xi R: 36/38-43 S: (2-)24-37		
612-015-00-5	*N*-methylaniline	202-870-9	100-61-8	T; R23/24/25 R33 N; R50-53	T; N R: 23/24/25-33-50/53 S: (1/2-)28-36/37-45-60-61		
612-016-00-0	*N*,*N*-dimethylaniline	204-493-5	121-69-7	Carc. Cat. 3; R40 T; R23/24/25 N; R51-53	T; N R: 23/24/25-40-51/53 S: (1/2-)28-36/37-45-61		
612-017-00-6	*N*-methyl-*N*-2,4,6-tetranitroaniline; tetryl	207-531-9	479-45-8	E; R3 T; R23/24/25 R33	E; T R: 3-23/24/25-33 S: (1/2-)35-36/37-45-63		
612-018-00-1	bis(2,4,6-trinitrophenyl)amine; hexyl	205-037-8	131-73-7	E; R3 T+; R26/27/28 R33 N; R51-53	E; T+; N R: 3-26/27/28-33-51/53 S: (1/2-)27/28-35-36/37-45-61-63		

Numri Index	Identifikimi Nderkombetar i Kimikatit	Numri EC	Numri CAS	Klasifikimi	Etiketimi	Limitet e Perqendrimit	Shënim
612-019-00-7	dipicrylamine, ammonium salt	220-639-0	2844-92-0	E; R3 T+; R26/27/28 R33 N; R51-53	E; T+; N R: 3-26/27/28-33-51/53 S: (1/2-)27/28-36/37-45-61-63		
612-020-00-2	1-naphthylamine	205-138-7	134-32-7	Xn; R22 N; R51-53	Xn; N R: 22-51/53 S: (2-)24-61		
612-022-00-3	2-naphthylamine	202-080-4	91-59-8	Carc. Cat. 1; R45 Xn; R22 N; R51-53	T; N R: 45-22-51/53 S: 53-45-61	Carc. Cat. 1; R45: C ≥ 0,01 %	E
612-023-00-9	phenylhydrazine; [1] phenylhydrazinium chloride; [2] phenylhydrazine hydrochloride; [3] phenylhydrazinium sulphate (2:1) [4]	202-873-5 [1] 200-444-7 [2] 248-259-0 [3] 257-622-2 [4]	100-63-0 [1] 59-88-1 [2] 27140-08-5 [3] 52033-74-6 [4]	Carc. Cat. 2; R45 Muta. Cat. 3; R68 T; R23/24/25-48/23/24/25 Xi; R36/38 R43 N; R50	T; N R: 45-23/24/25-36/38-43-48/23/24/25-68-50 S: 53-45-61		E
612-024-00-4	*m*-toluidine; 3-aminotoluene	203-583-1	108-44-1	T; R23/24/25 R33 N; R50	T; N R: 23/24/25-33-50 S: (1/2-)28-36/37-45-61		
612-025-00-X	Nitrotoluidines, me perjashtim te atyre te specifikuara diku tjeter ne kete Shtojce	—	—	T; R23/24/25 R33 N; R51-53	T; N R: 23/24/25-33-51/53 S: (1/2-)28-36/37-45-61		C
612-026-00-5	diphenylamine	204-539-4	122-39-4	T; R23/24/25 R33 N; R50-53	T; N R: 23/24/25-33-50/53 S: (1/2-)28-36/37-45-60-61		
612-027-00-0	Xylidines, me perjashtim te atyre te specifikuara diku tjeter ne kete Shtojce; dimethyl anilines me perjashtim te atyre te specifikuara diku tjeter ne kete Shtojce	—	—	T; R23/24/25 R33 N; R51-53	T; N R: 23/24/25-33-51/53 S: (1/2-)28-36/37-45-61		C

Numri Index	Identifikimi Nderkombetar i Kimikatit	Numri EC	Numri CAS	Klasifikimi	Etiketimi	Limitet e Perqendrimit	Shënim
612-028-00-6	*p*-phenylenediamine	203-404-7	106-50-3	T; R23/24/25 Xi; R36 R43 N; R50-53	T+; N R: 23/24/25-36-43-50/53 S: (1/2-)28-36/37-45-60-61		
612-029-00-1	benzene-1,4-diamine dihydrochloride; *p*-phenylenediamine dihydrochloride	210-834-9	624-18-0	T; R23/24/25 Xi; R36 R43 N; R50-53	T; N R: 23/24/25-36-43-50/53 S: (1/2-)28-36/37-45-60-61		
612-030-00-7	2-methyl-*p*-phenylenediamine sulphate [1]	210-431-8 [1] 228-871-4 [2]	615-50-9 [1] 6369-59-1 [2]	T; R25 Xn; R20/21 R43 N; R51-53	T; N R: 20/21-25-43-51/53 S: (1/2-)24-37-45-61		
612-031-00-2	*N*,*N*-dimethylbenzene-1,3-diamine; [1] 4-amino-*N*,*N*-dimethylaniline; 3-amino-*N*,*N*'-dimethylaniline [2]	220-623-3 [1] 202-807-5 [2]	2836-04-6 [1] 99-98-9 [2]	T; R23/24/25	T R: 23/24/25 S: (1/2-)28-45		C
612-032-00-8	*N*,*N*,*N*',*N*'-tetramethyl-*p*-phenylenediamine	202-831-6	100-22-1	Xn; R20/21/22	Xn R: 20/21/22 S: (2-)28		
612-033-00-3	2-aminophenol	202-431-1	95-55-6	Xn; R20/22 Muta. Cat. 3; R68	Xn R: 20/22-68 S: (2-)28-36/37		
612-034-00-9	2-amino-4,6-dinitrophenol; picramic acid	202-544-6	96-91-3	E; R2 Xn; R20/21/22 R52-53	E; Xn R: 2-20/21/22-52/53 S: (2-)35-36/37-46-61		

Numri Index	Identifikimi Nderkombetar i Kimikatit	Numri EC	Numri CAS	Klasifikimi	Etiketimi	Limitet e Perqendrimit	Shënim
612-035-00-4	2-methoxyaniline; *o*-anisidine	201-963-1	90-04-0	Carc. Cat. 2; R45 Muta. Cat. 3; R68 T; R23/24/25	T R: 45-23/24/25-68 S: 53-45		E
612-036-00-X	3,3'-dimethoxybenzidine; *o*-dianisidine	204-355-4	119-90-4	Carc. Cat. 2; R45 Xn; R22	T R: 45-22 S: 53-45		E
612-037-00-5	kripra të 3,3'-dimethoxybenzidine; kripra të *o*-dianisidine	—	—	Carc. Cat. 2; R45 Xn; R22	T R: 45-22 S: 53-45		AE
612-038-00-0	2-nitro-*p*-anisidine; 4-methoxy-2-nitroaniline	202-547-2	96-96-8	T+; R26/27/28 R33 R52-53	T+ R: 26/27/28-33-52/53 S: (1/2-)28-36/37-45-61		
612-039-00-6	2-ethoxyaniline; *o*-phenetidine	202-356-4	94-70-2	T; R23/24/25 R33	T R: 23/24/25-33 S: (1/2-)28-36/37-45		
612-040-00-1	2,4-dinitroaniline	202-553-5	97-02-9	T+; R26/27/28 R33 N; R51-53	T+; N R: 26/27/28-33-51/53 S: (1/2-)28-36/37-45-61		
612-041-00-7	4,4'-bi-*o*-toluidine	204-358-0	119-93-7	Carc. Cat. 2; R45 Xn; R22 N; R51-53	T; N R: 45-22-51/53 S: 53-45-61		E
612-042-00-2	benzidine; 1,1'-biphenyl-4,4'-diamine; 4,4'-diaminobiphenyl; biphenyl-4,4'-ylenediamine	202-199-1	92-87-5	Carc. Cat. 1; R45 Xn; R22 N; R50-53	T; N R: 45-22-50/53 S: 53-45-60-61	Carc. Cat. 1; R45: C ≥ 0,01 %	E
612-043-00-8	*N*,*N*'-dimethylbenzidine	—	2810-74-4	Xn; R20/21/22	Xn R: 20/21/22 S: (2-)22-36		
612-044-00-3	*N*,*N*'-diacetylbenzidine	210-338-2	613-35-4	Carc. Cat. 2; R45 Muta. Cat. 3; R68 Xn; R20/21/22	T R: 45-20/21/22-68 S: 53-45		E

Numri Index	Identifikimi Nderkombetar i Kimikatit	Numri EC	Numri CAS	Klasifikimi	Etiketimi	Limitet e Perqendrimit	Shënim
612-046-00-4	allylamine	203-463-9	107-11-9	F; R11 T; R23/24/25 N; R51-53	F; T; N R: 11-23/24/25-51/53 S: (1/2-)9-16-24/25-45-61		
612-047-00-X	benzylamine	202-854-1	100-46-9	Xn; R21/22 C; R34	C R: 21/22-34 S: (1/2-)26-36/37/39-45		
612-048-00-5	dipropylamine	205-565-9	142-84-7	F; R11 Xn; R20/21/22 C; R35	F; C R: 11-20/21/22-35 S: (1/2-)16-26-36/37/39-45	C; R35: C ≥ 10 % C; R34: 5 % ≤ C < 10 % Xi; R36/37/38: 1 % ≤ C < 5 %	
612-049-00-0	di-*n*-butylamine; [1] di-*sec*-butylamine [2]	203-921-8 [1] 210-937-9 [2]	111-92-2 [1] 626-23-3 [2]	R10 Xn; R20/21/22	Xn R: 10-20/21/22 S: (2-)		
612-050-00-6	cyclohexylamine	203-629-0	108-91-8	R10 Repr. Cat. 3; R62 Xn; R21/22 C; R34	C R: 10-21/22-34-62 S: (1/2-)26-36/37/39-45	C; R34: C ≥ 10 % Xi; R36/38: 2 % ≤ C < 10 %	
612-051-00-1	4,4'-diaminodiphenylmethane; 4,4'-methylenedianiline	202-974-4	101-77-9	Carc. Cat. 2; R45 Muta. Cat. 3; R68 T; R39/23/24/25 Xn; R48/20/21/22 R43 N; R51-53	T; N R: 45-39/23/24/25-43-48/20/21/22-68-51/53 S: 53-45-61		E
612-052-00-7	(*S*)-*sec*-butylamine; (*S*)-2-aminobutane; [1] (*R*)-*sec*-butylamine; (*R*)-2-aminobutane; [2] *sec*-butylamine; 2-aminobutane [3]	208-164-7 [1] 236-232-6 [2] 237-732-7 [3]	513-49-5 [1] 13250-12-9 [2] 13952-84-6 [3]	F; R11 Xn; R20/22 C; R35 N; R50	F; C; N R: 11-20/22-35-50 S: (1/2-)9-16-26-28-36/37/39-45-61		C

Numri Index	Identifikimi Nderkombetar i Kimikatit	Numri EC	Numri CAS	Klasifikimi	Etiketimi	Limitet e Perqendrimit	Shënim
612-053-00-2	*N*-ethylaniline	203-135-5	103-69-5	T; R23/24/25 R33	T R: 23/24/25-33 S: (1/2-)28-37-45		
612-054-00-8	*N*,*N*-diethylaniline	202-088-8	91-66-7	T; R23/24/25 R33 N; R51-53	T; N R: 23/24/25-33-51/53 S: (1/2-)28-37-45-61	T; R23/24/25: C ≥ 5 % Xn; R20/21/22: 1 % ≤ C < 5 %	
612-055-00-3	*N*-methyl-*o*-toluidine; [1] *N*-methyl-*m*-toluidine; [2] *N*-methyl-*p*-toluidine [3]	210-260-9 [1] 211-795-0 [2] 210-769-6 [3]	611-21-2 [1] 696-44-6 [2] 623-08-5 [3]	T; R23/24/25 R33 R52-53	T R: 23/24/25-33-52/53 S: (1/2-)28-36/37-45-61		C
612-056-00-9	*N*,*N*-dimethyl-*p*-toluidine; [1] *N*,*N*-dimethyl-*m*-toluidine; [2] *N*,*N*-dimethyl-*o*-toluidine [3]	202-805-4 [1] 204-495-6 [2] 210-199-8 [3]	99-97-8 [1] 121-72-2 [2] 609-72-3 [3]	T; R23/24/25 R33 R52-53	T R: 23/24/25-33-52/53 S: (1/2-)28-36/37-45-61	T; R23/24/25: C ≥ 5 % Xn; R20/21/22: 1 % ≤ C < 5 %	C
612-057-00-4	piperazine; [solid]	203-808-3	110-85-0	Repr. Cat. 3; R62-63 C; R34 R42/43	Xn; C R: 34-42/43-62-63 S: (1/2-)22-26-36/37/39-45		
612-057-01-1	piperazine; [liquid]	203-808-3	110-85-0	Repr. Cat. 3; R62-63 C; R34 R42/43	Xn; C R: 34-42/43-62-63 S: (1/2-)23-26-36/37/39-45		
612-058-00-X	2,2'-iminodiethylamine; diethylenetriamine	203-865-4	111-40-0	Xn; R21/22 C; R34 R43	C R: 21/22-34-43 S: (1/2-)26-36/37/39-45		
612-059-00-5	3,6-diazaoctanethylenediamin; triethylenetetramine	203-950-6	112-24-3	Xn; R21 C; R34 R43 R52-53	C R: 21-34-43-52/53 S: (1/2-)26-36/37/39-45-61		

Numri Index	Identifikimi Nderkombetar i Kimikatit	Numri EC	Numri CAS	Klasifikimi	Etiketimi	Limitet e Perqendrimit	Shënim
612-060-00-0	3,6,9-triazaundecamethylenediamine; tetraethylenepentamine	203-986-2	112-57-2	Xn; R21/22 C; R34 R43 N; R51-53	C; N R: 21/22-34-43-51/53 S: (1/2-)26-36/37/39-45-61		
612-061-00-6	3-aminopropyldimethylamine; *N*,*N*-dimethyl-1,3-diaminopropane	203-680-9	109-55-7	R10 Xn; R22 C; R34 R43	C R: 10-22-34-43 S: (1/2-)26-36/37/39-45		
612-062-00-1	3-aminopropyldiethylamine; *N*,*N*-diethyl-1,3-diaminopropane	203-236-4	104-78-9	R10 Xn; R21/22 C; R34 R43	C R: 10-21/22-34-43 S: (1/2-)26-36/37/39-45		
612-063-00-7	3,3'-iminodi(propylamine); dipropylenetriamine	200-261-2	56-18-8	T+; R26 T; R24 Xn; R22 C; R35 R43	T+; C R: 22-24-26-35-43 S: (1/2-)26-28-36/37/39-45		
612-064-00-2	3,6,9,12-tetra-azatetradecamethylenediamine; pentacthylenehexamine	223-775-9	4067-16-7	C; R34 R43 N; R50-53	C; N R: 34-43-50/53 S: (1/2-)26-36/37/39-45-60-61		
612-065-00-8	polyethlyenepolyamines me perjashtim te atyre te specifikuara diku tjeter ne kete Shtojce	—	—	Xn; R21/22 C; R34 R43 N; R50-53	C; N R: 21/22-34-43-50/53 S: (1/2-)26-36/37/39-45-60-61		
612-066-00-3	dicyclohexylamine	202-980-7	101-83-7	Xn; R22 C; R34 N; R50-53	C; N R: 22-34-50/53 S: (1/2-)26-36/37/39-45-60-61	C; R34: C ≥ 10 % Xi; R36/38: 2 % ≤ C < 10 %	
612-067-00-9	3-aminomethyl-3,5,5-trimethylcyclohexy–lamine	220-666-8	2855-13-2	Xn; R21/22 C; R34 R43 R52-53	C R: 21/22-34-43-52/53 S: (1/2-)26-36/37/39-45-61		

Numri Index	Identifikimi Nderkombetar i Kimikatit	Numri EC	Numri CAS	Klasifikimi	Etiketimi	Limitet e Perqendrimit	Shënim
612-068-00-4	3,3'-dichlorobenzidine; 3,3'-dichlorobiphenyl-4,4'-ylenediamine	202-109-0	91-94-1	Carc. Cat. 2; R45 Xn; R21 R43 N; R50-53	T; N R: 45-21-43-50/53 S: 53-45-60-61		E
612-069-00-X	kripra të 3,3'-dichlorobenzidine; kripra të 3,3'-dichlorobiphenyl-4,4'-ylene–diamine	— — —	— — —	Carc. Cat. 2; R45 Xn; R21 R43 N; R50-53	T; N R: 45-21-43-50/53 S: 53-45-60-61		AE
612-070-00-5	kripra të benzidine [	208-519-6 208-520-1 244-236-4 252-984-8	531-85-1 531-86-2 21136-70-9 36341-27-2	Carc. Cat. 1; R45 Xn; R22 N; R50-53	T; N R: 45-22-50/53 S: 53-45-60-61		AE
612-071-00-0	kripra të 2-naphthylamine	209-030-0 210-313-6	553-00-4 612-52-2	Carc. Cat. 1; R45 Xn; R22 N; R51-53	T; N R: 45-22-51/53 S: 53-45-61		AE
612-072-00-6	biphenyl-4-ylamine; xenylamine; 4-aminobiphenyl	202-177-1	92-67-1	Carc. Cat. 1; R45 Xn; R22	T R: 45-22 S: 53-45		E
612-073-00-1	kripra të biphenyl-4-ylamine; kripra të xenylamine; kripra të 4-aminobiphenyl	—	—	Carc. Cat. 1; R45 Xn; R22	T R: 45-22 S: 53-45		AE
612-074-00-7	benzyldimethylamine	203-149-1	103-83-3	R10 Xn; R20/21/22 C; R34 R52-53	C R: 10-20/21/22-34-52/53 S: (1/2-)26-36-45-61		
612-075-00-2	2-aminoethyldimethylamine; 2-dimethylaminoethylamine	203-541-2	108-00-9	F; R11 Xn; R21/22 C; R35	F; C R: 11-21/22-35 S: (1/2-)16-23-26-28-36-45		
612-076-00-8	ethyldimethylamine	209-940-8	598-56-1	F; R11 Xn; R20/22 C; R34	F; C R: 11-20/22-34 S: (1/2-)3-16-26-36-45		

Numri Index	Identifikimi Nderkombetar i Kimikatit	Numri EC	Numri CAS	Klasifikimi	Etiketimi	Limitet e Perqendrimit	Shënim
612-077-00-3	dimethylnitrosoamine; *N*-nitrosodimethylamine	200-549-8	62-75-9	Carc. Cat. 2; R45 T+; R26 T; R25-48/25 N; R51-53	T+; N R: 45-25-26-48/25-51/53 S: 53-45-61	Carc. Cat. 2; R45: C ≥ 0,001 %	E
612-078-00-9	2,2'-dichloro-4,4'-methylenedianiline; 4,4'-methylene bis(2-chloroaniline)	202-918-9	101-14-4	Carc. Cat. 2; R45 Xn; R22 N; R50-53	T; N R: 45-22-50/53 S: 53-45-60-61		E
612-079-00-4	kripra të 2,2'-dichloro-4,4'-methylenedianiline; kripra të 4,4'-methylenebis(2-chloroaniline)	—	—	Carc. Cat. 2; R45 Xn; R22 N; R50-53	T; N R: 45-22-50/53 S: 53-45-60-61		AE
612-080-00-X	4-amino-*N*,*N*-diethylaniline; *N*,*N*-diethyl-p-phenylendiamine	202-214-1	93-05-0	T; R25 C; R34	T R: 25-34 S: (1/2-)26-36-45		
612-081-00-5	kripra të 4,4'-bi-*o*-toluidine; kripra të 3,3'-dimethylbenzidine; kripra të *o*-tolidine	210-322-5 265-294-7 277-985-0	612-82-8 64969-36-4 74753-18-7	Carc. Cat. 2; R45 Xn; R22 N; R51-53	T; N R: 45-22-51/53 S: 53-45-61		AE
612-082-00-0	thiourea; thiocarbamide	200-543-5	62-56-6	Carc. Cat. 3; R40 Repr. Cat. 3; R63 Xn; R22 N; R51-53	Xn; N R: 22-40-51/53-63 S: (2-)36/37-61		
612-083-00-6	1-methyl-3-nitro-1-nitrosoguanidine	200-730-1	70-25-7	Carc. Cat. 2; R45 Xn; R20 Xi; R36/38 N; R51-53	T; N R: 45-20-36/38-51/53 S: 53-45-61	Carc. Cat. 2; R45: C ≥ 0,01 %	E
612-084-00-1	dapsone; 4,4'-diamino diphenyl sulfone	201-248-4	80-08-0	Xn; R22	Xn R: 22 S: (2-)22		

Numri Index	Identifikimi Nderkombetar i Kimikatit	Numri EC	Numri CAS	Klasifikimi	Etiketimi	Limitet e Perqendrimit	Shënim
612-085-00-7	4,4'-methylenedi-*o*-toluidine	212-658-8	838-88-0	Carc. Cat. 2; R45 Xn; R22 R43 N; R50-53	T; N R: 45-22-43-50/53 S: 53-45-60-61		E
612-086-00-2	amitraz (ISO); *N*,*N*-bis(2,4-xylyliminomethyl) methylamine	251-375-4	33089-61-1	Xn; R22-48/22 R43 N; R50-53	Xn; N R: 22-43-48/22-50/53 S: (2-)22-24-60-36/37-61	N; R50-53: C ≥ 2,5 % N; R51-53: 0,25 % ≤ C < 2,5 % R52-53: 0,025 % ≤ C < 0,25 %	
612-087-00-8	guazatine (ISO)		108173-90-6	T+; R26 Xn; R21/22 Xi; R37/38-41 N; R50-53	T+; N R: 21/22-26-37/38-41-50/53 S: (1/2-)26-28-36/37/39-38-45-46-60-61-63		
612-088-00-3	simazine (ISO); 6-chloro-*N*,*N*'-diethyl-1,3,5-triazine-2,4-diamine	204-535-2	122-34-9	Carc. Cat. 3; R40 N; R50-53	Xn; N R: 40-50/53 S: (2-)36/37-46-60-61		
612-089-00-9	1,5-naphthylenediamine	218-817-8	2243-62-1	Carc. Cat. 3; R40 N; R50-53	Xn; N R: 40-50/53 S: (2-)36/37-60-61		
612-090-00-4	2,2'-(nitrosoimino)bisethanol	214-237-4	1116-54-7	Carc. Cat. 2; R45	T R: 45 S: 53-45		
612-091-00-X	*o*-toluidine; 2-aminotoluene	202-429-0	95-53-4	Carc. Cat. 2; R45 T; R23/25 Xi; R36 N; R50	T; N R: 45-23/25-36-50 S: 53-45-61		E
612-092-00-5	*N*,*N*'-(2,2-dimethylpropylidene)hexamethyl–enediamine	401-660-6	1000-78-8	Xi; R38 R43	Xi R: 38-43 S: (2-)24-37		

Numri Index	Identifikimi Nderkombetar i Kimikatit	Numri EC	Numri CAS	Klasifikimi	Etiketimi	Limitet e Perqendrimit	Shënim
612-093-00-0	3,5-dichloro-4-(1,1,2,2-tetrafluoro–ethoxy)aniline	401-790-3	104147-32-2	Xn; R22 N; R50-53	Xn; N R: 22-50/53 S: (2-)24/25-26-57-60-61		
612-094-00-6	4-(2-chloro-4-trifluoromethyl)phenoxy-2-fluoroaniline hydrochloride	402-190-4	113674-95-6	T; R48/25 Xn; R22-48/20 Xi; R41 R43 N; R50-53	T; N R: 22-41-43-48/20-48/25-50/53 S: (1/2-)26-36/37/39-45-60-61		
612-095-00-1	benzyl-2-hydroxydodecyldimethyl–ammonium benzoate	402-610-6	113694-52-3	C; R34 Xn; R22 N; R50-53	C; N R: 22-34-50/53 S: (1/2-)26-28-36/37/39-45-60-61		
612-096-00-7	4,4'-carbonimidoylbis[*N*,*N*-dimethylaniline]	207-762-5	492-80-8	Carc. Cat. 3; R40 Xn; R22 Xi; R36 N; R51-53	Xn; N R: 22-36-40-51/53 S: (2-)36/37-61		
612-097-00-2	kripra të 4,4'-carbonimidoylbis[*N*,*N*-dimethyl–aniline]	—	—	Carc. Cat. 3; R40 Xn; R22 Xi; R36 N; R51-53	Xn; N R: 22-36-40-51/53 S: (2-)36/37-61		A
612-098-00-8	nitrosodipropylamine	210-698-0	621-64-7	Carc. Cat. 2; R45 Xn; R22 N; R51-53	T; N R: 45-22-51/53 S: 53-45-61	Carc. Cat. 2; R45: C ≥ 0,001 %	E
612-099-00-3	4-methyl-*m*-phenylenediamine; 2,4-toluenediamine	202-453-1	95-80-7	Carc. Cat. 2; R45 Muta. Cat. 3; R68 Repr. Cat. 3; R62 T; R25 Xn; R21-48/22 R43 N; R51-53	T; N R: 45-21-25-43-48/22-62-68-51/53 S: 53-45-61		E

Numri Index	Identifikimi Nderkombetar i Kimikatit	Numri EC	Numri CAS	Klasifikimi	Etiketimi	Limitet e Perqendrimit	Shënim
612-100-00-7	propylenediamine	201-155-9	78-90-0	R10 Xn; R21/22 C; R35	C R: 10-21/22-35 S: (1/2-)26-37/39-45		
612-101-00-2	methenamine; hexamethylenetetramine	202-905-8	100-97-0	F; R11 R43	F; Xi R: 11-43 S: (2-)24-37		
612-102-00-8	*N*,*N*-bis(3-aminopropyl)methylamine	203-336-8	105-83-9	T; R23/24 Xn; R22 C; R34	T R: 22-23/24-34 S: (1/2-)26-36/37/39-45		
612-103-00-3	*N*,*N*,*N'*,*N'*-tetramethylethylenediamine	203-744-6	110-18-9	F; R11 Xn; R20/22 C; R34	F; C R: 11-20/22-34 S: (1/2-)16-26-36/37/39-45		
612-104-00-9	hexamethylenediamine	204-679-6	124-09-4	Xn; R21/22 Xi; R37 C; R34	C R: 21/22-34-37 S: (1/2-)22-26-36/37/39-45		
612-105-00-4	2-piperazin-1-ylethylamine	205-411-0	140-31-8	Xn; R21/22 C; R34 R43 R52-53	C R: 21/22-34-43-52/53 S: (1/2-)26-36/37/39-45-61		
612-106-00-X	2,6-diethylaniline	209-445-7	579-66-8	Xn; R22	Xn R: 22 S: (2-)23-24		
612-107-00-5	1-phenylethylamine; [1] Dl-α-methylbenzylamine [2]	202-706-6 [1] 210-545-8 [2]	98-84-0 [1] 618-36-0 [2]	Xn; R21/22 C; R34	C R: 21/22-34 S: (1/2-)26-28-36/37/39-45		
612-108-00-0	3-aminopropyltriethoxysilane	213-048-4	919-30-2	Xn; R22 C; R34	C R: 22-34 S: (1/2-)26-36/37/39-45		

Numri Index	Identifikimi Nderkombetar i Kimikatit	Numri EC	Numri CAS	Klasifikimi	Etiketimi	Limitet e Perqendrimit	Shënim
612-109-00-6	bis(2-dimethylaminoethyl)(methyl)amine	221-201-1	3030-47-5	T; R24 Xn; R22 C; R34	T R: 22-24-34 S: (1/2-)26-36/37/39-45		
612-110-00-1	2,2'-dimethyl-4,4'-methylenebis(cyclohexy–lamine)	229-962-1	6864-37-5	T; R23/24 Xn; R22 C; R35 N; R51-53	T; C; N R: 22-23/24-35-51/53 S: (1/2-)26-36/37/39-45-61		
612-111-00-7	2-methyl-*m*-phenylenediamine; 2,6-toluenediamine	212-513-9	823-40-5	Muta. Cat. 3; R68 Xn; R21/22 R43 N; R51-53	Xn; N R: 21/22-43-51/53-68 S: (2-)24-36/37-61		
612-112-00-2	*p*-anisidine; 4-methoxyaniline	203-254-2	104-94-9	T+; R26/27/28 R33 N; R50	T+; N R: 26/27/28-33-50 S: (1/2-)28-36/37-45-61		
612-113-00-8	6-methyl-2,4-bis(methylthio)phenylene-1,3-diamine	403-240-8	106264-79-3	Xn; R22 R43 N; R50-53	Xn; N R: 22-43-50/53 S: (2-)24-37-60-61		
612-114-00-3	*R*,*R*-2-hydroxy-5-(1-hydroxy-2-(4-phenylbut-2-ylamino)ethyl)benzamide hydrogen 2,3-bis(benzoyloxy)succinate	404-390-7	—	F; R11 R43 R52-53	F; Xi R: 11-43-52/53 S: (2-)24-37-61		
612-115-00-9	dimethyldioctadecylammonium hydrogen sulfate	404-050-8	123312-54-9	Xi; R36 R53	Xi R: 36-53 S: (2-)26-39-61		
612-116-00-4	C_{8-18}alkylbis(2-hydroxyethyl)ammonium bis(2-ethylhexyl)phosphate	404-690-8	68132-19-4	T; R23 C; R34 R43 N; R50-53	T; N R: 23-34-43-50/53 S: (1/2-)26-36/37/39-45-60-61		
612-117-00-X	C_{12-14}-*tert*-alkylamine, methylphosphonic acid salt	404-750-3	119415-07-5	Xn; R22 C; R34 N; R51-53	C; N R: 22-34-51/53 S: (1/2-)26-28-36/37/39-45-61		
612-118-00-5	Mas reaksioni i (1,3-dioxo-2*H*-benz(de)isoquinolin-2-ylpropyl)hexadecyldi–methylammonium 4-toluenesulfonate; (1,3-dioxo-2*H*-benz(de)isoquinolin-2-ylpro–pyl)hexadecyldimethylammonium bromide	405-080-4	—	Xi; R41 N; R50-53	X; N R: 41-50/53 S: (2-)22-26-39-60-61		

Numri Index	Identifikimi Nderkombetar i Kimikatit	Numri EC	Numri CAS	Klasifikimi	Etiketimi	Limitet e Perqendrimit	Shënim
612-119-00-0	benzyldimethyloctadecylammonium 3-nitro–benzenesulfonate	405-330-2	—	Xi; R38-41 N; R50-53	Xi; N R: 38-41-50/53 S: (2-)26-37/39-60-61		
612-120-00-6	aclonifen (ISO); 2-chloro-6-nitro-3-phenoxyaniline	277-704-1	74070-46-5	Carc. Cat. 3; R40 R43 N; R50-53	Xn; N R: 40-43-50/53 S: (2-)36/37-60-61	R43: C ≥ 0,1 % N; R50-53: C ≥ 0,25 % N; R51-53: 0,025 % ≤ C < 0,25 % R52-53: 0,0025 % ≤ C < 0,025 %	
612-121-00-1	amines, polyethylenepoly-; HEPA	268-626-9	68131-73-7	Xn; R21/22 C; R34 R43 N; R50-53	C; N R: 21/22-34-43-50/53 S: (1/2-)26-36/37/39-45-60-61		
612-122-00-7	hydroxylamine....% [> 55 % ne tretesire ujore]	232-259-2	7803-49-8	E; R2 Carc. Cat. 3; R40 Xn; R21/22-48/22 Xi; R37/38-41 R43 N; R50	E; Xn; N R: 2-21/22-37/38-40-41-43-48/22-50 S: (2-)26-36/37/39-61		B
612-122-01-4	hydroxylamine …% [≤ 55 % ne tretesire ujore]	232-259-2	7803-49-8	R5 Carc. Cat. 3; R40 Xn; R21/22-48/22 Xi; R37/38-41 R43 N; R50	Xn; N R: 5-21/22-37/38-40-41-43-48/22-50 S: (2-)26-36/37/39-46-61		B
612-123-00-2	hydroxylammonium chloride; hydroxylamine hydrochloride; [1] bis(hydroxylammonium) sulfate; hydroxylamine sulfate (2:1) [2]	226-798-2 [1] 233-118-8 [2]	5470-11-1 [1] 10039-54-0 [2]	E; R2 Carc. Cat. 3; R40 Xn; R21/22-48/22 Xi; R36/38 R43 N; R50	E; Xn; N R: 2-21/22-36/38-40-43-48/22-50 S: (2-)36/37-61		
612-124-00-8	*N*,*N*,*N*-trimethylanilinium chloride	205-319-0	138-24-9	T; R24/25	T R: 24/25 S: (1/2-)25-39-45-53		

Numri Index	Identifikimi Nderkombetar i Kimikatit	Numri EC	Numri CAS	Klasifikimi	Etiketimi	Limitet e Perqendrimit	Shënim
612-125-00-3	2-methyl-*p*-phenylenediamine; 2,5-toluenediamine	202-442-1	95-70-5	T; R25 Xn; R20/21 R43 N; R51-53	T; N R: 20/21-25-43-51/53 S: (1/2-)24-37-45-61		
612-126-00-9	toluene-2,4-diammonium sulphate; 4-methyl-m-phenylenediamine sulfate	265-697-8	65321-67-7	Carc. Cat. 2; R45 T; R25 Xn; R21 Xi; R36 R43 N; R51-53	T; N R: 45-21-25-36-43-51/53 S: 53-45-61		E
612-127-00-4	3-aminophenol	209-711-2	591-27-5	Xn; R20/22 N; R51-53	Xn; N R: 20/22-51/53 S: (2-)28-61		
612-128-00-X	4-aminophenol	204-616-2	123-30-8	Muta. Cat. 3; R68 Xn; R20/22 N; R50-53	Xn; N R: 20/22-50/53-68 S: (2-)28-36/37-60-61		
612-129-00-5	diisopropylamine	203-558-5	108-18-9	F; R11 Xn; R20/22 C; R34	F; C R: 11-20/22-34 S: (1/2-)16-26-36/37/39-45	C; R34: C ≥ 10 % Xi; R36/37/38: 5 % ≤ C < 10 %	
612-130-00-0	2,6-diamino-3,5-diethyltoluene; 4,6-diethyl-2-methyl-1,3-benzenediamine; [1] 2,4-diamino-3,5-diethyltoluene; 2,4-diethyl-6-methyl-1,3-benzenediamine; [2] diethylmethylbenzenediamine [3]	218-255-3 [1] 218-256-9 [2] 270-877-4 [3]	2095-01-4 [1] 2095-02-5 [2] 68479-98-1 [3]	Xn; R21/22-48/22 Xi; R36 N; R50-53	Xn; N R: 21/22-36-48/22-50/53 S: (2-)26-28-36/37/39-60-61		C
612-131-00-6	didecyldimethylammonium chloride	230-525-2	7173-51-5	Xn; R22 C; R34	C R: 22-34 S: (2-)26-36/37/39-45		
612-132-00-1	*N*,*N*'-diphenyl-*p*-phenylenediamine; *N*,*N*'-diphenyl-1,4-benzenediamine	200-806-4	74-31-7	R43 R52-53	Xi R: 43-52/53 S: (2-)24-37-61		

Numri Index	Identifikimi Nderkombetar i Kimikatit	Numri EC	Numri CAS	Klasifikimi	Etiketimi	Limitet e Perqendrimit	Shënim
612-133-00-7	(4-ammonio-*m*-tolyl)ethyl(2-hydroxye-thyl)ammonium sulphate; 4-(*N*-ethyl-*N*-2-hydroxyethyl)-2-methyl-phenylenediamine sulphate	247-162-0	25646-77-9	T; R25 Xn; R48/22 R43 N; R50-53	T; N R: 25-43-48/22-50/53 S: (1/2-)24-37-45-60-61		
612-134-00-2	*N*-(2-(4-amino-*N*-ethyl-*m*-toluidino)ethyl)me-thanesulphonamide sesquisulphate; 4-(*N*-ethyl-*N*-2-methanesulphonylaminoe-thyl)-2-methylphenylenediamine sesqui-sulphate monohydrate	247-161-5	25646-71-3	Xn; R22 R43 N; R50-53	Xn; N R: 22-43-50/53 S: (2-)24-37-60-61		
612-135-00-8	*N*-2-naphthylaniline; *N*-phenyl-2-naphthylamine	205-223-9	135-88-6	Carc. Cat. 3; R40 Xi; R36/38 R43 N; R51-53	Xn; N R: 36/38-40-43-51/53 S: (2-)26-36/37-61		
612-136-00-3	*N*-isopropyl-*N*'-phenyl-*p*-phenylenediamine	202-969-7	101-72-4	Xn; R22 R43 N; R50-53	Xn; N R: 22-43-50/53 S: (2-)24-37-60-61	R43: C ≥ 0,1 %	
612-137-00-9	4-chloroaniline	203-401-0	106-47-8	Carc. Cat. 2; R45 T; R23/24/25 R43 N; R50-53	T; N R: 45-23/24/25-43-50/53 S: 53-45-60-61		E
612-138-00-4	furalaxyl (ISO); methyl *N*-(2,6-dimethylphenyl)-*N*-(2-furylcarbonyl)-Dl-alaninate	260-875-1	57646-30-7	Xn; R22 R52-53	Xn R: 22-52/53 S: (2-)36/37/39-61		
612-139-00-X	mefenacet (ISO); 2-(benzothiazol-2-yloxy)-*N*-methyl-*N*-pheny-lacetamide	277-328-8	73250-68-7	N; R51-53	N R: 51/53 S: 61		
612-140-00-5	Komponime te quaternary ammonium, benzyl- C_{8-18}-alkyldimethyl, chlorides	264-151-6	63449-41-2	Xn; R21/22 C; R34 N; R50	C; N R: 21/22-34-50 S: (2-)36/37/39-45-61		
612-141-00-0	4,4'-methylenebis(2-ethylaniline); 4,4'-methylenebis(2-ethylbenzeneamine)	243-420-1	19900-65-3	Carc. Cat. 3; R40 Xn; R22 N; R50-53	Xn; N R: 22-40-50/53 S: (2-)36/37-60-61		

Numri Index	Identifikimi Nderkombetar i Kimikatit	Numri EC	Numri CAS	Klasifikimi	Etiketimi	Limitet e Perqendrimit	Shënim
612-142-00-6	biphenyl-2-ylamine	201-990-9	90-41-5	Carc. Cat. 3; R40 Xn; R22 R52-53	Xn R: 22-40-52/53 S: (2-)36/37-61		
612-143-00-1	N^5,N^5-diethyltoluene-2,5-diamine monohy–drochloride; 4-diethylamino-2-methylaniline monohydro–chloride	218-130-3	2051-79-8	T; R25 Xi; R36 R43 N; R50-53	T; N R: 25-36-43-50/53 S: (1/2-)24-26-37-45-60-61		
612-144-00-7	flumetralin (ISO); *N*-(2-chloro-6-fluorobenzyl)-*N*-ethyl-α,α,α-trifluoro-2,6-dinitro-*p*-toluidine	—	62924-70-3	Xi; R36/38 R43 N; R50-53	Xi; N R: 36/38-43-50/53 S: (2-)36/37-60-61		
612-145-00-2	*o*-phenylenediamine	202-430-6	95-54-5	Carc. Cat. 3; R40 Muta. Cat. 3; R68 T; R25 Xn; R20/21 Xi; R36 R43 N; R50-53	T; N R: 20/21-25-36-40-43-50/53-68 S: (1/2-)28-36/37-45-60-61		
612-146-00-8	*o*-phenylenediamine dihydrochloride	210-418-7	615-28-1	Carc. Cat. 3; R40 Muta. Cat. 3; R68 T; R25 Xn; R20/21 Xi; R36 R43 N; R50-53	T; N R: 20/21-25-36-40-43-50/53-68 S: (1/2-)28-36/37-45-60-61		
612-147-00-3	*m*-phenylenediamine	203-584-7	108-45-2	Muta. Cat. 3; R68 T; R23/24/25 Xi; R36 R43 N; R50-53	T; N R: 23/24/25-36-43-50/53-68 S: (1/2-)28-36/37-45-60-61		
612-148-00-9	*m*-phenylenediamine dihydrochloride	208-790-0	541-69-5	Muta. Cat. 3; R68 T; R23/24/25 Xi; R36 R43 N; R50-53	T; N R: 23/24/25-36-43-50/53-68 S: (1/2-)28-36/37-45-60-61		

Numri Index	Identifikimi Nderkombetar i Kimikatit	Numri EC	Numri CAS	Klasifikimi	Etiketimi	Limitet e Perqendrimit	Shënim
612-149-00-4	1,3-diphenylguanidine	203-002-1	102-06-7	Repr. Cat. 3; R62 Xn; R22 Xi; R36/37/38 N; R51-53	Xn; N R: 22-36/37/38-51/53-62 S: (2-)26-36/37/39-61		
612-150-00-X	spiroxamine (ISO); 8-*tert*-butyl-1,4-dioxaspiro[4.5]decan-2-ylmethyl(ethyl)(propyl)amine	—	118134-30-8	Xn; R20/21/22 Xi; R38 R43 N; R50-53	Xn; N R: 20/21/22-38-43-50/53 S: (2-)36/37/39-46-60-61		
612-151-00-5	methyl-phenylene diamine; diaminotoluene; [produkt teknik– mas reaksioni i 4-methyl-*m*-phenylene diamine (Nr. EC 202-453-1) dhe 2-methyl-*m*-phenylene diamine (Numri EC 212-513-9)]	—	—	Carc. Cat. 2; R45 Muta. Cat. 3; R68 Repr. Cat. 3; R62 T; R25 Xn; R21-48/22 Xi; R36 R43 N; R51-53	T; N R: 45-21-25-36-43-48/22-62-68-51/53 S: 53-45-61		E
612-152-00-0	*N*,*N*-diethyl-*N*',*N*'-dimethylpropan-1,3-diyl-diamine	406-610-7	62478-82-4	R10 Xn; R20/22-48/20 C; R35 R52-53	C R: 10-20/22-35-48/20-52/53 S: (1/2-)26-28-36/37/39-45-61		
612-153-00-6	4-[*N*-ethyl-*N*-(2-hydroxyethyl)amino]-1-(2-hydroxyethyl)amino-2-nitrobenzene, monohydrochloride	407-020-2	132885-85-9	Xn; R22 R43 R52-53	Xn R: 22-43-52/53 S: (2-)22-24-37-61		
612-154-00-1	6'-(isobutylethylamino)-3'-methyl-2'-pheny–lamino-spiro[isobenzo-2-oxofuran-7,9'-[9*H*]-xanthene]	410-890-6	95235-29-3	R53	R: 53 S: 61		
612-155-00-7	2'-anilino-6'-((3-ethoxypropyl)ethylamino)-3'-methylspiro(isobenzo-3-oxofuran)-1-(1*H*)-9'-xanthene	411-730-8	93071-94-4	R53	R: 53 S: 61		

Numri Index	Identifikimi Nderkombetar i Kimikatit	Numri EC	Numri CAS	Klasifikimi	Etiketimi	Limitet e Perqendrimit	Shënim
612-156-00-2	Mas reaksioni i: trihexadecylmethylam–monium chloride; dihexadecyldimethylammonium chloride	405-620-9	—	Xi; R41 N; R50-53	Xi; N R: 41-50/53 S: (2-)26-39-60-61		
612-157-00-8	(*Z*)-1-benzo[*b*]thien-2-ylethanone oxime hydrochloride	410-780-8	—	Xn; R22-48/22 Xi; R41 R43 N; R51-53	Xn; N R: 22-41-43-48/22-51/53 S: (2-)22-26-36/37/39-61		
612-158-00-3	Mas reaksioni i: bis(5-dodecyl-2-hydroxybenzald-oximate) copper (II) C_{12}-alkyl grupi eshte i vargezuar; 4-dodecylsalicylaldoxime	410-820-4	—	R53	R: 53 S: 61		
612-159-00-9	Produkt reaksioni i: trimethyl–hexamethylene diamine (nje perzierje e 2,2,4-trimethyl-1,6- hexanediamine dhe 2,4,4- trimethyl-1,6-hexanediamine, EINECS listed), Epoxide 8 (derivatet e mono[(C_{10}-C_{16}-alky–loxy)methyl]oxirane) dhe *p*-toluene-sulfonic acid	410-880-1	—	Xn; R22 C; R34 N; R50-53	C; N R: 22-34-50/53 S: (1/2-)23-26-36/37/39-45-60-61		
612-160-00-4	*p*-toluidine; 4-aminotoluene; [1] toluidinium chloride; [2] toluidine sulphate (1:1) [3]	203-403-1 [1] 208-740-8 [2] 208-741-3 [3]	106-49-0 [1] 540-23-8 [2] 540-25-0 [3]	Carc. Cat. 3; R40 T; R23/24/25 Xi; R36 R43 N; R50	T; N R: 23/24/25-36-40-43-50 S: (1/2-)28-36/37-45-61		
612-161-00-X	2,6-xylidine; 2,6-dimethylaniline	201-758-7	87-62-7	Carc. Cat. 3; R40 Xn; R20/21/22 Xi; R37/38 N; R51-53	Xn; N R: 20/21/22-37/38-40-51/53 S: (2-)23-25-36/37-61		
612-162-00-5	dimethyldioctadecylammonium chloride; DODMAC	203-508-2	107-64-2	Xi; R41 N; R50-53	Xi; N R: 41-50/53 S: (2-)24-26-39-46-60-61		

Numri Index	Identifikimi Nderkombetar i Kimikatit	Numri EC	Numri CAS	Klasifikimi	Etiketimi	Limitet e Perqendrimit	Shënim
612-163-00-0	metalaxyl-M (ISO); mefenoxam; (*R*)-2-[(2,6-dimethylphenyl)-methoxyacety–lamino]propionic acid methyl ester	—	70630-17-0	Xn; R22 Xi; R41	Xn R: 22-41 S: (2-)26-39-46		
612-164-00-6	2-butyl-2-ethyl-1,5-diaminopentane	412-700-7	137605-95-9	Xn; R21/22-48/22 C; R34 R43 R52-53	C R: 21/22-34-43-48/22-52/53 S: (1/2-)26-36/37/39-45-61		
612-165-00-1	*N*,*N*'-diphenyl-*N*,*N*'-bis(3-methylphenyl)-(1,1'-diphenyl)-4,4'-diamine	413-810-8	65181-78-4	N; R51-53	N R: 51/53 S: 61		
612-166-00-7	Mas reaksioni i: *cis*-(5-ammonium-1,3,3-trimethyl)-cyclohexanemethylammonium phosphate (1:1); *trans*-(5-ammonium-1,3,3-trimethyl)-cyclo–hexanemethylammonium phosphate (1:1)	411-830-1	114765-88-7	Xi; R41 R43 R52-53	Xi R: 41-43-52/53 S: (2-)24-26-37/39-61		
612-167-00-2	5-acetyl-3-amino-10,11-dihydro-5*H*-dibenz[*b*,*f*]azepine-hydrochloride	410-490-1	—	Xn; R22-48/22 Xi; R41 R43 N; R51-53	Xn; N R: 22-41-43-48/22-51/53 S: (2-)22-26-36/37/39-61		
612-168-00-8	3,5-dichloro-2,6-difluoropyrdine-4-amine	220-630-1	2840-00-8	Xn; R21/22 N; R51-53	Xn; N R: 21/22-51/53 S: (2-)36/37-61		
612-169-00-3	bis(*N*-methyl-*N*-phenylhydrazine)sulfate	423-170-1	618-26-8	F; R11 T; R48/25 Xn; R22 Xi; R41 R43 N; R50-53	F; T; N R: 11-22-41-43-48/25-50/53 S: (1/2-)22-26-33-36/37/39-45-60-61		

Numri Index	Identifikimi Nderkombetar i Kimikatit	Numri EC	Numri CAS	Klasifikimi	Etiketimi	Limitet e Perqendrimit	Shënim
612-170-00-9	4-chlorophenyl cyclopropyl ketone *O*-(4-aminobenzyl)oxime	405-260-2	—	Xn; R22 R43 N; R50-53	Xn; N R: 22-43-50/53 S: (2-)24-37-60-61		
612-171-00-4	*N*,*N*,*N*',*N*'-tetraglycidyl-4,4'-diamino-3,3'-diethyldiphenylmethane	410-060-3	130728-76-6	Muta. Cat. 3; R68 R43 N; R51-53	Xn; N R: 43-68-51/53 S: (2-)36/37-61		
612-172-00-X	4,4'-methylenebis(*N*,*N*'-dimethylcyclohex–anamine	412-840-9	13474-64-1	Xn; R22-48/22 C; R35 R52-53	C R: 22-35-48/22-52/53 S: (1/2-)26-36/37/39-45-61		
612-173-00-5	lithium 1-amino-4-(4-*tert*-butylanilino)an–thraquinone-2-sulfonate	411-140-0	125328-86-1	Xi; R41 R43 N; R51-53	Xi; N R: 41-43-51/53 S: (2-)22-26-36/37/39-61		
612-174-00-0	4,4-dimethoxybutylamine	407-690-6	19060-15-2	Xn; R22 C; R34 R43 R52-53	C R: 22-34-43-52/53 S: (1/2-)26-36/37/39-45-61		
612-175-00-6	2-(*O*-aminooxy)ethylamine dihydrochloride	412-310-7	37866-45-8	R43 R52-53	Xi R: 43-52/53 S: (2-)24-37-61		
612-176-00-1	Polimere te 1,3-dibromopropane dhe *N*,*N*-diethyl-*N*',*N*'-dimethyl-1,3-propanediamine	410-570-6	143747-73-3	N; R50-53	N R: 50/53 S: 60-61		
612-177-00-7	2-naphthylamino-6-sulfomethylamide	412-120-4	104295-55-8	Xn; R48/22 R43 N; R51-53	Xn; N R: 43-48/22-51/53 S: (2-)22-36/37-61		
612-178-00-2	1,4,7,10-tetraazacyclododecane disulfate	412-080-8	112193-77-8	Xn; R22 Xi; R37-41 R52-53	Xn R: 22-37-41-52/53 S: (2-)26-36/37/39-61		
612-179-00-8	1-(2-propenyl)pyridinium chloride	412-740-5	25965-81-5	Xn; R22 R43	Xn R: 22-43 S: (2-)24-37		

Numri Index	Identifikimi Nderkombetar i Kimikatit	Numri EC	Numri CAS	Klasifikimi	Etiketimi	Limitet e Perqendrimit	Shënim
612-180-00-3	3-aminobenzylamine	412-230-2	4403-70-7	Xn; R22 C; R34 N; R51-53	C; N R: 22-34-51/53 S: (1/2-)22-26-36/37/39-45-61		
612-181-00-9	2-phenylthioaniline	413-030-8	1134-94-7	R43 N; R51-53	Xi; N R: 43-51/53 S: (2-)24-37-61		
612-182-00-4	1-ethyl-1-methylmorpholinium bromide	418-210-1	65756-41-4	Muta. Cat. 3; R68	Xn R: 68 S: (2-)36/37		
612-183-00-X	1-ethyl-1-methylpyrrolidinium bromide	418-200-5	69227-51-6	Muta. Cat. 3; R68	Xn R: 68 S: (2-)36/37		
612-184-00-5	6'-(dibutylamino)-3'-methyl-2'-(pheny–lamino)spiro[isobenzofuran-1(3*H*),9-(9*H*)-xanthen]-3-one	403-830-5	89331-94-2	R52-53	R: 52/53 S: 61		
612-185-00-0	1-[3-[4-((heptadecafluorononyl)oxy)-benza–mido]propyl]-*N*,*N*,*N*-trimethylammonium iodide	407-400-8	59493-72-0	Xi; R41 N; R50-53	Xi; N R: 41-50/53 S: (2-)26-39-60-61		
612-186-00-6	bis(*N*-(7-hydroxy-8-methyl-5-phenylphe–nazin-3-ylidene)dimethylammonium) sulfate	406-770-8	149057-64-7	Xn; R48/22 Xi; R41 R43 N; R50-53	Xn; N R: 41-43-48/22-50/53 S: (2-)22-26-36/37/39-60-61		
612-187-00-1	2,3,4-trifluoroaniline	407-170-9	3862-73-5	Xn; R21/22-48/22 Xi; R38-41 N; R51-53	Xn; N R: 21/22-38-41-48/22-51/53 S: (2-)23-26-36/37/39-61		
612-188-00-7	4,4'-(9*H*-fluoren-9-ylidene)bis(2-chloro–aniline)	407-560-9	107934-68-9	N; R51-53	N R: 51/53 S: 61		

Numri Index	Identifikimi Nderkombetar i Kimikatit	Numri EC	Numri CAS	Klasifikimi	Etiketimi	Limitet e Perqendrimit	Shënim
612-189-00-2	4-amino-2-(aminomethyl)phenol dihydro–chloride	412-510-4	135043-64-0	Xn; R22 R43 N; R50-53	Xn; N R: 22-43-50/53 S: (2-)22-24-37-60-61		
612-190-00-8	4,4'-methylenebis(2-isopropyl-6-methyl–aniline)	415-150-6	16298-38-7	Xn; R48/22 N; R51-53	Xn; N R: 48/22-51/53 S: (2-)36-61		
612-191-00-3	Polimere te allylamine hydrochloride	415-050-2	71550-12-4	Xn; R22 R43	Xn R: 22-43 S: (2-)36/37		
612-192-00-9	2-isopropyl-4-(*N*-methyl)aminomethyl–thiazole	414-800-6	154212-60-9	Xn; R21/22 Xi; R38-41 N; R51-53	Xn; N R: 21/22-38-41-51/53 S: (2-)26-36/37/39-61		
612-193-00-4	3-methylaminomethylphenylamine	414-570-7	18759-96-1	Xn; R21/22 C; R34 R43 N; R50-53	C; N R: 21/22-34-43-50/53 S: (1/2-)26-36/37/39-45-60-61		
612-194-00-X	2-hydroxy-3-[(2-hydroxyethyl)-[2-(1-oxotet–radecyl)amino]ethyl]amino]-*N*,*N*,*N*-trimethyl-1-propanammonium chloride	414-670-0	141890-30-4	Xn; R22 Xi; R41 N; R50-53	Xn; N R: 22-41-50/53 S: (2-)26-39-60-61		
612-195-00-5	bis[tributyl 4-(methylbenzyl)ammonium] 1,5-naphthalenedisulfonate	415-210-1	160236-81-7	Xn; R20/22 Xi; R41 N; R50-53	Xn; N R: 20/22-41-50/53 S: (2-)26-36/39-60-61		
612-196-00-0	4-chloro-*o*-toluidine; [1] 4-chloro-*o*-toluidine hydrochloride [2]	202-441-6 [1] 221-627-8 [2]	95-69-2 [1] 3165-93-3 [2]	Carc. Cat. 2; R45 Muta. Cat. 3; R68 T; R23/24/25 N; R50-53	T; N R: 45-23/24/25-68-50/53 S: 53-45-60-61		E
612-197-00-6	2,4,5-trimethylaniline; [1] 2,4,5-trimethylaniline hydrochloride [2]	205-282-0 [1] [2]	137-17-7 [1] 21436-97-5 [2]	Carc. Cat. 2; R45 T; R23/24/25 N; R51-53	T; N R: 45-23/24/25-51/53 S: 53-45-61		E

Numri Index	Identifikimi Nderkombetar i Kimikatit	Numri EC	Numri CAS	Klasifikimi	Etiketimi	Limitet e Perqendrimit	Shënim
612-198-00-1	4,4'-thiodianiline dhe kriprat e tij;	205-370-9	139-65-1	Carc. Cat. 2; R45 Xn; R22 N; R51-53	T; N R: 45-22-51/53 S: 53-45-61		E
612-199-00-7	4,4'-oxydianiline dhe kriprat e tij; *p*-aminophenyl ether	202-977-0	101-80-4	Carc. Cat. 2; R45 Muta. Cat. 2; R46 Repr. Cat. 3; R62 T; R23/24/25 N; R51-53	T; N R: 45-46-23/24/25-62-51/53 S: 53-45-61		E
612-200-00-0	2,4-diaminoanisole; 4-methoxy-*m*-phenylenediamine; [1] 2,4-diaminoanisole sulphate [2]	210-406-1 [1] 254-323-9 [2]	615-05-4 [1] 39156-41-7 [2]	Carc. Cat. 2; R45 Muta. Cat. 3; R68 Xn; R22 N; R51-53	T; N R: 45-22-68-51/53 S: 53-45-61		E
612-201-00-6	*N*,*N*,*N'*,*N'*-tetramethyl-4,4'-methylendianiline	202-959-2	101-61-1	Carc. Cat. 2; R45 N; R50-53	T; N R: 45-50/53 S: 53-45-60-61		
612-202-00-1	3,4-dichloroaniline	202-448-4	95-76-1	T; R23/24/25 Xi; R41 R43 N; R50-53	T; N R: 23/24/25-41-43-50/53 S: (1/2-)26-36/37/39-45-60-61		
612-203-00-7	C_{8-10} alkyl dimethyl hydro- xyethy ammoniumchloride (zinxhir<C_8: <3 % zinxhir= C_8: 15 %-70 %, zinxhir= C_{10}: 30 %-85 %, zinxhir> C_{10}: <3 %)	417-360-3	-	Xn; R21/22 Xi; R38	Xn R: 21/22-38 S: (2-)25-36/37		
612-204-00-2	C.I. Basic Violet 3; 4-[4,4'-bis(dimethylamino) benzhydryli- dene]cyclohexa-2,5-dien-1-ylidene]dimethyl- ammonium chloride	208-953-6	548-62-9	Carc. Cat. 3; R40 Xn; R22 Xi; R41 N; R50-53	Xn; N R: 22-40-41-50/53 S: (2-)26-36/37/39-46-60-61		

Numri Index	Identifikimi Nderkombetar i Kimikatit	Numri EC	Numri CAS	Klasifikimi	Etiketimi	Limitet e Perqendrimit	Shënim
612-205-00-8	C.I. Basic Violet 3 me ≥ 0,1 % Te Ketoneve Michler's (Nr. EC 202-027-5)	208-953-6	548-62-9	Carc. Cat. 2; R45 Xn; R22 Xi; R41 N; R50-53	T; N R: 45-22-41-50/53 S: 53-45-60-61		E
612-206-00-3	famoxadone (ISO); 3-anilino-5-methyl-5-(4-phenoxyphenyl)-1,3-oxazolidine-2,4-dione	—	131807-57-3	Xn; R48/22 N; R50-53	Xn; N R: 48/22-50/53 S: (2-)46-60-61		
612-207-00-9	4-ethoxyaniline; *p*-phenetidine	205-855-5	156-43-4	Muta. Cat. 3; R68 Xn; R20/21/22 Xi; R36 R43	Xn R: 20/21/22-36-43-68 S: (2-)36/37-46		
612-208-00-4	*N*-methylbenzene-1,2-diammonium hydrogen phosphate	424-460-0	-	Xn; R22 R43 N; R51-53	Xn; N R: 22-43-51/53 S: (2-)22-25-36/37-61		
612-209-00-X	6-methoxy-*m*-toluidine; *p*-cresidine	204-419-1	120-71-8	Carc. Cat. 2; R45 Xn; R22	T R: 45-22 S: 53-45		E
612-210-00-5	5-nitro-*o*-toluidine; [1] 5-nitro-*o*-toluidine hydrochloride [2]	202-765-8 [1] 256-960-8 [2]	99-55-8 [1] 51085-52-0 [2]	Carc. Cat. 3; R40 T; R23/24/25 R52-53	T R: 23/24/25-40-52/53 S: (1/2-)36/37-45-61		
612-211-00-0	*N*-[(benzotriazole-1-yl)methyl)]-4-carboxy–benzenesulfonamide	416-470-9	170292-97-4	Xi; R36 N; R51-53	Xi; N R: 36-51/53 S: (2-)26-61		

Numri Index	Identifikimi Nderkombetar i Kimikatit	Numri EC	Numri CAS	Klasifikimi	Etiketimi	Limitet e Perqendrimit	Shënim
612-212-00-6	2,6-dichloro-4-trifluoromethylaniline	416-430-0	24279-39-8	Xn; R20/22 Xi; R38 R43 N; R50-53	Xn; N R: 20/22-38-43-50/53 S: (2-)24-37-60-61		
612-213-00-1	isobutylidene-(2-(2-isopropyl-4,4-dimethyl-oxazolidine-3-yl)-1,1-dimethylethyl)amine	419-850-2	148348-13-4	C; R34 R52-53	C R: 34-52/53 S: (1/2-)23-26-36/37/39-45-61		
612-214-00-7	4-(2,2-diphenylethenyl)-*N*,*N*-di-phenylbenze-namine	421-390-2	89114-90-9	R53	R: 53 S: 61		
612-215-00-2	3-chloro-2-(isopropylthio)aniline	421-700-6	179104-32-6	Xi; R38 N; R51-53	Xi; N R: 38-51/53 S: (2-)37-61		
612-216-00-8	1-amino-1-cyanamino-2,2-dicyanoethylene, sodium salt	425-870-2	19450-38-5	R43 R52-53	Xi R: 43-52/53 S: (2-)24-37-61		
612-217-00-3	1-methoxy-2-propylamine	422-550-4	37143-54-7	F; R11 C; R34 Xn; R22 R52-53	F; C R: 11-22-34-52/53 S: (1/2-)9-26-36/37/39-45-61		
612-219-00-4	(2-hydroxy-3-(3,4-dimethyl-9-oxo-10-thiaan-thracen-2-yloxy)propyl)trimethylammonium chloride	402-200-7	-	R52-53	R: 52/53 S: 61		
612-220-00-X	*N*-nitro-*N*-(3-methyl-3,6-dihydro-2*H*-1,3,5-oxadiazin-4-yl)amine	431-060-1	153719-38-1	Xn; R22 R43 R52-53	Xn R: 22-43-52/53 S: (2-)22-24-37-61		
612-221-00-5	2-amino-4-(trifluoromethyl)benzenethiol hydrochloride	429-560-8	4274-38-8	C; R34 Xn; R20/21/22-48/22 R43 N; R50	C; N R: 20/21/22-34-43-48/22-50 S: (1/2-)26-36/37/39-45-61		

Numri Index	Identifikimi Nderkombetar i Kimikatit	Numri EC	Numri CAS	Klasifikimi	Etiketimi	Limitet e Perqendrimit	Shënim
612-222-00-0	*cis*-1-(3-(4-fluorophenoxy)propyl)-3-methoxy-4-piperidinamine	425-080-8	104860-26-6	Xn; R21/22-48/22 Xi; R41 N; R50-53	Xn; N R: 21/22-41-48/22-50/53 S: (2-)26-36/37/39-60-61		
612-223-00-6	*N*-benzyl-*N*-ethyl-(4-(5-nitro-benzo[*c*]iso-thiazol-3-ylazo)phenyl)amine	425-300-2	186450-73-7	R43 R53	Xi R: 43-53 S: (2-)22-24-37-61		
612-224-00-1	*N*2,*N*4,*N*6-tris{]4-[}(1,4-dimethylpen-tyl)amino{]phenyl[}-1,3,5-triazine-2,4,6-triamine	426-150-0	121246-28-4	R43 N; R50-53	Xi; N R: 43-50/53 S: (2-)24-37-60-61		
612-225-00-7	1,4,7,10-tetraazacyclododecane	425-450-9	294-90-6	C; R34 Xn; R21/22 N; R50-53	C; N R: 21/22-34-50/53 S: (1/2-)22-26-36/37/39-45-60-61		
612-226-00-2	3-(2'-phenoxyethoxy)propylamine	427-870-8	6903-18-0	Xn; R22 Xi; R38-41 R52-53	Xn R: 22-38-41-52/53 S: (2-)23-26-37/39-61		
612-227-00-8	benzyl-*N*-(2-(2-methoxyphenoxy)ethyl)amine hydrochloride	428-290-8	120606-08-8	Xn; R22 Xi; R41 N; R50-53	Xn; N R: 22-41-50/53 S: (2-)22-26-39-60-61		
612-228-00-3	Mas reaksioni i: *N*-(3-(trimethoxysilyl)pro-pyl)ethylenediamine; *N*-benzyl-*N*-(3-(trimethoxysilyl)propyl)ethy-lenediamine; *N*-benzyl-*N*'-[3-(trimethoxysilyl)propyl]ethy-lenediamine; *N*,*N*'-bis-benzyl-*N*'-[3-(trimethoxysilyl)pro-pyl]ethylenediamine; *N*,*N*,*N*'-tris-benzyl-*N*'-[3-(trimethoxysilyl)pro-pyl]ethylenediamine; *N*,*N*-bis-benzyl-*N*'-[3-(trimethoxysilyl)pro-pyl]ethylenediamine	414-340-6	-	R10 Xn; R20/21/22-68/20/21/22 Xi; R41 R43 R52-53	Xn R: 10-20/21/22-41-43-68/20/21/22-52/53 S: (2-)26-36/37/39-61		

Numri Index	Identifikimi Nderkombetar i Kimikatit	Numri EC	Numri CAS	Klasifikimi	Etiketimi	Limitet e Perqendrimit	Shënim
612-229-00-9	mepanipyrim; 4-methyl-*N*-phenyl-6-(1-propynyl)-2-pyri–midinamine	-	110235-47-7	Carc. Cat. 3; R40 N; R50-53	Xn; N R: 40-50/53 S: (2-)36/37-46-60-61		
612-230-00-4	*N*,*N*-bis(cocoyl-2-oxypropyl)-*N*,*N*-dibutylam–monium bromide	431-530-4	-	C; R35 R43 N; R50-53	C; N R: 35-43-50/53 S: (1/2-)26-28-36/37/39-45-60-61		
612-231-00-X	3-((C_{12-18})-acylamino)-*N*-(2-((2-hydroxye–thyl)amino)-2-oxoethyl)-*N*,*N*-dimethyl-1-propanaminium chloride	427-370-1	164288-56-6	Xi; R41 N; R50-53	Xi; N R: 41-50/53 S: (2-)26-39-60-61		
612-232-00-5	Mas reaksioni i: triisopropanolamine kriprë e 1-amino-4-(3-propionamidoanilino)anthra–quinone-2-sulfonic acid; triisopropanolamine kriprë e 1-amino-4-[3,4- dimethyl-5-(2-hydroxyethylaminosulfo–	430-410-9	186148-38-9	R52-53	R: 52/53 S: 61		
612-237-00-2	hydroxylammonium hydrogensulfate; hydroxylamine sulfate(1:1); [1] hydroxylamine phosphate; [2] hydroxylamine dihydrogenphosphate; [3] hydroxylamine 4-methylbenzenesulfonate [4]	233-154-4 [1] 244-077-0 [2] 242-818-2 [3] 258-872-5 [4]	10046-00-1 [1] 20845-01-6 [2] 19098-16-9 [3] 53933-48-5 [4]	E; R2 Carc. Cat. 3; R40 Xn; R21/22-48/22 Xi; R36/38 R43 N; R50	E; Xn; N R: 2-21/22-36/38-40-43-48/22-50 S: (2-)36/37-61		T
612-238-00-8	(3-chloro-2-hydroxypropyl) trimethyl–ammonium chloride …%	222-048-3	3327-22-8	Carc. Cat. 3, R40 R52-53	Xn R: 40-52/53 S: 36/37-61		B
612-239-00-3	biphenyl-3,3', 4,4'-tetrayltetraamine; diaminobenzidine	202-110-6	91-95-2	Carc. Cat. 2; R45 Muta. Cat. 3; R68	T R: 45-68 S: 53-45		
612-240-00-9	pyrimethanil (ISO); *N*-(4,6-dimethylpyrimidin-2-yl)aniline	-	53112-28-0	N; R51-53	N R: 51/53 S: 61		

Numri Index	Identifikimi Nderkombetar i Kimikatit	Numri EC	Numri CAS	Klasifikimi	Etiketimi	Limitet e Perqendrimit	Shënim
612-241-00-4	piperazine hydrochloride; [1] piperazine dihydrochloride; [2] piperazine phosphate [3]	228-042-7 [1] 205-551-2 [2] 217-775-8 [3]	6094-40-2 [1] 142-64-3 [2] 1951-97-9 [3]	Repr. Cat. 3; R62-63 Xi; R36/38 R42/43 R52-53	Xn R: 36/38-42/43-62-63-52/53 S: (1/2-)22-36/37-45-63-61		
612-242-00-X	cyprodinil (ISO); 4-cyclopropyl-6-methyl-*N*-phenylpyrimidin-2-amine	-	121552-61-2	R43 N; R50-53	Xi; N R: 43-50/53 S: (2-)24-37-46-60-61	N; R50-53: C ≥ 2,5 % N; R51-53: 0,25 % ≤ C < 2,5 % R52-53: 0,025 % ≤ C < 0,25 %	
612-243-00-5	(1*S*-*cis*)-4-(3,4-dichlorophenyl)-1,2,3,4-tetrahydro-*N*-methyl-1-naphthalenamine 2-hydroxy-2-phenylacetate	420-560-3	79617-97-3	Xi; R41 N; R50-53	Xi; N R: 41-50/53 S: (2-)26-39-60-61	N; R50-53: C ≥ 2,5 % N; R51-53: 0,25 % ≤ C < 2,5 % R52-53: 0,025 % ≤ C < 0,25 %	
612-244-00-0	3-(piperazin-1-yl)-benzo[d]isothiazole hydro–chloride	421-310-6	87691-88-1	Repr. Cat. 3; R62 Xn; R22 Xi; R36 R43 N; R50-53	Xn; N R: 22-36-43-62-50/53 S: (2-)22-26-36/37/39-60-61		
612-245-00-6	2-ethylphenylhydrazine hydrochloride	421-460-2	19398-06-2	Carc. Cat. 3; R40 T; R48/25 Xn; R22 Xi; R41 R43 N; R50-53	T; N R: 22-40-41-43-48/25-50/53 S: (1/2-)22-26-36/37/39-45-60-61	N; R50-53: C ≥ 2,5 % N; R51-53: 0,25 % ≤ C < 2,5 % R52-53: 0,025 % ≤ C < 0,25 %	
612-246-00-1	(2-chloroethyl)(3-hydroxypropyl)ammonium chloride	429-740-6	40722-80-3	Carc. Cat. 2; R45 Muta. Cat. 2; R46 Xn; R48/22 R43 R52-53	T R: 45-46-43-48/22-52/53 S: 53-45-61		E

Numri Index	Identifikimi Nderkombetar i Kimikatit	Numri EC	Numri CAS	Klasifikimi	Etiketimi	Limitet e Perqendrimit	Shënim
612-247-00-7	*N*-[3-(1,1-dimethylethyl)-1*H*-pyrazol-5-yl]-*N'*-hydroxy-4-nitrobenzenecarboximidamide	423-530-8	152828-23-4	T; R48/25 Xn; R22 R52-53	T R: 22-48/25-52/53 S: (1/2-)22-36-45-61		
612-248-00-2	produkt reaksioni i dipheny– lamine, phenothiazine, dhe alkenes, vargezuara (C_{8-10}, te pasura me C_9)	439-540-0	-	Xi; R38 R43 R53	Xi R: 38-43-53 S: (2-)24-37-61		
612-249-00-8	4-[(3-chlorophenyl)(1*H*-imidazol-1-yl)methyl]-1,2-benzenediamine dihydro–chloride	425-030-5	159939-85-2	Repr. Cat. 3; R62 Xn; R22 C; R34 R43 N; R51-53	C; N R: 22-34-43-62-51/53 S: (1/2-)22-26-36/37/39-45-61		
612-250-00-3	chloro-*N*,*N*-dimethylformiminium chloride	425-970-6	3724-43-4	R14 Repr. Cat. 2; R61 Xn; R22 C; R35	T; C R: 61-14-22-35 S: 53-45		E
612-251-00-9	*cis*-1-(3-chloroallyl)-3,5,7-triaza-1-azoniaa–damantane chloride	426-020-3	51229-78-8	F; R11 Repr. Cat. 3; R63 Xn; R22 Xi; R38 R43 N; R51-53	F; Xn; N R: 11-22-38-43-63-51/53 S: (2-)7-22-33-36/37-61		
612-252-00-4	imidacloprid (ISO); 1-(6-chloropyridin-3-ylmethyl)-*N*-nitroimid–azolidin-2-ylidenamine	428-040-8	138261-41-3	Xn; R22 N; R50-53	Xn; N R: 22-50/53 S: (2-)22-57-60-61		
612-253-00-X	7-methoxy-6-(3-morpholin-4-yl-propoxy)-3*H*-quinazolin-4-one; [Permban < 0,5 % formamide (Numri EC 200-842-0)]	429-400-7	199327-61-2	R52-53	R: R52/53 S: 61		
612-253-01-7	7-methoxy-6-(3-morpholin-4-yl-propoxy)-3*H*-quinazolin-4-one; [Permban ≥ 0,5 % formamide (Numri EC 200-842-0)]	429-400-7	199327-61-2	Repr. Cat. 2; R61 R52-53	T R: 61-52/53 S: 53-45-61		

Numri Index	Identifikimi Nderkombetar i Kimikatit	Numri EC	Numri CAS	Klasifikimi	Etiketimi	Limitet e Perqendrimit	Shënim
612-254-00-5	produkt reaksioni i diisopro- panolamine me formaldehyde (1:4)	432-440-8	220444-73-5	Carc. Cat. 3; R40 Xn; R22 C; R34 R43 N; R51-53	C; N R: 22-34-40-43-51/53 S: (1/2-)13-25-26-36/37/39-45-61		
612-255-00-0	1-(3-methoxypropyl)-4-piperidinamine	431-950-8	179474-79-4	Xn; R21/22 C; R34 R52-53	C R: 21/22-34-52/53 S: (1/2-)26-36/37/39-45-61		
612-256-00-6	benzyl(*S*)-2-[(2'-cyanobiphenyl-4-ylme-thyl)pentanoylamino]-3-methylbutyrate	427-470-3	137864-22-3	Xn; R22 R43	Xn R: 22-43 S: (2-)36/37		
612-257-00-1	tripropylammonium dihydrogenphosphate	433-700-3	35687-90-2	Xn; R22	Xn R: 22 S: (2-)22		
612-259-00-2	*N*-ethyl-3-trimethoxysilyl-2-methyl-propanamine	437-720-3	227085-51-0	Xi; R41	Xi R: 41 S: (2-)26-39		
612-261-00-3	3,5-dichloro-2-fluoro-4-(1,1,2,3,3,3-hexafluoropropoxy)aniline	441-190-9	121451-05-6	Xn; R22 R43 N; R50-53	Xn; N R: 22-43-50/53 S: (2-)24-37-60-61	N; R50-53: C ≥ 2,5 % N; R51-53: 0,25 % ≤ C < 2,5 % R52-53: 0,025 % ≤ C < 0,25 %	
612-265-00-5	bis(2-hydroxyethyl)-(2-hydroxypropyl)am-monium acetate	444-360-0	191617-13-7	R52-53	R: 52/53 S: 61		
612-266-00-0	3-chloro-4-(3-fluorobenzyloxy)aniline	445-590-4	202197-26-0	Muta. Cat. 3; R68 Xn; R22-48/22 N; R50-53	Xn; N R: 22-48/22-68-50/53 S: (2-)22-36/37-60-61		
612-267-00-6	bis(hydrogenated tallow C_{16-18}-alkyl)hy-droxylamine	418-370-0	-	R43 R53	Xi R: 43-53 S: (2-)36/37-61		

Numri Index	Identifikimi Nderkombetar i Kimikatit	Numri EC	Numri CAS	Klasifikimi	Etiketimi	Limitet e Perqendrimit	Shënim
612-269-00-7	Mas reaksioni i: 1-[di(4-octylphenyl)aminomethyl]-5-methyl-1*H*-benzotriazole; 1-[di(4-octylphenyl)aminomethyl]-4-methyl-1*H*-benzotriazole; Mas reaksioni i: *N*-[(5-methyl-1*H*-benzotriazol-1-yl)methyl]-4-octyl-*N*-(4-octylphenyl)aniline; *N*-[(4-methyl-1*H*-benzotriazol-1-yl)methyl]-4-octyl-*N*-(4-octylphenyl)aniline	420-720-2	-	R53	R: 53 S: 22-61		
612-270-00-2	(*S*)-azetidine-2-carboxylic acid 4-cyanobenzylamide hydrochloride	433-010-2	-	Xn; R22 R43 R52-53	Xn R: 22-43-52/53 S: (2-)22-36/37-61		
612-271-00-8	Mas reaksioni i: ethyl 2-((4-(5,6-dichlorobenzothiazol-2-ylazo)phenyl)ethylamino)benzoate; ethyl 2-((4-(6,7-dichlorobenzothiazol-2-ylazo)phenyl)ethylamino)benzoate	434-970-5	160987-57-5	R53	R: 53 S: 61		
612-272-00-3	ammonium (η-6-2-(2-(1,2-dicarboxylatoethylamino)ethylamino)butane-1,4-dioato(4-))iron(3+) monohydrate	435-210-5	-	N; R51-53	N R: 51/53 S: 61		
612-273-00-9	alkyl(rapeseed oil), bis(2-hydroxyethyl)ammonium fluoride	435-650-8	-	Xn; R22 C; R35 N; R50-53	C; N R: 22-35-50/53 S: (1/2-)26-36/37/39-45-60-61		
612-274-00-4	(*R, S*)-1-[2-amino-1(4-methoxyphenyl)ethyl]cyclohexanol acetate	445-750-3	-	Xn; R22 Xi; R41 R43 R52-53	Xn R: 22-41-43-52/53 S: (2-)22-24-26-37/39-61		
612-275-00-X	Acide yndyrore, C_{18}-i pa ngopur., dimers produkte reaksioni me 1-piperazineethanamine dhe tall oil	447-880-6	206565-89-1	Xi; R38-41 R43 N; R50-53	Xi; N R: 38-41-43-50/53 S: (2-)23-26-36/37/39-60-61	N; R50-53: C $\geq$ 2,5 % N; R51-53: 0,25 % $\leq$ C < 2,5 % R52-53: 0,025 % $\leq$ C < 0,25 %	

Numri Index	Identifikimi Nderkombetar i Kimikatit	Numri EC	Numri CAS	Klasifikimi	Etiketimi	Limitet e Perqendrimit	Shënim
612-276-00-5	1-amino-4-[(4-amino-2-sulfofenyl)amino]-9,10-dihydro-9,10-dioxo-2-anthracene-sulfonic acid, disodium salt, produkte reaksioni me 2-[[3-[(4,6-dichloro-1,3,5-triazin-2-yl)ethylamino]phenyl]sulfonyl]ethyl hydrogen sulfate, sodium salts	451-430-4	500717-36-2	Xi; R41 R43 R52-53	Xi R: 41-43-52/53 S: (2-)22-24-26-36/37/39-61		
612-277-00-0	Mas reaksioni i: 4-amino-3-(4-ethenesul-fonyl-2-sulfonatophenylazo)-5-hydroxy-6-(5-{]4-chloro-6-[}4-(2-sulfonatooxyethanesulfo-nyl)phenylamino{]-1,3,5-triazin-2-ylamino[}-2-sulfonatophenylazo)naph-thalene-2,7-disulfonate potassium/sodium; 4-amino-5-hydroxy-6-(5-{]4-chloro-6-[}4-(2-sulfonatooxyethanesulfonyl)phenylamino{]-1,3,5-triazin-2-ylamino[}-2-sulfonatopheny-lazo)-3-(2-sulfonato-4-(2-sulfonatooxye-thanesulfonyl)phenylazo)naphthalene-2,7-disulfonate potassium/sodium	451-440-9	586372-44-3	Xi; R41	Xi R: 41 S: (2-)22-26-39		
612-278-00-6	ethidium bromide; 3,8-diamino-1-ethyl-6-phenylphenantri-dinium bromide	214-984-6	1239-45-8	Muta. Cat. 3; R68 T+; R26 Xn; R22	T+ R: 22-26-68 S: (1/2-)28-36/37-45-63		
612-279-00-1	(*R*, *S*)-2-amino-3,3-dimethylbutane amide	447-860-7	144177-62-8	Repr. Cat. 3; R62 Xn; R48/22 Xi; R36/38 R43	Xn R: 36/38-43-48/22-62 S: (2-)22-26-36/37		
612-280-00-7	3-amino-9-ethyl carbazole; 9-ethylcarbazol-3-ylamine	205-057-7	132-32-1	Carc. Cat. 2; R45	T R: 45 S: 53-45		
612-281-00-2	leucomalachite green N,N,N',N'-tetramethyl-4,4'-benzylidene-dianiline	204-961-9	129-73-7	Carc. Cat. 3; R40 Muta. Cat. 3; R68	Xn R: 40-68 S: (2-)36/37		
612-282-00-8	octadecylamine	204-695-3	124-30-1	Xn; R48/22-65 Xi; R38-41 N; R50-53	Xn; N R: 38-41-48/22-65-50/53 S: (2-)26-36/37/39-60-61-62	N; R50-53: C ≥ 2,5 % N; R51-53: 0,25 % ≤ C < 2,5 % R52-53: 0,025 % ≤ C < 0,25 %	

Numri Index	Identifikimi Nderkombetar i Kimikatit	Numri EC	Numri CAS	Klasifikimi	Etiketimi	Limitet e Perqendrimit	Shënim
612-283-00-3	(Z)-octadec-9-enylamine	204-015-5	112-90-3	Xn; R22-48/22-65 C; R34 N; R50-53	C; N R: 22-34-48/22-65-50/53 S: (1/2-)23-26-36/37/39-45-60-61-62	C; R34: C ≥ 10 % Xi; R36/37/38: 5 % ≤ C < 10 % N; R50-53: C ≥ 2,5 % N; R51-53: 0,25 % ≤ C < 2,5 % R52-53: 0,025 % ≤ C < 0,25 %	
612-284-00-9	amines, hydrogenated tallow alkyl	262-976-6	61788-45-2	Xn; R48/22-65 Xi; R38-41 N; R50-53	Xn; N R: 38-41-48/22-65-50/53 S: (2-)26-36/37/39-60-61-62	N; R50-53: C ≥ 2,5 % N; R51-53: 0,25 % ≤ C < 2,5 % R52-53: 0,025 % ≤ C < 0,25 %	
612-285-00-4	amines, coco alkyl	262-977-1	61788-46-3	Xn; R22-48/22-65 C; R35 N; R50-53	C; N R: 22-35-48/22-65-50/53 S: (1/2-)23-26-36/37/39-45-60-61-62	C; R35: C ≥ 10 % C; R34: 5 % ≤ C < 10 % Xi; R36/37/38: 1 % ≤ C < 5 % N; R50-53: C ≥ 2,5 % N; R51-53: 0,25 % ≤ C < 2,5 % R52-53: 0,025 % ≤ C < 0,25 %	
612-286-00-X	amines, tallow alkyl	263-125-1	61790-33-8	Xn; R22-48/22-65 C; R35 N; 50-53	C; N R: 22-35-48/22-65-50/53 S: (1/2-)26-36/37/39-45-60-61-62	N; R50-53: C ≥ 2,5 % N; R51-53: 0,25 % ≤ C < 2,5 % R52-53: 0,025 % ≤ C < 0,25 %	
612-287-00-5	fluazinam (ISO); 3-chloro-N-[3-chloro-2,6-dinitro-4-(trifluoromethyl)phenyl]-5-(trifluor-omethyl)pyridin-2-amine	-	79622-59-6	Repr. Cat. 3; R63 Xn; R20 Xi; R41 R43 N; R50-53	Xn; N R: 20-41-43-50/53-63 S: (2-)26-36/37/39-46-60-61	N; R50-53: C ≥ 2,5 % N; R51-53: 0,25 % ≤ C < 2,5 % R52-53: 0,025 % ≤ C < 0,25 %	

Numri Index	Identifikimi Nderkombetar i Kimikatit	Numri EC	Numri CAS	Klasifikimi	Etiketimi	Limitet e Perqendrimit	Shënim
613-001-00-1	ethyleneimine; aziridine	205-793-9	151-56-4	F; R11 Carc. Cat. 2; R45 Muta. Cat. 2; R46 T+; R26/27/28 C; R34 N; R51-53	F; T+; N R: 45-46-11-26/27/28-34-51/53 S: 53-45-61		D E
613-002-00-7	pyridine	203-809-9	110-86-1	F; R11 Xn; R20/21/22	F; Xn R: 11-20/21/22 S: (2-)26-28	Xn; R20/21/22: C ≥ 5 %	
613-003-00-2	1,2,3,4-tetranitrocarbazole	—	6202-15-9	E; R2 Xn; R20/21/22	E; Xn R: 2-20/21/22 S: (2-)35-36/37		
613-004-00-8	crimidine (ISO); 2-chloro-6-methylpyrimidin-4-yldi–methylamine	208-622-6	535-89-7	T+; R28	T+ R: 28 S: (1/2-)36/37-45		
613-007-00-4	desmetryne (ISO); 6-isopropylamino-2-methylamino-4-methylthio-1,3,5-triazine	213-800-1	1014-69-3	Xn; R21/22 N; R50-53	Xn; N R: 21/22-50/53 S: (2-)36/37-60-61		
613-008-00-X	dazomet (ISO); tetrahydro-3,5-dimethyl-1,3,5-thiadiazine-2-thione	208-576-7	533-74-4	Xn; R22 Xi; R36 N; R50-53	Xn; N R: 22-36-50/53 S: (2-)15-22-24-60-61		
613-009-00-5	2,4,6-trichloro-1,3,5-triazine; cyanuric chloride	203-614-9	108-77-0	R14 T+; R26 Xn; R22 C; R34 R43	T+; R: 14-22-26-34-43 S: (1/2-)26-28-36/37/39-45-46-63	C; R34: C ≥ 10 % Xi; R36/37/38: 5 % ≤ C < 10 %	
613-010-00-0	ametryn (ISO); *N*-ethyl-*N′*-isopropyl-6-(methylthio)-1,3,5-triazine-2,4-diamine	212-634-7	834-12-8	Xn; R22 N; R50-53	Xn; N R: 22-50/53 S: (2-)36-60-61	N; R50-53: C ≥ 0,25 % N; R51-53: 0,025 % ≤ C < 0,25 % R52-53: 0,0025 % ≤ C < 0,025 %	

Numri Index	Identifikimi Nderkombetar i Kimikatit	Numri EC	Numri CAS	Klasifikimi	Etiketimi	Limitet e Perqendrimit	Shënim
613-011-00-6	amitrole (ISO); 1,2,4-triazol-3-ylamine	200-521-5	61-82-5	Repr. Cat. 3; R63 Xn; R48/22 N; R51-53	Xn; N R: 48/22-63-51/53 S: (2-)13-36/37-61		
613-012-00-1	bentazone (ISO); 3-isopropyl-2,1,3-benzothiadiazine-4-one-2,2-dioxide	246-585-8	25057-89-0	Xn; R22 Xi; R36 R43 R52-53	Xn R: 22-36-43-52/53 S: (2-)24-37-61		
613-013-00-7	cyanazine (ISO); 2-(4-chloro-6-ethylamino-1,3,5-triazine-2-ylamino)-2-methylpropionitrile	244-544-9	21725-46-2	Xn; R22 N; R50-53	Xn; N R: 22-50/53 S: (2-)37-60-61		
613-014-00-2	ethoxyquin (ISO); 6-ethoxy-1,2-dihydro-2,2,4-trimethylqui–noline	202-075-7	91-53-2	Xn; R22	Xn R: 22 S: (2-)24		
613-015-00-8	fenazaflor (ISO); phenyl 5,6-dichloro-2-trifluoromethylbenzi–midazole-1-carboxylate	238-134-9	14255-88-0	Xn; R21/22 N; R50-53	Xn; N R: 21/22-50/53 S: (2-)36/37-60-61		
613-016-00-3	fuberidazole (ISO); 2-(2-furyl)-1*H*-benzimidazole	223-404-0	3878-19-1	Carc. Cat. 3; R40 Xn; R48/22 Xn; R22 Xi; R43 N; R50-53	Xn; N R: 40-48/22-22-43-50/53 S: (2)-22-36/37-60-61	N; R50-53: C ≥ 25 % N; R51-53: 2,5 % ≤ C < 25 % R52-53: 0,25 % ≤ C < 2,5 %	
613-017-00-9	bis (8-hydroxyquinolinium) sulphate	205-137-1	134-31-6	Xn; R22	Xn R: 22 S: (2-)36		
613-018-00-4	morfamquat (ISO); 1,1'-bis(3,5-dimethylmorpholinocarbonyl–methyl)-4,4'-bipyridilium ion	—	7411-47-4	Xn; R22 Xi; R36/37/38 R52-53	Xn R: 22-36/37/38-52/53 S: (2-)22-36-61		
613-019-00-X	thioquinox (ISO); 2-thio-1,3-dithiolo(4,5,b)quinoxaline	202-272-8	93-75-4	Xn; R22	Xn R: 22 S: (2-)24		
613-020-00-5	tridemorph (ISO); 2,6-dimethyl-4-tridecylmorpholine	246-347-3	24602-86-6	Repr. Cat. 2; R61 Xn; R20/22 Xi; R38 N; R50-53	T; N R: 61-20/22-38-50/53 S: 53-45-60-61		E

Numri Index	Identifikimi Nderkombetar i Kimikatit	Numri EC	Numri CAS	Klasifikimi	Etiketimi	Limitet e Perqendrimit	Shënim
613-021-00-0	dithianon (ISO); 5,10-dihydro-5,10-dioxonaphtho(2,3-b)(1,4)dithiazine-2,3-dicarbonitrile	222-098-6	3347-22-6	Xn; R22 N; R50-53	Xn; N R: 22-50/53 S: (2-)24-60-61		
613-022-00-6	pyrethrins duke perfshire cinerins, me perjashtim te atyre te specifikuara diku tjeter ne kete Shtojce	—	—	Xn; R20/21/22 N; R50-53	Xn; N R: 20/21/22-50/53 S: (2-)13-60-61		A
613-023-00-1	2-methyl-4-oxo-3-(penta-2,4-dienyl)cyclopent-2-enyl [1*R*-[1α[*S**(*Z*)],3β]]-chrysanthemate; pyrethrin I	204-455-8	121-21-1	Xn; R20/21/22 N; R50-53	Xn; N R: 20/21/22-50/53 S: (2-)13-60-61		
613-024-00-7	2-methyl-4-oxo-3-(penta-2,4-dienyl)cyclopent-2-enyl[1*R*-[1α[*S**(*Z*)](3β)]]-3-(3-methoxy-2-methyl-3-oxoprop-1-enyl)-2,2-dimethylcyclopropanecarboxylate; pyrethrin II	204-462-6	121-29-9	Xn; R20/21/22 N; R50-53	Xn; N R: 20/21/22-50/53 S: (2-)13-60-61		
613-025-00-2	cinerin I; 3-(but-2-enyl)-2-methyl-4-oxocyclopent-2-enyl 2,2-dimethyl-3-(2-methylprop-1-enyl)cyclopropanecarboxylate	246-948-0	25402-06-6	Xn; R22 N; R50-53	Xn; N R: 22-50/53 S: (2-)60-61		
613-026-00-8	cinerin II; 3-(but-2-enyl)-2-methyl-4-oxocyclopent-2-enyl 2,2-dimethyl-3-(3-methoxy-2-methyl-3-oxoprop-1-enyl)cyclopropanecarboxylate	204-454-2	121-20-0	Xn; R22 N; R50-53	Xn; N R: 22-50/53 S: (2-)60-61		
613-027-00-3	piperidine	203-813-0	110-89-4	F; R11 T; R23/24 C; R34	F; T R: 11-23/24-34 S: (1/2-)16-26-27-45	T; R23/24: C ≥ 5 % Xn; R20/21: 1 % ≤ C < 5 % C; R34: C ≥ 5 % Xi: R36/38: 1 % ≤ C < 5 %	
613-028-00-9	morpholine	203-815-1	110-91-8	R10 Xn; R20/21/22 C; R34	C R: 10-20/21/22-34 S: (1/2-)23-36-45	C; R34: C ≥ 10 % Xi; R36/38: 1 % ≤ C < 10 %	

Numri Index	Identifikimi Nderkombetar i Kimikatit	Numri EC	Numri CAS	Klasifikimi	Etiketimi	Limitet e Perqendrimit	Shënim
613-029-00-4	dichloro-1,3,5-triazinetrione; dichloroisocyanuric acid	220-487-5	2782-57-2	O; R8 Xn; R22 R31 Xi; R36/37 N; R50-53	O; Xn; N R: 8-22-31-36/37-50/53 S: (2-)8-26-41-60-61		
613-030-00-X	troclosene potassium; [1] troclosene sodium [2]	218-828-8 [1] 220-767-7 [2]	2244-21-5 [1] 2893-78-9 [2]	E; R2 O; R8 Xn; R22 Xi; R36/37 R31 N; R50-53	E; Xn; N R: 2-8-22-31-36/37-50/53 S: (2-)8-26-41-45-60-61	Xn; R22: C ≥ 10 % Xi; R36/37: C ≥ 10 % R31: C ≥ 10 %	T
613-030-01-7	troclosene sodium, dihydrate	220-767-7	51580-86-0	Xn; R22 R31 Xi; R36/37 N; R50-53	Xn; N R: 22-31-36/37-50/53 S: (2-)8-26-41-60-61		
613-031-00-5	symclosene; trichloroisocyanuric acid; trichloro-1,3,5-triazinetrion	201-782-8	87-90-1	O; R8 Xn; R22 Xi; R36/37 R31 N; R50-53	O; Xn; N R: 8-22-31-36/37-50/53 S: (2-)8-26-41-60-61		
613-032-00-0	methyl-2,3,5,6-tetrachloro-4-pyridylsul–phone; 2,3,5,6-tetrachloro-4-(methylsulpho–nyl)pyridine	236-035-5	13108-52-6	Xn; R21/22 Xi; R36 R43	Xn R: 21/22-36-43 S: (2-)26-28		
613-033-00-6	2-methylaziridine; propyleneimine	200-878-7	75-55-8	F; R11 Carc. Cat. 2; R45 T+; R26/27/28 Xi; R41 N; R51-53	F; T+; N R: 45-11-26/27/28-41-51/53 S: 53-45-61	Carc. Cat. 2; R45: C ≥ 0,01 %	E

Numri Index	Identifikimi Nderkombetar i Kimikatit	Numri EC	Numri CAS	Klasifikimi	Etiketimi	Limitet e Perqendrimit	Shënim
613-034-00-1	1,2-dimethylimidazole	217-101-2	1739-84-0	Xn; R22 Xi; R38-41	Xn R: 22-38-41 S: (2-)24-26		
613-035-00-7	1-methylimidazole	210-484-7	616-47-7	Xn; R21/22 C; R34	C R: 21/22-34 S: (1/2-)26-36-45		
613-036-00-2	2-methylpyridine; 2-picoline	203-643-7	109-06-8	R10 Xn; R20/21/22 Xi; R36/37	Xn R: 10-20/21/22-36/37 S: (2-)26-36		
613-037-00-8	4-methylpyridine; 4-picoline	203-626-4	108-89-4	R10 T; R24 Xn; R20/22 Xi; R36/37/38	T R: 10-20/22-24-36/37/38 S: (1/2-)26-36-45		
613-038-00-3	6-phenyl-1,3,5-triazine-2,4-diyldiamine; 6-phenyl-1,3,5-triazine-2,4-diamine; benzoguanamine	202-095-6	91-76-9	Xn; R22 R52-53	Xn R: 22-52/53 S: (2-)61		
613-039-00-9	ethylene thiourea; imidazolidine-2-thione; 2-imidazoline-2-thiol	202-506-9	96-45-7	Repr. Cat. 2; R61 Xn; R22	T R: 61-22 S: 53-45		E
613-040-00-4	azaconazole (ISO); 1-{[2-(2,4-dichlorophenyl)-1,3-dioxolan-2-yl]methyl}-1*H*-1,2.4-triazole	262-102-3	60207-31-0	Xn; R22	Xn R: 22 S: (2-)46		
613-041-00-X	morpholine-4-carbonyl chloride	239-213-0	15159-40-7	R14 Carc. Cat. 3; R40 Xi; R36/38	Xn R: 14-36/38-40 S: (2-)26-30-36-38		
613-042-00-5	imazalil (ISO); 1-[2-(allyloxy)-2-(2,4-dichlorophenyl)ethyl]-1*H*-imidazole	252-615-0	35554-44-0	Xn; R20/22 Xi; R41 N; R50-53	Xn; N R: 20/22-41-50/53 S: (2-)26-39-60-61		

Numri Index	Identifikimi Nderkombetar i Kimikatit	Numri EC	Numri CAS	Klasifikimi	Etiketimi	Limitet e Perqendrimit	Shënim
613-043-00-0	imazalil sulphate (ISO) powder; 1- [2-(allyloxy)ethyl-2-(2,4-dichlorophenyl)]-1*H*-imidazolium hydrogen sulphate; [1] (±)-1- [2-(allyloxy)ethyl-2-(2,4-dichlorophe–nyl)]-1H-imidazolium hydrogen sulphate [2]	261-351-5 [1] 281-291-3 [2]	58594-72-2 [1] 83918-57-4 [2]	Xn; R22 R43 N; R50-53	Xn; N R: 22-43-50/53 S: (2-)24/25-37-46-60-61		
613-043-01-8	imazalil sulphate (ISO), aqueous solution; 1- [2-(allyloxy)ethyl-2-(2,4-dichlorophenyl)]-1*H*-imidazolium hydrogen sulphate; [1] (±)-1- [2-(allyloxy)ethyl-2-(2,4-dichlorophe–nyl)]-1*H*-imidazolium hydrogen sulphate [2]	261-351-5 [1] 281-291-3 [2]	58594-72-2 [1] 83918-57-4 [2]	Xn; R22 C; R34 R43 N; R50-53	C; N R: 22-34-43-50/53 S: (2-)26-36/37/39-45-60-61	C; R34: C ≥ 50 % Xi; R38: 30 % ≤ C < 50 % Xi; R41: 15 % ≤ C < 50 % Xi; R36: 5 % ≤ C < 15 %	
613-044-00-6	captan (ISO); 1,2,3,6-tetrahydro-*N*-(trichloromethyl–thio)phthalimide	205-087-0	133-06-2	Carc. Cat. 3; R40 T; R23 Xi; R41 R43 N; R50	T; N R: 23-40-41-43-50 S: (1/2-)26-29-36/37/39-45-61	N; R50: C ≥ 2,5 %	
613-045-00-1	folpet (ISO); *N*-(trichloromethylthio)phthalimide	205-088-6	133-07-3	Carc. Cat. 3; R40 Xn; R20 Xi; R36 R43 N; R50	Xn; N R: 20-36-40-43-50 S: (2-)36/37-46-61	N; R50: C ≥ 2,5 %	
613-046-00-7	captafol (ISO); 1,2,3,6-tetrahydro-*N*-(1,1,2,2-tetrachloroe–thylthio)phthalimide	219-363-3	2425-06-1	Carc. Cat. 2; R45 R43 N; R50-53	T; N R: 45-43-50/53 S: 53-45-60-61		
613-047-00-2	1-dimethylcarbamoyl-5-methylpyrazol-3-yl dimethylcarbamate; dimetilan (ISO)	211-420-0	644-64-4	T; R25 Xn; R21 N; R50-53	T; N R: 21-25-50/53 S: (1/2-)36/37-45-60-61		
613-048-00-8	carbendazim (ISO); methyl benzimidazol-2-ylcarbamate	234-232-0	10605-21-7	Muta. Cat. 2; R46 Repr. Cat. 2; R60-61 N; R50-53	T; N R: 46-60-61-50/53 S: 53-45-60-61		

Numri Index	Identifikimi Nderkombetar i Kimikatit	Numri EC	Numri CAS	Klasifikimi	Etiketimi	Limitet e Perqendrimit	Shënim
613-049-00-3	benomyl (ISO); methyl 1-(butylcarbamoyl)benzimidazol-2-ylcarbamate	241-775-7	17804-35-2	Muta. Cat. 2; R46 Repr. Cat. 2; R60-61 Xi; R37/38 R43 N; R50-53	T; N R: 46-60-61-37/38-43-50/53 S: 53-45-60-61	N; R50-53: C ≥ 2,5 % N; R51-53: 0,25 % ≤ C < 2,5 % R52-53: 0,025 % ≤ C < 0,25 %	
613-050-00-9	carbadox (INN); methyl 3-(quinoxalin-2-ylmethylene)car–bazate 1,4-dioxide; 2-(methoxycarbonylhydrazonomethyl)quin–oxaline 1,4-dioxide	229-879-0	6804-07-5	F; R11 Carc. Cat. 2; R45 Xn; R22	F; T R: 45-11-22 S: 53-45		E
613-051-00-4	molinate (ISO); *S*-ethyl 1-perhydroazepinecarbothioate; *S*-ethyl perhydroazepine-1-carbothioate	218-661-0	2212-67-1	Carc. Cat. 3; R40 Repr. Cat. 3; R62 Xn; R20/2248/22 R43 N; R50-53	Xn; N R: 20/22-40-43-48/22-62-50/53 S: (2-)36/37-46-60-61	N; R50-53: C ≥ 0,25 % N; R51-53: 0,025 % ≤ C < 0,25 % R52-53: 0,0025 % ≤ C < 0,025 %	
613-052-00-X	trifenmorph (ISO); 4-tritylmorpholine	215-812-2	1420-06-0	Xn; R22 N; R50-53	Xn; N R: 22-50/53 S: (2-)60-61		
613-053-00-5	anilazine (ISO); 2-chloro-*N*-(4,6-dichloro-1,3,5-triazin-2-yl)aniline	202-910-5	101-05-3	Xi; R36/38 N; R50-53	Xi; N R: 36/38-50/53 S: (2-)22-60-61		
613-054-00-0	thiabendazol (ISO); 2-(thiazole-4-yl)benzimidazole	205-725-8	148-79-8	N; R50-53	N R: 50/53 S: 60-61		
613-056-00-1	1,2-dimethyl-3,5-diphenylpyrazolium methylsulphate; difenzoquat methyl sulfate	256-152-5	43222-48-6	Xn; R22 N; R50-53	Xn; N R: 22-50/53 S: (2-)60-61		

Numri Index	Identifikimi Nderkombetar i Kimikatit	Numri EC	Numri CAS	Klasifikimi	Etiketimi	Limitet e Perqendrimit	Shënim
613-057-00-7	dodemorph (ISO); 4-cyclododecyl-2,6-dimethylmorpholine	216-474-9	1593-77-7	Xi; R36/37/38 N; R51-53	Xi; N R: 36/37/38-51/53 S: (2-)26-61		
613-058-00-2	permethrin (ISO); *m*-phenoxybenzyl 3-(2,2-dichlorovinyl)-2,2-dimethylcyclopropanecarboxylate	258-067-9	52645-53-1	Xn; R20/22 R43 N; R50-53	Xn; N R: 20/22-43-50/53 S: (2-)13-24-36/37/39-60-61	N; R50-53: C ≥ 0,025 % N; R51-53: 0,0025 % ≤ C < 0,025 % R52-53: 0,00025 % ≤ C < 0,0025 %	
613-059-00-8	profluralin (ISO); *N*-(cyclopropylmethyl)-α,α,α-trifluoro-2,6-dinitro-*N*-propyl-*p*-toluidine	247-656-6	26399-36-0	Xi; R36 N; R50-53	Xi; N R: 36-50/53 S: (2-)60-61		
613-060-00-3	resmethrin (ISO); 5-benzyl-3-furylmethyl (±)-*cis-trans*-chrys–anthemate	233-940-7	10453-86-8	Xn; R22 N; R50-53	Xn; N R: 22-50/53 S: (2-)60-61	N; R50-53: C ≥ 0,025 % N; R51-53: 0,0025 % ≤ C < 0,025 % R52-53: 0,00025 % ≤ C < 0,0025 %	
613-061-00-9	6-(1α,5aβ,8aβ,9-pentahydroxy-7β-isopropyl-2β,5β,8β-trimethylperhydro-8bα,9-epoxy-5,8-ethanocyclopenta[1,2-b]indenyl) pyrrole-2-carboxylate; ryania	239-732-2	15662-33-6	Xn; R21/22 N; R50-53	Xn; N R: 21/22-50/53 S: (2-)36/37-60-61		
613-062-00-4	sabadilla (ISO); veratrine	—	8051-02-3	Xi; R36/37/38	Xi R: 36/37/38 S: (2-)36/37/39		
613-063-00-X	secbumeton (ISO); 2-sec-butylamino-4-ethylamino-6-methoxy-1,3,5-triazine	247-554-1	26259-45-0	Xn; R22 Xi; R36 N; R50-53	Xn; N R: 22-36-50/53 S: (2-)60-61		
613-064-00-5	5-(3,6,9-trioxa-2-undecyloxy)benzo(d)-1,3-dioxolane; sesamex	—	51-14-9	Xn; R22	Xn R: 22 S: (2-)		

Numri Index	Identifikimi Nderkombetar i Kimikatit	Numri EC	Numri CAS	Klasifikimi	Etiketimi	Limitet e Perqendrimit	Shënim
613-065-00-0	simetryn (ISO); 2,4-bis(ethylamino)-6-methylthio-1,3,5-triazine	213-801-7	1014-70-6	Xn; R22 N; R50-53	Xn; N R: 22-50/53 S: (2-)60-61		
613-066-00-6	terbumeton (ISO); 2-*tert*-butylamino-4-ethylamino-6-methoxy-1,3,5-triazine	251-637-8	33693-04-8	Xn; R22 N; R50-53	Xn; N R: 22-50/53 S: (2-)60-61		
613-067-00-1	propazine (ISO); 2-chloro-4,6-bis(isopropylamino)-1,3,5-triazine	205-359-9	139-40-2	Carc. Cat. 3; R40 N; R50-53	Xn; N R: 40-50/53 S: (2-)36/37-60-61		
613-068-00-7	atrazine (ISO); 2-chloro-4-ethylamine-6-isopropylamine-1,3,5-triazine	217-617-8	1912-24-9	Xn; R48/22 R43 N; R50-53	Xn; N R: 43-48/22-50/53 S: (2-)36/37-60-61		
613-069-00-2	ε-caprolactam	203-313-2	105-60-2	Xn; R20/22 Xi; R36/37/38	Xn R: 20/22-36/37/38 S: (2-)		
613-070-00-8	propylenethiourea	—	2122-19-2	Repr. Cat. 3; R63 Xn; R22 R52-53	Xn R: 22-52/53-63 S: (2-)36/37-46-61		
613-071-00-3	2-fluoro-5-trifluoromethylpyridine	400-290-2	69045-82-5	R10 R43 R52-53	Xi R: 10-43-52/53 S: (2-)24-37-61		
613-072-00-9	*N*,*N*-bis(2-ethylhexyl)-((1,2,4-triazol-1-yl)methyl)amine	401-280-0	91273-04-0	C; R34 R43 N; R51-53	C; N R: 34-43-51/53 S: (1/2-)26-28-36/37/39-45-61		
613-073-00-4	*N*,*N*-dimethyl-2-(3-(4-chlorophenyl)-4,5-dihydropyrazol-1-ylphenylsulphonyl)ethy–lamine	401-410-6	10357-99-0	Xn; R48/22 R43 N; R51-53	Xn; N R: 43-48/22-51/53 S: (2-)24-37-61		
613-074-00-X	3-(3-methylpent-3-yl)isoxazol-5-ylamine	401-460-9	82560-06-3	T; R23/25 Xi; R41 R52-53	T R: 23/25-41-52/53 S: (1/2-)22-26-36/37/39-45-61		

Numri Index	Identifikimi Nderkombetar i Kimikatit	Numri EC	Numri CAS	Klasifikimi	Etiketimi	Limitet e Perqendrimit	Shënim
613-075-00-5	1,3-dichloro-5-ethyl-5-methylimidazolidine-2,4-dione	401-570-7	89415-87-2	O; R8 T; R23 C; R34 Xn; R22 R43 N; R50	O; T; N R: 8-22-23-34-43-50 S: (1/2-)8-26-36/37/39-45-61		
613-076-00-0	3-chloro-5-trifluoromethyl-2-pyridylamine	401-670-0	79456-26-1	Xn; R22 R52-53	Xn R: 22-52/53 S: (2-)61		
613-077-00-6	Mas reaksioni i 5-heptyl-1,2,4-triazol-3-ylamine dhe 5-nonyl-1,2,4-triazol-3-ylamine	401-940-8	—	Xn; R22 Xi; R36 N; R51-53	Xn; N R: 22-36-51/53 S: (2-)22-26-61		
613-078-00-1	*N*,*N*,*N*,*N*-tetrakis(4,6-bis(butyl-(*N*-methyl-2,2,6,6-tetramethylpiperidin-4-yl)amino)triazin-2-yl)-4,7-diazadecane-1,10-diamine	401-990-0	106990-43-6	R43 N; R51-53	Xi; N R: 43-51/53 S: (2-)22-24-37-61		
613-079-00-7	4-(1(or 4 or 5 or 6)-methyl-8,9,10-trinorborn-5-en-2-yl)pyridine, mas reaksioni i izomerve	402-520-7	—	Xn; R21/22 Xi; R38 R43 N; R50-53	Xn; N R: 21/22-38-43-50/53 S: (2-)36/37-60-61		
613-080-00-2	3-(bis(2-ethylhexyl)aminomethyl)benzo–thiazole-2(3*H*)-thione	402-540-6	105254-85-1	C; R34 R43 N; R50-53	C; N R: 34-43-50/53 S: (1/2-)26-28-36/37/39-45-60-61		
613-081-00-8	1-butyl-2-methylpyridinium bromide	402-680-8	26576-84-1	Xn; R22 R52-53	Xn R: 22-52/53 S: (2-)61		
613-082-00-3	2-methyl-1-pentylpyridinium bromide	402-690-2	—	Xn; R21/22 R52-53	Xn R: 21/22-52/53 S: (2-)36/37-61		
613-083-00-9	2-(4-(3-(4-chlorophenyl)-2-pyrazolin-1-yl)phenylsulfonyl)ethyldimethylammonium formate	402-120-2	—	C; R34 Xn; R48/22 R43 N; R50-53	C; N R: 34-43-48/22-50/53 S: (1/2-)24-26-28-37/39-45-60-61		

Numri Index	Identifikimi Nderkombetar i Kimikatit	Numri EC	Numri CAS	Klasifikimi	Etiketimi	Limitet e Perqendrimit	Shënim
613-084-00-4	2-(4-(3-(4-chlorophenyl)-4,5-dihydropyrazo–lyl)phenylsulphonyl)ethyldimethyl–ammonium hydrogen phosphonate	402-490-5	106359-93-7	Xi; R36 N; R50-53	Xi; N R: 36-50/53 S: (2-)26-60-61		
613-085-00-X	Mas reaksioni i: 1,1'-(methylenebis(4,1-phenylene))dipyrrole-2,5-dione dhe *N*-(4-(4-(2,5-dioxopyrrol-1-yl)benzyl)phe–nyl)acetamide dhe 1-(4-(4-(5-oxo-2*H*-2-furylidenamino)benzyl)phenyl)pyrrole-2,5-dione	401-970-1	—	R43 N; R50-53	Xi; N R: 43-50/53 S: (2-)24-37-60-61		
613-086-00-5	caffeine	200-362-1	58-08-2	Xn; R22	Xn R: 22 S: (2-)		
613-087-00-0	tetrahydrothiophene	203-728-9	110-01-0	F; R11 Xn; R20/21/22 Xi; R36/38 R52-53	F; Xn R: 11-20/21/22-36/38-52/53 S: (2-)16-23-36/37-61		
613-088-00-6	1,2-benzisothiazol-3(2*H*)-one; 1,2-benzisothiazolin-3-one	220-120-9	2634-33-5	Xn; R22 Xi; R38-41 R43 N; R50	Xn; N R: 22-38-41-43-50 S: (2-)24-26-37/39-61	R43: C ≥ 0,05 %	
613-089-00-1	diquat dibromide; [1] diquat dichloride; [2] 6,7-dihydrodipyrido[1,2-α:2',1'-c]pyrazine–diylium dihydroxide [3]	201-579-4 [1] 223-714-6 [2] 301-467-6 [3]	85-00-7 [1] 4032-26-2 [2] 94021-76-8 [3]	T+; R26 T; R48/25 Xn; R22 Xi; R36/37/38 R43 N; R50-53	T+; N R: 22-26-36/37/38-43-48/25-50/53 S: (1/2-)28-36/37/39-45-60-61		
613-090-00-7	paraquat dichloride; 1,1-dimethyl-4,4'-bipyridinium dichloride; [1] paraquat dimethylsulfate; 1,1-dimethyl-4,4'-bipyridinium dimethyl sulphate [2]	217-615-7 [1] 218-196-3 [2]	1910-42-5 [1] 2074-50-2 [2]	T+; R26 T; R24/25-48/25 Xi; R36/37/38 N; R50-53	T+; N R: 24/25-26-36/37/38-48/25-50/53 S: (1/2-)22-28-36/37/39-45-60-61		
613-091-00-2	morfamquat dichloride; [1] morfamquat sulfate [2]	225-062-8 [1] [2]	4636-83-3 [1] 29873-36-7 [2]	Xn; R22 Xi; R36/37/38 R52-53	Xn R: 22-36/37/38-52/53 S: (2-)22-36-61		

Numri Index	Identifikimi Nderkombetar i Kimikatit	Numri EC	Numri CAS	Klasifikimi	Etiketimi	Limitet e Perqendrimit	Shënim
613-092-00-8	1,10-phenanthroline	200-629-2	66-71-7	T; R25 N; R50-53	T; N R: 25-50/53 S: (1/2-)45-60-61		
613-093-00-3	hexasodium 6,13-dichloro-3,10-bis((4-(2,5-disulfonatoanilino)-6-fluoro-1,3,5-triazin-2-ylamino)prop-3-ylamino)-5,12-dioxa-7,14-diazapentacene-4,11-disulfonate	400-050-7	85153-92-0	R42/43	Xn R: 42/43 S: (2-)22-24-37		
613-094-00-9	4-methoxy-*N*,6-dimethyl-1,3,5-triazin-2-ylamine	401-360-5	5248-39-5	Xn; R22-48/22	Xn R: 22-48/22 S: (2-)22-36		
613-095-00-4	sodium 3-(2*H*-benzotriazol-2-yl)-5-*sec*-butyl-4-hydroxybenzenesulfonate	403-080-9	92484-48-5	Xi; R41	Xi R: 41 S: (2-)26-39		
613-096-00-X	2-amino-6-ethoxy-4-methylamino-1,3,5-triazine	403-580-7	62096-63-3	Xn; R22	Xn R: 22 S: (2-)		
613-097-00-5	7-amino-3-((5-carboxymethyl-4-methyl-1,3-thiazol-2-ylthio)methyl)-8-oxo-5-thia-1-azabicyclo(4.2.0)oct-2-ene-2-carboxylic acid	403-690-5	111298-82-9	R42/43 R52-53	Xn R: 42/43-52/53 S: (2-)22-24-37-61		
613-098-00-0	*N*-(*n*-octyl)-2-pyrrolidone	403-700-8	2687-94-7	C; R34 N; R51-53	C; N R: 34-51/53 S: (1/2-)23-26-36/37/39-45		
613-099-00-6	1-dodecyl-2-pyrrolidone	403-730-1	2687-96-9	C; R34 R43 N; R50-53	C; N R: 34-43-50/53 S: (1/2-)26-36/37/39-45-60-61		
613-100-00-X	2,9-bis(3-(diethylamino)propylsulfa–moyl)quino(2,3-b)acridine-7,14-dione	404-230-6	—	R43 R53	Xi R: 43-53 S: (2-)24-37-61		
613-101-00-5	*N*-*tert*-pentyl-2-benzothiazolesulfenamide	404-380-2	110799-28-5	R43 R52-53	Xi R: 43-52/53 S: (2-)36/37-61		

Numri Index	Identifikimi Nderkombetar i Kimikatit	Numri EC	Numri CAS	Klasifikimi	Etiketimi	Limitet e Perqendrimit	Shënim
613-102-00-0	dimethomorph (ISO); 4-(3-(4-chlorophenyl)-3-(3,4-dimethoxyphe–nyl)acryloyl)morpholine	404-200-2	110488-70-5	N; R51-53	N R: 51/53 S: 61		
613-103-00-6	sodium 5-*n*-butylbenzotriazole	404-450-2	118685-34-0	Xn; R22 C; R34 R43 N; R51-53	C; N R: 22-34-43-51/53 S: (1/2-)26-36/37/39-45-61		
613-104-00-1	5-*tert*-butyl-3-isoxazolylamine hydrochloride	404-840-2	—	Xn; R22-48/22 Xi; R41 R52-53	Xn R: 22-41-48/22-52/53 S: (2-)26-36/39-61		
613-105-00-7	hexakis(tetramethylammonium) 4,4'-viny–lenebis((3-sulfonato-4,1-phenylene)imino(6-morpholino-1,3,5-triazine-4,2-diyl)imino)bis(5-hydroxy-6-phenylazonaph–thalene-2,7-disulfonate)	405-160-9	124537-30-0	T; R25 R43 R52-53	T R: 25-43-52/53 S: (1/2-)24-37-45-61		
613-106-00-2	tetrapotassium 2-(4-(5-(1-(2,5-disulfonatop–henyl)-3-ethoxycarbonyl-5-hydroxypyrazol-4-yl)penta-2,4-dienylidene)-3-ethoxycar–bonyl-5-oxo-2-pyrazolin-1-yl)benzene-1,4-disulfonate	405-240-3	—	R43	Xi R: 43 S: (2-)24-37		
613-107-00-8	hexasodium 2,2'-vinylenebis((3-sulfonato-4,1-phenylene)imino(6-(*N*-cyanoethyl-*N*-(2-hydroxypropyl)amino)-1,3,5-triazine-4,2-diyl)imino)dibenzene-1,4-disulfonate	405-280-1	76508-02-6	Xi; R36	Xi R: 36 S: (2-)26		
613-108-00-3	benzothiazole-2-thiol	205-736-8	149-30-4	R43 N; R50-53	Xi; N R: 43-50/53 S: (2-)24-37-60-61		
613-109-00-9	bis(piperidinothiocarbonyl) disulphide	202-328-1	94-37-1	Xi; R36/37/38 R43	Xi R: 36/37/38-43 S: (2-)24-26-37		
613-110-00-4	dimepiperate (ISO); *S*-(1-methyl-1-phenylethyl) piperidine-1-carbothioate	262-784-2	61432-55-1	Xn; R22 N; R51-53	Xn; N R: 22-51/53 S: (2-)61		

Numri Index	Identifikimi Nderkombetar i Kimikatit	Numri EC	Numri CAS	Klasifikimi	Etiketimi	Limitet e Perqendrimit	Shënim
613-111-00-X	1,2,4-triazole	206-022-9	288-88-0	Repr. Cat. 3; R63 Xn; R22 Xi; R36	Xn R: 22-36-63 S: (2-)36/37		
613-112-00-5	octhilinone (ISO); 2-octyl-2*H*-isothiazol-3-one	247-761-7	26530-20-1	T; R23/24 Xn; R22 C; R34 R43 N; R50-53	T; N R: 22-23/24-34-43-50/53 S: (1/2-)26-36/37/39-45-60-61	R43: C ≥ 0,05 %	
613-113-00-0	2-(morpholinothio)benzothiazole	203-052-4	102-77-2	Xi; R36/38 R43 N; R51-53	Xi; N R: 36/38-43-51/53 S: (2-)24-26-37-61		
613-114-00-6	2,2',2"-(hexahydro-1,3,5-triazine-1,3,5-triyl)triethanol; 1,3,5-tris(2-hydroxyethyl)hexahydro-1,3,5-triazine	225-208-0	4719-04-4	Xn; R22 R43	Xn R: 22-43 S: (2-)24-37	R43: C ≥ 0,1 %	
613-115-00-1	hymexazol (ISO); 3-hydroxy-5-methylisoxazole	233-000-6	10004-44-1	Xn; R22 Xi; R41 R52-53	Xn R: 22-41-52/53 S: (2-)26-39-61		
613-116-00-7	tolylfluanid (ISO); dichloro-*N*-[(dimethylamino)sulpho–nyl]fluoro-*N*-(*p*-tolyl)methanesulphenamide; [qe permban ≥ 0.1 % (m/m) te pjeseve me nje diameter aerodinamik nen 50 μm]	211-986-9	731-27-1	T+; R26 T; R48/23 Xi; R36/37/38 R43 N; R50	T+; N R: 26-36/37/38-43-48/23-50 S: (1/2-)28-36/37/39-45-63-61	N; R50: C ≥ 2,5 %	
613-116-01-4	tolylfluanid (ISO); dichloro-*N*-[(dimethylamino)sulpho–nyl]fluoro-*N*-(*p*-tolyl)methanesulphenamide; [qe permban < 0,1 % (m/m) te pjeseve me nje diameter aerodinamik nen 50 μm]	211-986-9	731-27-1	Xi; R36/37/38 R43 N; R50	Xi; N R: 36/37/38-43-50 S: (2-)25-36/37-46-61	N; R50: C ≥ 2,5 %	

Numri Index	Identifikimi Nderkombetar i Kimikatit	Numri EC	Numri CAS	Klasifikimi	Etiketimi	Limitet e Perqendrimit	Shënim
613-117-00-2	diniconazole (ISO); (*E*)-β-[(2,4-dichlorophenyl)methylene]-α-(1,1-dimethylethyl)-1*H*-1,2,4-triazol-1-ethanol; (*E*)-(*RS*)-1-(2,4-dichlorophenyl)-4,4-dimethyl-2-(1*H*-1,2,4-triazol-1-yl)pent-1-en-3-ol	—	76714-88-0	Xn; R22 N; R50-53	Xn; N R: 22-50/53 S: (2-)60-61		
613-118-00-8	flubenzimine (ISO); *N*-[3-phenyl-4,5-bis[(trifluor–omethyl)imino]thiazolidin-2-ylidene]aniline;	253-703-1	37893-02-0	Xi; R36 N; R50-53	Xi; N R: 36-50/53 S: (2-)26-60-61		
613-119-00-3	(benzothiazol-2-ylthio)methyl thiocyanate; TCMTB	244-445-0	21564-17-0	T+; R26 Xn; R22 Xi; R36/38 R43 N; R50-53	T+; N R: 22-26-36/38-43-50/53 S: (1/2-)28-36/37-38-45-60-61		
613-120-00-9	bioresmethrin (ISO); (5-benzyl-3-furyl)methyl (1*R*)-2,2-dimethyl-3-(2-methylprop-1-en-1-yl)cyclopropanecar–boxylate	249-014-0	28434-01-7	N; R50-53	N R: 50/53 S: 60-61	N; R50-53: C ≥ 0,025 % N; R51-53: 0,0025 % ≤ C < 0,025 % R52-53: 0,00025 % ≤ C < 0,0025 %	
613-121-00-4	chlorsulfuron (ISO); 2-chloro-*N*-[[(4-methoxy-6-methyl-1,3,5-triazin-2-yl)amino]carbonyl]benzenesulphon–amide;	265-268-5	64902-72-3	N; R50-53	N R: 50/53 S: 60-61		
613-122-00-X	diclobutrazole (ISO); (*R**, *R**)-(±)-β-[(2,4-dichlorophenyl)methyl]-α-(1,1-dimethylethyl)-1*H*-1,2,4-triazole-1-ethanol; (2*RS*, 3*RS*)-1-(2,4-dichlorophenyl)-4,4-dimethyl-2-(1*H*-1,2,4-triazol-1yl)pentan-3-ol	—	75736-33-3	Xi; R36 N; R51-53	Xi; N R: 36-51/53 S: (2-)26-61		

Numri Index	Identifikimi Nderkombetar i Kimikatit	Numri EC	Numri CAS	Klasifikimi	Etiketimi	Limitet e Perqendrimit	Shënim
613-123-00-5	5,6-dihydro-3*H*-imidazo[2,1-*c*]-1,2,4-dithiazole-3-thione; etem	251-684-4	33813-20-6	Xn; R22 N; R50-53	Xn; N R: 22-50/53 S: (2-)60-61		
613-124-00-0	fenpropimorph (ISO); *cis*-4-[3-(*p*-*tert*-butylphenyl)-2-methyl–propyl]-2,6-dimethylmorpholine	266-719-9	67564-91-4	Repr. Cat. 3; R63 Xn; R22 Xi; R38 N; R51-53	Xn; N R: 22-38-63-51/53 S: (2-)36/37-46-61		
613-125-00-6	hexythiazox (ISO); *trans*-5-(4-chlorophenyl)-*N*-cyclohexyl-4-methyl-2-oxo-3-thiazolidine-carboxamide	—	78587-05-0	N; R50-53	N R: 50/53 S: 60-61		
613-126-00-1	imazapyr (ISO); 2-[4,5-dihydro-4-methyl-4-(1-methylethyl)-5-oxo-1*H*-imidazol-2-yl]-3-pyridine carboxylate	—	81334-34-1	Xi; R36 R52-53	Xi R: 36-52/53 S: (2-)26-61		
613-127-00-7	1,1-dimethylpiperidinium chloride; mepiquat chloride	246-147-6	24307-26-4	Xn; R22 R52-53	Xn R: 22-52/53 S: (2-)61		
613-128-00-2	prochloraz (ISO); *N*-propyl-*N*-[2-(2,4,6-trichlorophen–oxy)ethyl]-1*H*-imidazole-1-carboxamide;	266-994-5	67747-09-5	Xn; R22 N; R50-53	Xn; N R: 22-50/53 S: (2-)60-61		
613-129-00-8	metamitron (ISO); 4-amino-3-methyl-6-phenyl-1,2,4-triazin-5-one	255-349-3	41394-05-2	Xn; R22 N; R50	Xn; N R: 22-50 S: (2-)61		
613-131-00-9	pyroquilon (ISO); 1,2,5,6-tetrahydropyrrolo[3,2,1-ij]quinolin-4-one	—	57369-32-1	Xn; R22 R52-53	Xn R: 22-52/53 S: (2-)61		
613-132-00-4	hexazinone (ISO); 3-cyclohexyl-6-dimethylamino-1-methyl-1,2,3,4-tetrahydro-1,3,5-triazine-2,4-dione;	257-074-4	51235-04-2	Xn; R22 Xi; R36 N; R50-53	Xn; N R: 22-36-50/53 S: (2-)60-61		

Numri Index	Identifikimi Nderkombetar i Kimikatit	Numri EC	Numri CAS	Klasifikimi	Etiketimi	Limitet e Perqendrimit	Shënim
613-133-00-X	etridiazole (ISO); 5-ethoxy-3-trichloromethyl-1,2,4-thiadiazole	219-991-8	2593-15-9	Carc. Cat. 3; R40 T; R23 Xn; R21/22 N; R50-53	T; N R: 21/22-23-40-50/53 S: (1/2-)36/37-38-45-60-61		
613-134-00-5	myclobutanil (ISO); 2-(4-chlorophenyl)-2-(1*H*-1,2,4-triazol-1-ylmethyl)hexanenitrile	—	88671-89-0	Repr. Cat. 3; R63 Xn; R22 Xi; R36 N; R51-53	Xn; N R: 22-36-51/53-63 S: (2-)36/37-46-61		
613-135-00-0	di(benzothiazol-2-yl) disulphide	204-424-9	120-78-5	R31 R43 N; R50-53	Xi; N R: 31-43-50/53 S: (2-)36/37-60-61		
613-136-00-6	*N*-cyclohexylbenzothiazole-2-sulphenamide	202-411-2	95-33-0	R43 N; R50-53	Xi; N R: 43-50/53 S: (2-)24-37-60-61		
613-137-00-1	methabenzthiazuron (ISO); 1-(1,3-benzothiazol-2-yl)1,3-dimethylurea	242-505-0	18691-97-9	N; R50-53	N R: 50/53 S: 60-61		
613-138-00-7	quinoxyfen (ISO); 5,7-dichloro-4-(4-fluorophenoxy)quinoline	—	124495-18-7	R43 N; R50-53	Xi; N R: 43-50/53 S: (2-)24-37-46-60-61		
613-139-00-2	metsulfuron-methyl (ISO); methyl 2-{[(4-methoxy-6-methyl-1,3,5-triazin-2-yl)carbamoyl]sulfamoyl}benzoate	—	74223-64-6	N; R50-53	N R: 50/53 S: 60-61	N; R50-53: C ≥ 0,025 % N; R51-53: 0,0025 % ≤ C < 0,025 % R52-53: 0,00025 % ≤ C < 0,0025 %	
613-140-00-8	cycloheximide (ISO); 4-{(2*R*)-2-[(1*S*,3*S*,5*S*)-3,5-dimethyl-2-oxocyclohexyl]-2-hydroxyethyl}piperidine-2,6-dione	200-636-0	66-81-9	Muta. Cat. 3; R68 Repr. Cat. 2; R61 T+; R28 N; R51-53	T+; N R: 61-28-51/53-68 S: 53-45-61		E

Numri Index	Identifikimi Nderkombetar i Kimikatit	Numri EC	Numri CAS	Klasifikimi	Etiketimi	Limitet e Perqendrimit	Shënim
613-141-00-3	1,4-diamino-2-(2-butyltetrazol-5-yl)-3-cyanoanthraquinone	401-470-3	93686-63-6	R53	R: 53 S: 61		
613-142-00-9	*trans*-*N*-methyl-2-styryl-[4'-aminomethine-(1-acetyl-1-(2-methoxyphenyl)acet–amido)]pyridinium acetate	405-860-4	—	R43 N; R51-53	Xi; N R: 43-51/53 S: (2-)22-24-37-61		
613-143-00-4	1-(3-phenylpropyl)-2-methylpyridinium bromide	405-930-4	10551-42-5	Xn; R22 Xi; R36 R52-53	Xn R: 22-36-52/53 S: (2-)26-36/37-61		
613-144-00-X	produkt reaksioni i: poly(vinyl acetate), partially hydrolyzed, me (*E*)-2-(4-formyl–styryl)-3,4-dimethylthiazoliummethyl sulfate	406-460-2	125139-08-4	R52-53	R: 52/53 S: 61		
613-145-00-5	(*S*)-3-benzyloxycarbonyl-1,2,3,4-tetrahydro-isoquinolinium 4-methylbenzenesulfonate	406-960-0	77497-97-3	N; R51-53	N R: 51/53 S: 61		
613-146-00-0	*N*-ethyl-*N*-methylpiperidinium iodide	407-780-5	4186-71-4	Xn; R22 N; R51-53	Xn; N R: 22-51/53 S: (2-)22-61		
613-147-00-6	4-[2-(1-methyl-2-(4-morpholi–nyl)ethoxy)ethyl]morpholine	407-940-4	111681-72-2	Xi; R41	Xi R: 41 S: (2-)26-39		
613-148-00-1	tetrasodium 1,2-bis(4-fluoro-6-[5-(1-amino-2-sulfonatoanthrachinon-4-ylamino)-2,4,6-trimethyl-3-sulfonatophenylamino]-1,3,5-triazin-2-ylamino)ethane	411-240-4	143683-23-2	R43 R52-53	Xi R: 43-52/53 S: (2-)22-24/25-37-61		
613-149-00-7	pyridaben (ISO); 2-*tert*-butyl-5-(4-*tert*-butylbenzylthio)-4-chloropyridazin-3(2*H*)-one	405-700-3	96489-71-3	T; R23/25 N; R50-53	T; N R: 23/25-50/53 S: (1/2-)36/37-45-60-61		
613-150-00-2	2,2'-[3,3'-(piperazine-1,4-diyl)dipro–pyl]bis(1*H*-benzimidazo[2,1-*b*]benzo[*l*,*m*,*n*][3,8]phenanthroline-1,3,6-trione	406-295-6	—	R53	R: 53 S: 61		

Numri Index	Identifikimi Nderkombetar i Kimikatit	Numri EC	Numri CAS	Klasifikimi	Etiketimi	Limitet e Perqendrimit	Shënim
613-151-00-8	1-(3-mesyloxy-5-trityloxymethyl-2-D-threo–furyl)thymine	406-360-9	104218-44-2	R53	R: 53 S: 61		
613-152-00-3	phenyl *N*-(4,6-dimethoxypyrimidin-2-yl)car–bamate	406-600-2	89392-03-0	R43 N; R51-53	Xi; N R: 43-51/53 S: (2-)24-37-61		
613-153-00-9	2,3,5-trichloropyridine	407-270-2	16063-70-0	R52-53	R: 52/53 S: 61		
613-154-00-4	2-amino-4-chloro-6-methoxypyrimidine	410-050-9	5734-64-5	Xn; R22	Xn R: 22 S: (2-)22		
613-155-00-X	5-chloro-2,3-difluoropyridine	410-090-7	89402-43-7	R10 Xn; R22 R52-53	Xn R: 10-22-52/53 S: (2-)23-36-61		
613-156-00-5	2-butyl-4-chloro-5-formylimidazole	410-260-0	83857-96-9	R43 N; R51-53	Xi; N R: 43-51/53 S: (2-)24-37-61		
613-157-00-0	2,4-diamino-5-methoxymethylpyrimidine	410-330-0	54236-98-5	Xn; R22-48/22 Xi; R36	Xn R: 22-36-48/22 S: (2-)22-26-36		
613-158-00-6	2,3-dichloro-5-trifluoromethyl-pyridine	410-340-5	69045-84-7	Xn; R20/22 Xi; R41 R43 N; R51-53	Xn; N R: 20/22-41-43-51/53 S: (2-)24-26-37/39-61		
613-159-00-1	fenazaquin (ISO); 4-[2-[4-(1,1-dimethylethyl)phenyl]-ethoxy]quinazoline	410-580-0	120928-09-8	T; R25 Xn; R20 N; R50-53	T; N R: 20-25-50/53 S: (1/2-)37-45-60-61		
613-160-00-7	(1*S*)-2-methyl-2,5-diazobicyclo[2.2.1]heptane dihydrobromide	411-000-9	125224-62-6	R43	Xi R: 43 S: (2-)24-37		

Numri Index	Identifikimi Nderkombetar i Kimikatit	Numri EC	Numri CAS	Klasifikimi	Etiketimi	Limitet e Perqendrimit	Shënim
613-161-00-2	(2,4-diaminopteridin-6-yl)methanol hydro–bromide	430-620-0	76145-91-0	Xn; R48/22 R43 R52-53	Xn R: 43-48/22-52/53 S: (2-)22-36/37-61		
613-162-00-8	(6*R*-*trans*)-1-((7-ammonio-2-carboxylato-8-oxo-5-thia-1-azabicyclo-[4.2.0]oct-2-en-3-yl)methyl)pyridinium iodide	423-260-0	100988-63-4	Muta. Cat. 3; R68 R43 N; R51-53	Xn; N R: 43-68-51/53 S: (2-)36/37-61		
613-163-00-3	azimsulfuron (ISO); 1-(4,6-dimethoxypyrimidin-2-yl)-3-[1-methyl-4-(2-methyl-2*H*-tetrazol-5-yl)pyrazol-5-ylsulfonyl]urea	—	120162-55-2	N; R50-53	N R: 50/53 S: 60-61	N; R50-53: C ≥ 0,025 % N; R51-53: 0,0025 % ≤ C < 0,025 % R52-53: 0,00025 % ≤ C < 0,0025 %	
613-164-00-9	flufenacet (ISO); *N*-(4-fluorophenyl)-*N*-isopropyl-2-(5-trifluor–omethyl-[1,3,4]thiadiazol-2-yloxy)acetamide	—	142459-58-3	Xn; R22-48/22 R43 N; R50-53	Xn; N R: 22-43-48/22-50/53 S: (2-)13-24-37-60-61	N; R50-53: C ≥ 0,25 % N; R51-53: 0,025 % ≤ C < 0,25 % R52-53: 0,0025 % ≤ C < 0,025 %	
613-165-00-4	flupyrsulfuron-methyl-sodium (ISO); methyl 2-[[(4,6-dimethoxypyrimidin-2-ylcar–bamoyl)sulfamoyl]-6-trifluoromethyl]ni–cotinate, monosodium salt	—	144740-54-5	N; R50-53	N R: 50/53 S: 60-61	N; R50-53: C ≥ 0,25 % N; R51-53: 0,025 % ≤ C < 0,25 % R52-53: 0,0025 % ≤ C < 0,025 %	
613-166-00-X	flumioxazin (ISO); *N*-(7-fluoro-3,4-dihydro-3-oxo-4-prop-2-ynyl-2*H*-1,4-benzoxazin-6-yl)cyclohex-1-ene-1,2-dicarboxamide	—	103361-09-7	Repr. Cat. 2; R61 N; R50-53	T; N R: 61-50/53 S: 53-45-60-61	N; R50-53: C ≥ 0,025 % N; R51-53: 0,0025 % ≤ C < 0,025 % R52-53: 0,00025 % ≤ C < 0,0025 %	

Numri Index	Identifikimi Nderkombetar i Kimikatit	Numri EC	Numri CAS	Klasifikimi	Etiketimi	Limitet e Perqendrimit	Shënim
613-167-00-5	Mas reaksioni i: 5-chloro-2-methyl-4-isothiazolin-3-one [Numri No. 247-500-7] dhe 2-methyl-2*H* -isothiazol-3-one [Numri No. 220-239-6] (3:1); Mas reaksioni i: 5-chloro-2-methyl-4-isothiazolin-3-one [Numri No. 247-	—	55965-84-9	T; R23/24/25 C; R34 R43 N; R50-53	T; N R: 23/24/25-34-43-50/53 S: (2-)26-28-36/37/39-45-60-61	C; R34: C ≥ 0,6 % Xi; R36/38: 0,06 % ≤ C < 0,6 % R43: C ≥ 0,0015 %	
613-168-00-0	1-vinyl-2-pyrrolidone	201-800-4	88-12-0	Carc. Cat. 3; R40 Xn; R20/21/22-48/20 Xi; R37-41	Xn R: 20/21/22-37-40-41-48/20 S: (2-)26-36/37/39		D
613-169-00-6	9-vinylcarbazole	216-055-0	1484-13-5	Muta. Cat. 3; R68 Xn; R21/22 Xi; R38 R43 N; R50-53	Xn; N R: 21/22-38-43-68-50/53 S: (2-)22-23-36/37-60-61	N; R50-53: C ≥ 0,25 % N; R51-53: 0,025 % ≤ C < 0,25 % R52-53: 0,0025 % ≤ C < 0,025 %	
613-170-00-1	2,2-ethylmethylthiazolidine	404-500-3	694-64-4	Xn; R22 Xi; R41 R43 N; R51-53	Xn; N R: 22-41-43-51/53 S: (2-)24-26-37/39-61		
613-171-00-7	hexaconazole (ISO); (*RS*)-2-(2,4-dichlorophenyl)-1-(1*H*-1,2,4-triazol-1-yl)hexan-2-ol	413-050-7	79983-71-4	Xn; R22 R43 N; R51-53	Xn; N R: 22-43-51/53 S: (2-)24-37-61		
613-172-00-2	5-chloro-1,3-dihydro-2*H*-indol-2-one	412-200-9	17630-75-0	Repr. Cat. 3; R62 Xn; R22 R43 R52-53	Xn R: 22-43-62-52/53 S: (2-)22-36/37-61		
613-173-00-8	fluquinconazole (ISO); 3-(2,4-dichlorophenyl)-6-fluoro-2-(1*H*-1,2,4-triazol-1-yl)quinazolin-4-(3*H*)-one	411-960-9	136426-54-5	T; R23/25-48/25 Xn; R21 Xi; R38 N; R50-53	T; N R: 21-23/25-38-48/25-50/53 S: (1/2-)36/37/39-38-45-60-61		

Numri Index	Identifikimi Nderkombetar i Kimikatit	Numri EC	Numri CAS	Klasifikimi	Etiketimi	Limitet e Perqendrimit	Shënim
613-174-00-3	tetraconazole (ISO); (±) 2-(2,4-dichlorophenyl)-3-(1*H*-1,2,4-triazol-1-yl)propyl-1,1,2,2-tetrafluoroethy–lether	407-760-6	112281-77-3	Xn; R20/22 N; R51-53	Xn; N R: 20/22-51/53 S: (2-)36-61		
613-175-00-9	epoxiconazole (ISO); (2RS,3SR)-3-(2-chlorophenyl)-2-(4-fluor–ophenyl)-[(1H-1,2,4-triazol-1-yl)methyl]oxirane	406-850-2	133855-98-8	Carc. Cat. 3; R40 Repr. Cat. 2; R61 Repr. Cat. 3; R62 N; R51-53	T; N R: 61-40-62-51/53 S: 45-53-61		
613-176-00-4	2-methyl-2-azabicyclo[2.2.1]heptane	404-810-9	4524-95-2	R10 Xn; R21/22-48/20 C; R34	C R: 10-21/22-34-48/20 S: (1/2-)16-26-36/37/39-45		
613-177-00-X	8-amino-7-methylquinoline	412-760-4	5470-82-6	Xn; R21/22 R43 N; R51-53	Xn; N R: 21/22-43-51/53 S: (2-)36/37-61		
613-178-00-5	4-ethyl-2-methyl-2-isopentyl-1,3-oxazolidine	410-470-2	137796-06-6	C; R34 R43	C R: 34-43 S: (1/2-)7/8-26-36/37/39-45	C; R34: C ≥ 10 % Xi; R36/37/38: 5 % ≤ C < 10 %	
613-179-00-0	lithium 3-oxo-1,2(2*H*)-benzisothiazol-2-ide	411-690-1	111337-53-2	Xn; R22 C; R34 R43 N; R51-53	C; N R: 22-34-43-51/53 S: (1/2-)26-36/37/39-45-61		
613-180-00-6	*N*-(1,1-dimethylethyl)bis(2-benzothiazole–sulfen)amide	407-430-1	3741-80-8	N; R50-53	N R: 50/53 S: 60-61		
613-181-00-1	5,5-dimethyl-perhydro-pyrimidin-2-one α-(4-trifluoromethylstyryl)-α-(4-trifluor–omethyl)cinnamylidenehydrazone	405-090-9	67485-29-4	T; R48/25 Xn; R22 Xi; R36 N; R50-53	T; N R: 22-36-48/25-50/53 S: (1/2-)22-26-36/37-45-60-61		

Numri Index	Identifikimi Nderkombetar i Kimikatit	Numri EC	Numri CAS	Klasifikimi	Etiketimi	Limitet e Perqendrimit	Shënim
613-182-00-7	1-(1-naphthylmethyl)quinolinium chloride	406-220-7	65322-65-8	Carc. Cat. 3; R40 Muta. Cat. 3; R68 Xn; R22 Xi; R38-41 R52-53	Xn R: 22-38-40-41-52/53-68 S: (2-)22-26-36/37/39-61		
613-183-00-2	Mas reaksioni i: 5-(*N*-methylperfluorooc–tylsulfonamido)methyl-3-octadecyl-1,3-oxazolidin-2-one; 5-(*N*-methylperfluoroheptylsulfon–amido)methyl-3-octadecyl-1,3-oxazolidin-2-one	413-640-4	—	Xn; R48/22 N; R50-53	Xn; N R: 48/22-50/53 S: (2-)36-60-61		
613-184-00-8	nitrilotriethyleneammoniopropane-2-ol 2-ethylhexanoate	413-670-8	—	Xi; R36 R43	Xi R: 36-43 S: (2-)24-26-37		
613-185-00-3	2,3,5,6-tetrahydro-2-methyl-2*H*-cyclo–penta[*d*]-1,2-thiazol-3-one	407-630-9	82633-79-2	T; R25 Xi; R41 R43 N; R50-53	T; N R: 25-41-43-50/53 S: (1/2-)22-26-36/37/39-45-60-61		
613-186-00-9	(2*R*,3*R*)-3-((*R*)-1-(*tert*-butyldimethylsil–oxy)ethyl)-4-oxoazetidin-2-yl acetate	408-050-9	76855-69-1	Xi; R36 R43 N; R51-53	Xi; N R: 36-43-51/53 S: (2-)24-26-37-61		
613-187-00-4	5-(2-amino-5-cyano-6-[2-(2-hydroxye–thoxy)ethylamino]-4-methylpyridin-3-ylazo)-3-methyl-2,4-dicarbonitrilethiophene	410-530-8	-	R43	Xi R: 43 S: (2-)24-37		
613-188-00-X	1-(3-(4-fluorophenoxy)propyl)-3-methoxy-4-piperidinone	411-500-7	116256-11-2	Xn; R22 Xi; R41 R43 N; R51-53	Xn; N R: 22-41-43-51/53 S: (2-)22-24-26-37/39-61		
613-189-00-5	1,4,7,10-tetrakis(*p*-toluensulfonyl)-1,4,7,10-tetraazacyclododecane	414-030-0	52667-88-6	R43 N; R50-53	Xi; N R: 43-50/53 S: (2-)24-37-60-61		

Numri Index	Identifikimi Nderkombetar i Kimikatit	Numri EC	Numri CAS	Klasifikimi	Etiketimi	Limitet e Perqendrimit	Shënim
613-190-00-0	disodium 1-amino-4-(2-(5-chloro-6-fluoro-pyrimidin-4-ylamino-methyl)-4-methyl-6-sulfo-phenylamino)-9,10-dioxo-9,10-dihydro-anthracene-2-sulfonate	414-040-5	149530-93-8	Xn; R22 R43	Xn R: 22-43 S: (2-)22-24-37		
613-191-00-6	3-ethyl-2-methyl-2-(3-methylbutyl)-1,3-oxazolidine	421-150-7	143860-04-2	Repr. Cat. 2; R60 C; R34 N; R50-53	T; N R: 60-34-50/53 S: 53-45-60-61		
613-192-00-1	3-benzyl-exo-6-nitro-2,4-dioxo-3-aza-*cis*-bicyclo[3.1.0]hexane	426-750-2	151860-15-0	R43 R52-53	Xi R: 43-52/53 S: (2-)24-37-61		
613-193-00-7	pentakis[3-(dimethylammonio)propylsulfa–moyl]-[(6-hydroxy-4,4,8,8-tetramethyl-4,8-diazoniaundecane-1,11-diyldisulfa–moyl)di[phthalocyaninecopper(II)]] heptal–actate	414-930-3	—	N; R51-53	N R: 51/53 S: 61		
613-194-00-2	6,13-dichloro-3,10-bis{2-[4-fluoro-6-(2-sulfophenylamino)-1,3,5-triazin-2-ylamino]propylamino}benzo[5,6][1,4]ox–azino[2,3-.b.]phenoxazine-4,11-disulphonic acid, lithium-, sodium salt	418-000-8	163062-28-0	Xi; R41	Xi R: 41 S: (2-)22-26-39		
613-195-00-8	2,2-(1,4-phenylene)bis((4*H*-3,1-benzoxazine-4-one)	418-280-1	18600-59-4	R43 R53	Xi R: 43-53 S: (2-)24-37-61		
613-196-00-3	5-[[4-chloro-6-[[2-[[4-fluoro-6-[[5-hydroxy-6-[(4-methoxy-2-sulfophenyl)azo]-7-sulfo-2-naphthalenyl]amino]-1,3,5-triazin-2-yl]amino]-1-methylethyl]amino]-1,3,5-triazin-2-yl]amino]-3-[[4-(ethenylsulfo–nyl)phenyl]azo]-4-hydroxy-naphtalene-2,7-disulfonic acid, sodium salt	418-380-5	168113-78-8	Xi; R41	Xi R: 41 S: (2-)26-39		

Numri Index	Identifikimi Nderkombetar i Kimikatit	Numri EC	Numri CAS	Klasifikimi	Etiketimi	Limitet e Perqendrimit	Shënim
613-197-00-9	Mas reaksioni i: 2,4,6-tri(butylcarbamoyl)-1,3,5-triazine; 2,4,6-tri(methylcarbamoyl)-1,3,5-triazine; [(2-butyl-4,6-dimethyl)tricarbamoyl]-1,3,5-triazine; [(2,4-dibutyl-6-methyl)tricarbamoyl]-1,3,5-triazine	420-390-1	187547-46-2	R43 N; R51-53	Xi; N R: 43-51/53 S: (2-)24-37-61		
613-198-00-4	2-amino-4-dimethylamino-6-trifluoroethoxy-1,3,5-triazine	415-500-8	145963-84-4	Xn; R22-48/22 R52-53	Xn R: 22-48/22-52/53 S: (2-)22-36-61		
613-199-00-X	Mas reaksioni i: : 1,3,5-tris(3-aminomethyl–phenyl)-1,3,5-(1*H*,3*H*,5*H*)-triazine-2,4,6-trione; Mas reaksioni i oligomereve te 3,5-bis(3- aminomethylphenyl)-1-poly[3,5-bis(3-amino–methylphenyl)-2,4,6-trioxo-1,3,5-(1*H*,3*H*,5*H*)-triazin-1-yl]-1,3,5-(1*H*,3*H*,5*H*)-triazine-2,4,6-trione	421-550-1	—	Carc. Cat. 2; R45 Repr. Cat. 2; R61 R43 R52-53	T R: 45-61-43-52/53 S: 53-45-61		
613-200-00-3	produkt reaksioni i:, (29*H*,31*H*-phthalocyaninato(2-)-*N*29,*N*30,*N*31,*N*32)-, chlorosulfuric acid dhe 3-(2-sulfooxye–thylsulfonyl)aniline, sodium salts	420-980-7	—	Xi; R41	Xi R: 41 S: (2-)22-26-39		
613-201-00-9	(*R*)-5-bromo-3-(1-methyl-2-pyrrolidinyl methyl)-1*H*-indole	422-390-5	143322-57-0	Repr. Cat. 3; R62 T; R39-48/25 Xn; R20/22 Xi; R41 R43 N; R50-53	T; N R: 20/22-39-41-43-48/25-62-50/53 S: (1/2-)53-45-60-61		
613-202-00-4	pymetrozine (ISO); (*E*)-4,5-dihydro-6-methyl-4-(3-pyridylme–thyleneamino)-1,2,4-triazin-3(2*H*)-one	—	123312-89-0	Carc. Cat. 3; R40 R52-53	Xn R: 40-52/53 S: (2-)36/37-61		

Numri Index	Identifikimi Nderkombetar i Kimikatit	Numri EC	Numri CAS	Klasifikimi	Etiketimi	Limitet e Perqendrimit	Shënim
613-203-00-X	pyraflufen-ethyl (ISO); 2-chloro-5-(4-chloro-5-difluoromethoxy-1-methylpyrazol-3-yl)-4-fluorophenoxyacetic acid ethyl ester; [1] pyraflufen (ISO); 2-chloro-5-(4-chloro-5-difluoromethoxy-1-methylpyrazol-3-yl)-4-fluorophenoxyacetic acid [2]	- [1] - [2]	129630-19-9 [1] 129630-17-7 [2]	N; R50-53	N R: 50/53 S: 60-61	N; R50-53: C ≥ 0,025 % N; R51-53: 0,0025 % ≤ C < 0,025 % R52-53: 0,00025 % ≤ C < 0,0025 %	
613-204-00-5	oxadiargyl (ISO); 3-[2,4-dichloro-5-(2-propynyloxy)phenyl]-5-(1,1-dimethylethyl)-1,3,4-oxadiazol-2(3H)-one;	254-637-6	39807-15-3	Repr. Cat. 3; R63 Xn; R48/22 N; R50-53	Xn; N R: 48/22-63-50/53 S: (2-)36/37-46-60-61	N; R50-53: C ≥ 0,025 % N; R51-53: 0,0025 % ≤ C < 0,025 % R52-53: 0,00025 % ≤ C < 0,0025 %	
613-205-00-0	propiconazole (ISO); (±)-1-[2-(2,4-dichlorophenyl)-4-propyl-1,3-dioxolan-2-ylmethyl]-1*H*-1,2,4-triazole	262-104-4	60207-90-1	Xn; R22 R43 N; R50-53	Xn; N R: 22-43-50/53 S: (2-)36/37-46-60-61		
613-206-00-6	fenamidone (ISO); (*S*)-5-methyl-2-methylthio-5-phenyl-3-phenylamino-3,5-dihydroimidazol-4-one	—	161326-34-7	N; R50-53	N R: 50/53 S: 60-61		
613-208-00-7	imazamox (ISO); (*RS*)-2-(4-isopropyl-4-methyl-5-oxo-2-imidazolin-2-yl)-5-methoxymethylnicotinic acid	—	114311-32-9	N; R50-53	N R: 50/53 S: 60-61		
613-209-00-2	*cis*-1-(3-chloropropyl)-2,6-dimethyl-piperidin hydrochloride	417-430-3	63645-17-0	T; R25 Xn; R48/22 R43 N; R51-53	T; N R: 25-43-48/22-51/53 S: (1/2-)22-36/37-45-61		
613-210-00-8	2-(3-chloropropyl)-2,5,5-trimethyl-1,3-dioxane	417-650-1	88128-57-8	Xn; R48/22 R52-53	Xn R: 48/22-52/53 S: (2-)23-25-36-61		
613-211-00-3	*N*-methyl-4-(*p*-formylstyryl)pyridinium methylsulfate	418-240-3	74401-04-0	R43 R52-53	Xi R: 43-52/53 S: (2-)22-24-37-61		

Numri Index	Identifikimi Nderkombetar i Kimikatit	Numri EC	Numri CAS	Klasifikimi	Etiketimi	Limitet e Perqendrimit	Shënim
613-212-00-9	4-[4-(2-ethylhexyloxy)phenyl](1,4-thia–zinane-1,1-dioxide)	418-320-8	133467-41-1	Xn; R22 N; R50-53	Xn; N R: 22-50/53 S: (2-)22-60-61		
613-213-00-4	*cis*-1-benzoyl-4-[(4-methylsulfonyl)oxy]-L-proline	416-040-0	120807-02-5	R52-53	R: 52/53 S: 61		
613-214-00-X	*N*,*N*-di-*n*-butyl-2-(1,2-dihydro-3-hydroxy-6-isopropyl-2-quinolylidene)-1,3-dioxoindan-5-carboxamide	416-260-7	147613-95-4	R53	R: 53 S: 61		
613-215-00-5	2-chloromethyl-3,4-dimethoxypyridinium chloride	416-440-5	72830-09-2	Xn; R21/22-48/22 Xi; R38-41 R43 N; R51-53	Xn; N R: 21/22-38-41-43-48/22-51/53 S: (2-)26-36/37/39-61		
613-216-00-0	6-*tert*-butyl-7-(6-diethylamino-2-methyl-3-pyridylimino)-3-(3-methylphenyl)pyra–zolo[3,2-c][1,2,4]triazole	416-490-8	162208-01-7	N; R50-53	N R: 50/53 S: 60-61		
613-217-00-6	4-[3-(3,5-di-*tert*-butyl-4-hydroxyphenyl)pro–pionyloxy]-1-[2-[3-(3,5-di-*tert*-butyl-4-hydrophenyl)propionyloxy]ethyl]-2,2,6,6-tetramethylpiperidine	416-770-1	73754-27-5	R53	R: 53 S: 61		
613-218-00-1	6-hydroxyindole	417-020-4	2380-86-1	Xn; R22 Xi; R41 R43 N; R51-53	Xn; N R: 22-41-43-51/53 S: (2-)24-26-37/39-61		
613-219-00-7	7a-ethyl-3,5-bis(1-methylethyl)-2,3,4,5-tetrahydrooxazolo[3,4-c]-2,3,4,5-tetrahydro–oxazole	417-140-7	79185-77-6	Xi; R38 N; R51-53	Xi; N R: 38-51/53 S: (2-)37-61		

Numri Index	Identifikimi Nderkombetar i Kimikatit	Numri EC	Numri CAS	Klasifikimi	Etiketimi	Limitet e Perqendrimit	Shënim
613-220-00-2	trans-(4*S*,6*S*)-5,6-dihydro-6-methyl-4*H*-thieno[2,3-b]thiopyran-4-ol, 7,7-dioxide	417-290-3	147086-81-5	Xn; R22	Xn R: 22 S: (2-)36		
613-221-00-8	2-chloro-5-methyl-pyridine	418-050-0	18368-64-4	Xn; R21/22 Xi; R38 R52-53	Xn R: 21/22-38-52/53 S: (2-)23-25-36/37-61		
613-222-00-3	4-(1-oxo-2-propenyl)-morpholine	418-140-1	5117-12-4	Xn; R22-48/22 Xi; R41 R43	Xn R: 22-41-43-48/22 S: (2-)23-26-36/37/39		
613-223-00-9	*N*-isopropyl-3-(4-fluorophenyl)-1*H*-indole	418-790-4	93957-49-4	R53	R: 53 S: 61		
613-224-00-4	2,5-dimercaptomethyl-1,4-dithiane	419-770-8	136122-15-1	Xn; R22 C; R34 R43 N; R50-53	C; N R: 22-34-43-50/53 S: (1/2-)26-36/37/39-45-60-61		
613-225-00-X	Mas reaksioni i:[2-(anthraquinon-1-ylamino)-6-[(5-benzoylamino)-anthra–quinone-1-ylamino]-4-phenyl]-1,3,5-triazine; 2,6-bis-[(5-benzoylamino)-anthraquinon-1-ylamino]-4-phenyl-1,3,5-triazine.	421-290-9	—	Xn; R48/22 R53	Xn R: 48/22-53 S: (2-)22-36-61		
613-226-00-5	1-(2-(ethyl(4-(4-(4-(4-(ethyl(2-pyridinoe–thyl)amino)-2-methylphenylazo)benzoy–lamino)-phenylazo)-3-methylphe–nyl)amino)ethyl)-pyridinium dichloride	420-950-3	163831-67-2	Xi; R41 N; R50-53	Xi; N R: 41-50/53 S: (2-)26-39-60-61		
613-227-00-0	(±)-[(*R**,*R**) dhe (*R**,*S**)]-6-fluoro-3,4-dihydro-2-oxiranyl-2*H*-1-benzopyran	419-600-2	99199-90-3	R43 N; R51-53	Xi; N R: 43-51/53 S: (2-)24-28-36/37-61		

Numri Index	Identifikimi Nderkombetar i Kimikatit	Numri EC	Numri CAS	Klasifikimi	Etiketimi	Limitet e Perqendrimit	Shënim
613-228-00-6	(±)-(*R**,*S**)-6-fluoro-3,4-dihydro-2-oxiranyl-2*H*-1-benzopyran	419-630-6	793669-26-8	N; R51-53	N R: 51/53 S: 24-61		
613-229-00-1	1-acetyl-4-(3-dodecyl-2,5-dioxo-1-pyrro–lidinyl)-2,2,6,6-tetramethylpiperidine	411-930-5	106917-31-1	Xi; R38 R43 N; R50-53	Xi; N R: 38-43-50/53 S: (2-)24-37-60-61		
613-230-00-7	florasulam (ISO); 2',6',8-trifluoro-5-methoxy-5-triazolo[1,5-c]; pyrimidine-2-sulfonanilide	—	145701-23-1	N; R50-53	N R: 50/53 S: 60-61		
613-231-00-2	2,6-diamino-3-((pyridine-3-yl)azo)pyridine	421-430-9	28365-08-4	Xn; R22-48/22 N; R51-53	Xn; N R: 22-48/22-51/53 S: (2-)22-36-61		
613-232-00-8	3-(benzo[*b*]thien-2-yl)-5,6-dihydro-1,4,2-oxathiazine-4-oxide	431-030-6	163269-30-5	T; R23 Xn; R48/22 Xi; R41 N; R50-53	T; N R: 23-41-48/22-50/53 S: (1/2-)26-36/39-45-57-60-61		
613-233-00-3	4,4'-(oxy-(bismethylene))-bis-1,3-dioxolane	423-230-7	56552-15-9	Xi; R41	Xi R: 41 S: (2-)26-39		
613-234-00-9	imidazo[1,2-b]pyridazin hydrochloride	431-510-5	18087-70-2	Xn; R22 Xi; R36	Xn R: 22-36 S: (2-)26		
613-235-00-4	2,3-dihydro-2,2-dimethyl-1*H*-perimidine	424-060-6	6364-17-6	Xn; R22-48/22 R43 N; R50-53	Xn; N R: 22-43-48/22-50/53 S: (2-)28-36/37-60-61		
613-236-00-X	2-chloro-3-trifluoromethylpyridine	424-520-6	65753-47-1	T; R24/25-48/25 C; R34 R52-53	T R: 24/25-34-48/25-52/53 S: (1/2-)23-26-36/37/39-45-61		

Numri Index	Identifikimi Nderkombetar i Kimikatit	Numri EC	Numri CAS	Klasifikimi	Etiketimi	Limitet e Perqendrimit	Shënim
613-237-00-5	6-*tert*-butyl-3-(3-dodecylsulfonyl)propyl-7*H*-1,2,4-triazolo[3.4b][1,3,4]thiadiazine	424-950-4	133949-92-5	R53	R: 53 S: 61		
613-238-00-0	sodium 2-[[4-[(4,6-dichloro-1,3,5-triazin-2-yl)amino]phenyl]sulfonyl]ethyl sulfate	430-890-1	81992-66-7	R43 N; R50-53	Xi; N R: 43-50/53 S: (2-)22-24-37-60-61		
613-239-00-6	2-[3-(methylamino)propyl]-1*H*-benzi-midazole	425-760-4	64137-52-6	Xi; R41 R52-53	Xi R: 41-52/53 S: (2-)26-39-61		
613-241-00-7	3-(2*H*-tetrazol-5-yl)pyridine	426-810-8	3250-74-6	Xi; R41	Xi R: 41 S: (2-)22-26-39		
613-242-00-2	produkte reaksioni te 3,10-bis((2-aminopro- pyl)amino)-6,13-dichloro-4,11-triphenodio- xazinedisulfonic acid me 2-amino-1,4- benzenedisulfonic acid, 2-((4-aminophe- nyl)sulfonyl)ethyl hydrogen sulfate dhe	426-860-0	191877-09-5	Xi; R41	Xi R: 41 S: (2-)22-26-39		
613-243-00-8	4,4'-(1,6-hexamethylenebis(formy- limino))bis(2,2,6,6-tetramethyl-1-oxylpi- peridine)	427-350-0	182235-14-9	N; R51-53	N R: 51/53 S: 61		
613-244-00-3	5,7-dichloro-4-hydroxyquinoline	427-420-0	21873-52-9	N; R51-53	N R: 51/53 S: 61		
613-245-00-9	2-fluoro-6-trifluoromethylpyridine	428-100-3	94239-04-0	R10 Xn; R20/22 R52-53	Xn R: 10-20/22-52/53 S: (2-)16-61		
613-246-00-4	2-hydroxymethyl-3-methyl-4-(2,2,2-trifluoro- ethoxy)pyridine	428-200-7	103577-66-8	R52-53	R: 52/53 S: 61		
613-247-00-X	3-(2-methoxy-4-methoxycarboxybenzyl)-5-nitroindole	428-910-7	107786-36-7	R53	R: 53 S: 61		

Numri Index	Identifikimi Nderkombetar i Kimikatit	Numri EC	Numri CAS	Klasifikimi	Etiketimi	Limitet e Perqendrimit	Shënim
613-248-00-5	3,4-dimethyl-1*H*-pyrazole	429-130-1	2820-37-3	Xn; R22 Xi; R41 R52-53	Xn R: 22-41-52/53 S: (2-)26-39-61		
613-249-00-0	1-(2-hydroxyethyl)-1*H*-pyrazol-4,5-diyldiam–moniumsulfate	429-300-3	155601-30-2	Xi; R41 R43 N; R51-53	Xi; N R: 41-43-51/53 S: (2-)24-26-37/39-61		
613-250-00-6	Mas reaksioni i: carbonato-bis-*N*-ethyl-2-isopropyl-1,3-oxazolidine; methyl carbonato-*N*-ethyl-2-isopropyl-1,3-oxazolidine; 2-isopropyl-*N*-hydroxyethyl 1,3-oxazolidine	429-990-6	-	Xi; R41 R43 R52-53	Xi R: 41-43-52/53 S: (2-)24-26-37/39-61		
613-251-00-1	(*R*)-3-[(1-methylpyrrolidin-2-yl)methyl]-5-[2-(phenylsulfonyl)ethenyl]-1*H*-indole	430-560-5	180637-89-2	Xn; R22-48/22 Xi; R41 R43	Xn R: 22-41-43-48/22 S: (2-)26-36/37/39		
613-253-00-2	2,2-dialkyl-4-hydroxymethyl-1,3-dioxolane; Produkte reaksioni me ethylene oxide (alkyl eshte C_{1-12} dhe shuma to C_{13}, shkalla mesatare e ethoxylation eshte 3,5)	430-580-4	-	R19 Xi; R38 N; R51-53	Xi; N R: 19-38-51/53 S: (2-)37-61		
613-254-00-8	forchlorfenuron (ISO); 1-(2-chloro-4-pyridyl)-3-phenylurea	-	68157-60-8	Carc. Cat. 3; R40 N; R51-53	Xn; N R: 40-51/53 S: (2-)36/37-46-61		
613-255-00-3	Mas reaksioni i izomereve te: sodium [(2-hydroxyethylsulfamoyl){][}2-(2-piperazin-1-ylethylamino)ethylsulfamoyl][2-(4-aminoe–thylpiperazine-1-yl)ethylsulfamoyl{](sulfa–moyl)[}(sulfonatophthalocyani–nato)]copper(II)	424-270-8	-	Xi; R41	Xi R: 41 S: (2-)26-39		
613-256-00-9	3'5'-anhydro thymidine	425-810-5	38313-48-3	R52-53	R: 52/53 S: 61		
613-257-00-4	2-phthalimidoethyl *N*-[4-(2-cyano-4-nitro–phenylazo)phenyl]-*N*-methyl-β-alaninate	426-400-9	170222-39-6	R43 R53	Xi R: 43-53 S: (2-)24-37-61		
613-258-00-X	Mas reaksioni i: 4-chloro-7-methylbenzo–triazole sodium salt; 4-chloro-5-methylbenzotriazole sodium salt; 5-chloro-4-methylbenzotriazole sodium salt	427-730-6	202420-04-0	C; R34 R52-53	C R: 34-52/53 S: (1/2-)26-28-36/37/39-45-61		

Numri Index	Identifikimi Nderkombetar i Kimikatit	Numri EC	Numri CAS	Klasifikimi	Etiketimi	Limitet e Perqendrimit	Shënim
613-259-00-5	Mas reaksioni i: [2,4-dioxo-(2-propyn-1-yl)imidazolidin-3-yl]methyl(1*R*)-*cis*-chrysan–themate; [2,4-dioxo-(2-propyn-1-yl)imidazolidin-3-yl]methyl(1*R*)-*trans*-chrysanthemate	428-790-6	72963-72-5	Xn; R22 N; R50-53	Xn; N R: 22-50/53 S: (2-)60-61		
613-260-00-0	(±)-4-(3-chlorophenyl)-6-[(4-chlorophe–nyl)hydroxy(1-methyl-1*H*-imidazol-5-yl)methyl]-1-methyl-2(1*H*)-quinolin	430-730-9	-	Xi; R41 N; R50-53	Xi; N R: 41-50/53 S: (2-)22-26-39-60-61		
613-261-00-6	pyrazole-1-carboxamidine monohydro–chloride	429-520-1	4023-02-3	Xn; R22-48/22 Xi; R41 R43 R52-53	Xn R: 22-41-43-48/22-52/53 S: (2-)22-26-36/37/39-61		
613-262-00-1	disodium (*E*)-1,2-bis-(4-(4-methylamino-6-(4-methylcarbamoylphenylamino)-1,3,5-triazin-2-ylamino)phenyl-2-sulfonato)ethene	427-310-2	180850-95-7	Xi; R41	Xi R: 41 S: (2-)26-39		
613-263-00-7	monosodium 3-cyano-5-fluoro-6-hydroxy–pyridine-2-olate	429-570-2	-	R43	Xi R: 43 S: (2-)24-37		
613-266-00-3	2-chloro-5-chloromethylthiazole	429-830-5	105827-91-6	T; R24 C; R34 Xn; R22 R43 N; R51-53	T; N R: 22-24-34-43-51/53 S: (1/2-)26-36/37/39-45-61		
613-267-00-9	thiamethoxam (ISO); 3-(2-chloro-thiazol-5-ylmethyl)-5-methyl[1,3,5]oxadiazinan-4-ylidene-*N*-nitroamine	428-650-4	153719-23-4	Xn; R22 N; R50-53	Xn; N R: 22-50/53 S: (2-)60-61	N; R50-53: C $\geq$ 2,5 % N; R51-53: 0,25 % $\leq$ C < 2,5 % R52-53: 0,025 % $\leq$ C < 0,25 %	
613-268-00-4	(4a*S*-*cis*-)-6-benzyl-octahydropyrrolo[3.4-b]pyridine	425-930-8	151213-39-7	C; R34 Xn; R20/22-48/22 N; R51-53	C; N R: 20/22-34-48/22-51/53 S: (1/2-)26-36/37/39-45-61		
613-269-00-X	2-thiazolidinylidenecyanamide	427-720-1	26364-65-8	Xn; R22-48/22 R52-53	Xn R: 22-48/22-52/53 S: (2-)22-36-61		

Numri Index	Identifikimi Nderkombetar i Kimikatit	Numri EC	Numri CAS	Klasifikimi	Etiketimi	Limitet e Perqendrimit	Shënim
613-270-00-5	5-amino-*N*-(2,6-dichloro-3-methylphenyl)-1*H*-1,2,4-triazole-3-sulfonamide	428-150-6	113171-13-4	R52-53	R: 52/53 S: 61		
613-271-00-0	tritosulfuron (ISO) (qe permban ≤ 0,02 % AMTT); 1-[4-methoxy-6-(trifluoromethyl)-1,3,5-triazin-2-yl]-3-[2-(trifluoromethyl)benzene–sulfonyl]urea (qe permban ≤ 0,02 % AMTT)	-	142469-14-5	R43 N; R50-53	Xi; N R: 43-50/53 S: (2-)24-37-46-60-61	N; R50-53: C ≥ 2,5 % N; R51-53: 0,25 % ≤ C < 2,5 % R52-53: 0,025 % ≤ C < 0,25 %	
613-272-00-6	pyraclostrobin (ISO); methyl *N*-{]2-[}1-(4-chlorophenyl)-1*H*-pyrazol-3-yloxymethyl{]phenyl[}(*N*-methoxy)carbamate	-	-	T; R23 Xi; R38 N; R50-53	T; N R: 23-38-50/53 S: (1/2-)45-60-61-63	N; R50-53: C ≥ 0,25 % N; R51-53: 0,025 % ≤ C < 0,25% R52-53: 0,0025 % ≤ C < 0,025 %	
613-273-00-1	tetrahydro-3-methyl-5-((2-phenylthio)thiazol-5-ylmethyl)-[4*H*]-1,3,5-oxadiazinan-4-ylidene-*N*-nitroamine	427-600-9	192439-46-6	N; R51-53	N R: 51/53 S: 61		
613-274-00-7	2,6-dichloro-1-fluoropyridiniumtetrafluor–oborate	427-400-1	140623-89-8	C; R34 Xn; R22 R43 N; R50-53	C; N R: 22-34-43-50/53 S: (1/2-)26-36/37/39-45-60-61		
613-275-00-2	3-(2-chloroethyl)-6,7,8,9-tetra-hydro-2-methyl-4*H*-pyrido[1,2-a]pyrimidin-4-one monohydrochloride	424-530-0	93076-03-0	T; R25 Xn; R68/21-48/22 Xi; R41 R43 N; R51-53	T; N R: 25-41-43-48/22-68/21-51/53 S: (1/2-)22-26-36/37/39-45-61		
613-276-00-8	1-(2-chlorophenyl)-1,2-dihydro-5*H*-tetrazol-5-one	426-110-2	98377-35-6	R43 R52-53	Xi R: 43-52/53 S: (2-)24/25-37-61		
613-277-00-3	(4-(6-diethylamino-2-methylpyridin-3-yl)imino-4,5-dihydro-3-methyl-1-(4-methyl–phenyl)-1*H*-pyrazol-5-one	427-070-9	-	R53	R: 53 S: 61		

Numri Index	Identifikimi Nderkombetar i Kimikatit	Numri EC	Numri CAS	Klasifikimi	Etiketimi	Limitet e Perqendrimit	Shënim
613-278-00-9	(3-aminophenyl)pyridin-3-ylmethanone	428-230-0	79568-06-2	Xn; R48/22 N; R50-53	Xn; N R: 48/22-50/53 S: (2-)22-36-60-61		
613-279-00-4	2-ethyl-2,3-dihydro-2-methyl-1*H*-perimidine	424-380-6	43057-68-7	Xn; R22-48/22 N; R50-53	Xn; N R: 22-48/22-50/53 S: (2-)36/37-60-61		
613-280-00-X	tetrahydro-1,3-dimethyl-1*H*-pyrimidin-2-one; dimethyl propyleneurea	230-625-6	7226-23-5	Repr. Cat. 3; R62 Xn; R22 Xi; R41	Xn R: 22-41-62 S: 26-36/37/39		
613-281-00-5	quinoline	202-051-6	91-22-5	Carc. Cat. 2; R45 Muta. Cat. 3; R68 Xn; R21/22 Xi; R36/38 N; R51-53	T; N R: 45-21/22-36/38-68-51/53 S: 53-45-61		E
613-282-00-0	triticonazole (ISO); (*RS*)-(*E*)-5-(4-chlorobenzylidene)-2,2-dimethyl-1-(1*H*-1,2,4-triazol-1-methyl)cyclo–pentanol	-	131983-72-7	N; R51-53	N R: 51/53 S: 61		
613-283-00-6	ketoconazole; 1-[4-[4-[[(2*SR*, 4*RS*)-2-(2,4-dichlorophenyl)-2-(imidazol-1-ylmethyl)-1,3-dioxolan-4-yl]methoxy]phenyl]piperazin-1-yl]ethanone	265-667-4	65277-42-1	Repr. Cat. 2; R60 T; R25 Xn; R48/22 N; R50-53	T; N R: 60-25-48/22-50/53 S: 53-45-60-61		E
613-284-00-1	metconazole (ISO); (1*RS*, 5*RS*;1*RS*, 5*SR*)-5-(4-chlorobenzyl)-2,2-dimethyl-1-(1*H*-1,2,4-triazol-1-ylme–thyl)cyclopentanol	-	125116-23-6	Repr. Cat. 3; R63 Xn; R22 N; R51-53	Xn; N R: 22-63-51/53 S: (2-)36/37-46-61		
613-285-00-7	1-hydroxybenzotriazole, anhydrous; [1] 1-hydroxybenzotriazole, monohydrated [2]	219-989-7 [1] 219-989-7 [2]	2592-95-2 [1] 123333-53-9 [2]	E; R2	E R: 2 S: 16-35		

Numri Index	Identifikimi Nderkombetar i Kimikatit	Numri EC	Numri CAS	Klasifikimi	Etiketimi	Limitet e Perqendrimit	Shënim
613-286-00-2	potassium 1-methyl-3-morpholinocarbonyl-4-[3-(1-methyl-3-morpholinocarbonyl-5-oxo-2-pyrazolin-4-ylidene)-1-propenyl]pyrazole-5-olate; [qe permban < 0,5 % *N,N*-dimethylformamide	418-260-2	183196-57-8	R43	Xi R: 43 S: (2-)24-37		
613-286-01-X	potassium 1-methyl-3-morpholinocarbonyl-4-[3-(1-methyl-3-morpholinocarbonyl-5-oxo-2-pyrazolin-4-ylidene)-1-propenyl]pyrazole-5-olate; [qe permban ≥ 0,5 % *N,N*-dimethylformamide	418-260-2	183196-57-8	Repr. Cat. 2; R61 R43	T R: 61-43 S: 53-45		
613-287-00-8	1-(3-iodo-4-aminobenzyl)-1*H*-1,2,4-triazole	419-540-7	160194-26-3	Xn; R22 R43 N; R51-53	Xn; N R: 22-43-51/53 S: (2-)24-37-61		
613-288-00-3	1,3-bis(dimethylcarbamoyl)-imidazolium chloride	420-930-4	135756-61-5	Xn; R22 Xi; R41 R52-53	Xn R: 22-41-52/53 S: (2-)22-26-37/39-61		
613-289-00-9	3-(4-chloro-2-fluoro-5-methylphenyl)-1-methyl-5-(trifluoromethyl)-1*H*-pyrazole	432-020-4	142623-48-1	N; R50-53	N R: 50/53 S: 60-61		
613-290-00-4	4-hydroxy-7-(2-aminoethyl)-1,3-benzo–thiazol-2(3*H*)-one hydrochloride	432-470-1	189012-93-9	Xi; R41 R43 N; R50-53	Xi; N R: 41-43-50/53 S: (2-)24-26-37/39-60-61		
613-291-00-X	2,4-dihydro-4-(4-(4-(4-hydroxyphenyl)-1-piperazinyl)phenyl)-2-(1-methylpropyl)-3*H*-1,2,4-triazol-3-one	434-820-9	106461-41-0	Xn; R48/22 N; R50-53	Xn; N R: 48/22-50/53 S: (2-)22-36-60-61		
613-292-00-5	*N,N',N''*-tris(2-methyl-2,3-epoxypropyl)-perhydro-2,4,6-oxo-1,3,5-triazine	435-010-8	26157-73-3	Muta. Cat. 3; R68 R52-53	Xn R: 68-52/53 S: (2-)36/37-61		
613-293-00-0	2-(4-*tert*-butylphenyl)-6-cyano-5-[bis(ethoxy–carbonylmethyl)carbamoyloxy]-1*H*-pyrrolo[1,2-b][1,2,4] triazole-7-carboxylic acid 2,6-di-*tert*-butyl-4-methylcyclohexy–lester	448-050-6	444065-11-6	R53	R: 53 S: 61		

Numri Index	Identifikimi Nderkombetar i Kimikatit	Numri EC	Numri CAS	Klasifikimi	Etiketimi	Limitet e Perqendrimit	Shënim
613-294-00-6	2-hexyldecanoic acid [4-(6-*tert*-butyl-7-chloro-1*H*-pyrazolo[1,5-b][1,2,4]triazol-2-yl)phenylcarbamoyl]methylester	448-260-8	379268-96-9	R53	R: 53 S: 61		
613-295-00-1	11-amino-3-chloro-6,11-dihydro-5,5-dioxo-6-methyl-dibenzo[c, f][1,2]thiazepine hydro–chloride	448-720-8	363138-44-7	Xn; R22 Xi; R41 R52-53	Xn R: 22-41-52/53 S: (2-)22-26-39-61		
613-296-00-7	pentapotassium 2-(4-(5-[1-(2,5-disulfonatop–henyl)-4,5-dihydro-3-methylcarbamoyl-5-oxopyrazol-4-ylidene]-3-methyl-1,3-penta–dienyl)-3-methylcarbamoyl-5-oxidopyrazol-1-yl)benzene-1,4-disulfonate	418-270-7	-	R43 R52-53	Xi R: 43-52/53 S: (2-)24-37-47-61		
613-297-00-2	5-(2-bromophenyl)-2-*tert*-butyl-2*H*-tetrazole	420-820-6	-	R10 Xn; R22 N; R51-53	Xn; N R: 10-22-51/53 S: (2-)16-61		
613-298-00-8	bis-(6-hydroxy-4-methyl-5-(3-methylimid–azolium-1-yl)-3-(4-phenylazo)-1*H*-pyridin-2-one)ethylene dilactate	421-560-6	-	Xn; R48/22 Xi; R41 N; R51-53	Xn; N R: 41-48/22-51/53 S: (2-)22-26-36/39-61		
613-299-00-3	Komponenti kryesor 1 (isomer 1): 2-{]6-fluoro-4-[}3-(2,5-disulfo-phenylazo)-4-hydroxy-2-sulfonapht-7-ylamino{]-1,3,5-triazin-2-ylamino[}-3-{]6-fluoro-4-[}3-(1,5-disulfon–aphth-2-ylazo)-4-hydroxy-2-sulfonaphth-7-ylamino{]-1,3,5-triazin-2-ylamino[}-propane sodium salt; Komponenti kryesor 1 (isomer 2): 2-{]6-fluoro-4-[}3-(2,5-disulfo-phenylazo)-4-hydroxy-2-sulfonaphth-7-ylamino{]-1,3,5-triazin-2-ylamino[}-3-{]6-fluoro-4-[}3-(2,5-disulfo-phenylazo)-4-hydroxy-2-sulfonaphth-7-ylamino{]-1,3,5-triazin-2-ylamino[}-propane sodium salt; main component 2: 2,3-bis-{]6-fluoro-4-[}3-(2,5-disulfo-phenylazo)-4-hydroxy-2-sulfon–aphth-7-ylamino{]-1,3,5-triazin-2-ylamino[}-propane sodium salt; main component 3: 2,3-bis-{]6-fluoro-4-[}3-(1,5-disulfonaphth-2-ylazo)-4-hydroxy-2-sulfonaphth-7-ylamino{]-1,3,5-triazin-2-ylamino[}-propane sodium salt	422-610-1	-	Xi; R41	Xi R: 41 S: (2-)22-26-39		

Numri Index	Identifikimi Nderkombetar i Kimikatit	Numri EC	Numri CAS	Klasifikimi	Etiketimi	Limitet e Perqendrimit	Shënim
613-300-00-7	1-imidazol-1-yl-octadecan-2-ol	434-120-3	-	R43 R53	Xi R: 43-53 S: (2-)24-37-61		
613-301-00-2	dimethyl-1-{][}2-methoxy-5-(2-methyl-butoxycarbonyl)phenylcarbamoyl]-[2-octadecyl-1,1-dioxo-1,2,4-benzothiadiazin-3-yl{]methyl[} imidazole-4,5-dicarboxylate	443-910-7	-	R53	R: 53 S: 61		
613-302-00-8	disodium 2-(5-carbamoyl-1-ethyl-2-hydroxy-4-methyl-6-oxo-1,6-dihydro-pyridine-3-ylazo)-4-(4-fluoro-6-(4-(2-sulfonyloxy-ethylsulfonyl)-phenylamino)-1,3,5-triazine-2-ylamino)benzene sulfonate	432-980-4	243858-60-8	Xi; R41	Xi R: 41 S: (2-)22-26-39		
613-303-00-3	2-(1-methyl-2-(4-phenoxyphen–oxy)ethoxy)pyridine	429-800-1	95737-68-1	N; R50-53	N R: 50/53 S: 60-61		
613-304-00-9	5,6-dihydroxy-2,3-dihydro-1*H*-indolium bromide	421-170-6	138937-28-7	Xn; R22 Xi; R41	Xn R: 22-41 S: (2-)22-26-39		
613-305-00-4	2-(2-hydroxy-4-octyloxyphenyl)-2*H*-benzo–triazole	448-630-9	3147-77-1	R53	R: 53 S: 61		
613-306-00-X	(2,5-dioxopyrrolidin-1-yl)-9*H*-fluoren-9-ylmethyl carbonate	433-520-5	82911-69-1	Xn; R22 R43 N; R51-53	Xn; N R: 22-43-51/53 S: (2-)24-37-61		
613-307-00-5	clothianidin (ISO); 3-[(2-chloro-1,3-thiazol-5-yl)methyl]-2-methyl-1-nitroguanidine	-	210880-92-5	Xn; R22 N; R50-53	Xn; N R: 22-50/53 S: (2-)46-60-61	N; R50-53: C ≥ 2,5 % N; R51-53: 0,25 % ≤ C < 2,5 % R52-53: 0,025 % ≤ C < 0,25 %	
613-308-00-0	2-amino-5-methylthiazole	423-800-5	7305-71-7	Xn; R22-48/22 N; R50-53	Xn; N R: 22-48/22-50/53 S: (2-)22-36-60-61		

Numri Index	Identifikimi Nderkombetar i Kimikatit	Numri EC	Numri CAS	Klasifikimi	Etiketimi	Limitet e Perqendrimit	Shënim
613-309-00-6	1-methyl-3-phenyl-1-piperazine	431-180-2	5271-27-2	Xn; R21/22 Xi; R38-41 R52-53	Xn R: 21/22-38-41-52/53 S: (2-)26-36/37/39-61		
613-310-00-1	(–)(3*S*, 4*R*)-4-(4-fluorophenyl)-3-(3,4-methylenedioxy-phenoxymethyl)-*N*-benzyl–piperidine hydrochloride	432-360-3	105813-13-6	Xn; R22 R43 N; R50-53	Xn; N R: 22-43-50/53 S: (2-)22-24-37-60-61		
613-311-00-7	methyl-5-nitrophenyl-guanidine	435-500-1	152460-07-6	Xn; R22 Xi; R36 R43 R52-53	Xn R: 22-36-43-52/53 S: (2-)22-24-26-37-61		
613-312-00-2	2-(4-methyl-2-phenyl-1-piperazinyl)benzen–emethanol monohydrochloride	420-200-5	-	Xn; R22 Xi; R41 R43 R52-53	Xn R: 22-41-43-52/53 S: (2-)22-26-36/37/39-61		
613-313-00-8	2-(4-(4-(3-pyridinyl)-1*H*-imidazol-1-yl)butyl)-1*H*-isoindole-1,3(2*H*)-dione	442-780-9	173838-67-0	R52-53	R: 52/53 S: 61		
613-314-00-3	4-decyloxazolidin-2-one; 4-decyl-1,3-oxazolidin-2-one	443-770-7	7693-82-5	N; R50-53	N R: 50/53 S: 22-24-60-61		
613-315-00-9	tetrapotassium 4-[5-[3-carboxylato-4,5-dihydro-5-oxo-1-(4-sulfonatophenyl)pyrazol-4-ylidene]-3-(piperidinocarbonyl)penta-1,3-dienylidene]-5-hydroxy-1-(4-sulfonatophe–nyl)pyrazole-3-carboxylate	430-390-1	-	Xn; R20 R52-53	Xn R: 20-52/53 S: (2-)25-61		
613-316-00-4	trimethylopropane tri(3-aziridinylpropan–oate); (TAZ)	257-765-0	52234-82-9	Muta. Cat. 3; R68 Xi; R41 R43	Xn R: 41-43-68 S: 26-36/37/39-42		
613-317-00-X	penconazole (ISO); 1-[2-(2,4-dichlorophe–nyl)pentyl]-1H-1,2,4-triazole	266-275-6	66246-88-6	Repr. Cat. 3; R63 Xn; R22 N; R50-53	Xn; N R: 22-50/53-63 S: (2-) 36/37-46-60-61	N; R50-53: C ≥ 25 % N; R51-53: 2,5 % ≤ C < 25 % R52-53: 0,25 % ≤ C < 2,5 %	

Numri Index	Identifikimi Nderkombetar i Kimikatit	Numri EC	Numri CAS	Klasifikimi	Etiketimi	Limitet e Perqendrimit	Shënim
613-318-00-5	fenpyrazamine (ISO); S-allyl 5-amino-2-isopropyl-4-(2-methylphenyl)-3-oxo-2,3-dihydro-1H-pyrazole-1-carbothioate	-	473798-59-3	N; R51-53	N R: 51/53 S: 60-61		
614-001-00-4	nicotine (ISO); 3-(*N*-methyl-2-pyrrolidinyl)pyridine	200-193-3	54-11-5	T+; R27 T; R25 N; R51-53	T+; N R: 25-27-51/53 S: (1/2-)36/37-45-61		
614-002-00-X	Kripra të nicotine	—	—	T+; R26/27/28 N; R51-53	T+; N R: 26/27/28-51/53 S: (1/2-)13-28-45-61		A
614-003-00-5	strychnine	200-319-7	57-24-9	T+; R27/28 N; R50-53	T+; N R: 27/28-50/53 S: (1/2-)36/37-45-60-61		
614-004-00-0	Kripra të strychnine	—	—	T+; R26/28 N; R50-53	T+; N R: 26/28-50/53 S: (1/2-)13-28-45-60-61		A
614-005-00-6	colchicine	200-598-5	64-86-8	Muta. Cat. 2; R46 T+; R28	T+ R: 46-28 S: 53-45		E
614-006-00-1	brucine; 2,3-dimethoxystrychnine	206-614-7	357-57-3	T+; R26/28 R52-53	T+ R: 26/28-52/53 S: (1/2-)13-45-61		
614-007-00-7	brucine sulphate; [1] brucine nitrate; [2] Strychnidin-10-one, 2,3-dimethoxy-, mono[(R)-1-methylheptyl 1,2-benzenedicar–boxylate]; [3] Strychnidin-10-one, 2,3-dimethoxy-, compd. me (*S*)mono(1-methylheptyl)-1,2-benze–nedicarboxylate (1:1) [4]	225-432-9 [1] 227-317-9 [2] 269-439-5 [3] 269-710-8 [4]	4845-99-2 [1] 5786-97-0 [2] 68239-26-9 [3] 68310-42-9 [4]	T+; R26/28 R52-53	T+ R: 26/28-52/53 S: (1/2-)13-45-61		A
614-008-00-2	aconitine	206-121-7	302-27-2	T+; R26/28	T+ R: 26/28 S: (1/2-)24-45		

Numri Index	Identifikimi Nderkombetar i Kimikatit	Numri EC	Numri CAS	Klasifikimi	Etiketimi	Limitet e Perqendrimit	Shënim
614-009-00-8	Kripra të aconitine	—	—	T+; R26/28	T+ R: 26/28 S: (1/2-)24-45		A
614-010-00-3	atropine	200-104-8	51-55-8	T+; R26/28	T+ R: 26/28 S: (1/2-)25-45		
614-011-00-9	kripra të atropine	—	—	T+; R26/28	T+ R: 26/28 S: (1/2-)25-45		A
614-012-00-4	hyoscyamine	202-933-0	101-31-5	T+; R26/28	T+ R: 26/28 S: (1/2-)24-45		
614-013-00-X	kripra të hyoscyamine	—	—	T+; R26/28	T+ R: 26/28 S: (1/2-)24-45		A
614-014-00-5	hyoscine	200-090-3	51-34-3	T+; R26/27/28	T+ R: 26/27/28 S: (1/2-)25-45		
614-015-00-0	kripra të hyoscine	—	—	T+; R26/27/28	T+ R: 26/27/28 S: (1/2-)25-45		A
614-016-00-6	pilocarpine	202-128-4	92-13-7	T+; R26/28	T+ R: 26/28 S: (1/2-)25-45		
614-017-00-1	kripra të pilocarpine	—	—	T+; R26/28	T+ R: 26/28 S: (1/2-)25-45		A
614-018-00-7	papaverine	200-397-2	58-74-2	Xn; R22	Xn R: 22 S: (2-)22		

Numri Index	Identifikimi Nderkombetar i Kimikatit	Numri EC	Numri CAS	Klasifikimi	Etiketimi	Limitet e Perqendrimit	Shënim
614-019-00-2	kripra të papaverine	—	—	Xn; R22	Xn R: 22 S: (2-)22		A
614-020-00-8	physostigmine	200-332-8	57-47-6	T+; R26/28	T+ R: 26/28 S: (1/2-)25-45		
614-021-00-3	kripra të physostigmine	—	—	T+; R26/28	T+ R: 26/28 S: (1/2-)25-45		A
614-022-00-9	digitoxin	200-760-5	71-63-6	T; R23/25 R33	T R: 23/25-33 S: (1/2-)45		
614-023-00-4	ephedrine	206-080-5	299-42-3	Xn; R22	Xn R: 22 S: (2-)22-25		
614-024-00-X	kripra të ephedrine	—	—	Xn; R22	Xn R: 22 S: (2-)22-25		A
614-025-00-5	ouabain	211-139-3	630-60-4	T; R23/25 R33	T R: 23/25-33 S: (1/2-)45		
614-026-00-0	strophantin-K	234-239-9	11005-63-3	T; R23/25 R33	T R: 23/25-33 S: (1/2-)45		
614-027-00-6	bufa-4,20,22-trienolide, 6-(acetyloxy)-3-(β-D-glucopyranosyloxy)-8,14-dihydroxy-, (3β, 6β)-; red squill; scilliroside	208-077-4	507-60-8	T+; R28	T+ R: 28 S: (1/2-)36/37-45		
614-028-00-1	Mas reaksioni i: 2-ethylhexyl mono-D-glucopyranoside; 2-ethylhexyl di-D-glucopyranoside	414-420-0	—	Xi; R41	Xi R: 41 S: (2-)26-39		

Numri Index	Identifikimi Nderkombetar i Kimikatit	Numri EC	Numri CAS	Klasifikimi	Etiketimi	Limitet e Perqendrimit	Shënim
614-029-00-7	Izomere *constitutional* te penta-*O*-allyl-β-D-fructofuranosyl-α-D-glucopyranoside; Izomere *constitutional* te hexa-*O*-allyl-β-D-fructofuranosyl-α-D-glucopyranoside; Izomere *constitutional* te hepta-*O*-allyl-β-D-fructofuransoyl-α-D-glucopyranoside	419-640-0	68784-14-5	Xn; R22	Xn R: 22 S: (2-)		
615-001-00-7	methyl isocyanate	210-866-3	624-83-9	F; R11 Repr. Cat. 3; R63 T+; R26 T; R24/25 R42/43 Xi; R37/38-41	F; T+ R: 11-24/25-26-37/38-41-42/43-63 S: (1/2-)16-26-27/28-36/37/39-45-63		
615-002-00-2	methyl isothiocyanate	209-132-5	556-61-6	T; R23/25 C; R34 R43 N; R50-53	T; N R: 23/25-34-43-50/53 S: (1/2-)36/37-38-45-60-61		
615-003-00-8	thiocyanic acid	207-337-4	463-56-9	Xn; R20/21/22 R32 R52-53	Xn R: 20/21/22-32-52/53 S: (2-)13-61		
615-004-00-3	Kripra të thiocyanic acid, me perjashtim te atyre te specifikuara diku tjeter ne kete Shtojce	—	—	Xn; R20/21/22 R32 R52-53	Xn R: 20/21/22-32-52/53 S: (2-)13-36/37-46-61		A
615-005-00-9	4,4'-methylenediphenyl diisocyanate; diphenylmethane-4,4'-diisocyanate; [1] 2,2'-methylenediphenyl diisocyanate; diphenylmethane-2,2'-diisocyanate; [2] *o*-(*p*-isocyanatobenzyl)phenyl isocyanate; diphenylmethane-2,4'-diisocyanate; [3] methylenediphenyl diisocyanate [4]	202-966-0 [1] 219-799-4 [2] 227-534-9 [3] 247-714-0 [4]	101-68-8 [1] 2536-05-2 [2] 5873-54-1 [3] 26447-40-5 [4]	Carc. Cat. 3; R40 Xn; R20-48/20 Xi; R36/37/38 R42/43	Xn R: 20-36/37/38-40-42/43-48/20 S: (1/2-)23-36/37-45	Xi; R36/37/38: C ≥ 5 % R42: C ≥ 0,1 %	C2

Numri Index	Identifikimi Nderkombetar i Kimikatit	Numri EC	Numri CAS	Klasifikimi	Etiketimi	Limitet e Perqendrimit	Shënim
615-006-00-4	2-methyl-*m*-phenylene diisocyanate; toluene-2,4-di-isocyanate; [1] 4-methyl-*m*-phenylene diisocyanate; toluene-2,6-di-isocyanate; [2] *m*-tolylidene diisocyanate; toluene-diisocyanate [3]	202-039-0 [1] 209-544-5 [2] 247-722-4 [3]	91-08-7 [1] 584-84-9 [2] 26471-62-5 [3]	Carc. Cat. 3; R40 T+; R26 Xi; R36/37/38 R42/43 R52-53	T+ R: 26-36/37/38-40-42/43-52/53 S: (1/2-)23-36/37-45-61	R42: C ≥ 0,1 %	C2
615-007-00-X	1,5-naphthylene diisocyanate	221-641-4	3173-72-6	Xn; R20 Xi; R36/37/38 R42 R52-53	Xn R: 20-36/37/38-42-52/53 S: (2-)26-28-38-45-61		
615-008-00-5	3-isocyanatomethyl-3,5,5-trimethyl–cyclohexyl isocyanate; isophorone di-isocyanate	223-861-6	4098-71-9	T; R23 Xi; R36/37/38 R42/43 N; R51-53	T; N R: 23-36/37/38-42/43-51/53 S: (1/2-)26-28-38-45-61	T; R23: C ≥ 2 % Xn; R20: 0,5 % ≤ C < 2 % R42/43: C ≥ 0,5 %	2
615-009-00-0	4,4'-methylenedi(cyclohexyl isocyanate); dicyclohexylmethane-4,4'-di-isocyanate	225-863-2	5124-30-1	T; R23 Xi; R36/37/38 R42/43	T R: 23-36/37/38-42/43 S: (1/2-)26-28-38-45	T; R23: C ≥ 2 % Xn; R20: 0,5 % ≤ C < 2 % R42/43: C ≥ 0,5 %	2
615-010-00-6	2,2,4-trimethylhexamethylene-1,6-di-isocyanate; [1] 2,4,4-trimethylhexamethylene-1,6-di-isocyanate [2]	241-001-8 [1] 239-714-4 [2]	16938-22-0 [1] 15646-96-5 [2]	T; R23 Xi; R36/37/38 R42	T R: 23-36/37/38-42 S: (1/2-)26-28-38-45	T; R23: C ≥ 2 % Xn; R20: 0,5 % ≤ C < 2 % R42: C ≥ 0,5 %	C2
615-011-00-1	hexamethylene-di-isocyanate	212-485-8	822-06-0	T; R23 Xi; R36/37/38 R42/43	T R: 23-36/37/38-42/43 S: (1/2-)26-28-38-45	T; R23: C ≥ 2 % Xn; R20: 0,5 % ≤ C < 2 % R42/43: C ≥ 0,5 %	2
615-012-00-7	4-isocyanatosulphonyltoluene; tosyl isocyanate	223-810-8	4083-64-1	R14 Xi; R36/37/38 R42	Xn R: 14-36/37/38-42 S: (2-)26-28-30	Xi; R36/37/38: C ≥ 5 %	

Numri Index	Identifikimi Nderkombetar i Kimikatit	Numri EC	Numri CAS	Klasifikimi	Etiketimi	Limitet e Perqendrimit	Shënim
615-013-00-2	cyanamide; carbanonitril	206-992-3	420-04-2	T; R25 Xn; R21 Xi; R36/38 R43	T R: 21-25-36/38-43 S: (1/2-)3-22-36/37-45		
615-014-00-8	tris(1-dodecyl-3-methyl-2-phenylbenzimid–azolium)hexacyanoferrate	—	7276-58-6	Xn; R22	Xn R: 22 S: (2-)24		
615-015-00-3	1,7,7-trimethylbicyclo(2,2,1)hept-2-yl thio–cyanatoacetate; isobornyl thiocyanoacetate	204-081-5	115-31-1	Xn; R22 N; R50-53	Xn; N R: 22-50/53 S: (2-)24/25-60-61		
615-016-00-9	potassium cyanate	209-676-3	590-28-3	Xn; R22	Xn R: 22 S: (2-)24/25		
615-017-00-4	calcium cyanamide	205-861-8	156-62-7	Xn; R22 Xi; R37-41	Xn R: 22-37-41 S: (2-)22-26-36/37/39		
615-018-00-X	2-(2-butoxyethoxy)ethyl thiocyanate	203-985-7	112-56-1	R10 T; R24/25	T R: 10-24/25 S: (1/2-)13-36/37-45		
615-019-00-5	dicyclohexylcarbodiimide	208-704-1	538-75-0	T; R24 Xn; R22 Xi; R41 R43	T R: 22-24-41-43 S: (1/2-)24-26-37/39-45		
615-020-00-0	methylene dithiocyanate	228-652-3	6317-18-6	T+; R26 T; R25 C; R34 R43 N; R50	T+; N R: 25-26-34-43-50 S: (1/2-)26-28-36/37/39-45-61		

Numri Index	Identifikimi Nderkombetar i Kimikatit	Numri EC	Numri CAS	Klasifikimi	Etiketimi	Limitet e Perqendrimit	Shënim
615-021-00-6	1,3,5-tris(oxiranylmethyl)-1,3,5-triazine-2,4,6(1*H*,3*H*,5*H*)-trione; TGIC	219-514-3	2451-62-9	Muta. Cat. 2; R46 T; R23/25 Xn; R48/22 Xi; R41 R43 R52-53	T R: 46-23/25-41-43-48/22-52/53 S: 53-45-61		E
615-022-00-1	methyl 3-isocyanatosulfonyl-2-thiophene-carboxylate	410-550-7	79277-18-2	R14 Xn; R48/22 R42/43	Xn R: 14-42/43-48/22 S: (2-)22-30-35-36/37-45		
615-023-00-7	2-(isocyanatosulfonylmethyl)benzoic acid methyl ester; (alt.):methyl 2-(isocyanatosulfonylme–thyl)benzoate	410-900-9	83056-32-0	R10 R14 Muta. Cat. 3; R68 Xn; R20-48/22 Xi; R41 R42	Xn R: 10-14-20-41-42-48/22-68 S: (2-)23-26-36/37/39		
615-024-00-2	2-phenylethylisocyanate	413-080-0	1943-82-4	T; R23 Xn; R22 C; R35 R42/43 N; R51-53	T; C; N R: 22-23-35-42/43-51/53 S: (1/2-)23-26-36/37/39-43-45-61		
615-025-00-8	4,4'-ethylidenediphenyl dicyanate	405-740-1	47073-92-7	Xn; R20/22-48/22 Xi; R41 N; R50-53	Xn; N R: 20/22-41-48/22-50/53 S: (2-)26-36/37/39-60-61		
615-026-00-3	4,4'-methylenebis(2,6-dimethylphenyl cyanate)	405-790-4	101657-77-6	R43 R52-53	Xi R: 43-52/53 S: (2-)22-24-37-61		

Numri Index	Identifikimi Nderkombetar i Kimikatit	Numri EC	Numri CAS	Klasifikimi	Etiketimi	Limitet e Perqendrimit	Shënim
615-028-00-4	ethyl 2-(isocyanatosulfonyl)benzoate	410-220-2	77375-79-2	R14 Xn; R22-48/22 Xi; R41 R42/43	Xn R: 14-22-41-42/43-48/22 S: (2-)8-23-26-30-35-36/37/39		
615-029-00-X	2,5-bis-isocyanatomethyl-bicyclo[2.2.1]heptane	411-280-2	—	T+; R26 Xn; R22 C; R34 R42/43 R52-53	T+ R: 22-26-34-42/43-52/53 S: (1/2-)23-26-28-36/37/39-45-61		
615-030-00-5	Kripra alkaline dhe kripra alkaline tokesore te thiocyanic acid, me pejashtim te atyre te specifikuara diku tjeter ne kte Shtojce	—	—	Xn; R20/21/22 R32 R52-53	Xn R: 20/21/22-32-52/53 S: (2-)13-36/37-46-61		A
615-031-00-0	thallium thiocyanate	222-571-7	3535-84-0	T+; R26/28 Xn; R21 R32 R33 N; R51-53	T+; N R: 21-26/28-32-33-51/53 S: (1/2-)13-28-36/37-45-61		
615-032-00-6	Kripra metalike/metal salts te thiocyanic acid, me pejashtim te atyre te specifikuara diku tjeter ne kte Shtojce	—	—	Xn; R20/21/22 R32 N; R50-53	Xn; N R: 20/21/22-32-50/53 S: (2-)13-36/37-46-60-61		A
615-033-00-1	Produkt reaksioni i diphenylmethanedii– socyanate, octylamine, oleylamine dhe cyclohexylamine (1:1.58:0.32:0097)	430-980-9	-	R53	R: 53 S: 61		
615-034-00-7	Produkte reaksioni te diphenylmethanedii– socyanate, octylamine, 4-ethoxyaniline dhe ethylenediamine (1:0,37:1,53:0,05)	430-750-8	-	R53	R: 53 S: 61		
615-035-00-2	Produkte reaksioni te diphenylmethanedii– socyanate, octylamine dhe oleylamine (raporti molar 1:1.86:0.14)	430-930-6	122886-55-9	R53	R: 53 S: 61		

Numri Index	Identifikimi Nderkombetar i Kimikatit	Numri EC	Numri CAS	Klasifikimi	Etiketimi	Limitet e Perqendrimit	Shënim
615-036-00-8	reaction product of diphenylmethanedii–socyanate, toluenediisocyanate (reaction mass of isomers: 65 % 2,4- dhe 35 % 2,6-diisocyanate), octylamine, oleylamine dhe 4-ethoxyaniline (molar ratio 4:1:7:1:2)	430-940-0	-	R53	R: 53 S: 61		
615-037-00-3	Produkte reaksioni te diphenylme–thanediisocyanate, toluenedii–socyanate (mas reaksioni i izomereve: 65 % 2,4- dhe 35 % 2,6-diisocyanate), octylamine dhe oleylamine (raporti molar 4:1:9:1)	430-950-5	-	R53	R: 53 S: 61		
615-038-00-9	Produkte reaksioni te toluenedii– socyanate (mas reaksioni te izomereve: 65 % 2,4- dhe 35% 2,6-diisocyanate) dhe aniline (raporti molar1:2)	430-960-1	-	R53	R: 53 S: 61		
615-039-00-4	Produkte reaksioni te diphenylme–thanediisocyanate, toluenedii– socyanate (mas reaksioni e izomereve:65% 2,4- dhe 35 % 2,6-diisocyanate), octylamine, oleylamine dhe 4-ethoxyaniline (raporti molar	430-970-4	-	R53	R: 53 S: 61		
615-044-00-1	4-chlorophenylisocyanate	203-176-9	104-12-1	T+; R26 Xn; R22 Xi; R37/38-41 R42 N; R50-53	T+; N R: 22-26-37/38-41-42-50/53 S: (1/2-)26-28-36/37/39-45-63-60-61		
615-045-00-7	4,4'-methylene bis(3-chloro-2,6-di-ethylphe–nylisocyanate)	420-530-1	-	R42/43 R53	Xn R: 42/43-53 S: (2-)23-24-37-45-61		
616-001-00-X	*N*,*N*-dimethylformamide; dimethyl formamide	200-679-5	68-12-2	Repr. Cat. 2; R61 Xn; R20/21 Xi; R36	T R: 61-20/21-36 S: 53-45		E
616-002-00-5	2-fluoroacetamide	211-363-1	640-19-7	T+; R28 T; R24	T+ R: 24-28 S: (1/2-)36/37-45		

Numri Index	Identifikimi Nderkombetar i Kimikatit	Numri EC	Numri CAS	Klasifikimi	Etiketimi	Limitet e Perqendrimit	Shënim
616-003-00-0	acrylamide; prop-2-enamide	201-173-7	79-06-1	Carc. Cat. 2; R45 Muta. Cat. 2; R46 Repr. Cat. 3; R62 T; R25-48/23/24/25 Xn; R20/21 Xi; R36/38 R43	T R: 45-46-20/21-25-36/38-43-48/23/24/25-62 S: 53-45		DE
616-004-00-6	allidochlor (ISO); *N*,*N*-diallylchloroacetamide	202-270-7	93-71-0	Xn; R21/22 Xi; R36/38 N; R51-53	Xn; N R: 21/22-36/38-51/53 S: (2-)26-28-36/37/39-61		
616-005-00-1	chlorthiamid (ISO); 2,6-dichloro (thiobenzamide)	217-637-7	1918-13-4	Xn; R22	Xn R: 22 S: (2-)36		
616-006-00-7	dichlofluanid (ISO); *N*-dichlorofluoromethylthio-*N*',*N*'-dimethyl-*N*-phenylsulfamide	214-118-7	1085-98-9	Xn; R20 Xi; R36 R43 N; R50	Xn; N R: 20-36-43-50 S: (2-)24-37-61	N; R50: C ≥ 2,5 %	
616-007-00-2	diphenamid (ISO); *N*,*N*-dimethyl-2,2-diphenylacetamide	213-482-4	957-51-7	Xn; R22 R52-53	Xn R: 22-52/53 S: (2-)61		
616-008-00-8	propachlor (ISO); 2-chloro-*N*-isopropylacetanilide; α-chloro-*N*-isopropylacetanilide	217-638-2	1918-16-7	Xn; R22 Xi; R36 R43 N; R50-53	Xn; N R: 22-36-43-50/53 S: (2-)24-37-60-61		
616-009-00-3	propanil (ISO); 3', 4'-dichloropropionanilide	211-914-6	709-98-8	Xn; R22 N; R50	Xn; N R: 22-50 S: (2-)22-61	N; R50: C ≥ 2,5 %	

Numri Index	Identifikimi Nderkombetar i Kimikatit	Numri EC	Numri CAS	Klasifikimi	Etiketimi	Limitet e Perqendrimit	Shënim
616-010-00-9	tosylchloramide sodium	204-854-7	127-65-1	Xn; R22 R31 C; R34 R42	C R: 22-31-34-42 S: (1/2-)7-22-26-36/37/39-45		
616-011-00-4	*N*,*N*-dimethylacetamide	204-826-4	127-19-5	Repr. Cat. 2; R61 Xn; R20/21	T R: 61-20/21 S: 53-45	Repr. Cat. 2; R61: C ≥ 5 %	E
616-012-00-X	*N*-(dichlorofluoromethylthio)phthalimide; *N*-(fluorodichloromethylthio)phthalimide	211-952-3	719-96-0	Xi; R38	Xi R: 38 S: (2-)28		
616-013-00-5	butyraldehyde oxime	203-792-8	110-69-0	T; R24 Xn; R22 Xi; R36	T R: 22-24-36 S: (1/2-)23-36-45		
616-014-00-0	2-butanone oxime; ethyl methyl ketoxime; ethyl methyl ketone oxime	202-496-6	96-29-7	Carc. Cat. 3; R40 Xn; R21 Xi; R41 R43	Xn R: 21-40-41-43 S: (2-)13-23-26-36/37/39		
616-015-00-6	alachlor (ISO); 2-chloro-2',6'-diethyl-*N*-(methoxy-methyl)acetanilide	240-110-8	15972-60-8	Carc. Cat. 3; R40 Xn; R22 R43 N; R50-53	Xn; N R: 22-40-43-50/53 S: (2-)36/37-46-60-61	N; R50-53: C ≥ 0,2,5 % N; R51-53: 0,025 % ≤ C < 0,25 % R52-53: 0,0025 % ≤ C < 0,025 %	
616-016-00-1	1-(3,4-dichlorophenylimino) thiosemicar-bazide	—	5836-73-7	T+; R28	T+ R: 28 S: (1/2-)22-36/37-45		
616-017-00-7	cartap hydrochloride	239-309-2	15263-52-2	Xn; R21/22 N; R50-53	Xn; N R: 21/22-50/53 S: (2-)36/37-60-61		

Numri Index	Identifikimi Nderkombetar i Kimikatit	Numri EC	Numri CAS	Klasifikimi	Etiketimi	Limitet e Perqendrimit	Shënim
616-018-00-2	*N*,*N*-diethyl-*m*-toluamide; deet	205-149-7	134-62-3	Xn; R22 Xi; R36/38 R52-53	Xn R: 22-36/38-52/53 S: (2-)61		
616-019-00-8	perfluidone (ISO); 1,1,1-trifluoro-*N*-(4-phenylsulphonyl-*o*-tolyl)methanesulphonamide	253-718-3	37924-13-3	Xn; R22 Xi; R36	Xn R: 22-36 S: (2-)		
616-020-00-3	tebuthiuron (ISO); 1-(5-*tert*-butyl-1,3,4-thiadiazol-2-yl)-1,3-dimethylurea	251-793-7	34014-18-1	Xn; R22 N; R50-53	Xn; N R: 22-50/53 S: (2-)37-60-61		
616-021-00-9	thiazafluron (ISO); 1,3-dimethyl-1-(5-trifluoromethyl-1,3,4-thia–diazol-2-yl)urea	246-901-4	25366-23-8	Xn; R22 N; R50-53	Xn; N R: 22-50/53 S: (2-)60-61		
616-022-00-4	acetamide	200-473-5	60-35-5	Carc. Cat. 3; R40	Xn R: 40 S: (2-)36/37		
616-023-00-X	*N*-hexadecyl(or octadecyl)-*N*-hexadecyl(or octadecyl)benzamide	401-980-6	—	Xi; R38 R43	Xi R: 38-43 S: (2-)24-37		
616-024-00-5	2-(4,4-dimethyl-2,5-dioxooxazolidin-1-yl)-2-chloro-5-(2-(2,4-di-*tert*-pentylphenoxy)buty–ramido)-4,4-dimethyl-3-oxovaleranilide	402-260-4	54942-74-4	R53	R: 53 S: 61		
616-025-00-0	valinamide	402-840-7	20108-78-5	Repr. Cat. 3; R62 Xi; R36 R43	Xn R: 36-43-62 S: (2-)26-36/37		
616-026-00-6	thioacetamide	200-541-4	62-55-5	Carc. Cat. 2; R45 Xn; R22 Xi; R36/38 R52-53	T R: 45-22-36/38-52/53 S: 53-45-61		E
616-027-00-1	tris(2-(2-hydroxyethoxy)ethyl)ammonium 3-acetoacetamido-4-methoxybenzenesulfonate	403-760-5	—	R43	Xi R: 43 S: (2-)24-37		

Numri Index	Identifikimi Nderkombetar i Kimikatit	Numri EC	Numri CAS	Klasifikimi	Etiketimi	Limitet e Perqendrimit	Shënim
616-028-00-7	*N*-(4-(3-(4-cyanophenyl)ureido)-3-hydroxyp–henyl)-2-(2,4-di-*tert*-pentylphenoxy)oct–anamide	403-790-9	108673-51-4	R43 R53	Xi R: 43-53 S: (2-)24-37-61		
616-029-00-2	*N*,*N*'-ethylenebis(vinylsulfonylacetamide)	404-790-1	66710-66-5	Xi; R41 R43	Xi R: 41-43 S: (2-)24-26-37/39		
616-030-00-8	ethidimuron (ISO); 1-(5-ethylsulphonyl-1,3,4-thiadiazol-2-yl)-1,3-dimethylurea	250-010-6	30043-49-3	R43 N; R50-53	Xi; N R: 43-50/53 S: (2-)24-37-60-61		
616-031-00-3	dimethachlor (ISO); 2-chloro-*N*-(2,6-dimethylphenyl)-*N*-(2-methoxyethyl)acetamide	256-625-6	50563-36-5	Xn; R22 R43 N; R50-53	Xn; N R: 22-43-50/53 S: (2-)24-37-60-61		
616-032-00-9	diflufenican (ISO); *N*-(2,4-difluorophenyl)-2-[3-(trifluor–omethyl)phenoxy]-3-pyridinecarboxamide	—	83164-33-4	R52-53	R: 52/53 S: 61		
616-033-00-4	cyprofuram (ISO); *N*-(3-chlorophenyl)-*N*-(tetrahydro-2-oxo-3-furyl)cyclopropanecarboxamide	274-050-9	69581-33-5	T; R25 Xn; R21 N; R50-53	T; N R: 21-25-50/53 S: (1/2-)36/37-60-61		
616-034-00-X	pyracarbolid (ISO); 3,4-dihydro-6-methyl-2*H*-pyran-5-carbox–anilide	246-419-4	24691-76-7	R52-53	R: 52/53 S: 61		
616-035-00-5	cymoxanil (ISO); 2-cyano-*N*-[(ethylamino)carbonyl]-2-(methoxyimino)acetamide	261-043-0	57966-95-7	Repr. Cat. 3; R62-63 Xn; R22-48/22 R43 N; R50-53	Xn; N R: 22-43-48/22-62-63-50/53 S: (2-)36/37-46-60-61	N; R50-53: C ≥ 25 % N; R51-53: 2,5 % ≤ C < 25 % R52-53: 0,25 % ≤ C < 2,5 %	
616-036-00-0	2-chloracetamide	201-174-2	79-07-2	Repr. Cat. 3; R62 T; R25 R43	T R: 25-43-62 S: (1/2-)22-36/37-45	R43: C ≥ 0,1 %	
616-037-00-6	acetochlor (ISO); 2-chloro-*N*-(ethoxymethyl)-*N*-(2-ethyl-6-methylphenyl)acetamide	251-899-3	34256-82-1	Xn; R20 Xi; R37/38 R43 N; R50-53	Xn; N R: 20-37/38-43-50/53 S: (2-)36/37-60-61		

Numri Index	Identifikimi Nderkombetar i Kimikatit	Numri EC	Numri CAS	Klasifikimi	Etiketimi	Limitet e Perqendrimit	Shënim
616-038-00-1	(4-aminophenyl)-*N*-methylmethylensul–fonamide hydrochloride	406-010-5	88918-84-7	Xi; R41 R43 N; R51-53	Xi; N R: 41-43-51/53 S: (2-)24-26-37/39-61		
616-039-00-7	3',5'-dichloro-4'-ethyl-2'-hydroxypalmit–anilide	406-200-8	117827-06-2	R43	Xi R: 43 S: (2-)24-37		
616-040-00-2	potassium *N*-(4-toluenesulfonyl)-4-toluene–sulfonamide	406-650-5	97888-41-0	Xi; R41	Xi R: 41 S: (2-)26-39		
616-041-00-8	3',5'-dichloro-2-(2,4-di-*tert*-pentylphenoxy)-4'-ethyl-2'-hydroxyhexananilide	406-840-8	101664-25-9	R53	R: 53 S: 61		
616-042-00-3	*N*-(2-(6-ethyl-7-(4-methylphenoxy)-1*H*-pyra–zolo[1,5-b][1,2,4]triazol-2-yl)propyl)-2-octa–decyloxybenzamide	407-070-5	142859-67-4	R43 R53	Xi R: 43-53 S: (2-)22-24-37-61		
616-043-00-9	isoxaben (ISO); *N*-[3-(1-ethyl-1-methylpropyl)-1,2-oxazol-5-yl]-2,6-dimethoxybenzamide	407-190-8	82558-50-7	R53	R: 53 S: 61		
616-044-00-4	*N*-(3,5-dichloro-4-ethyl-2-hydroxyphenyl)-2-(3-pentadecylphenoxy)-butanamide	402-510-2	—	N; R51-53	N R: 51/53 S: 61		
616-045-00-X	2'-(4-chloro-3-cyano-5-formyl-2-thienylazo)-5'-diethylamino-2-methoxyacetanilide	405-190-2	122371-93-1	R43 R53	Xi R: 43-53 S: 2-22-24-37-61		
616-046-00-5	*N*-(2-(6-chloro-7-methylpyrazolo(1,5-b)-1,2,4-triazol-4-yl)propyl)-2-(2,4-di-*tert*-pentylphenoxy)octanamide	406-390-2	—	N; R50-53	N R: 50/53 S: 60-61		
616-047-00-0	Mas reaksioni i: 2,2',2",2'"-(ethylenedinitri–lotetrakis-*N*,*N*-di(C_{16})alkylacetamide; 2,2',2",2'"-(ethylenedinitrilotetrakis-*N*,*N*-di(C_{18})alkylacetamide	406-640-0	—	R43	Xi R: 43 S: (2-)24-37		

Numri Index	Identifikimi Nderkombetar i Kimikatit	Numri EC	Numri CAS	Klasifikimi	Etiketimi	Limitet e Perqendrimit	Shënim
616-048-00-6	3'-trifluoromethylisobutyranilide	406-740-4	1939-27-1	Xn; R48/22 N; R51-53	Xn; N R: 48/22-51/53 S: (2-)22-36-61		
616-049-00-1	2-(2,4-bis(1,1-dimethylethyl)phenoxy)-*N*-(3,5-dichloro-4-ethyl-2-hydroxyphenyl)-hexanamide	408-150-2	99141-89-6	R53	R: 53 S: 61		
616-050-00-7	lufenuron (ISO); *N*-[2,5-dichloro-4-(1,1,2,3,3,3-hexafluoropro–poxy)-phenyl-aminocarbonyl]-2,6-difluor–obenzamide	410-690-9	103055-07-8	R43 N; R50-53	Xi; N R: 43-50/53 S: (2-)24-37-60-61		
616-051-00-2	Mas reaksioni i: 2,4 -bis(*N*'-(4-methyl–phenyl)-ureido)-toluene; 2,6 -bis(*N*'-(4-methylphenyl)-ureido)-toluene	411-070-0	—	R53	R: 53 S: 61		
616-052-00-8	formamide	200-842-0	75-12-7	Repr. Cat. 2; R61	T R: 61 S: 53-45		
616-053-00-3	*N*-methylacetamide	201-182-6	79-16-3	Repr. Cat. 2; R61	T R: 61 S: 53-45		
616-054-00-9	iprodione (ISO); 3-(3,5-dichlorophenyl)-2,4-dioxo-*N*-isopro–pylimidazolidine-1-carboxamide	253-178-9	36734-19-7	Carc. Cat. 3; R40 N; R50-53	Xn; N R: 40-50/53 S: (2-)36/37-60-61		
616-055-00-4	propyzamide (ISO); 3,5-dichloro-*N*-(1,1-dimethylprop-2-ynyl)benzamide	245-951-4	23950-58-5	Carc. Cat. 3; R40 N; R50-53	Xn; N R: 40-50/53 S: (2-)36/37-60-61		
616-056-00-X	*N*-methylformamide	204-624-6	123-39-7	Repr. Cat. 2; R61 Xn; R21	T R: 61-21 S: 53-45		E

Numri Index	Identifikimi Nderkombetar i Kimikatit	Numri EC	Numri CAS	Klasifikimi	Etiketimi	Limitet e Perqendrimit	Shënim
616-057-00-5	Mas reaksioni i: *N*-[3-hydroxy-2-(2-methylacryloylaminomethoxy)propoxy–methyl]-2-methylacrylamide; *N*-[2,3-bis-(2-methylacryloylaminome–thoxy)propoxymethyl]-2-methylacrylamide; methacrylamide; 2-methyl-*N*-(2-methylacryloylaminome–thoxymethyl)-acrylamide; *N*-(2,3-dihydroxypropoxymethyl)-2-methyl–acrylamide	412-790-8	—	Carc. Cat. 2; R45 Muta. Cat. 3; R68 Xn; R48/22	T R: 45-48/22 S: 53-45		E
616-058-00-0	1,3-bis(3-methyl-2,5-dioxo-1*H*-pyrrolinylme–thyl)benzene	412-570-1	119462-56-5	Xn; R48/22 Xi; R41 R43 N; R50-53	Xn; N R: 41-43-48/22-50/53 S: (2-)26-36/37/39-60-61		
616-059-00-6	4-((4-(diethylamino)-2-ethoxyphenyl)imino)-1,4-dihydro-1-oxo-*N*-propyl-2-naphthalene–carboxamide	412-650-6	121487-83-0	R53	R: 53 S: 61		
616-060-00-1	Produkt kondensimi i: 3-(7-carboxyhept-1-yl)-6-hexyl-4-cyclohexene-1,2-dicarboxylic acid me polyamines (primarily amino-ethyl-piperazine dhe triethylenetetramine)	413-770-1	—	Xn; R22 C; R34 R43 N; R50-53	C; N R: 22-34-43-50/53 S: (1/2-)26-36/37/39-45-60-61		
616-061-00-7	*N*,*N*'-1,6-hexanediylbis(*N*-(2,2,6,6-tetra–methyl-piperidin-4-yl)-formamide	413-610-0	124172-53-8	Xi; R36 R52-53	Xi R: 36-52/53 S: (2-)26-61		
616-062-00-2	*N*-[3-[(2-acetyloxy)ethyl](phenyl-methyl)amino]-4-methoxyphenylacetamide	411-590-8	70693-57-1	C; R34 R52-53	C R: 34-52/53 S: (1/2-)26-36/37/39-45-61		
616-063-00-8	3-dodecyl-(1-(1,2,2,6,6-pentamethyl-4-piperidin)-yl)-2,5-pyrrolidindione	411-920-0	106917-30-0	T; R23 Xn; R22-48/22 C; R35 N; R50-53	T; C; N R: 22-23-35-48/22-50/53 S: (1/2-)26-28-36/37/39-45-60-61		
616-064-00-3	*N-tert*-butyl-3-methylpicolinamide	406-720-5	32998-95-1	R52-53	R: 52/53 S: 61		

Numri Index	Identifikimi Nderkombetar i Kimikatit	Numri EC	Numri CAS	Klasifikimi	Etiketimi	Limitet e Perqendrimit	Shënim
616-065-00-9	3'-(3-acetyl-4-hydroxyphenyl)-1,1-diethylurea	411-970-3	79881-89-3	Xn; R22-48/22	Xn R: 22-48/22 S: (2-)22-36		
616-066-00-4	5,6,12,13-tetrachloroanthra(2,1,9-*def*:6,5,10-*d*'*e*'*f*')diisoquinoline-1,3,8,10(2*H*,9*H*)-tetrone	405-100-1	115662-06-1	Repr. Cat. 3; R62	Xn R: 62 S: (2-)22-36/37		
616-067-00-X	dodecyl 3-(2-(3-benzyl-4-ethoxy-2,5-dioxoi–midazolidin-1-yl)-4,4-dimethyl-3-oxovalera–mido)-4-chlorobenzoate	407-300-4	92683-20-0	R53	R: 53 S: 61		
616-068-00-5	potassium 4-(11-methacrylamidoundec–anamido)benzenesulfonate	406-500-9	174393-75-0	R43	Xi R: 43 S: (2-)22-24-37		
616-069-00-0	1-hydroxy-5-(2-methylpropyloxycarbony–lamino)-*N*-(3-dodecyloxypropyl)-2-naph–thoamide	406-210-2	110560-22-0	R53	R: 53 S: 61		
616-070-00-6	Mas reaksioni i: 3,3'-dicyclohexyl-1,1'-methylenebis(4,1-phenylene)diurea; 3-cyclohexyl-1-(4-(4-(3-octadecylure–ido)benzyl)phenyl)urea; 3,3'-dioctadecyl-1,1'-methylenebis(4,1-phenylene)diurea	406-530-2	—	R53	R: 53 S: 22-61		
616-071-00-1	Mas reaksioni i: bis(*N*-cyclohexyl-*N*'-phenyleneureido)methylene; bis(*N*-octadecyl-*N*'-phenyleneur–eido)methylene; bis(*N*-dicyclohexyl-*N*'-phenyleneur–eido)methylene (1:2:1)	406-550-1	—	R43 R53	Xi R: 43-53 S: (2-)22-24-37-61		
616-072-00-7	1-(2-deoxy-5-*O*-trityl-β-D-threopentofur–anosyl)thymine	407-120-6	55612-11-8	R53	R: 53 S: 61		
616-073-00-2	4'-ethoxy-2-benzimidazoleanilide	407-600-5	120187-29-3	Muta. Cat. 3; R68 R53	Xn R: 68-53 S: (2-)22-36/37-61		

Numri Index	Identifikimi Nderkombetar i Kimikatit	Numri EC	Numri CAS	Klasifikimi	Etiketimi	Limitet e Perqendrimit	Shënim
616-074-00-8	*N*-butyl-2-(4-morpholinylcarbonyl)ben–zamide	407-730-2	104958-67-0	Xi; R36 R43 R52-53	Xi R: 36-43-52/53 S: (2-)24-26-37-61		
616-075-00-3	D,L-(*N*,*N*-diethyl-2-hydroxy-2-phenylace–tamide)	408-120-9	65197-96-8	Xn; R22 Xi; R41	Xn R: 22-41 S: (2-)26-39-46		
616-076-00-9	tebufenozide (ISO); *N-tert*-butyl-*N*'-(4-ethylbenzoyl)-3,5-dimethylbenzohydrazide	412-850-3	112410-23-8	N; R51-53	N R: 51/53 S: 61		
616-077-00-4	Mas reaksioni i: 2-(9-methyl-1,3,8,10-tetraoxo-2,3,9,10-tetrahydro-(1*H*,8*H*)-anthra[2,1,9-*def*: 6,5,10-*d*'*e*'*f*']diisoquinolin-2-ylethansulfonic acid; potassium 2-(9-methyl-1,3,8,10-tetraoxo-2,3,9,10-tetrahydro-(1*H*,8*H*)-anthra[2,1,9-*def*: 6,5,10-*d*'*e*'*f*']diisoquinolin-2-ylethansulfate	411-310-4	—	Xi; R41	Xi R: 41 S: (2-)26-39		
616-078-00-X	2-[2,4-bis(1,1-dimethyl-ethyl)phenoxy]-*N*-(2-hydroxy-5-methyl-phenyl)hexanamide	411-330-3	104541-33-5	R53	R: 53 S: 61		
616-079-00-5	1,6-hexanediyl-bis(2-(2-(1-ethylpentyl)-3-oxazolidinyl)ethyl)carbamate	411-700-4	140921-24-0	R43	Xi R: 43 S: (2-)24-37		
616-080-00-0	4-(2-((3-ethyl-4-methyl-2-oxo-pyrrolin-1-yl)carboxamido)ethyl)benzenesulfonamide)	411-850-0	119018-29-0	R52-53	R: 52/53 S: 61		
616-081-00-6	5-bromo-8-naphtholactam	413-480-5	24856-00-6	Xn; R22 R43 N; R50-53	Xn; N R: 22-43-50/53 S: (2-)22-24-37-60-61		

Numri Index	Identifikimi Nderkombetar i Kimikatit	Numri EC	Numri CAS	Klasifikimi	Etiketimi	Limitet e Perqendrimit	Shënim
616-082-00-1	*N*-(5-chloro-3-((4-(diethylamino)-2-methyl–phenyl)imino-4-methyl-6-oxo-1,4-cyclohex–adien-1-yl)benzamide	413-200-1	129604-78-0	R43	Xi R: 43 S: (2-)24-37		
616-083-00-7	[2-[(4-nitrophenyl)amino]ethyl]urea	410-700-1	27080-42-8	R43 R52-53	Xi R: 43-52/53 S: (2-)24-37-61		
616-084-00-2	2,4-bis[*N'*-(4-methylphenyl)ureido]toluene	411-790-5	—	N; R50-53	N R: 50/53 S: 60-61		
616-085-00-8	3-(2,4-dichlorophenyl)-6-fluoro-quinazoline-2,4(1*H*,3*H*)-dione	412-190-6	168900-02-5	N; R50-53	N R: 50/53 S: 60-61		
616-086-00-3	2-acetylamino-6-chloro-4-[(4-diethy–lamino)2-methylphenyl-imino]-5-methyl-1-oxo-2,5-cyclohexadiene	412-250-1	102387-48-4	R53	R: 53 S: 61		
616-087-00-9	Mas reaksioni i: 7,9,9-trimethyl-3,14-dioxa-4,13-dioxo-5,12-diazahexadecane-1,16-diyl-prop-2-enoate; 7,7,9-trimethyl-3,14-dioxa-4,13-dioxo-5,12-diazahexadecan-1,16-diyl-prop-2-enoate	412-260-6	52658-19-2	Xi; R36 R43 N; R51-53	Xi; N R: 36-43-51/53 S: (2-)26-36/37-61		
616-088-00-4	2-aminosulfonyl-*N*,*N*-dimethylnicotinamide	413-440-7	112006-75-4	R43 R52-53	Xi R: 43-52/53 S: (2-)24-37-61		
616-089-00-X	5-(2,4-dioxo-1,2,3,4-tetrahydropyrimidine)-3-fluoro-2-hydroxymethyltetrahydrofuran	415-360-8	41107-56-6	Muta. Cat. 3; R68	Xn R: 68 S: (2-)22-36/37		
616-090-00-5	1-(1,4-benzodioxan-2-ylcarbonyl)piperazine hydrochloride	415-660-9	70918-74-0	T; R23/24/25 Xn; R48/22 N; R51-53	T; N R: 23/24/25-48/22-51/53 S: 53-45-61		

Numri Index	Identifikimi Nderkombetar i Kimikatit	Numri EC	Numri CAS	Klasifikimi	Etiketimi	Limitet e Perqendrimit	Shënim
616-091-00-0	1,3,5-tris-[(2*S* dhe 2*R*)-2,3-epoxypropyl]-1,3,5-triazine-2,4,6-(1*H*,3*H*,5*H*)-trione	423-400-0	59653-74-6	Muta. Cat. 2; R46 T; R23 Xn; R22-48/22 Xi; R41 R43	T R: 46-22-23-41-43-48/22 S: 53-45		E
616-092-00-6	Produkte Polimerike reaksioni te bicyclo[2.2.1]hepta-2,5-diene, ethene, 1,4-hexadiene, 1-propene me *N*,*N*-di-2-propenylformamide	404-035-6	—	R43 R53	Xi R: 43-53 S: (2-)24-37-61		
616-093-00-1	Produkte Reaksioni te: aniline-terephthalaldehyde-*o*-toluidine condensate me maleic anhydride	406-620-1	129217-90-9	R43 N; R51-53	Xi; N R: 43-51/53 S: (2-)24-37-61		
616-094-00-7	3,3'-dicyclohexyl-1,1'-methylenebis(4,1-phenylene)diurea	406-370-3	58890-25-8	R43 R53	Xi R: 43-53 S: (2-)24-37-61		
616-095-00-2	3,3'-dioctadecyl-1,1'-methylenebis(4,1-phenylene)diurea	406-690-3	43136-14-7	R53	R: 53 S: 61		
616-096-00-8	*N*-(3-hexadecyloxy-2-hydroxyprop-1-yl)-*N*-(2-hydroxyethyl)palmitamide	408-110-4	110483-07-3	R53	R: 53 S: 61		
616-097-00-3	*N*,*N*'-1,4-phenylenebis(2-((2-methoxy-4-nitrophenyl)azo)-3-oxobutanamide	411-840-6	83372-55-8	R53	R: 53 S: 61		
616-098-00-9	1-[4-chloro-3-((2,2,3,3,3-pentafluoropropoxy)methyl)phenyl]-5-phenyl-1*H*-1,2,4-triazole-3-carboxamide	411-750-7	119126-15-7	N; R51-53	N R: 51/53 S: 61		
616-099-00-4	2-[4-[(4-hydroxyphenyl)sulfonyl]phenoxy]-4,4-dimethyl-*N*-[5-[(methylsulfonyl)amino]-2-[4-(1,1,3,3-tetramethylbutyl)phenoxy]phenyl]-3-oxopentanamide	414-170-2	135937-20-1	R53	R: 53 S: 61		
616-100-00-8	1,3-dimethyl-1,3-bis(trimethylsilyl)urea	414-180-7	10218-17-4	Xn; R22 Xi; R38	Xn R: 22-38 S: (2-)36/37		

Numri Index	Identifikimi Nderkombetar i Kimikatit	Numri EC	Numri CAS	Klasifikimi	Etiketimi	Limitet e Perqendrimit	Shënim
616-101-00-3	(*S*)-*N*-*tert*-butyl-1,2,3,4-tetrahydro-3-isoquinolinecarboxamide	414-600-9	149182-72-9	Xn; R22 R52-53	Xn R: 22-52/53 S: (2-)61		
616-102-00-9	Mas reaksioni i: α-[3-(3-mercaptopropanoxycarbonylamino)methylphenylaminocarbonyl]-ω-[3-(3-mercaptopropanoxycarbonylamino)methylphenylaminocarbonyloxy]-poly-(oxyethylene-co-oxypropylene); 1,2-(or 1,3-)bis[α-(3-mercaptopropanoxycarbonylamino)methylphenylaminocarbonyl)-ω-oxy-poly(oxyethylene-co-oxypropylene)]-3-(or 2-)propanol; 1,2,3-tris[α-(3-mercaptopropanoxycarbonylamino)methylphenylaminocarbonyl)-ω-oxy-poly-(oxyethylene-co-oxypropylene)]propane]	415-870-0	—	R43 N; R51-53	Xi; N R: 43-51/53 S: (2-)36/37-61		
616-103-00-4	(*S*,*S*)-*trans*-4-(acetylamino)-5,6-dihydro-6-methyl-7,7-dioxo-4*H*-thieno[2,3-b]thiopyran-2-sulfonamide	415-030-3	120298-38-6	R43 N; R50-53	Xi; N R: 43-50/53 S: (2-)24-37-60-61		
616-104-00-X	benalaxyl (ISO); methyl *N*-(2,6-dimethylphenyl)-*N*-(phenylacetyl)-DL-alaninate	275-728-7	71626-11-4	N; R50-53	N R: 50/53 S: 60-61		
616-105-00-5	chlorotoluron (ISO); 3-(3-chloro-*p*-tolyl)-1,1-dimethylurea	239-592-2	15545-48-9	Carc. Cat. 3; R40 Repr. Cat. 3; R63 N; R50-53	Xn; N R: 40-63-50/53 S: (2-)26-36/37-46-60-61		
616-106-00-0	phenmedipham (ISO); methyl 3-(3-methylcarbaniloyloxy)carbanilate	237-199-0	13684-63-4	N; R50-53	N R: 50/53 S: 60-61		
616-107-00-6	cinidon ethyl (ISO); ethyl (*Z*)-2-chloro-3-[2-chloro-5-(cyclohex-1-ene-1,2-dicarboximido)phenyl]acrylate	-	142891-20-1	Carc. Cat. 3; R40 R43 N; R50-53	Xn; N R: 40-43-50/53 S: (2-)24-37-46-60-61		

Numri Index	Identifikimi Nderkombetar i Kimikatit	Numri EC	Numri CAS	Klasifikimi	Etiketimi	Limitet e Perqendrimit	Shënim
616-108-00-1	iodosulfuron-methyl-sodium; sodium ({[5-iodo-2-(methoxycarbonyl)phe–nyl]sulfonyl}carbamoyl)(4-methoxy-6-methyl-1,3,5-triazin-2-yl)azanide	—	144550-36-7	N; R50-53	N R: 50/53 S: 60-61		
616-109-00-7	sulfosulfuron (ISO); 1-(4,6-dimethoxypyrimidin-2-yl)-3-(2-ethylsulfonylimidazo[1,2-a]pyridin-3-yl)sul–fonylurea	—	141776-32-1	N; R50-53	N R: 50/53 S: 60-61		
616-110-00-2	cyclanilide (ISO); 1-(2,4-dichloroanilinocarbonyl)cyclopropane–carboxylic acid	419-150-7	113136-77-9	Xn; R22 N; R51-53	Xn; N R: 22-51/53 S: (2-)61		
616-111-00-8	fenhexamid (ISO); *N*-(2,3-dichlor-4-hydroxyphenyl)-1-methyl–cyclohexancarboxamid	422-530-5	126833-17-8	N; R51-53	N R: 51/53 S: 61		
616-112-00-3	oxasulfuron (ISO); oxetan-3-yl 2-[(4,6-dimethylpyrimidin-2-yl)-carbamoylsulfamoyl]benzoate	—	144651-06-9	Xn; R48/22 N; R50-53	Xn; N R: 48/22-50/53 S: (2-)46-60-61		
616-113-00-9	desmedipham (ISO); ethyl 3-phenylcarbamoyloxyphenylcar–bamate	237-198-5	13684-56-5	N; R50-53	N R: 50/53 S: 60-61	N; R50-53: C ≥ 2,5 % N; R51-53: 0,25 % ≤ C < 2,5 % R52-53: 0,025 % ≤ C < 0,25 %	
616-114-00-4	dodecanamide, *N*,*N*'-(9,9',10,10'-tetrahydro-9,9',10,10'-tetraoxo(1,1'-bianthracene)-4,4'-diyl)bis-	418-010-2	136897-58-0	R53	R: 53 S: 22-61		
616-115-00-X	*N*-(3-acetyl-2-hydroxyphenyl)-4-(4-phenylbutoxy)benzamide	416-150-9	136450-06-1	R53	R: 53 S: 61		
616-116-00-5	*N*-(4-dimethylaminopyridinium)-3-methoxy-4-(1-methyl-5-nitroindol-3-ylmethyl)-*N*-(*o*-tolylsulfonyl)benzamidate	416-790-9	143052-96-4	R53	R: 53 S: 61		

Numri Index	Identifikimi Nderkombetar i Kimikatit	Numri EC	Numri CAS	Klasifikimi	Etiketimi	Limitet e Perqendrimit	Shënim
616-117-00-0	*N*-[2-(3-acetyl-5-nitrothiophen-2-ylazo)-5-diethylaminophenyl]acetamide	416-860-9	777891-21-1	Repr. Cat. 3; R62 R43 N; R50-53	Xn; N R: 43-62-50/53 S: (2-)22-36/37-60-61		
616-118-00-6	*N*-(2',6'-dimethylphenyl)-2-piperidinecarbo–xamide hydrochloride	417-950-0	65797-42-4	Xn; R22 R52-53	Xn R: 22-52/53 S: (2-)22-61		
616-119-00-1	2-(1-butyl-3,5-dioxo-2-phenyl-(1,2,4)-tria–zolidin-4-yl)-4,4-dimethyl-3-oxo-*N*-(2-methoxy-5-(2-(dodecyl-1-sulfonyl))propiony-lamino)-phenyl)-pentanamide	418-060-5	118020-93-2	R53	R: 53 S: 61		
616-120-00-7	Mas reaksioni i: *N*-(3-dimethylamino-4-methyl-phenyl)-benzamide; *N*-(3-dimethylamino-2-methyl-phenyl)-benzamide; *N*-(3-dimethylamino-3-methyl-phenyl)-benzamide	420-600-1	—	Xn; R48/22 N; R51-53	Xn; N R: 48/22-51/53 S: (2-)36/37-61		
616-121-00-2	2,4-dihydroxy-*N*-(2-methoxyphenyl)ben–zamide	419-090-1	129205-19-2	R43 N; R51-53	Xi; N R: 43-51/53 S: (2-)24-37-61		
616-122-00-8	methylneodecanamide	414-460-9	105726-67-8	Xn; R22	Xn R: 22 S: (2-)		
616-123-00-3	*N*-[3-[[4-(diethylamino)-2-methylphe–nyl]imino]-6-oxo-1,4-cyclohexadie–nyl]acetamide	414-740-0	96141-86-5	N; R50-53	N R: 50/53 S: 60-61		

Numri Index	Identifikimi Nderkombetar i Kimikatit	Numri EC	Numri CAS	Klasifikimi	Etiketimi	Limitet e Perqendrimit	Shënim
616-124-00-9	lithium bis(trifluoromethylsulfonyl)imide	415-300-0	90076-65-6	T; R24/25 Xn; R48/22 C; R34 R52-53	T R: 24/25-34-48/22-52/53 S: (1/2-)22-26-36/37/39-45-61		
616-125-00-4	3-cyano-*N*-(1,1-dimethylethyl)dherosta-3,5-diene-17-β-carboxamide	415-730-9	151338-11-3	N; R50-53	N R: 50/53 S: 60-61		
616-126-00-X	1-methyl-4-nitro-3-propyl-1*H*-pyrazole-5-carboxamide	423-960-6	139756-01-7	Xn; R22-48/22 R52-53	Xn R: 22-48/22-52/53 S: (2-)22-36/37-61		
616-127-00-5	Mas reaksioni i: *N*,*N*'-Ethane-1,2-diylbis(decanamide); 12-Hydroxy-*N*-[2-[1-oxydecyl)amino]ethyl]octadecanamide; *N*,*N*'-Ethane-1,2-diylbis(12-hydroxyoctadecanamide)	430-050-2	—	R43 N; R51-53	Xi; N R: 43-51/53 S: (2-)24-37-61		
616-128-00-0	*N*-(2-(1-allyl-4,5-dicyanoimidazol-2-ylazo)-5-(dipropylamino)phenyl)-acetamide	417-530-7	123590-00-1	R53	R: 53 S: 61		
616-129-00-6	*N*,*N*'-bis(2,2,6,6-tetramethyl-4-piperidyl)isophthalamide	419-710-0	42774-15-2	Xn; R22 Xi; R36	Xn R: 22-36 S: (2-)22-25-26		
616-130-00-1	*N*-(3-(2-(4,4-dimethyl-2,5-dioxo-imidazolin-1-yl)-4,4-dimethyl-3-oxo-pentanoylamino)-4-methoxy-phenyl)-octadecanamide	421-780-2	150919-56-5	R53	R: 53 S: 61		
616-131-00-7	1-aminocyclopentanecarboxamide	422-950-9	17193-28-1	T; R48/25 Xn; R22 Xi; R41	T R: 22-41-48/25 S: (1/2-)22-26-36/39-45		

Numri Index	Identifikimi Nderkombetar i Kimikatit	Numri EC	Numri CAS	Klasifikimi	Etiketimi	Limitet e Perqendrimit	Shënim
616-132-00-2	*N*-[4-(4-cyano-2-furfurylidene-2,5-dihydro-5-oxo-3-furyl)phenyl]butane-1-sulfonamide	423-250-6	130016-98-7	N; R50-53	N R: 50/53 S: 60-61		
616-133-00-8	*N*-cyclohexyl-*S*,*S*-dioxobenzo[*b*]tiophene-2-carboxamide	423-990-1	149118-66-1	Xn; R22 Xi; R41 N; R50-53	Xn; N R: 22-41-50/53 S: (2-)22-26-39-60-61		
616-134-00-3	3,3'-bis(dioctyloxyphosphinothioylthio)-*N*,*N*'-oxybis(methylene)dipropionamide	401-820-5	793710-14-2	R52-53	R: 52/53 S: 61		
616-135-00-9	(3*S*,4a*S*,8a*S*)-2-[(2*R*,3*S*)-3-amino-2-hydroxy-4-phenylbutyl]-*N*-tert-butyldecahydroisoqui–noline-3-carboxamide	430-230-0	136522-17-3	Xn; R22 R52-53	Xn R: 22-52/53 S: (2-)22-61		
616-136-00-4	Produkte reaksioni te cocoalkyldiethano–lamides dhe cocoalkylmonoglycerides dhe molybdenumtrioxide (1.75-2.2: 0.75-1.0:0.1-1.1)	430-380-7	-	N; R51-53	N R: 51/53 S: 61		
616-137-00-X	4-dichloroacetyl-1-oxa-4-azaspiro[4.5]decane	401-130-4	71526-07-3	R43 N; R51-53	Xi; N R: 43-51/53 S: (2-)24-37-61		
616-138-00-5	benzoic acid, *N*-*tert*-butyl-*N*'-(4-chloroben–zoyl)hydrazide	431-600-4	112226-61-6	R43 N; R51-53	Xi; N R: 43-51/53 S: (2-)24-37-61		
616-139-00-0	(3*S*, 4a*S*, 8a*S*)-*N*-*tert*-butyldecahydro-3-isoquinolinecarboxamide	420-380-5	136465-81-1	Xn; R22 Xi; R41 R52-53	Xn R: 22-41-52/53 S: (2-)22-26-39-61		
616-140-00-6	*N*,*N*''-(methylenedi-4,1-phenylene)bis[*N*'-(4-methylphenyl)urea]	429-380-1	133336-92-2	R43 R53	Xi R: 43-53 S: (2-)24-37-61		

Numri Index	Identifikimi Nderkombetar i Kimikatit	Numri EC	Numri CAS	Klasifikimi	Etiketimi	Limitet e Perqendrimit	Shënim
616-141-00-1	zoxamide (ISO); (*RS*)-3,5-dichloro-*N*-(3-chloro-1-ethyl-1-methyl-2-oxopropyl)-*p*-toluamide	-	156052-68-5	R43 N; R50-53	Xi; N R: 43-50/53 S: (2-)24-37-46-60-61	N; R50-53: C ≥ 2,5 % N; R51-53: 0,25 % ≤ C < 2,5 % R52-53: 0,025 % ≤ C < 0,25 %	
616-142-00-7	1,3-Bis(vinylsulfonylacetamido)propane	428-350-3	93629-90-4	Muta. Cat. 3; R68 Xi; R41 R43 R52-53	Xn R: 41-43-68-52/53 S: (2-)22-26-36/37/39-61		
616-143-00-2	*N*,*N*'-dihexadecyl-*N*,*N*'-bis(2-hydroxye–thyl)propanediamide	422-560-9	149591-38-8	Repr. Cat. 3; R62 Xi; R36 R53	Xn R: 36-62-53 S: (2-)26-36/37-61		
616-144-00-8	3,4-dichloro-*N*-[5-chloro-4-[2-[4-dodecylo–xyphenylsulfonyl]butyramido]-2-hydroxyp–henyl]benzamide	431-130-1	-	R53	R: 53 S: 61		
616-145-00-3	pethoxamide (ISO); 2-chloro-*N*-(2-ethoxyethyl)-*N*-(2-methyl-1-phenylprop-1-enyl)acetamide	-	106700-29-2	Xn; R22 R43 N; R50-53	Xn; N R: 22-43-50/53 S: (2-)24-37-46-60-61	N; R50-53: C ≥ 0,25 % N; R51-53: 0,025 %≤ C < 0,25 % R52-53: 0,0025 % ≤ C < 0,025 %	
616-146-00-9	*N*-(2-methoxy-5-octadecanoylaminophenyl)-2-(3-benzyl-2,5-dioxoimidazolidin-1-yl)-4,4-dimethyl-3-oxopentanoic acidamide	431-330-7	142776-95-2	R53	R: 53 S: 22-61		
616-147-00-4	1-methyl-4-(2-methyl-2*H*-tetrazol-5-yl)-1*H*-pyrazole-5-sulfonamide	424-160-1	139481-22-4	Xn; R22 R52-53	Xn R: 22-52/53 S: (2-)61		
616-148-00-X	*N*-[6,9-dihydro-9-[[2-hydroxy-1-(hydroxy–methyl)ethoxy]methyl]-6-oxo-1*H*-purin-2-yl]acetamide	424-550-1	84245-12-5	Carc. Cat. 2; R45 Muta. Cat. 2; R46 Repr. Cat. 2; R60-61	T R: 45-46-60-61 S: 53-45		

Numri Index	Identifikimi Nderkombetar i Kimikatit	Numri EC	Numri CAS	Klasifikimi	Etiketimi	Limitet e Perqendrimit	Shënim
616-150-00-0	(2*R*, 3*S*)-*N*-(3-amino-2-hydroxy-4-phenylbutyl)-*N*-isobutyl-4-nitrobenzenesul–fonamide hydrochloride	425-260-6	-	Xn; R48/22 Xi; R41 R43 N; R51-53	Xn; N R: 41-43-48/22-51/53 S: (2-)22-26-36/37/39-61		
616-151-00-6	*N*-(2-amino-4,6-dichloropyrimidin-5-yl)formamide	425-650-6	171887-03-9	Xn; R22 Xi; R41 R43 R52-53	Xn R: 22-41-43-52/53 S: (2-)24-26-37/39-61		
616-152-00-1	4-(4-fluorophenyl)-2-(2-methyl-1-oxopropyl)-4-oxo-3,*N*-diphenylbutanamide	425-850-3	125971-96-2	R53	R: 53 S: 61		
616-153-00-7	4-methyl-3-oxo-*N*-phenyl-2-(phenylmethy–lene)pentanamide	425-860-8	125971-57-5	R43 N; R51-53	Xi; N R: 43-51/53 S: (2-)22-24-37-61		
616-154-00-2	3,4-dichloro-*N*-[5-chloro-4-[2-[4-(hexadecy–loxy)phenylsulfonyl]butyramido]-2-hydro–xyphenyl]benzamide	431-110-0	-	R53	R: 53 S: 61		
616-155-00-8	*N*,*N*,*N*',*N*'-tetracyclohexyl-1,3-benzenedicar–boxamide	431-040-0	104560-40-9	N; R50-53	N R: 50/53 S: 60-61		
616-156-00-3	6-(2-chloro-6-cyano-4-nitrophenylazo)-4-methoxy-3-[*N*-(methoxycarbonylmethyl)-*N*-(1-methoxycarbonylethyl)amino]acetanilide	430-500-8	204277-61-2	R53	R: 53 S: 61		
616-157-00-9	3-amino-4-hydroxy-*N*-(3-isopropoxypro–pyl)benzenesulfonamide hydrochloride	427-780-9	114565-70-7	Xn; R22 Xi; R41 N; R50-53	Xn; N R: 22-41-50/53 S: (2-)26-39-60-61		
616-158-00-4	*N*-[4-cyano-3-trifluoromethylphenyl]metha–crylamide	427-880-2	90357-53-2	Xn; R48/22 N; R51-53	Xn; N R: 48/22-51/53 S: (2-)36-61		
616-160-00-5	2,2'-azobis[*N*-(2-hydroxyethyl)-2-methylpro–pionamide]	429-090-3	61551-69-7	R43 R52-53	Xi R: 43-52/53 S: (2-)12-15-24-37-61		

Numri Index	Identifikimi Nderkombetar i Kimikatit	Numri EC	Numri CAS	Klasifikimi	Etiketimi	Limitet e Perqendrimit	Shënim
616-161-00-0	2,4-dichloro-5-hydroxyacetanilide	429-110-0	67669-19-6	R52-53	R: 52/53 S: 61		
616-162-00-6	isostearic acid monoisopropanolamide	431-540-9	-	Xi; R38 N; R51-53	Xi; N R: 38-51/53 S: (2-)37-61		
616-163-00-1	4,4'-methylenebis[*N*-(4-chlorophenyl)-3-hydroxynaphthalene-2-carboxamide]	430-350-3	192463-88-0	R53	R: 53 S: 61		
616-164-00-7	dimoxystrobin (ISO); (*E*)-2-(methoxyimino)-*N*-methyl-2-[α-(2,5-xylyloxy)-*o*-tolyl]acetamide	-	149961-52-4	Carc. Cat. 3; R40 Repr. Cat. 3; R63 Xn; R20 N; R50-53	Xn; N R: 20-40-63-50/53 S: (2-)36/37-46-60-61	N; R50-53: C ≥ 2,5 % N; R51-53: 0,25 % ≤ C < 2,5 % R52-53: 0,025 % ≤ C < 0,25 %	
616-165-00-2	beflubutamid (ISO); (*RS*)-*N*-benzyl-2-(α, α, α, 4-tetrafluoro-*m*-tolyoxy)butyramide	-	113614-08-7	N; R50-53	N R: 50/53 S: 60-61	N; R50-53: C ≥ 0,25 % N; R51-53: 0,025 %≤ C < 0,25 % R52-53: 0,0025 % ≤ C < 0,025 %	
616-166-00-8	cyazofamid (ISO); 4-chloro-2-cyano-*N*,*N*-dimethyl-5-*p*-tolyli–midazole-1-sulfonamide	-	120116-88-3	N; R50-53	N R: 50/53 S: 60-61	N; R50-53: C ≥ 2,5 % N; R51-53: 0,25 % ≤ C < 2,5 % R52-53: 0,025 % ≤ C < 0,25 %	
616-167-00-3	*N*,*N*-dibutyl-(2,5-dihydro-5-thioxo-1*H*-tetrazol-1-yl)acetamide	418-290-6	168612-06-4	Xi; R36 R43	Xi R: 36-43 S: (2-)24-26-37		

Numri Index	Identifikimi Nderkombetar i Kimikatit	Numri EC	Numri CAS	Klasifikimi	Etiketimi	Limitet e Perqendrimit	Shënim
616-168-00-9	1-dimethylcarbamoyl-4-(2-sulfonatoe–thyl)pyridinium	418-440-0	136997-71-2	R43	Xi R: 43 S: (2-)22-24-37		
616-169-00-4	4-[4-(2,2-dimethyl-propanamido)]phenylazo-3-(2-chloro-5-(2-(3-pentadecylphenoxy)buty–lamido)anilino)-1-(2,4,6-trichlorophenyl)-2-pyrazoline-5-one	420-220-4	92771-56-7	R43 R53	Xi R: 43-53 S: (2-)24-37-61		
616-170-00-X	(2*R*)-2-amino-2-phenylacetamide	420-370-0	6485-67-2	Xi; R36 R43	Xi R: 36-43 S: (2-)22-26-36/37		
616-171-00-5	2-(para-chlorophenyl)glycineamide	420-830-0	102333-75-5	Xi; R41 R43	Xi R: 41-43 S: (2-)24-26-37/39		
616-172-00-0	*N*-(2,2,6,6-tetramethyl-1-oxylpiperidin-4-yl)acetamide; (4-acetamido-2,2,6,6-tetramethyl-1-piperidi–nyl)oxidanyl	423-840-3	14691-89-5	Xn; R22	Xn R: 22 S: (2-)22		
616-174-00-1	2-butyl-1,3-diazaspiro[4.4]non-1-en-4-one hydrochloride	424-560-4	151257-01-1	Xn; R22 Xi; R36	Xn R: 22-36 S: (2-)22-26		
616-175-00-7	2-(2-hexyldecyloxy)benzamide	431-230-3	202483-62-3	R53	R: 53 S: 61		
616-176-00-2	3-*N*,*N*-bis(methoxyethyl)aminoacetanilide	432-530-7	24294-01-7	Xn; R22 R52-53	Xn R: 22-52/53 S: (2-)22-24-61		
616-177-00-8	(3-(4-(2-(butyl-(4-methylphenylsulfo–nyl)amino)phenylthio)-5-oxo-1-(2,4,6-trich–lorophenyl)-4,5-dihydro-1*H*-pyrazole-3-ylamino)-4-chlorophenyl)tetradecanamide; *N*-[3-({]4-[}(2-{]butyl[}(4-methylphenyl)sul–fonyl{]amino[}phenyl)thio{]-5-oxo-1-(2,4,6-trichlorophenyl)-4,5-dihydro-1H-pyrazol-3-yl[}amino)-4-chlorophenyl]tetradecanamide	432-970-1	217324-98-6	R53	R: 53 S: 61		

Numri Index	Identifikimi Nderkombetar i Kimikatit	Numri EC	Numri CAS	Klasifikimi	Etiketimi	Limitet e Perqendrimit	Shënim
616-178-00-3	*N*-(5-(bis(2-methoxyethyl)amino)-2-((2-cyano-4,6-dinitrophenyl)-azo)phe–nyl)acetamide	434-500-9	52583-35-4	R53	R: 53 S: 22-61		
616-179-00-9	2-chloro-*N*-(4-methylphenyl)acetamide	435-170-9	16634-82-5	Xi; R41 R43 N; R50-53	Xi; N R: 41-43-50/53 S: (2-)22-26-36/37/39-60-61		
616-180-00-4	*N*,*N*-(dimethylamino)thioacetamide hydro–chloride	435-470-1	27366-72-9	Repr. Cat. 2; R61 N; R50-53	T; N R: 61-50/53 S: 53-45-60-61		
616-181-00-X	4'-methyldodecane-1-sulfonanilide	435-490-9	17417-32-2	N; R50-53	N R: 50/53 S: 60-61		
616-182-00-5	*N*'-(1,3-dimethylbutylidene)-3-hydroxy-2-naphthohydrazide	435-860-1	214417-91-1	R43 N; R51-53	Xi; N R: 43-51/53 S: (2-)24-37-61		
616-183-00-0	*N*-dodecyl-4-methoxybenzamide	442-340-6	1854-15-5	R53	R: 53 S: 61		
616-184-00-6	3-methyl-*N*-(5,8,13,14-tetrahydro-5,8,14-trio–xonaphth[2,3-c]acridin-6-yl)benzamide	442-560-2	105043-55-8	R53	R: 53 S: 61		
616-186-00-7	*N*,*N*'-(2-chloro-1,4-phenylene)bis(3-oxobuta–neamide)	443-010-4	53641-10-4	R52-53	R: 52/53 S: 61		
616-188-00-8	2-(5,5-dimethyl-2,4-dioxooxazolidin-3-yl)-4,4-dimethyl-3-oxo-*N*-(2-methoxy-5-octadec–anoylaminophenyl)pentanoic acid amide	443-980-9	221215-20-9	R43 R53	Xi R: 43-53 S: (2-)24-37-61		
616-189-00-3	*N*-[5-(bis-(2-methoxy-ethyl)-amino]-2-(6-bromo-2-methyl-1,3-dioxo-2,3-dihydro-1*H*-isoindol-5-ylazo)-phenyl]acetamide	444-780-4	452962-97-9	R53	R: 53 S: 61		
616-190-00-9	*N*-decyl-4-nitrobenzamide	445-880-0	64026-19-3	R53	R: 53 S: 61		

Numri Index	Identifikimi Nderkombetar i Kimikatit	Numri EC	Numri CAS	Klasifikimi	Etiketimi	Limitet e Perqendrimit	Shënim
616-191-00-4	2-ethyl-*N*-methyl-*N*-(3-methylphenyl)but–anamide	446-190-2	406488-30-0	Xn; R22 Xi; R36/38 R43 N; R51-53	Xn; N R: 22-36/38-43-51/53 S: (2-)24-26-37-61		
616-192-00-X	2-[2-(3-butoxypropyl)-1,1-dioxo-1,2,4-benzothiadiazin-3-yl]-5'-*tert*-butyl-2-(5,5-dimethyl-2,4-dioxo-1,3-oxazolidin-3-yl)-2'-[(2-ethylhexyl)thio]acetanilide	448-060-0	727678-39-9	R53	R: 53 S: 61		
616-193-00-5	*N*-[2-(2-butyl-4,6-dicyano-1,3-dioxo-2,3-dihydro-1*H*-isoindol-5-ylazo)-5-diethy–lamino-phenyl]acetamide	449-940-7	368450-39-9	R53	R: 53 S: 61		
616-194-00-0	2,2-diethoxy-*N*,*N*-dimethylacetamide	449-950-1	34640-92-1	Xi; R36	Xi R: 36 S: (2-)26		
616-196-00-1	kriprë disodium e 1-hydroxy-4-(β-(4-(1-hydroxy-3,6-disulfo-8-acetylamino-2-naph–thylazo)phenoxy)ethoxy)-*N*-dodecyl-2-naph–thamide	419-990-4	-	N; R50-53	N R: 50/53 S: 60-61		
616-197-00-7	Mas reaksioni i: potassium *N*-[3-(dimethyl–oxidoamino)propyl]-1,1,2,2,3,3,4,4,5,5,6,6,7,7,8,8,8-heptadecaflu–orooctane sulfonamidate; *N*-[3-(dimethyloxidoamino)propyl]-1,1,2,2,3,3,4,4,5,5,6,6,7,7,8,8,8-heptadecaflu–orooctane sulfonamide	422-500-1	-	Xn; R48/22	Xn R: 48/22 S: (2-)22-36		
616-198-00-2	1,3-bis[12-hydroxy-octadecamide-*N*-methylene]-benzene	423-300-7	-	R43 R53	Xi R: 43-53 S: (2-)24-37-61		
616-200-00-1	Mas reaksioni i: N,N'-ethane-1,2-diylbis(hexanamide) dhe 12-hydroxy-N-[2-[(1-oxyhexyl)amino]ethyl]octadecanamide dhe N,N'-ethane-1,2-diylbis(12-hydroxyoc–tadecan amide)	432-430-3		R53	R: 53 S: 61		

Numri Index	Identifikimi Nderkombetar i Kimikatit	Numri EC	Numri CAS	Klasifikimi	Etiketimi	Limitet e Perqendrimit	Shënim
616-201-00-7	12-hydroxyoctadecanoic acid, produkte reaksoni me 1,3-benzenedimethanamine dhe hexamethylenediamine	432-840-2	220926-97-6	Xn; R20 R53	Xn R: 20-53 S: (2-)22-61		
616-202-00-2	Mas reaksioni i: 2,2'-[(3,3'-dichloro[1,1'-biphenyl]-4,4'-diyl)bis(azo)]bis[*N*-(2,4-dimethylphenyl)]-3-oxo-butanamide; 2-[[3,3'-dichloro-4'-[[1[[(2,4-dimethylphe–nyl)amino]carbonyl]-2-oxopropyl]azo][1,1'-biphenyl]-4-yl]azo]-*N*-(2-methylphenyl)-3-oxo-butanamide; 2-[[3,3'-dichloro-4'-[[1[[(2,4-dimethylphe–nyl)amino]carbonyl]-2-oxopropyl]azo][1,1'-biphenyl]-4-yl]azo]-*N*-(2-carboxylphenyl)-3-oxo-butanamide	434-330-5	-	Carc. Cat. 3; R40 R43 R53	Xn R: 40-43-53 S: (2-)36/37-61		
616-203-00-8	Mas reaksioni i: *N*-[5-[bis-(2-methoxye–thyl)amino]-2-(2-butyl-4,6-dicyano-1,3-dioxo-2,3-dihydro-1*H*-isoindol-5-yl-azo)phe–nyl]acetamide; *N*-[2-(2-butyl-4,6-dicyano-1,3-dioxo-2,3-dihydro-1*H*-isoindol-5-ylazo)5-diethylamin–ophenyl]acetamide	442-280-0	-	R53	R: 53 S: 61		
616-204-00-3	*N*,*N*''-(methylenedi-4,1-phenylene)bis[*N*'-octylurea]	451-060-3	122886-55-9	R53	R: 53 S: 61		
616-205-00-9	Metazachlor (ISO); 2-chloro-N-(2,6-dimethylphenyl)-N-(1H-pyrazol-1-ylmethyl)acetamide	266-583-0	67129-08-2	R43 Carc. Cat. 3; R40 N; R50-53	Xn; N R: 40-43-50/53 S: (2-)36-37-60-61	N; R50-53: C ≥ 0,25% N; R51-53: 0,025% ≤ C < 0,25% R52-53: 0,0025% ≤ C < 0,025%	
616-206-00-4	flufenoxuron (ISO); 1-(4-(2-cloro-α,α,α-p-trifluorotolyloxy)-2-fluorophenyl)-3-(2,6-difluorobenzolyl)urea	417-680-3	101463-69-8	R64 R33 N; R50-53	N R: 33-64-50/53 S: (2-)22-36/37-46-60-61	N; R50-53 C ≥ 0,0025 % N; R51-53 0,00025 % ≤ C < 0,0025 % R52-53 0,000025 % ≤ C < 0,00025 %	

Numri Index	Identifikimi Nderkombetar i Kimikatit	Numri EC	Numri CAS	Klasifikimi	Etiketimi	Limitet e Perqendrimit	Shënim
616-207-00-X	polyhexamethylene biguanide hydrochloride		27083-27-8 or 32289-58-0	Carc. Cat 3; R40 Xn; R22 T; R48/23 Xi; R41 R43 N; R50-53	T; N R: 22-40-41-43-48/23-50/53 S: (1/2-)22-36/37/39-45-60-61	N; R50-53: C ≥ 2,5 % N; R51-53: 0,25 % ≤ C < 2,5 % R52-53: 0,025 % ≤ C< 0,25 %	
616-208-00-5	N-ethyl-2-pyrrolidone; 1-ethylpyrrolidin-2-one	220-250-6	2687-91-4	Repr. Cat. 2; R61	T R: 61 S: 45-53		
616-209-00-0	amidosulfuron (ISO); 3-(4,6-dimethoxypyrimidin-2-yl)-1-((N-methyl-N-methylsulfonylamino)sulfonyl)urea	407-380-0	120923-37-7	N; R50-53	N R: 50/53 S: 60-61	N; R50-53: C ≥ 0,25 % N; R51-53: 0,025 %≤ C < 0,25 % R52-53: 0,0025 %≤ C < 0,025 %	
616-210-00-6	tebufenpyrad (ISO); N-(4-tertbutylbenzyl)-4-chloro-3-ethyl-1-methyl-1Hpyrazole-5- carboxamide		119168-77-3	Xn; R20/22 R43 N; R50-53	Xn; N R: 20/22-43-50/53 S: (2-)24-37-46-60-61	N; R50-53: C ≥ 2,5 % N; R51-53: 0,25 % ≤ C < 2,5 % R52-53: 0,025 % ≤ C< 0,25 %	
616-211-00-1	proquinazid (ISO); 6-iodo-2-propoxy-3-propylquinazolin-4(3H)-one		189278-12-4	Carc. Cat. 3; R40 N; R50-53	Xn; N R: 40-50/53 S: (2-)36/37-46-60-61		
616-212-00-7	3-iodo-2-propynyl butylcarbamate; 3-iodoprop-2-yn-1-yl butylcarbamate	259-627-5	55406-53-6	T; R23-48/23 Xn; R22 Xi; R41 R43 N; R50	T; N R: 22-23-41-43-48/23-50 S: (1/2-)24-26-37/39-45-63	N; R50: C ≥ 2,5 %	
617-001-00-2	di-*tert*-butyl peroxide	203-733-6	110-05-4	O; R7 F; R11 Muta. Cat. 3, R68	O; F; Xn R: 7-11-68 S: (2-)3/7-14-16-23-36/37/39		
617-002-00-8	α,α-dimethylbenzyl hydroperoxide; cumene hydroperoxide	201-254-7	80-15-9	O; R7 T; R23 Xn; R21/22-48/20/22 C; R34 N; R51-53	O; T; N R: 7-21/22-23-34-48/20/22-51/53 S: (1/2-)3/7-14-36/37/39-45-50-61	C; R34: C ≥ 10 % Xi; R37/38-41: 3 % ≤ C < 10 % Xi; R36/37: 1 % ≤ C < 3 %	

Numri Index	Identifikimi Nderkombetar i Kimikatit	Numri EC	Numri CAS	Klasifikimi	Etiketimi	Limitet e Perqendrimit	Shënim
617-003-00-3	dilauroyl peroxide	203-326-3	105-74-8	O; R7	O R: 7 S: (2-)3/7-14-36/37/39		
617-004-00-9	1,2,3,4-tetrahydro-1-naphthyl hydroperoxide	212-230-0	771-29-9	O; R7 Xn; R22 C; R34 N; R50-53	O; C; N R: 7-22-34-50/53 S: (1/2-)3/7-14-26-36/37/39-45-60-61	C; R34: C ≥ 10 % Xi; R36/37/38: 5 % ≤ C < 10 %	
617-006-00-X	bis(α,α-dimethylbenzyl) peroxide	201-279-3	80-43-3	O; R7 Xi; R36/38 N; R51-53	O; Xi; N R: 7-36/38-51/53 S: (2-)3/7-14-36/37/39-61		
617-007-00-5	*tert*-butyl α,α-dimethylbenzyl peroxide	222-389-8	3457-61-2	O; R7 Xi; R38 N; R51-53	O; Xi; N R: 7-38-51/53 S: (2-)3/7-14-36/37/39-61		
617-008-00-0	dibenzoyl peroxide; benzoyl peroxide	202-327-6	94-36-0	E; R3 O; R7 Xi; R36 R43	E; Xi R: 3-7-36-43 S: (2-)3/7-14-36/37/39		
617-010-00-1	1-hydroperoxycyclohexyl 1-hydroxy-cyclohexyl peroxide; [1] 1,1'-dioxybiscyclohexan-1-ol; [2] cyclohexylidene hydroperoxide; [3] cyclohexanone, peroxide [4]	201-091-1 [1] 219-306-2 [2] 220-279-4 [3] 235-527-7 [4]	78-18-2 [1] 2407-94-5 [2] 2699-11-8 [3] 12262-58-7 [4]	E; R3 O; R7 C; R34 Xn; R22	E; C R: 3-7-22-34 S: (1/2-)3/7-14-36/37/39-45	C; R34: C ≥ 10 % Xi; R36/37/38: 5 % ≤ C < 10 %	C
617-012-00-2	8-*p*-menthyl hydroperoxide; *p*-menthane hydroperoxide	201-281-4	80-47-7	O; R7 C; R34 Xn; R20	O; C R: 7-20-34 S: (1/2-)3/7-14-36/37/39-45	C; R34: C ≥ 10 % Xi; R36/37/38: 5 % ≤ C < 10 %	
617-013-00-8	*O*,*O*-*tert*-butyl *O*-docosyl monoperoxy-oxalate	404-300-6	116753-76-5	O; R7 N; R50-53	O; N R: 7-50/53 S: (2-)7-14-36/37/39-47-60-61		

Numri Index	Identifikimi Nderkombetar i Kimikatit	Numri EC	Numri CAS	Klasifikimi	Etiketimi	Limitet e Perqendrimit	Shënim
617-014-00-3	6-(nonylamino)-6-oxo-peroxyhexanoic acid	406-680-9	104788-63-8	O; R7 Xi; R41 R43 N; R50	O; Xi; N R: 7-41-43-50 S: (2-)3/7-14-26-36/37/39-61		
617-015-00-9	bis(4-methylbenzoyl)peroxide	407-950-9	895-85-2	E; R2 O; R7 N; R50-53	E; N R: 2-7-50/53 S: (2-)7-14-36/37/39-47-60-61		
617-016-00-4	3-hydroxy-1,1-dimethylbutyl 2-ethyl-2-methylheptaneperoxoate	413-910-1	—	O; R7 R10 Xi; R38 N; R50-53	O; Xi; N R: 7-10-38-50/53 S: (2-)7/47-14-36/37/39-60-61		
617-017-00-X	Mas reaksioni i: 2,2'-bis(*tert*-pentylperoxy)-*p*-diisopropylbenzene; 2,2'-bis(*tert*-pentylperoxy)-*m*-diisopro–pylbenzene	412-140-3	32144-25-5	E; R2 O; R7 R53	E R: 2-7-53 S: (2-)3/7-14-36/37/39-61		T
617-018-00-5	Mas reaksioni i: 1-methyl-1-(3-(1-methyl–ethyl)phenyl)ethyl-1-methyl-1-phenyle–thylperoxide, 63 % e peshes; 1-methyl-1-(4-(1-methylethyl)phenyl)ethyl-1-methyl-1-phenylethylperoxide, 31 % e peshes	410-840-3	71566-50-2	O; R7 N; R51-53	O; N R: 7-51/53 S: (2-)3/7-14-36/37/39-61		
617-019-00-0	6-(phthalimido)peroxyhexanoic acid	410-850-8	128275-31-0	O; R7 Xi; R41 N; R50	O; Xi; N R: 7-41-50 S: (2-)3/7-14-26-36/37/39-61		
617-020-00-6	1,3-di(prop-2,2-diyl)benzene bis(neodec–anoylperoxide)	420-060-5	117663-11-3	R10 O; R7 N; R51-53	O; N R: 7-10-51/53 S: (2-)7-14-36/37/39-47-61		
617-021-00-1	methylethylketone peroxide trimer	429-320-2	-	E; R2 O; R7 Xn; R65 Xi; R38 R43	E; Xn R: 2-7-38-43-65 S: (2-)3/7-14-23-36/37/39-62		

Numri Index	Identifikimi Nderkombetar i Kimikatit	Numri EC	Numri CAS	Klasifikimi	Etiketimi	Limitet e Perqendrimit	Shënim
617-022-00-7	Mas reaksioni i: 1,2-dimethylpropylidene dihydroperoxide; dimethyl 1,2-benzenedicarboxylate	442-480-8	-	O; R7 Xn; R22 C; R34 R43 N; R51-53	O; C; N R: 7-22-34-43-51/53 S: (1/2-)3/7-14-26-36/37/39-45-50-61		
647-001-00-8	glucosidase, β-	232-589-7	9001-22-3	R42	Xn R: 42 S: (2-)22-24-36/37		
647-002-00-3	cellulase	232-734-4	9012-54-8	R42	Xn R: 42 S: (2-)22-24-36/37		
647-003-00-9	cellobiohydrolase, exo-	253-465-9	37329-65-0	R42	Xn R: 42 S: (2-)22-24-36/37		
647-004-00-4	Celulaza me perjashtim te atyre te specifikuara diku tjeter ne kete Shtojce	—	—	R42	Xn R: 42 S: (2-)22-24-36/37		A
647-005-00-X	bromelain, juice	232-572-4	9001-00-7	Xi; R36/37/38 R42	Xn R: 36/37/38-42 S: (2-)22-24-26-36/37		
647-006-00-5	ficin	232-599-1	9001-33-6	Xi; R36/37/38 R42	Xn R: 36/37/38-42 S: (2-)22-24-26-36/37		
647-007-00-0	papain	232-627-2	9001-73-4	Xi; R36/37/38 R42	Xn R: 36/37/38-42 S: (2-)22-24-26-36/37		
647-008-00-6	pepsin A	232-629-3	9001-75-6	Xi; R36/37/38 R42	Xn R: 36/37/38-42 S: (2-)22-24-26-36/37		

Numri Index	Identifikimi Nderkombetar i Kimikatit	Numri EC	Numri CAS	Klasifikimi	Etiketimi	Limitet e Perqendrimit	Shënim
647-009-00-1	rennin	232-645-0	9001-98-3	Xi; R36/37/38 R42	Xn R: 36/37/38-42 S: (2-)22-24-26-36/37		
647-010-00-7	trypsin	232-650-8	9002-07-7	Xi; R36/37/38 R42	Xn R: 36/37/38-42 S: (2-)22-24-26-36/37		
647-011-00-2	chymotrypsin	232-671-2	9004-07-3	Xi; R36/37/38 R42	Xn R: 36/37/38-42 S: (2-)22-24-26-36/37		
647-012-00-8	subtilisin	232-752-2	9014-01-1	Xi; R37/38-41 R42	Xn R: 37/38-41-42 S: (2-)22-24-26-36/37/39		
647-013-00-3	proteinase, microbial neutral	232-966-6	9068-59-1	Xi; R36/37/38 R42	Xn R: 36/37/38-42 S: (2-)22-24-26-36/37		
647-014-00-9	Proteaza me perjashtim te atyre te specifikuara diku tjeter ne kete Shtojce	—	—	Xi; R36/37/38 R42	Xn R: 36/37/38-42 S: (2-)22-24-26-36/37		
647-015-00-4	amylase, α-	232-565-6	9000-90-2	R42	Xn R: 42 S: (2-)22-24-36/37		
647-016-00-X	Amilaza me perjashtim te atyre te specifikuara diku tjeter ne kete Shtojce	—	—	R42	Xn R: 42 S: (2-)22-24-36/37		
647-017-00-5	laccase	420-150-4	80498-15-3	R42	Xn R: 42 S: (2-)23-45		

Numri Index	Identifikimi Nderkombetar i Kimikatit	Numri EC	Numri CAS	Klasifikimi	Etiketimi	Limitet e Perqendrimit	Shënim
648-001-00-0	**Distilat i gudronit vajor, fraksioni i benzolit; vaj i lehte;** [Përbërje komplekse e hidrokarbureve të prodhuara nga distilimi i vajit të gudronit. Përbëhet nga hidrokarbure me numër karboni C_4-C_{10} dhe distilon ndërmjet 80°C dhe 160°C].	283-482-7	84650-02-2	Carc. Cat. 2; R45	T R: 45 S: 53-45		
648-002-00-6	**Vaj gudroni, linjite; vaj i lehte;** [Distilat i vajit gudron të linjitit me pikë vlimi nga 80°C ne 250°C. Përbëhet kryesisht nga hidrokarbure alifatike dhe aromatike dhe fenole monobazike].	302-674-4	94114-40-6	Carc. Cat. 2; R45 Muta. Cat. 2; R46	T R: 45-46 S: 53-45		J
648-003-00-1	**Benzen, fraksione të kokës (*Benzol forerunnings (coal)*); ridistilim i vajit të lehtë me pikë vlimi të ulët;** [Distilat i vajit të lehtë të furrave të koksit, me interval distilimi nën 100°C. Përbëhet kryesisht nga hidrokarbure alifatike me C_4-C_6	266-023-5	65996-88-5	Carc. Cat. 2; R45 Muta. Cat. 2; R46	T R: 45-46 S: 53-45		J
648-004-00-7	**Distilate të gudronit vajor, fraksione benzoli te pasura me BTX; ridistilim i vajit te lehte me pike te ulet vlimi;** [Mbetje e distilimit të benzolit bruto për eleminimin e produkteve më të lehta. Përbëhet kryesisht nga benzeni, tolueni dhe ksileni me pikë vlimi ndërmjet 75°C dhe 200°C].	309-984-9	101896-26-8	Carc. Cat. 2; R45 Muta. Cat. 2; R46	T R: 45-46 S: 53-45		J
648-005-00-2	**Hidrokarbure aromatike C_6-C_{10}, të pasura me C_8; distilat i vajit të lehtë me pikë vlimi të ulët;**	292-697-5	90989-41-6	Carc. Cat. 2; R45 Muta. Cat. 2; R46	T R: 45-46 S: 53-45		J
648-006-00-8	**Solvente nafte, te lehta; vaj i lehte i ridistiluar me pike vlimi te ulet;**	287-498-5	85536-17-0	Carc. Cat. 2; R45 Muta. Cat. 2; R46	T R: 45-46 S: 53-45		J

Numri Index	Identifikimi Nderkombetar i Kimikatit	Numri EC	Numri CAS	Klasifikimi	Etiketimi	Limitet e Perqendrimit	Shënim
648-007-00-3	**Solvente nafte, fraksioni ksilen-stiren; vaji i lehtë i ridistiluar, me pikë vlimimesatare;**	287-502-5	85536-20-5	Carc. Cat. 2; R45 Muta. Cat. 2; R46	T R: 45-46 S: 53-45		J
648-008-00-9	**Solvente nafte, fraksioni kumarin - stiren; ; vaji i lehtë i ridistiluar, me pikë vlimi mesatare ;**	287-500-4	85536-19-2	Carc. Cat. 2; R45 Muta. Cat. 2; R46	T R: 45-46 S: 53-45		J
648-009-00-4	**Nafte, mbetje distilimi, ridistilim i lehte vaji me pike vlimi të lartë;** [Mbetje distilimi e mbetur nga distilimi i naftes se rikuperuar. Përbëhet kryesisht nga naftaleni dhe produkte kondensimi të indenit dhe stirenit].	292-636-2	90641-12-6	Carc. Cat. 2; R45 Muta. Cat. 2; R46	T R: 45-46 S: 53-45		J
648-010-00-X	**Hidrokarbure aromatike, C_8; vaj i lehte i ridistiluar, me pikë të lartë vlimi;**	292-694-9	90989-38-1	Carc. Cat. 2; R45 Muta. Cat. 2; R46	T R: 45-46 S: 53-45		J
648-012-00-0	**Hidrokarbure aromatike ,C_8-C_9; polimerizime të rezinave hidrokarbure, nën produkte; vaj i lehte i ridistiluar, me pikë te larte vlimi;** [Përbërje komplekse e hidrokarbureve te perftuara nga avullimi i solventeve ne kushte te polimerizimit te rezinave te hidrokarbureve. Perbehen kryesisht nga hidrokarbure aromatike me numër karboni C_8-C_9 dhe me pikë vlimi ndërmjet 120°C dhe 215°C].	295-281-1	91995-20-9	Carc. Cat. 2; R45 Muta. Cat. 2; R46	T R: 45-46 S: 53-45		J
648-013-00-6	**Hidrokarbure aromatike, C_9-C_{12}, distilate të benzenit; vaj i lehtë i ridistiluar, fraksioni me pikë vlimi të lartë;**	295-551-9	92062-36-7	Carc. Cat. 2; R45 Muta. Cat. 2; R46	T R: 45-46 S: 53-45		J

Numri Index	Identifikimi Nderkombetar i Kimikatit	Numri EC	Numri CAS	Klasifikimi	Etiketimi	Limitet e Perqendrimit	Shënim
648-014-00-1	**Mbetje ekstraktimi, fraksione alkaline të benzolit, ekstraktimi me acid; mbetje të ekstraktimit të vajit të lehtë, me pikë vlimi të ulët;** [Ridistilat i distilatit të nxjerrë nga trajtimi acid dhe bazik i gudronit; burim i gudronit të vajrave bituminoze me temperaturë vlimi rreth 90°C dhe 160°C. Përbëhet kryesisht nga benzeni, tolueni dhe ksileni].	295-323-9	91995-61-8	Carc. Cat. 2; R45 Muta. Cat. 2; R46	T R: 45-46 S: 53-45		J
648-015-00-7	**Mbetje ekstraktimi, fraksione alkaline të benzolit, ekstraktimi me acid; mbetje të ekstraktimit të vajit të lehtë, me pikë vlimi të ulët;** [Përbërje komplekse e hidrokarbureve të përftuara nga ridistilimi i distilatit të katramit (pa acide dhe baza katrami) në temperatura të larta. Përbëhet kryesisht nga hidrokarbure aromatike mononukleare të zëvendësuara dhe jo të zëvendësuara me temperaturë vlimi rreth 85°C dhe 195°C].	309-868-8	101316-63-6	Carc. Cat. 2; R45 Muta. Cat. 2; R46	T R: 45-46 S: 53-45		J
648-016-00-2	**Mbetje e ekstrakteve acide (koksit), fraksioni i benzolit; mbetje të ekstraktimit të vajit të lehtë, me pikë vlimi të ulët;** [Mbetje acide e përftuar si nen produkt i rafinimit të koksit bruto me acid sulfurik në temperaturë të lartë. Përbëhet kryesisht nga acid sulfurik dhe komponime organike].	298-725-2	93821-38-6	Carc. Cat. 2; R45 Muta. Cat. 2; R46	T R: 45-46 S: 53-45		J
648-017-00-8	**Mbetje ekstraktimi (koksit), vaj i lehtë alkalin, fraksione të pjesës së kokës se distilimit mbetje të ekstraktimit të vajit të lehtë, me pikë vlimi të ulët;** [Fraksioni i parë i distilimit të masës që do refraksionohet i pasur me hidrokarbure aromatike, kumaron, naftalen dhe inden apo vaj karbolik i larë me një pikë vlimi shumë më të ulët se 145°C. Përbëhet kryesisht nga hidrokarbure alifatike dhe aromatike C_7 dhe C_8].	292-625-2	90641-02-4	Carc. Cat. 2; R45 Muta. Cat. 2; R46	T R: 45-46 S: 53-45		J

Numri Index	Identifikimi Nderkombetar i Kimikatit	Numri EC	Numri CAS	Klasifikimi	Etiketimi	Limitet e Perqendrimit	Shënim
648-018-00-3	**Mbetje ekstraktimi (koksit), vaj i lehtë alkalin, ekstraktim acid, fraksione të indenit; mbetje të ekstraktimit të vajit të lehtë, me pikë vlimi të ndërmjetme ose mesatare;**	309-867-2	101316-62-5	Carc. Cat. 2; R45 Muta. Cat. 2; R46	T R: 45-46 S: 53-45		J
648-019-00-9	**Mbetje ekstraktimi (koksit), vaj i lehtë alkalin, fraksione të inden - nafte; mbetje te ekstraktuara nga vaji i lehte, me pike te larte vlimi;** [Distilate të masës që do refraksionohet i pasur me hidrokarbure aromatike, kumaron, naftalen dhe inden apo vaj karbolik i larë me një pikë vlimi në një interval temperaturash ndërmjet 155°C dhe 180°C. Përbëhet kryesisht nga indeni, indani dhe trimetilbenzeni].	292-626-8	90641-03-5	Carc. Cat. 2; R45 Muta. Cat. 2; R46	T R: 45-46 S: 53-45		J
648-020-00-4	**Solvent nafte (koksit); mbetje të ekstraktimit të vajit të lehtë, me pikë vlimi të lartë;** [Distilat i katramit të koksit të temperaturës së larte, i vajit të lehtë që del nga furra e koksit, apo mbetje të ekstraktimit alkalin të vajit të lehtë të katramit me pikë vlimi ndërmjet 130°C dhe 210°C. Përbëhet kryesisht nga indeni dhe komponime të tjera policiklike që përmbajne një unazë të vetme aromatike. Mund të përmbajë gjithashtu dhe komponime fenolike dhe baza të azotuara].	266-013-0	65996-79-4	Carc. Cat. 2; R45 Muta. Cat. 2; R46	T R: 45-46 S: 53-45		J
648-021-00-X	**Distilate (koksi), vajra të lehta , fraksioni neutral; mbetje të ekstraktimit të vajit të lehtë, me pikë vlimi të lartë;** [Distilate nga distilimi i fraksionuar i katramit të koksit në temperaturë të lartë. Përbëhet kryesisht nga hidrokarbure aromatike monociklike të alkil -zëvendësuara me pikë vlimi ndërmjet 135°C dhe 210°C. Mund të përmbajnë edhe hidrokarbure të pangopura si inden dhe kumaron].	309-971-8	101794-90-5	Carc. Cat. 2; R45 Muta. Cat. 2; R46	T R: 45-46 S: 53-45		J

Numri Index	Identifikimi Nderkombetar i Kimikatit	Numri EC	Numri CAS	Klasifikimi	Etiketimi	Limitet e Perqendrimit	Shënim
648-022-00-5	**Distilate (koksi), vajra të lehta, të ekstraktuara me acid; mbetje të ekstraktimit të vajit të lehtë, me pikë vlimi të lartë;** [Ky vaj është një përzjerje komplekse e hidrokarbureve aromatike. Kryesisht me inden naftalen, kumaron, fenol dhe o-, m- dhe p-krezol me pikë vlimi ndërmjet 140°C dhe 215°C].	292-609-5	90640-87-2	Carc. Cat. 2; R45 Muta. Cat. 2; R46	T R: 45-46 S: 53-45		J
648-023-00-0	**Distilate (koksi), vajra të lehta; Vaj fenolik** [Përbërje komplekse e hidrokarbureve të përftuara nga distilimi i katramit të koksit. Përbëhet nga hidrokarbure aromatike dhe hidrokarbure të tjera, komponime fenolike dhe komponime aromatike të azotuara që distilojnë në temperatura ndërmjet 150°C dhe 210°C].	283-483-2	84650-03-3	Carc. Cat. 2; R45 Muta. Cat. 2; R46	T R: 45-46 S: 53-45		J
648-024-00-6	**Vajra të katramit të koksit; Vaj fenolik** [Distilat i katramit të koksit të prodhuar në temperaturë të lartë me pikë vlimi në temperatura ndërmjet 130°C dhe 250°C. Përbëhet kryesisht nga naftaleni, alkilnaftaleni dhe komponime fenolike dhe baza të azotuara aromatike].	266-016-7	65996-82-9	Carc. Cat. 2; R45 Muta. Cat. 2; R46	T R: 45-46 S: 53-45		J
648-026-00-7	**Mbetje ekstrakti alkalin, vaj i lehtë, ekstrakt acid; mbetje ekstraktimi të vajit fenolik;** [Vaj i përftuar nga larje alkaline e vajit të katramit e më pas larje acide për të larguar gjurmët e komponimeve bazike. Përbëhet kryesisht nga indeni dhe alkilbenzenet].	292-624-7	90641-01-3	Carc. Cat. 2; R45 Muta. Cat. 2; R46	T R: 45-46 S: 53-45		J
648-027-00-2	**Mbetje ekstrakti, alkiline gudroni; mbetje te ekstraktit te vajit fenolik;** [Mbetje e perftuar ngakatrani dhe gudroni nepermjet nje larje alkaline te tille si uje hidroksid natriumi pas largimit te acideve te katranit bruto. Perbehet kryesisht nga naftalene dhe aromatike me baze azoti].	266-021-4	65996-87-4	Carc. Cat. 2; R45 Muta. Cat. 2; R46	T R: 45-46 S: 53-45		J

Numri Index	Identifikimi Nderkombetar i Kimikatit	Numri EC	Numri CAS	Klasifikimi	Etiketimi	Limitet e Perqendrimit	Shënim
648-028-00-8	**Vaj ekstraktimi (koksi), vaj i lehtë; ekstrakt acid;** [Ekstrakt ujor i prodhuar nëpërmjet larjes acide të vajit karbolik të larë me alkale. Përbëhet kryesisht nga kripra acide të bazave aromatike të azotuara, të ndryshme, përfshirë piridinën, kinolinën dhe derivatet e tyre alkilike].	292-622-6	90640-99-6	Carc. Cat. 2; R45 Muta. Cat. 2; R46	T R: 45-46 S: 53-45		J
648-029-00-3	**Piridina, alkil-derivatet; baza të katramit;** [Përbërje komplekse të piridinës polialkile të dala nga distilimi i katramit të koksit apo nga distilate me pikë vlimi të lartë mbi 150°C, me anë të reaksionit të amonjakut me acetaldehid, formaldehid ose paraformaldehid].	269-929-9	68391-11-7	Carc. Cat. 2; R45 Muta. Cat. 2; R46	T R: 45-46 S: 53-45		J
648-030-00-9	**Baza të katramit, koksit, fraksione të pikolinës; baza të distiluara;** [Baza piridinike me interval vlimi ndërmjet 125°C - 160°C të përftuara nga distilimi i ekstraktit acid të neutralizuar të fraksionit të katramit që përmban baza të përftuara nga distilimi i katramit të koksit bituminoz. Përbëhet kryesisht nga lutidina dhe pikolina].	295-548-2	92062-33-4	Carc. Cat. 2; R45 Muta. Cat. 2; R46	T R: 45-46 S: 53-45		J
648-031-00-4	**Baza te katramit , koksit, fraksione te lutidines; baza te distiluara;**	293-766-2	91082-52-9	Carc. Cat. 2; R45 Muta. Cat. 2; R46	T R: 45-46 S: 53-45		J
648-032-00-X	**Vajra ekstraktimi (koksit), baza të katramit, fraksioni i kolidines; baza të distiluara;** [Ekstrakte të përftuara me ane te ekstraktimit acid, të bazave të përftuara nga vajra aromatike të katramit të koksit, më pas të neutralizuara dhe distiluara. Përbëhen kryesisht nga kolidina, anilina, toluidina, lutidina dhe ksilidina].	273-077-3	68937-63-3	Carc. Cat. 2; R45 Muta. Cat. 2; R46	T R: 45-46 S: 53-45		J

Numri Index	Identifikimi Nderkombetar i Kimikatit	Numri EC	Numri CAS	Klasifikimi	Etiketimi	Limitet e Perqendrimit	Shënim
648-033-00-5	**Baza të katramit të koksit, fraksioni i kolidinës; baza të distiluara;** [Fraksione të distilimit me interval vlimi ndërmjet 181°C-186°C të përftuara nga baza grexo të dala nga fraksionet e neutralizuara të katramit, të ekstraktuara me acid, që përmbajnë baza, të përftuara nga distilimi i katramit të koksit bituminoz. Përbëhet kryesisht nga anilina dhe kolidina].	295-543-5	92062-28-7	Carc. Cat. 2; R45 Muta. Cat. 2; R46	T R: 45-46 S: 53-45		J
648-034-00-0	**Baza të katramit të koksit, fraksioni i anilinës; baza të distiluara;** [Fraksione të distilimit me interval vlimi ndërmjet 180°C - 200°C të përftuara nga baza grexo të dala nga largimi i fenoleve dhe bazave nga vaji karbolat i distilimit të katramit të koksit. Përbëhen kryesisht nga anilina, kolidina, lutidina dhe toluidina].	295-541-4	92062-27-6	Carc. Cat. 2; R45 Muta. Cat. 2; R46	T R: 45-46 S: 53-45		J
648-035-00-6	**Baza të katramit të koksit, fraksioni i toluidinës; baza të distiluara;**	293-767-8	91082-53-0	Carc. Cat. 2; R45 Muta. Cat. 2; R46	T R: 45-46 S: 53-45		J
648-036-00-1	**Distilate të naftës, vajra të pirolizës së alkeneve dhe alkineve, të përzjera me katram koksi të temperaturës së lartë, fraksioni i indenit ; Ridistilate** [Përbërje komplekse e hidrokarbureve të përftuara si ridistilat i fraksionuar i gudronit me temperaturë të lartë dhe vajrave mbetëse që shërbejnë për prodhimin me pirolizë të alkeneve dhe alkineve nisur nga produkte nafte apo gazi natyror. Përbëhet kryesisht nga indeni dhe ka pikë vlimi ndërmjet 160°C - 190°C].	295-292-1	91995-31-2	Carc. Cat. 2; R45 Muta. Cat. 2; R46	T R: 45-46 S: 53-45		J

Numri Index	Identifikimi Nderkombetar i Kimikatit	Numri EC	Numri CAS	Klasifikimi	Etiketimi	Limitet e Perqendrimit	Shënim
648-037-00-7	**Distilate koksi, vaj mbetës i pirolizës së katramit të koksit, vajra të naftalenit; fraksion sekondar; Ridistilate** [Ridistilate të përftuara nga distilimi i fraksionuar i katramit në temperaturë të lartë, i katramit bituminoz dhe vajrave mbetëse, me pikë vlimi ndërmjet 190°C - 270°C. Përbëhet kryesisht nga hidrokarbure aromatike diciklike të zëvendësuara].	295-295-8	91995-35-6	Carc. Cat. 2; R45 Muta. Cat. 2; R46	T R: 45-46 S: 53-45		J
648-038-00-2	**Vajra ekstraktimi(koksi), vajra mbetëse të pirolizës së katramit të koksit, vajra të naftalenit të ridistiluara; Ridistilate** [Ridistilate të përftuara nga distilimi i fraksionuar i vajit metilnaftalenik i defenoluar dhe i çliruar nga bazat e përftuara nga katrami në temperaturë të lartë nga katrame bituminoze dhe nga vajra mbetëse të pirolizës, me pikë vlimi ndërmjet 220°C - 230°C. Përbëhet kryesisht nga hidrokarbure aromatike diciklike të zëvendësuara dhe të pazëvendësuara].	295-329-1	91995-66-3	Carc. Cat. 2; R45 Muta. Cat. 2; R46	T R: 45-46 S: 53-45		J
648-039-00-8	**Vajra ekstraktimi (koksi), vajra mbetëse të pirolizës së katramit të koksit, vajra të naftalenit të ridistiluara;** [Vajra neutrale të përftuara nga largimi i bazave dhe fenoleve nga vaji i përftuar nga distilimi i katramit të koksit në temperaturë të lartë dhe pirolizës së mbetjeve me pikë vlimi ndërmjet 225°C-255°C. Përbëhet kryesisht nga hidrokarbure aromatike diciklike të zëvendësuara me dy unaza].	310-170-0	122070-79-5	Carc. Cat. 2; R45 Muta. Cat. 2; R46	T R: 45-46 S: 53-45		J

Numri Index	Identifikimi Nderkombetar i Kimikatit	Numri EC	Numri CAS	Klasifikimi	Etiketimi	Limitet e Perqendrimit	Shënim
648-040-00-3	**Vajra ekstraktimi (koksi), vajra mbetëse të pirolizës së katramit të koksit, vajra të naftalenit, mbetje nga distilimi; ridistilate;** [Mbetje të përftuara nga distilimi i vajit metilnaftalenik i defenoluar dhe i çliruar nga bazat (që vijnë nga katrami i koksit dhe vajra mbetëse nga piroliza) me pikë vlimi ndërmjet 240°C - 260°C. Përbëhet kryesisht nga hidrokarbure aromatike biciklike dhe heterociklike të zëvendësuara].	310-171-6	122070-80-8	Carc. Cat. 2; R45 Muta. Cat. 2; R46	T R: 45-46 S: 53-45		J
648-041-00-9	**Vajra të absorbimit, fraksioni hidrokarbureve aromatike biciklike dhe heterociklike; distilat vajor i larjes;** [Përbërje komplekse e hidrokarbureve të përftuara si ridistilate nga distilimi i vajit larës. Përbëhet kryesisht nga hidrokarbure aromatike me dy unaza dhe hidrokarbure heterociklike me pikë vlimi ndërmjet 260°C - 290°C].	309-851-5	101316-45-4	Carc. Cat. 2; R45	T R: 45 S: 53-45		M
648-042-00-4	**Distilat i sipërm i pasur me fluoren; distilat vajor i larjes;** [Përbërje komplekse e hidrokarbureve të përftuara nga kristalizimi i vajit të katramit. Përbëhet kryesisht nga hidrokarbure aromatike dhe policiklike, kryesisht fluoren dhe acenaften].	284-900-0	84989-11-7	Carc. Cat. 2; R45	T R: 45 S: 53-45		M
648-043-00-X	**Vajra kreozoti, fraksione të acenaftenit, pa acenaften; Ridistilim i vajit te larjes;** [Vaj që mbetet mbas largimit të acenaftenit nëpërmjet një procesi të kristalizimit nga vaji i acenaftenit të katramit të koksit. Përbëhet kryesisht nga naftaleni dhe alkilnaftaleni].	292-606-9	90640-85-0	Carc. Cat. 2; R45	T R: 45 S: 53-45		M

Numri Index	Identifikimi Nderkombetar i Kimikatit	Numri EC	Numri CAS	Klasifikimi	Etiketimi	Limitet e Perqendrimit	Shënim
648-044-00-5	**Distilate (katram i koksit), vajra të renda; vaj i rende antraceni;** [Distilate nga distilimi i fraksionuar i katramit të koksit bituminoz, me pikë vlimi ndërmjet 240°C - 400°C. Përbëhet kryesisht nga hidrokarbure aromatike tre - dhe policiklike dhe nga komponime heterociklike].	292-607-4	90640-86-1	Carc. Cat. 2; R45	T R: 45 S: 53-45		
648-045-00-0	**Distilate te siperme (katram koksi), vaj i rende antraceni;** [Distilate te siperme te katramit te koksit me nje temeperature distilimi perafersisht nga 220 °C deri ne 450°C. Përbëhet kryesisht nga hidrokarbure aromatike me unaza të kondensuara me 2-3 elemente dhe nga hidrokarbure te tjera].	266-026-1	65996-91-0	Carc. Cat. 2; R45	T R: 45 S: 53-45		M
648-046-00-6	**Vaj antraceni, ekstrakt acid; mbetje të ekstraktimit të vajit të antracenit;** [Përbërje komplekse e hidrokarbureve të përftuara nga fraksioni që nuk përmban baza e përftuar nëpërmjet distilimit të katramit të koksit me pikë vlimi ndërmjet 325°C - 365°C. Përmban kryesisht antracen dhe fenantren dhe alkilderivatet e tyre].	295-274-3	91995-14-1	Carc. Cat. 2; R45	T R: 45 S: 53-45		M
648-047-00-1	**Distilate (katram i koksit); vaj i rende antraceni;** [Distilate nga distilimi i katramit të koksit bituminoz, me pikë vlimi ndërmjet 100°C - 450°C. Përbëhet kryesisht nga hidrokarbure me bërthama aromatike të kondensuara me 2 - 4 elemente, komponime fenolike dhe baza aromatike të azotuara].	266-027-7	65996-92-1	Carc. Cat. 2; R45	T R: 45 S: 53-45		M

Numri Index	Identifikimi Nderkombetar i Kimikatit	Numri EC	Numri CAS	Klasifikimi	Etiketimi	Limitet e Perqendrimit	Shënim
648-048-00-7	**Distilate rrëshire; vajra te rende vaj antraceni i rëndë;** [Distilate nga distilimi i rrëshirës dalë nga katrami bituminoz në temperaturë të lartë. Përbëhet kryesisht nga hidrokarbure tri dhe policiklike me pike vlimi ndërmjet 300°C - 470°C. Produkti mund të përmbajë dhe heteroatome].	295-312-9	91995-51-6	Carc. Cat. 2; R45	T R: 45 S: 53-45		M
648-049-00-2	**Distilate rreshire (kollofoni); vaj antraceni i rende;** [Vaj i përftuar nga kondensimi i avujve të përftuar nga trajtimi në të nxehtë i rrëshirës. Përbëhet kryesisht nga komponime aromatike me numër unazash 2 - 4 dhe me pikë vlimi ndërmjet 200°C - 400°C].	309-855-7	101316-49-8	Carc. Cat. 2; R45	T R: 45 S: 53-45		M
648-050-00-8	**Distilate (katrami te koksit) , vajra të rënda fraksion i pirenit; ridistilate të vajit të antracenit;** [Ridistilate të përftuara nga distilimi i fraksionuar i distilatit të rrëshirës me pikë vlimi ndërmjet 350°C - 400°C. Përbëhet kryesisht nga hidrokarbure aromatike tri dhe policiklike dhe nga hidrokarbure heterociklike].	295-304-5	91995-42-5	Carc. Cat. 2; R45	T R: 45 S: 53-45		M
648-051-00-3	**Distilate (katrami të koksit), rrëshira, fraksioni i pirenit; ridistilate të vajit të antracenit;** [Ridistilate të përftuara nga distilimi i fraksionuar i distilatit të rrëshirës me pikë vlimi ndërmjet 380°C - 410°C. Përbëhet kryesisht nga hidrokarbure aromatike tri dhe policiklike dhe nga komponime heterociklike].	295-313-4	91995-52-7	Carc. Cat. 2; R45	T R: 45 S: 53-45		M

Numri Index	Identifikimi Nderkombetar i Kimikatit	Numri EC	Numri CAS	Klasifikimi	Etiketimi	Limitet e Perqendrimit	Shënim
648-052-00-9	**Dyllra parafinike (koksi), katram i linjitit i trajtuar në temperaturë të lartë me karbon; ekstrakt i katranit te koksit;** [Përbërje komplekse e hidrokarbureve të përftuara nga trajtimi i katramit të dalë nga karbonizimi i linjitit me karbon aktiv për largimin e përbërësve gjurmë dhe të papastërtive. Përbëhet kryesisht nga hidrokarbure të ngopura me vargje lineare apo të degëzuara me numër karboni më të lartë se C_{12}].	308-296-6	97926-76-6	Carc. Cat. 2; R45	T R: 45 S: 53-45		M
648-053-00-4	**Dyllra parafinike (koksi), katram i linjitit i trajtuar në temperaturë të lartë me argjila;** [Përbërje komplekse e hidrokarbureve të përftuara nga trajtimi i katramit të dalë nga karbonizimi i linjitit me bentonite për largimin e përbërësve gjurmë dhe të papastërtive. Përbëhet kryesisht nga hidrokarbure të ngopura me vargje lineare apo të degëzuara me numër karboni më të lartë se C_{12}].	308-297-1	97926-77-7	Carc. Cat. 2; R45	T R: 45 S: 53-45		M
648-054-00-X	**Bitum; Bitum**	263-072-4	61789-60-4	Carc. Cat. 2; R45	T R: 45 S: 53-45		M
648-055-00-5	**Rreshira, katrame te koksit, ne temperature te larte;** [Mbetje nga distilimi i katramit të koksit në temperaturë të lartë. Komponim i ngurtë me ngjyrë të zezë me pikë zbutje nga 30°C në 180°C. Përbëhet kryesisht nga një perzierje komplekse e hidrokarbureve aromatike me 3 ose me shume unaza te kondensuara.	266-028-2	65996-93-2	Carc. Cat. 2; R45	T R: 45 S: 53-45		

Numri Index	Identifikimi Nderkombetar i Kimikatit	Numri EC	Numri CAS	Klasifikimi	Etiketimi	Limitet e Perqendrimit	Shënim
648-056-00-0	**Rrëshira, katrame të koksit, në temperaturë të lartë, të trajtuara termikisht;** [Mbetje të trajtuara termikisht që dalin nga distilimi i katramit të koksit në temperaturë të lartë. Komponim i ngurtë me ngjyrë të zezë me pikë zbutje nga 80°C në 180°C. Përbëhet kryesisht nga një perzierje komplekse e hidrokarbureve aromatike me 3 ose me shume unaza te kondensuara**.**	310-162-7	121575-60-8	Carc. Cat. 2; R45	T R: 45 S: 53-45		M
648-057-00-6	**Rrëshira sekondare, katrame të koksit; ridistilate të katramit;** [Mbetje të përftuara gjatë distilimit të fraksioneve të katramit me pikë vlimi të lartë dhe/ose vaj rrëshinor i pekut të koksit , me pikë zbutje nga 140°C në 170°C sipas DIN 52025. Përbëhet kryesisht nga komponime aromatike tre dhe policiklike që përmbajnë atome të ndryshëm].	302-650-3	94114-13-3	Carc. Cat. 2; R45	T R: 45 S: 53-45		M
648-058-00-1	**Mbetje katrami, distilim i rrëshirave; Ridistilim i rreshirave;** [Mbetje nga distilimi i fraksionuar i distilatit të rrëshirave me pikë vlimi ndërmjet afërsisht 400°C – 470°C. Përbëhet kryesisht nga hidrokarbure aromatike policiklike dhe komponime heterociklike].	295-507-9	92061-94-4	Carc. Cat. 2; R45	T R: 45 S: 53-45		M
648-059-00-7	**Koks, katran, temperature te larte, mbetje te distilimit dhe depozitimit; mbetje te ngurta te katranit te koksit;** [Mbetje të ngurta që përmbajnë hira dhe koks, të veçuara gjatë distilimit dhe trajtimit termik në temperatura të larta të gudronit të qymyreve bituminoze në njësine e distilimeve në rezervuaret e stokimit. Përbëhen kryesisht nga karboni, përmbajnë dhe në sasi të vogël komponime heterociklike dhe përbërës hirash].	295-535-1	92062-20-9	Carc. Cat. 2; R45	T R: 45 S: 53-45		M

Numri Index	Identifikimi Nderkombetar i Kimikatit	Numri EC	Numri CAS	Klasifikimi	Etiketimi	Limitet e Perqendrimit	Shënim
648-060-00-2	**Katran, mbetje të stokimeve; Mbetje te ngurta te katranit;** [Depozitim i mbledhur nga instalimet e stokimit të gudronit të vajit bruto. Përbëhet kryesisht nga katrami i qymyrit dhe veçanërisht nga komponime karbolike].	293-764-1	91082-50-7	Carc. Cat. 2; R45	T R: 45 S: 53-45		M
648-061-00-8	**Koks, Katran, temperature te larte, mbetje; Mbetje te ngurta te katranit te koksit;** [Mbetje të ngurta të formuara gjatë koksifikimit të qymyreve bituminoze për prodhimin e katramit në temperaturë të lartë nisur nga qymyre bituminoze grexo. Përbëhet kryesisht nga koks dhe copëza qymyri, përbërje aromatike me shkallë të lartë kondensimi dhe substanca minerale].	309-726-5	100684-51-3	Carc. Cat. 2; R45	T R: 45 S: 53-45		M
648-062-00-3	**Mbetje e ngurte e gudronit të qymyreve;** [Produkt i kondensimit përftuar duke ftohur, në temperaturën e mjedisit, gazin që del nga distilimi i qymyreve në temperaturë të larte (mbi 700 ^{o}C). Përbëhet kryesisht nga një përzjerje komplekse e hidrokarbureve aromatike dhe unazave të kondensuara me përmbajtje të lartë të substancave të ngurta të tipit koks].	273-615-7	68990-61-4	Carc. Cat. 2; R45	T R: 45 S: 53-45		M
648-063-00-9	**Mbetje e ngurtë, nga koksifikimi i rrëshirave të katramit;** [Kombinim i mbetjeve të formuara nga koksifikimi i rrëshirës së gudronit të vajrave bituminoze. Përbëhet kryesisht nga qymyre].	295-549-8	92062-34-5	Carc. Cat. 2; R45	T R: 45 S: 53-45		M
648-064-00-4	**Mbetje nga ekstraktimi (linjiteve);** [Mbetje nga ekstraktimi me toluen i linjiteve të thata].	294-285-0	91697-23-3	Carc. Cat. 2; R45	T R: 45		M

Numri Index	Identifikimi Nderkombetar i Kimikatit	Numri EC	Numri CAS	Klasifikimi	Etiketimi	Limitet e Perqendrimit	Shënim
648-065-00-X	**Rrëshira parafinike (të linjitit) ;** [Përbërje komplekse e hidrokarbureve të përftuara nga katrami i karbonizimit të linjiteve me anë të kristalizimit me solvent, veçimit me nxehje apo me anë të adicionit. Përbëhet kryesisht nga hidrokarbure të ngopura me vargje të drejta apo të degëzuara, përgjithësisht C_{12}].	295-454-1	92045-71-1	Carc. Cat. 2; R45	T R: 45 S: 53-45		M
648-066-00-5	**Rrëshira parafinike (të linjitit) të hidrotrajtuara ;** [Përbërje komplekse e hidrokarbureve të përftuara nga katrami i karbonizimit të linjiteve me anë të kristalizimit me solvent, veçimit me nxehje apo me anë të adicionit, më pas trajtohet me hidrogjen në prani të një katalizatori. Përbëhet kryesisht nga hidrokarbure të ngopura me vargje të drejta apo të degëzuara, me numër karboni më të lartë se C_{12}].	295-455-7	92045-72-2	Carc. Cat. 2; R45	T R: 45 S: 53-45		M
648-067-00-0	**Rrëshira parafinike (të linjitit) të trajtuara me acid silicik ;** [Përbërje komplekse e hidrokarbureve të përftuara nga katrami i karbonizimit të linjiteve me acid silicik për të larguar gjurmët e përbërësve ndotës. Përbëhet kryesisht nga hidrokarbure të ngopura me vargje të drejta apo të degëzuara, me numër karboni më të lartë se C_{12}].	308-298-7	97926-78-8	Carc. Cat. 2; R45	T R: 45 S: 53-45		M
648-068-00-6	**Katram i qymyreve, në temperaturë të ulët, mbetje distilimi ;** [Mbetje nga distilimi i fraksionuar i katramit të qymyrit në temperaturë të ulët për të nxjerrë vajrat me pikë vlimi në rreth 300 ^{o}C. Përbëhet kryesisht nga komponime aromatike].	309-887-1	101316-85-2	Carc. Cat. 2; R45	T R: 45 S: 53-45		M

Numri Index	Identifikimi Nderkombetar i Kimikatit	Numri EC	Numri CAS	Klasifikimi	Etiketimi	Limitet e Perqendrimit	Shënim
648-069-00-1	**Rrëshira vajore të trajtuara në temperaturë të ulët; mbetje rrëshinore ;** [Masë e ngurtë apo gjysëm e ngurtë me ngjyrë të zezë e përftuar nga distilimi i gudronit në temperatura të ulta. Pika e zbutjes është ndërmjet 40 ^{o}C dhe 180 ^{o}C. Përbëhet kryesisht nga një përzjerje komplekse hidrokarburesh].	292-651-4	90669-57-1	Carc. Cat. 2; R45	T R: 45 S: 53-45		M
648-070-00-7	**Rrëshira vajore, në temperaturë të ulët, të oksiduara;** [Produkt i përftuar nga fryrja e ajrit, në temperaturë të lartë, mbi një rrëshirë vajore të temperaturave të ulta. Zotëron një pikë zbutje ndërmjet 70 ^{o}C dhe 180 ^{o}C. Përbëhet kryesisht nga një përzjerje komplekse hidrokarburesh].	292-654-0	90669-59-3	Carc. Cat. 2; R45	T R: 45 S: 53-45		M
648-071-00-2	**Rrëshira vajore, në temperaturë të ulët, të trajtuara termikisht ;** [Masë e ngurtë me ngjyrë të zezë e përftuar nga trajtimi termik i katramit të qymyrit në temperaturë të ulët. Ka një pikë zbutje ndërmjet 50°C dhe 140°C. Përbëhet kryesisht nga një përzjerje komplekse komponimesh aromatike].	292-653-5	90669-58-2	Carc. Cat. 2; R45	T R: 45 S: 53-45		M
648-072-00-8	**Distilate (qymyr-nafte), aromatike me bërthama të kondensuara ; Distilate;** [Distilate të përftuara nga një përzjerje katrami qymyri me përbërës aromatikë nafte me pikë vlimi ndërmjet 220°C dhe 450°C. Përbëhet kryesisht nga hidrokarbure me bërthama të kondensuara me 3 - 4 elementë].	269-159-3	68188-48-7	Carc. Cat. 2; R45	T R: 45 S: 53-45		M

Numri Index	Identifikimi Nderkombetar i Kimikatit	Numri EC	Numri CAS	Klasifikimi	Etiketimi	Limitet e Perqendrimit	Shënim
648-073-00-3	**Hidrokarbure aromatike, C_{20}-C_{28}, policiklike, derivate të pirolizës së përbërë të katramit të qymyrit me rrëshira polietileni dhe polipropileni; Produkte te pirolizes;** [Përbërje komplekse e hidrokarbureve aromatike prej pirolizës së përbërë të katramit me rrëshira polietilenike-polipropilenike. Përbëhet kryesisht nga hidrokarbure aromatike me numër karboni kryesisht ndërmjet C_{20}- C_{28} dhe pikë zbutje ndërmjet 100°C - 220°C sipas DIN 52025].	309-956-6	101794-74-5	Carc. Cat. 2; R45	T R: 45 S: 53-45		M
648-074-00-9	**Hidrokarbure aromatike, C_{20}-C_{28}, policiklike, derivate të pirolizës së përbërë të katramit të qymyrit me rreshira polietileni ; Produkte te pirolizes;** [Përbërje komplekse e hidrokarbureve aromatike të pirolizës së përbërë të katramit me rrëshira polietilenike. Përbëhet kryesisht nga hidrokarbure aromatike policiklike me numër karboni kryesisht ndërmjet C_{20} - C_{28} dhe pikë zbutje ndërmjet 100°C - 220°C sipas DIN 52025].	309-957-1	101794-75-6	Carc. Cat. 2; R45	T R: 45 S: 53-45		M
648-075-00-4	**Hidrokarbure aromatike, C_{20}-C_{28}, policiklike, derivate të pirolizës së përbërë të katramit të qymyrit me rrëshira polistireni ; Produkte te pirolizes ;** [Përbërje komplekse e hidrokarbureve aromatike të pirolizës së përbërë të katramit me rrëshira polistireni. Përbëhet kryesisht nga hidrokarbure aromatike policiklike me numër karboni kryesisht ndërmjet C_{20} - C_{28} dhe pikë zbutje ndërmjet 100°C - 220°C sipas DIN 52025].	309-958-7	101794-76-7	Carc. Cat. 2; R45	T R: 45 S: 53-45		M

Numri Index	Identifikimi Nderkombetar i Kimikatit	Numri EC	Numri CAS	Klasifikimi	Etiketimi	Limitet e Perqendrimit	Shënim
648-076-00-X	**Mbetje rrëshirash, katrami-nafte ;** [Mbetje nga distilimi i një përzjerje katrami qymyri me përbërësa aromatikë nafte. Masë e ngurtë me pikë zbutje ndërmjet 40°C - 180°C. Përbëhet kryesisht nga hidrokarbure me bërthama të kondensuara me 3 dhe më shumë elemente].	269-109-0	68187-57-5	Carc. Cat. 2; R45	T R: 45 S: 53-45		M
648-077-00-5	**Fenantren, mbetje distilimi ; Ridistilat i vajit te rende te antracenit;** [Mbetje që vjen nga distilimi i fenantrenit grexo me pikë vlimi ndërmjet 340°C - 420°C. Përbëhet kryesisht nga fenantreni, antraceni dhe karbozoli].	310-169-5	122070-78-4	Carc. Cat. 2; R45	T R: 45 S: 53-45		M
648-078-00-0	**Distilate (katrami qymyri), fraksioni superior, pa fluoren;** **Ridistilate i vajit te larjes;** [Përbërje komplekse e hidrokarbureve të përftuara nga kristalizimi i vajit të katramit. Përbëhet kryesisht nga hidrokarbure	284-899-7	84989-10-6	Carc. Cat. 2; R45	T R: 45 S: 53-45		M
648-079-00-6	**Vaj Antraceni** [Nje kombinim kompleks i hidrokarbureve aromatike policiklike te perftuara nga katrami i koksit me nje temperature distilimi perfaersisht nga 300°C deri ne 400 °C. Perbehet kryesisht nga fenan-tren, antacen dhe karba-zole.]	292-602-7	90640-80-5	Carc. Cat. 2; R45	T R: 45 S: 53-45		M
648-080-00-1	**Mbetje (katrami qymyri), distilim i vajit të kreozotit; Ridistilate i vajit te larjes;** [Mbetje nga distilimi i fraksionuar i vajit larës me pikë vlimi ndërmjet 270°C - 330°C. Përbëhet kryesisht nga hidrokarbure aromatike dyciklike dhe heterociklike].	295-506-3	92061-93-3	Carc. Cat. 2; R45	T R: 45 S: 53-45		M

Numri Index	Identifikimi Nderkombetar i Kimikatit	Numri EC	Numri CAS	Klasifikimi	Etiketimi	Limitet e Perqendrimit	Shënim
648-081-00-7	**Gudron i qymyrgurit;** [Nënprodukt i distilimit shperberes te qymyrgurit. Përbërje komplekse e hidrokarbureve aromatike, komponime fenolike, baza të azotuara dhe tiofene].	232-361-7	8007-45-2	Carc. Cat. 1; R45	T R: 45 S: 53-45		
648-082-00-2	**Gudron i qymyrgurit, i temperaturës së lartë;** [Produkt i kondensimit, i përftuar nga ftohja deri në temperaturën e mjedisit, të gazit të dalë nga distilimi shpërbërës i qymyrgurit në temperatura të larta(mbi 700°C). Është një lëng viskoz me ngjyrë të zezë, me densitet më të lartë se ai i ujit. Përbëhet kryesisht nga hidrokarbure aromatike me bërthame të kondensuar. Mund të përmbajë sasi të vogla komponimesh fenolike dhe baza aromatike të azotuara].	266-024-0	65996-89-6	Carc. Cat. 1; R45	T R: 45 S: 53-45		
648-083-00-8	**Gudron i qymyrgurit, i temperaturës së ulët;** [Produkt i kondensimit, i përftuar nga ftohja deri në temperaturën e mjedisit, të gazit të dalë nga distilimi shpërbërës i qymyrgurit në temperatura të ulta (më pak se 700 ^{o}C). Është një lëng viskoz me ngjyrë të zezë, me densitet më të lartë se ai i ujit. Përbëhet kryesisht nga hidrokarbure aromatike me bërthamë të kondensuar, komponime fenolike, baza aromatike të azotuara dhe alkilderivatet e tyre].	266-025-6	65996-90-9	Carc. Cat. 1; R45	T R: 45 S: 53-45		

Numri Index	Identifikimi Nderkombetar i Kimikatit	Numri EC	Numri CAS	Klasifikimi	Etiketimi	Limitet e Perqendrimit	Shënim
648-084-00-3	**Distilate (qymyri), vaj i lehtë i furrës së koksit, fraksioni i naftalenit;** [Përbërje komplekse e hidrokarbureve të dala nga parafraksionimi (distilim i vazhduar) i vajit të lehtë të furrës së koksit. Përbëhet kryesisht nga naftaleni, kumaroni dhe indeni, pika e vlimit është më e ulët se 148°C].	285-076-5	85029-51-2	Carc. Cat. 2; R45 Muta. Cat. 2; R46	T R: 45-46 S: 53-45		JM
648-085-00-9	**Distilat (katran i qymyrit), vajra te naftalenit; Vaj naftaleni;** [Përbërje komplekse e hidrokarbureve të perftuara nga distilimi i katranit te qymyrit. Përbëhet kryesisht nga hidrokarbure aromatike edhe hidrokarbure te tjera, komponime fenolike dhe komponime aromatike te azotuara, qe distilojne ne	283-484-8	84650-04-4	Carc. Cat. 2; R45 Muta. Cat. 2; R46	T R: 45-46 S: 53-45		JM
648-086-00-4	**Distilat i vajit të naftalenit (katram i qymyrit), me përmbajtje të ulët naftaleni; Vaj naftaleni i ridistiluar;** [Përbërje komplekse e hidrokarbureve të përftuara nga kristalizimi i vajit të naftalenit. Përbëhet kryesisht nga naftaleni, alkilnaftaleni dhe komponime fenolike].	284-898-1	84989-09-3	Carc. Cat. 2; R45 Muta. Cat. 2; R46	T R: 45-46 S: 53-45		JM
648-087-00-X	**Distilate (katram i qymyrit), ujra mëmë të kristalizimit të vajit naftalenik; Vaj naftaleni i ridistiluar;** [Përbërje komplekse e komponimeve organike të përftuara si filtrate nga kristalizimi i fraksionit naftalenik të katramit të qymyreve me pikë vlimi ndërmjet 200°C - 230°C. Përmban kryesisht naftalen, tionaftalen dhe alkilnaftalen].	295-310-8	91995-49-2	Carc. Cat. 2; R45 Muta. Cat. 2; R46	T R: 45-46 S: 53-45		JM

Numri Index	Identifikimi Nderkombetar i Kimikatit	Numri EC	Numri CAS	Klasifikimi	Etiketimi	Limitet e Perqendrimit	Shënim
648-088-00-5	**Mbetje ekstrakti (qymyri), vaj naftaleni, alkaline; mbetje ekstraktimi te vajit te naftalenit;** [Përbërje komplekse e hidrokarbureve të përftuara nga larja me alkale e vajit të naftalenit për të larguar komponimet fenolike (acide të katramit). Përbëhet kryesisht nga naftaleni dhe alkilnaftaleni].	310-166-9	121620-47-1	Carc. Cat. 2; R45 Muta. Cat. 2; R46	T R: 45-46 S: 53-45		JM
648-089-00-0	**Mbetje ekstrakti (qymyri), vaj naftaleni, alkaline, me përmbajtje të ulët naftaleni; mbetje ekstraktimi te vajit te naftalenit;** [Përbërje komplekse e hidrokarbureve që mbeten mbas largimit të naftalenit nga një vaj naftaleni i larë me alkale, nëpërmjet një procesi kristalizimi. Përbëhet kryesisht nga naftaleni dhe alkilnaftaleni].	310-167-4	121620-48-2	Carc. Cat. 2; R45 Muta. Cat. 2; R46	T R: 45-46 S: 53-45		JM
648-090-00-6	**Distilate (katram i qymyrit), vajra naftalenike, pa naftalen; mbetje ekstraktimi te vajit te naftalenit;** [Vaj që mbetet mbas largimit të komponimeve fenolike (acide të katrameve) nga vaji i naftalenit i pastruar me alkale. Përbëhet kryesisht nga naftaleni dhe alkilnaftaleni].	292-612-1	90640-90-7	Carc. Cat. 2; R45 Muta. Cat. 2; R46	T R: 45-46 S: 53-45		JM
648-091-00-1	**Mbetje ekstraktimi (i qymyreve), vaj naftaleni alkalin, distilat i sipërm; mbetje ekstraktimi te vajit te naftalenit;** [Distilat i vajit të naftalenit i larë me alkale që ka një interval distilimi ndërmjet 180 ^{o}C - 220 ^{o}C. Përbëhet kryesisht nga naftaleni dhe alkilbenzeni, indeni dhe indani].	292-627-3	90641-04-6	Carc. Cat. 2; R45 Muta. Cat. 2; R46	T R: 45-46 S: 53-45		JM

Numri Index	Identifikimi Nderkombetar i Kimikatit	Numri EC	Numri CAS	Klasifikimi	Etiketimi	Limitet e Perqendrimit	Shënim
648-092-00-7	**Distilate (katram i qymyrit), vajra naftalenike, fraksioni i metilnaftalenit; vaj metil-naftaleni;** [Distilat nga distilimi i fraksionuar i katramit të qymyrit në temperatura të larta. Përbëhet kryesisht nga hidrokarbure biciklike të zëvendësuara dhe baza aromatike të azotuara me pikë vlimi ndërmjet 225 ^{o}C - 255°C].	309-985-4	101896-27-9	Carc. Cat. 2; R45 Muta. Cat. 2; R46	T R: 45-46 S: 53-45		JM
648-093-00-2	**Distilate (katram i qymyrit), fraksioni i indol-metilnaftalenit;** **vaj i metilnaftalenit;** [Distilat i dalë nga distilimi i fraksionuar i katramit të qymyrit në temperatura të larta. Përbëhet kryesisht nga indoli dhe metilnaftaleni me pikë vlimi ndërmjet 235 ^{o}C - 255 ^{o}C].	309-972-3	101794-91-6	Carc. Cat. 2; R45 Muta. Cat. 2; R46	T R: 45-46 S: 53-45		JM
648-094-00-8	**Distilate (katram i qymyrit), vajra naftalenike, ekstrakte acide;** **Mbetje te ekstraktimit te vajit metilnaftalen;** [Përbërje komplekse e hidrokarbureve të përftuara me largimin e bazave nga fraksioni metilnaftalenik i përftuar nga distilimi i katramit të qymyrit me pikë vlimi ndërmjet 230°C - 255°C. Përmban kryesisht 1(2)-metilnaftalen, naftalen, dimetilnaftalen dhe bifenil].	295-309-2	91995-48-1	Carc. Cat. 2; R45 Muta. Cat. 2; R46	T R: 45-46 S: 53-45		JM
648-095-00-3	**Mbetje ekstraktimi (i qymyreve), vaj naftaleni alkalin, mbetje nga distilimi;** **Mbetje nga esktraktimi i vajit Metilnaftalen;** [Mbetje nga distilimi i vajit naftalenik të larë me alkale që ka një interval distilimi ndërmjet 220 ^{o}C - 300 ^{o}C. Përbëhet kryesisht nga naftaleni, alkilnaftaleni dhe baza të azotuara aromatike].	292-628-9	90641-05-7	Carc. Cat. 2; R45 Muta. Cat. 2; R46	T R: 45-46 S: 53-45		JM

Numri Index	Identifikimi Nderkombetar i Kimikatit	Numri EC	Numri CAS	Klasifikimi	Etiketimi	Limitet e Perqendrimit	Shënim
648-096-00-9	**Vajra ekstraktimi (të qymyreve), acide, nuk permban komponime bazike katramesh; mbetje te ekstraktimit te vajit te Metilnaftalenit;** [Vaj nga ekstraktimi me pikë vlimi ndërmjet 220 ^{o}C - 265 ^{o}C, nga mbetja alkaline e ekstraktimit të katramit të qymyreve, përftuar nga një larje acide me solucion ujor të acidit sulfurik mbas distilimit për të larguar komponimet bazike që ndodhen në katram. Përbëhet kryesisht nga alkilnaftaleni].	284-901-6	84989-12-8	Carc. Cat. 2; R45 Muta. Cat. 2; R46	T R: 45-46 S: 53-45		JM
648-097-00-4	**Distilate (katram i qymyrit), fraksioni i benzolit, mbetje nga distilimi; Vaj larje;** [Përberje komplekse e hidrokarbureve të përftuara nga distilimi i benzolit bruto (katram i qymyrit i temperaturave të larta). Mund të jetë një lëng me interval distilimi rreth 150 ^{o}C - 300 ^{o}C ose një komponim gjysëm i ngurtë ose i ngurtë me pikë shkrirje deri 70 ^{o}C. Përbëhet kryesisht nga naftaleni dhe alkilnaftaleni].	310-165-3	121620-46-0	Carc. Cat. 2; R45 Muta. Cat. 2; R46	T R: 45-46 S: 53-45		JM
648-098-00-X	**Vajra të kreozotit, fraksione te acenaftenit; vaj larje;** [Kombinim kompleks i hidrokarboneve te prodhuara nga distilimi i katranit te koksit dhe me nje pike vlimi afersisht nga 240 °Cne 280 °C (464 °F ne 536 °F).Perbehet kryesisht nga acenafteni, naftaleni dhe alkil naftaleni.]	292-605-3	90640-84-9	Carc. Cat. 2; R45	T R: 45 S: 53-45		M
648-099-00-5	**Vajra të kreozotit** [Kombinim kompleks i hidrokarbureve te perftuara nga distilimi i i katranit te koksit. Perbehet kryesisht nga hidrokarbure aromatike dhe mund te permbajne sasi te konsiderueshme te koksit me natyre acide dhe bazike. Distilon perafersisht midis 200 °C dhe 325 °C (392 °F deri ne 617 °F).]	263-047-8	61789-28-4	Carc. Cat. 2; R45	T R: 45 S: 53-45		M

Numri Index	Identifikimi Nderkombetar i Kimikatit	Numri EC	Numri CAS	Klasifikimi	Etiketimi	Limitet e Perqendrimit	Shënim
648-100-00-9	**Vajra të kreozotit, distilate me pikë vlimi të lartë; Vaj larje;** [Fraksion i distilimit, me pikë vlimi të lartë, përftuar nga karbonizimi në temperaturë të lartë i qymyreve bituminoze, më pas të rafinuara për të ndarë kripërat kristaline të tepërta. Përbëhet kryesisht nga vaj kreozoti prej të cilit janë ndarë disa prej kriprave aromatike policiklike normale që përbëjnë distilatet e katramit te qymyreve. Fraksioni nuk përmban kristale që në +5 ^{o}C].	274-565-9	70321-79-8	Carc. Cat. 2; R45	T R: 45 S: 53-45		M
648-101-00-4	**Kreozoti** [Distilat i katramit te koksit i prodhuar nga karbonizimi i koksit bituminoz ne temperature te larte. Perbehet kryesisht nga hidrokarbure aromatike, acide te katraneve dhe baza te katraneve.]	232-287-5	8001-58-9	Carc. Cat. 2; R45	T R: 45 S: 53-45		
648-102-00-X	**Mbetje ekstraktimi (i qymyreve), vaj acid kreozoti;** **Mbetje e ekstraktimit te vajit te larjes;** [Përbërje komplekse e hidrokarbureve të distilimit të katramit të qymyreve, të cilat vijnë nga fraksione pa komponime bazike, me pikë vlimi ndërmjet 250 ^{o}C - 280 ^{o}C. Përbëhet kryesisht nga bifenile dhe izomerë tëdifenilnaftalenit].	310-189-4	122384-77-4	Carc. Cat. 2; R45	T R: 45 S: 53-45		M
648-103-00-5	**Vaj antraceni, pastë antraceni; fraksion i vajit të antracenit;** [Përbërje e ngurtë antraceni përftuar nga kristalizimi dhe centrifugimi i vajit të antracenit. Përbëhet kryesisht nga antraceni, karbazoli dhe fenantreni].	292-603-2	90640-81-6	Carc. Cat. 2; R45 Muta. Cat. 2; R46	T R: 45-46 S: 53-45		JM

Numri Index	Identifikimi Nderkombetar i Kimikatit	Numri EC	Numri CAS	Klasifikimi	Etiketimi	Limitet e Perqendrimit	Shënim
648-104-00-0	**Vaj antraceni me përmbajtje të ulët antraceni; fraksion i vajit të antracenit;** [Vaj që mbetet mbas largimit, nëpërmjet një procesi kristalizimi, të një përbërje të ngurtë të pasur me antracen (pastë antraceni) nga vaji i antracenit. Përbëhet kryesisht nga komponime aromatike me dy, tre apo katër elemente].	292-604-8	90640-82-7	Carc. Cat. 2; R45 Muta. Cat. 2; R46	T R: 45-46 S: 53-45		JM
648-105-00-6	**Mbetje (katram i qymyreve), nga distilimi i vajit të antracenit ; fraksion i vajit të antracenit;** [Mbetje nga distilimi i fraksionuar i antracenit brut me pikë vlimi ndërmjet 340 ^{o}C - 400 ^{o}C. Përbëhet kryesisht nga hidrokarbure aromatike dy apo treciklike dhe heterociklike].	295-505-8	92061-92-2	Carc. Cat. 2; R45 Muta. Cat. 2; R46	T R: 45-46 S: 53-45		JM
648-106-00-1	**Vaj antraceni, pastë antraceni; fraksion i vajit të antracenit;** [Përbërje komplekse e hidrokarbureve nga distilimi i antracenit përftuar nga kristalizimi i vajit të antracenit të katramit të qymyreve në temperaturë të lartë dhe me pikë vlimi ndërmjet 330 ^{o}C - 350 ^{o}C. Përbëhet kryesisht nga antraceni, karbazoli dhe fenantreni].	295-275-9	91995-15-2	Carc. Cat. 2; R45 Muta. Cat. 2; R46	T R: 45-46 S: 53-45		JM
648-107-00-7	**Vaj antraceni, pastë antraceni; fraksion i vajit të antracenit;** [Përbërje komplekse e hidrokarbureve nga distilimi i antracenit i përftuar nga krisralizimi i vajit të antracenit të katramit të qymyreve bituminoze në temperaturë të lartë dhe me pikë vlimi ndërmjet 350°C - 360 ^{o}C. Përbëhet kryesisht nga antraceni, karbazoli dhe fenantreni].	295-276-4	91995-16-3	Carc. Cat. 2; R45 Muta. Cat. 2; R46	T R: 45-46 S: 53-45		JM

Numri Index	Identifikimi Nderkombetar i Kimikatit	Numri EC	Numri CAS	Klasifikimi	Etiketimi	Limitet e Perqendrimit	Shënim
648-108-00-2	**Vaj antraceni, pastë antraceni; fraksione të lehta të distilimit; fraksion i vajit të antracenit;** [Përbërje komplekse e hidrokarbureve nga distilimi i antracenit përftuar nga krisralizimi i vajit të antracenit të katramit të qymyreve bituminoze në temperaturë të lartë dhe me pikë vlimi ndërmjet 290 ^{o}C - 340 ^{o}C. Përbëhet kryesisht nga komponime aromatike treciklike dhe hidroderivatet e tyre].	295-278-5	91995-17-4	Carc. Cat. 2; R45 Muta. Cat. 2; R46	T R: 45-46 S: 53-45		JM
648-109-00-8	**Vajra të katramit të qymyreve, të temperaturave të ulta; vaj koksi; pike e larte vlimi;** [Distilate të katramit të qymyreve në temperatura të ulta. Përbëhet kryesisht nga hidrokarbure, komponime fenolike dhe baza të azotuara aromatike me pikë vlimi ndërmjet 160 ^{o}C - 340 ^{o}C].	309-889-2	101316-87-4	Carc. Cat. 2; R45 Muta. Cat. 2; R46	T R: 45-46 S: 53-45		JM
648-110-00-3	**Mbetje Ekstraktimi (katran), temperature te ulet, alkil katran koksi;** [Mbetja qe del nga katrani i koksit ne temperature te ulet, ofron nje larje alkaline, e tille sic eshte uji i hidroksidit te azotit, per te larguar katranin e koksit bruto qe permban komponente acide. Perbehet kryesisht nga hidrokarbone me baze aromatike dhe azot.]	310-191-5	122384-78-5	Carc. Cat. 2; R45 Muta. Cat. 2; R46	T R: 45-46 S: 53-45		JM
648-111-00-9	**Fenole, ekstrakte amonjakale; ekstrakte bazike;** [Përbërje e fenoleve të ekstraktuara nga lishivime amonjakale, nëpërmjet përdorimit të acetatit të izobutilit, të dala nga kondensimi i gazeve të emetuara gjatë distilimit të qymyreve në temperatura të ulta (më e ulet se 700 ^{o}C). Përbëhet kryesisht nga një përzjerje mono dhe bifenole].	284-881-9	84988-93-2	Carc. Cat. 2; R45 Muta. Cat. 2; R46	T R: 45-46 S: 53-45		JM

Numri Index	Identifikimi Nderkombetar i Kimikatit	Numri EC	Numri CAS	Klasifikimi	Etiketimi	Limitet e Perqendrimit	Shënim
648-112-00-4	**Distilate (katram i qymyrit), vajra të lehta, ekstrakte alkaline;** [Ekstrakte ujore të vajit karbolik të trajtuar me larje alkaline me tretësirë ujore të hidroksidit të natriumit. Përbëhet kryesisht nga kripëra alkaline të komponimeve të ndryshme fenolike].	292-610-0	90640-88-3	Carc. Cat. 2; R45 Muta. Cat. 2; R46	T R: 45-46 S: 53-45		JM
648-113-00-X	**Ekstrakte, vaj i katramit të qymyreve, me natyrë alkaline;** [Ekstrakt i vajit të katramit të qymyreve përftuar nga larja alkaline, p.sh. me tretesirë ujore të hidroksidit të natriumit. Përbëhet kryesisht nga kripëra alkaline të komponimeve të ndryshme fenolike].	266-017-2	65996-83-0	Carc. Cat. 2; R45 Muta. Cat. 2; R46	T R: 45-46 S: 53-45		JM
648-114-00-5	**Distilate (katram i qymyrit), vajra naftalenike ekstrakte alkaline;** [Ekstrate ujore të vajit naftalenik të prodhuar nga një larje alkaline me tretësirë ujore të hidroksidit të natriumit. Përbëhet kryesisht nga kripëra një alkaline të komponimeve të ndryshme fenolike].	292-611-6	90640-89-4	Carc. Cat. 2; R45 Muta. Cat. 2; R46	T R: 45-46 S: 53-45		JM
648-115-00-0	**Mbetje ekstraktimi (qymyre), vaj i katramit alkalin, karbonate, të trajtuara me gëlqere; fenole bruto;** [Produkt i përftuar nga trajtimi i ekstraktit alkalin të katramit të qymyreve me CO_2 dhe CaO. Përbëhet kryesisht nga $CaCO_3$,$Ca(OH)_2$, Na_2CO_3 dhe papastërti të tjera organike dhe inorganike].	292-629-4	90641-06-8	Carc. Cat. 2; R45 Muta. Cat. 2; R46	T R: 45-46 S: 53-45		JM
648-116-00-6	**Acide të katramit, katran, bruto; fenole bruto;** [Produkti i reaksionit i perftuar nga neutralizmi i ekstraktit alkalin te vajit te katranit te koksit me nje tretesire acide sic eshte uji i acidit sulfurik ose gaze te dioksidit te karbonit, jep acide te lira. Perbehet kryesisht nga koks qe permban komponente me natyre acide, sic jane fenolet, krezolet dhe xylenole]	266-019-3	65996-85-2	Carc. Cat. 2; R45 Muta. Cat. 2; R46	T R: 45-46 S: 53-45		JM

Numri Index	Identifikimi Nderkombetar i Kimikatit	Numri EC	Numri CAS	Klasifikimi	Etiketimi	Limitet e Perqendrimit	Shënim
648-117-00-1	**Acide të katramit, të linjiteve bruto; fenole bruto;** [Ekstrakt alkalin i acidifikuar i katramit të linjiteve. Përbëhet kryesisht nga fenoli dhe homologë të fenolit].	309-888-7	101316-86-3	Carc. Cat. 2; R45 Muta. Cat. 2; R46	T R: 45-46 S: 53-45		JM
648-118-00-7	**Acide të katramit, të përftuara nga gazifikimi i linjiteve; fenole bruto;** [Përbërje komplekse e komponimeve organike të përftuara nga gazifikimi i qymyreve linjite. Përbëhet kryesisht nga fenole hidroaromatike C_{6-10} dhe homologët e tyre].	295-536-7	92062-22-1	Carc. Cat. 2; R45 Muta. Cat. 2; R46	T R: 45-46 S: 53-45		JM
648-119-00-2	**Acide të katramit, mbetje nga distilimi; distilate fenolike;** [Mbetje nga distilimi i fenolit bruto te dalë prej qymyreve. Përbëhet kryesisht nga fenole me numër karboni C_{8-10} dhe me pikë zbutje 60 ^{o}C - 80 ^{o}C].	306-251-5	96690-55-0	Carc. Cat. 2; R45 Muta. Cat. 2; R46	T R: 45-46 S: 53-45		JM
648-120-00-8	**Acide të katramit, fraksioni i metilfenolit; distilate fenolike;** [Fraksioni i acidit të katramit, i pasur me 3- dhe 4-metilfenol, i përftuar nga distilimi i acidit të katramit bruto në temperaturë të ulët].	284-892-9	84989-04-8	Carc. Cat. 2; R45 Muta. Cat. 2; R46	T R: 45-46 S: 53-45		JM
648-121-00-3	**Acide të katramit, fraksioni i polialkilfenolit; distilate fenolike;** [Fraksioni i acidit të katramit, i përftuar nga distilimi i acidit të katramit bruto në interval temperature ndërmjet 225 ^{o}C - 320 ^{o}C. Përbëhet kryesisht nga polialkilfenoli].	284-893-4	84989-05-9	Carc. Cat. 2; R45 Muta. Cat. 2; R46	T R: 45-46 S: 53-45		JM

Numri Index	Identifikimi Nderkombetar i Kimikatit	Numri EC	Numri CAS	Klasifikimi	Etiketimi	Limitet e Perqendrimit	Shënim
648-122-00-9	**Acide të katramit, fraksioni i ksilenolit; distilate fenolike ;** [Fraksioni i acidit të katramit, i pasur me 2,4- dhe 2,5-dimetilfenol, i përftuar nga distilimi i acidit të katramit bruto në temperaturë të ulët].	284-895-5	84989-06-0	Carc. Cat. 2; R45 Muta. Cat. 2; R46	T R: 45-46 S: 53-45		JM
648-123-00-4	**Acide të katramit, fraksioni i etilfenolit; distilate fenolike;** [Fraksioni i acidit të katramit, i pasur me 3- dhe 4-etilfenol, i përftuar nga distilimi i acidit të katramit bruto në temperaturë të ulët].	284-891-3	84989-03-7	Carc. Cat. 2; R45 Muta. Cat. 2; R46	T R: 45-46 S: 53-45		JM
648-124-00-X	**Acide të katramit, fraksioni i 3,5-ksilenolit; distilate fenolike ;** [Fraksioni i acidit të katramit, i pasur me 3,5-dimetilfenol, i përftuar nga distilimi i acidit të katramit bruto në temperaturë të ulët].	284-896-0	84989-07-1	Carc. Cat. 2; R45 Muta. Cat. 2; R46	T R: 45-46 S: 53-45		JM
648-125-00-5	**Acide të katramit, distilate, fraksioni primar; distilate fenolike;** [Mbetja nga distilimi i vajit karbolik të lehtë ndërmjet 235 ^{o}C - 355 ^{o}C].	270-713-1	68477-23-6	Carc. Cat. 2; R45 Muta. Cat. 2; R46	T R: 45-46 S: 53-45		JM
648-126-00-0	**Acide të katramit, krezolike, mbetje;** [Mbetje nga acide të katramit bruto mbas ndarjes së fenoleve, krezoleve, ksilenoleve dhe disa fenoleve që vlojnë në temperaturë të lartë. Përbërje e ngurtë me pikë shkrirje 80°C. Përbëhet kryesisht nga polialkilfenole, rrëshira dhe kripra inorganike].	271-418-0	68555-24-8	Carc. Cat. 2; R45 Muta. Cat. 2; R46	T R: 45-46 S: 53-45		JM
648-127-00-6	**Fenole, C_{9-11}; distilate fenolike;**	293-435-2	91079-47-9	Carc. Cat. 2; R45 Muta. Cat. 2; R46	T R: 45-46 S: 53-45		JM

Numri Index	Identifikimi Nderkombetar i Kimikatit	Numri EC	Numri CAS	Klasifikimi	Etiketimi	Limitet e Perqendrimit	Shënim
648-128-00-1	**Acide të katramit, krezolike; distilate fenolike ;** [Përbërje komplekse e komponimeve organike të përftuara nga qymyret linjite me pikë vlimi ndërmjet 200 ^{o}C - 230 ^{o}C. Përbëhet kryesisht nga fenole dhe baza piridinike].	295-540-9	92062-26-5	Carc. Cat. 2; R45 Muta. Cat. 2; R46	T R: 45-46 S: 53-45		JM
648-129-00-7	**Acide të katramit, të linjiteve, fraksioni i C_2-alkilfenolit; distilate fenolike;** [Distilat nga acidifikimi i distilatit të katramit të linjitit të larë me baza që ka një interval vlimi rreth 200 ^{o}C - 230 ^{o}C. Përbëhet kryesisht nga m- dhe p-etilfenoli si dhe krezole dhe ksilenole].	302-662-9	94114-29-1	Carc. Cat. 2; R45 Muta. Cat. 2; R46	T R: 45-46 S: 53-45		JM
648-130-00-2	**Vajra ekstraktimi (katrami), vajra naftalenike; ekstrakte acide;** [Ekstrakte ujore të prodhuara nëpërmjet larjes acide të vajrave naftalenike të lara me baza. Përbëhet kryesisht nga kripra acide të komponimeve të ndryshme aromatike bazike të azotuara përfshirë këtu piridinën, kinolinën dhe derivatet e tyre alkilike].	292-623-1	90641-00-2	Carc. Cat. 2; R45 Muta. Cat. 2; R46	T R: 45-46 S: 53-45		JM
648-131-00-8	**Komponime bazike të katramit, derivate kinoline; baza të distiluara ;**	271-020-7	68513-87-1	Carc. Cat. 2; R45 Muta. Cat. 2; R46	T R: 45-46 S: 53-45		JM
648-132-00-3	**Komponime bazike të katramit, fraksione derivate të kinolinës; baza të distiluara ;**	274-560-1	70321-67-4	Carc. Cat. 2; R45 Muta. Cat. 2; R46	T R: 45-46 S: 53-45		JM

Numri Index	Identifikimi Nderkombetar i Kimikatit	Numri EC	Numri CAS	Klasifikimi	Etiketimi	Limitet e Perqendrimit	Shënim
648-133-00-9	**Komponime bazike të katramit, mbetje nga distilimi; baza të distiluara;** [Mbetje nga distilimi që mbeten mbas distilimit të fraksioneve të katramit, të neutralizuara, të eksraktuara me acid, që përmbajnë komponime bazike, të përftuara nga distilimi i katramit të qymyrit. Përbëhen kryesisht nga anilina, kolidina, kinolina dhe derivatet e kinolines dhe toluidinë].	295-544-0	92062-29-8	Carc. Cat. 2; R45 Muta. Cat. 2; R46	T R: 45-46 S: 53-45		JM
648-134-00-4	**Vajra hidrokarburesh aromatike, të përzjera me polietilen dhe polipropilen, të dala nga piroliza, fraksioni i vajrave të lehta; produkt i trajtuar termikisht;** [Vaj i përftuar nga trajtimi termik i një përzjerje polietilen/polipropilen me vaj kollofoni ose vajra aromatike të tjera. Përbëhet kryesisht nga benzeni dhe homologët e tij me pikë vlimi ndërmjet 70 ^{o}C - 120 ^{o}C].	309-745-9	100801-63-6	Carc. Cat. 2; R45 Muta. Cat. 2; R46	T R: 45-46 S: 53-45		JM
648-135-00-X	**Vajra hidrokarburesh, aromatike, të përzjera me polietilen , të dala nga piroliza, fraksioni i vajrave të lehta; produkt i trajtuar termikisht;** [Vaj i përftuar nga trajtimi termik i polietilenit me vaj kollofoni ose vajra aromatike të tjera. Përbëhet kryesisht nga benzeni dhe homologët e tij me pikë vlimi ndërmjet 70 ^{o}C - 120 ^{o}C].	309-748-5	100801-65-8	Carc. Cat. 2; R45 Muta. Cat. 2; R46	T R: 45-46 S: 53-45		JM
648-136-00-5	**Vajra hidrokarburesh, aromatike, të përzjera me polistiren, nga piroliza, fraksioni i vajrave të lehta; produkt i trajtuar termikisht;** [Vaj i përftuar nga trajtimi termik i polistirenit me vaj kollofoni ose vajra aromatike të tjera. Përbëhet kryesisht nga benzeni dhe homologët e tij me pikë vlimi ndërmjet 70 ^{o}C - 210 ^{o}C].	309-749-0	100801-66-9	Carc. Cat. 2; R45 Muta. Cat. 2; R46	T R: 45-46 S: 53-45		JM

Numri Index	Identifikimi Nderkombetar i Kimikatit	Numri EC	Numri CAS	Klasifikimi	Etiketimi	Limitet e Perqendrimit	Shënim
648-137-00-0	**Mbetje nga ekstraktimi (katrami), vaj katrami alkalin, mbetje nga distilimi i naftalenit.** [Mbetje e përftuar nga një vaj i ekstraktuar kimikisht mbas ndarjes së naftalenit me anë të distilimit. Përbëhet kryesisht nga hidrokarbure aromatike me unaza të kondensuara me 2-3 elemente dhe nga komponime bazike aromatike të azotuara].	277-567-8	73665-18-6	Carc. Cat. 2; R45 Muta. Cat. 2; R46	T R: 45-46 S: 53-45		JM
648-138-00-6	**Vaj kreozoti, distilat me pikë të ulët vlimi; vaj i larjeve;** [Fraksion i distilimit me pikë vlimi të ulët i përftuar nga djegja në temperaturë të lartë e qymyreve bituminoze, e më pas të rafinuara dhe ndarë kriprat kristaline të tepërta. Përbëhet kryesisht nga vaj i kreozotit prej të cilit janë veçuar kriprat aromatike policiklike normale që normalisht përbëjnë distilatet e katramit të qymyrit. Nuk përmban kristale në temperaturë rreth 38 ^{o}C].	274-566-4	70321-80-1	Carc. Cat. 2; R45	T R: 45 S: 53-45		M
648-139-00-1	**Acide të katramit, kreozolite, kripra të natriumit, tretësira kaustike; ekstrakt alkalin;**	272-361-4	68815-21-4	Carc. Cat. 2; R45 Muta. Cat. 2; R46	T R: 45-46 S: 53-45		JM
648-140-00-7	**Vajra të ekstraktimit (katram), komponime bazike të katramit; Esktrakte acide;** [Ekstrakt acid nga mbetja e ekstraktimit alkalin të vajit të katramit të qymyreve prodhuar nga larja acide. Përbëhet kryesisht nga kripra acide të bazave të azotuara aromatike që përmbledhin piridinën, kinolinën dhe alkilderivatet e tyre].	266-020-9	65996-86-3	Carc. Cat. 2; R45 Muta. Cat. 2; R46	T R: 45-46 S: 53-45		JM

Numri Index	Identifikimi Nderkombetar i Kimikatit	Numri EC	Numri CAS	Klasifikimi	Etiketimi	Limitet e Perqendrimit	Shënim
648-141-00-2	**Komponime bazike të katramit, qymyreve, bruto; baza të katramit; ekstrakt acid;** [Produkt i reaksionit përftuar duke neutralizuar me tretësire alkaline, p.sh.me hidroksid natriumi në tretësirë ujore, produktin e ekstraktimit me solvent të bazave të katramit të qymyreve, me qëllim përftimin e komponimeve bazike të lira. Përbëhet kryesisht nga baza organike si akridina, fenantridina, piridina, kinolina dhe alkilderivatet përkatëse].	266-018-8	65996-84-1	Carc. Cat. 2; R45 Muta. Cat. 2; R46	T R: 45-46 S: 53-45		JM
648-142-00-8	**Mbetje të ekstraktimit të qymyreve me solvent ;** [Pluhur ngjites i përbërë nga substanca minerale të katramit të qymyrit të patretura mbas ekstraktimit me anë të një tretësi të lëngët].	302-681-2	94114-46-2	Carc. Cat. 2; R45	T R: 45 S: 53-45		M
648-143-00-3	**Lëngje të katramit të qymyrit, tretesir e ekstraktimit me tretës të lëngët;** [Produkt i përftuar nga filtrimi i komponimeve minerale të qymyrit dhe qymyr i patretur nga një solucion i ekstraktit të qymyrit prodhuar nga tretja e qymyrit me anë të një tretësi të lëngët. Është përbërje e lëngët shumë komplekse, me ngjyrë të zezë. Përbëhet kryesisht nga hidrokarbure aromatike, të pahidrogjenuara ose pjesërisht të hidrogjenuara, komponime aromatike të azotuara, komponime organike me squfur, komponime fenolike, komponime aromatike të oksigjenuara dhe alkilderivatet e tyre].	302-682-8	94114-47-3	Carc. Cat. 2; R45	T R: 45 S: 53-45		M
648-144-00-9	**Lëngje të katramit të qymyrit, solucione të ekstraktimit me tretës të lëngët;** [Produkt praktikisht pa solvent i përftuar nga distilimi i solventit të dalë nga tretësira e filtruar e ekstraktimit të qymyreve me shpërbërje të tyre me tretës të lëngëshëm. Produkt gjysëm i ngurtë me ngjyrë të zezë i përbërë kryesisht nga një përbërje komplekse e hidrokarbureve aromatike me unaza të kondesuara, komponime aromatike të azotuara, komponime aromatike me squfur, komponime fenolike, komponime aromatike të oksigjenuara dhe alkilderivatet e tyre].	302-683-3	94114-48-4	Carc. Cat. 2; R45	T R: 45 S: 53-45		M

Numri Index	Identifikimi Nderkombetar i Kimikatit	Numri EC	Numri CAS	Klasifikimi	Etiketimi	Limitet e Perqendrimit	Shënim
648-145-00-4	**Gudron i linjiteve;** [Vaj i dalë nga distilimi i qymyrgurit. Përbëhet kryesisht nga hidrokarbure alifatike, naftenike dhe aromatike me numër unazash nga 1-3, alkilderivatet e tyre, heteroaromatike dhe fenole mono dhe biciklike me pikë vlimi ndërmjet 150 ^{o}C dhe 360 ^{o}C].	309-885-0	101316-83-0	Carc. Cat. 1; R45	T R: 45 S: 53-45		
648-146-00-X	**Gudron i linjiteve, në temperaturë të ulët;** [Gudron i përftuar nga karbonizimi i linjiteve në temperaturë të ulët dhe gazifikimi i tyre në temperaturë të ulët. Përbëhet kryesisht nga hidrokarbure alifatike, naftenike dhe aromatike ciklike, hidrokarbure heteroaromatike dhe fenole ciklike].	309-886-6	101316-84-1	Carc. Cat. 1; R45	T R: 45 S: 53-45		
648-147-00-5	**Vajra të lehta (të qymyreve), nga furra e koksit; benzen bruto;** [Lëng organik, volatil, ekstrakt i gazit të dalë nga distilimi i qymyreve në temperaturë të lartë (mbi 700 ^{o}C). Përbëhet kryesisht nga benzeni, tolueni dhe ksileni. Mund të përmbajë dhe hidrokarbure të tjera më të ulëta].	266-012-5	65996-78-3	Carc. Cat. 2; R45 Muta. Cat. 2; R46	T R: 45-46- S: 53-45		J
648-148-00-0	**Distilate (të qymyreve), ekstraktim me tretësa të lëngët; fraksionet primare;** [Lëng i prodhuar nga kondensimi i avujve të dalë gjatë kondensimit të qymyreve me tretësa të lëngët. Pika e vlimit të tij është ndërmjet 30 ^{o}C - 300 ^{o}C. Përbëhet kryesisht nga hidrokarbure aromatike me unaza të kondensuara pjesërisht të hidrogjenuara, komponime aromatike që përmbajnë azot, oksigjen dhe squfur, dhe alkilderivatet e tyre me numër karboni kryesisht ndërmjet C_4 - C_{14}].	302-688-0	94114-52-0	Carc. Cat. 2; R45 Muta. Cat. 2; R46	T R: 45-46 S: 53-45		J

Numri Index	Identifikimi Nderkombetar i Kimikatit	Numri EC	Numri CAS	Klasifikimi	Etiketimi	Limitet e Perqendrimit	Shënim
648-149-00-6	**Distilate (të qymyreve), hidrokreking i ekstraktimit me solvent;** [Distilate të përftuara nga hidrokrekingu i ekstrakteve të qymyreve ose solucioneve të dala nga ekstraktimi me tretës të lëngët. Pika e vlimit të tij është ndërmjet 30 ^{o}C - 300 ^{o}C. Përbëhet kryesisht nga komponime aromatike, aromatike të hidrogjenuara dhe naftenike, alkilderivatet e tyre dhe alkane me numër karboni kryesisht ndërmjet C_4-$\mathbf{C_{14}}$. Përmban gjithashtu dhe komponime aromatike që përmbajnë azot, oksigjen dhe squfur]	302-689-6	94114-53-1	Carc. Cat. 2; R45 Muta. Cat. 2; R46	T R: 45-46 S: 53-45		J
648-150-00-1	**Nafte nga hidrokrekingu (qymyreve), ekstraktim me solvent;** [Fraksion i distilatit të përftuar nga hidrokrekingu i ekstraktit të qymyreve apo solucionit të dalë nga ekstraktimi me tretës të lëngëshëm. Pika e vlimit të tij është ndërmjet 30 ^{o}C - 180 ^{o}C. Përbëhet kryesisht nga komponime aromatike, aromatike të hidrogjenuara dhe naftenike, alkilderivatet e tyre dhe alkane me numër karboni kryesisht ndërmjet C_4-C_9. Përmban gjithashtu dhe komponime aromatike që përmbajne azot, oksigjen dhe squfur].	302-690-1	94114-54-2	Carc. Cat. 2; R45 Muta. Cat. 2; R46	T R: 45-46 S: 53-45		J

Numri Index	Identifikimi Nderkombetar i Kimikatit	Numri EC	Numri CAS	Klasifikimi	Etiketimi	Limitet e Perqendrimit	Shënim
648-151-00-7	**Benzinë, ekstraktim me solvent i qymyreve, hidrokreking i naftës;** [Karburant për motorrë, i prodhuar nga reformimi i fraksionit të naftës së rafinuar të produkteve nga hidrokrekingu i ekstraktit të qymyreve, ose solucionit të dalë nga ekstraktimi me tretës të lëngëshëm ose ekstraktimit me gaz me një interval vlimi rreth 30°C - 180°C. Përbëhet kryesisht nga komponime aromatike, aromatike të hidrogjenuara dhe naftenike, alkilderivatet e tyre dhe alkane me numër karboni kryesisht ndërmjet C_4-C_9].	302-691-7	94114-55-3	Carc. Cat. 2; R45	T R: 45 S: 53-45		
648-152-00-2	**Distilate (qymyre), fraksioni i mesëm i hidrokrekingut të ekstraktimit me solvent;** [Distilat i përftuar nga hidrokrekingu i ekstraktit të qymyreve apo solucioneve të dala nga ekstraktimi me tretës të lëngëshëm me një interval vlimi rreth 180 ^{o}C - 300 ^{o}C. Përbëhet kryesisht nga hidrokarbure aromatike biciklike, komponime aromatike, aromatike te hidrogjenuara dhe naftenike, alkilderivatet e tyre dhe alkane me numer karboni kryesisht ndërmjet C_9-C_{14}. Janë të pranishem edhe komponime që përmbajne azot, squfur dhe oksigjen].	302-692-2	94114-56-4	Carc. Cat. 2; R45 Muta. Cat. 2; R46	T R: 45-46 S: 53-45		J
648-153-00-8	**Distilate (qymyre), fraksioni i mesëm i hidrogjenuar i hidrokrekingut të ekstraktimit me solvent;** [Distilate nga hidrogjenizimi i distilatit të mesëm të dalë nga hidrokrekingu i ekstraktit të qymyreve ose solucionit të dalë nga ekstraktimi me tretës të lëngëshëm ose ekstraktimit me gaz me një interval vlimi rreth 180 ^{o}C - 280 ^{o}C. Përbëhet kryesisht nga aromatikë biciklike, komponime aromatike, aromatikë të hidrogjenuara dhe naftenikë, alkilderivatet e tyre dhe alkane me numër karboni kryesisht ndërmjet C_9 - C_{14}].	302-693-8	94114-57-5	Carc. Cat. 2; R45 Muta. Cat. 2; R46	T R: 45-46 S: 53-45		J

Numri Index	Identifikimi Nderkombetar i Kimikatit	Numri EC	Numri CAS	Klasifikimi	Etiketimi	Limitet e Perqendrimit	Shënim
648-154-00-3	**Lende djegese, avione reaktiv, ekstrakt i koksit me solvent; hidrokreking i hidrogjenizuar;** [Karburant motori reaktiv i prodhuar nga hidrogjenizimi i fraksionit te mesem te distilatit të produkteve të hidrokrekingut të ekstraktit te koksit ose tretesirave te prodhuara nga ekstraktimi i lengshem me solvent ose proceset superkritike te esktraktimit te gazit dhe me nje pike vlimi peradersisht nga 180 ^{o}C tderi ne 225°C. Perbehet kryesisht nga hidrokarbure me dy unaza te hidrogjenuara dhe derivatet e tyre aliklike me numer karboni nga C_{10} deri ne C_{12}.	302-694-3	94114-58-6	Carc. Cat. 3; R40	Xn R: 40 S: (2-)36/37		
648-155-00-9	**Lende djegese, nafte, ekstrakt i koksit me solvent; hidrokreking i hidrogjenizuar;** [Karburant motori me nafte e prodhuar nga hidrogjenizimi i fraksionit të mesëm te distilatit te produkteve të hidrokrekingut te esktraktit te koksit ose tretesirave te prodhuara nga ekstraktimi i lengshem me solvent ose proceset superkritike te esktraktimit te gazit dhe me nje pike vlimi peradersisht nga 200°C deri ne 280°C. Perbehet kryesisht nga hidrokarbure me dy unaza te hidrogjenuara dhe derivatet e tyre aliklike me numer karboni nga C_{11} deri ne C_{14}].	302-695-9	94114-59-7	Carc. Cat. 3; R40	Xn R: 40 S: (2-)36/37		
648-156-00-4	**Vaj i lehtë (i qymyreve), dalë nga procesi i gjysëm-koksifikimit;** [Lëng organik volatil i përftuar nga kondensimi i gazeve të dala nga kondensimi i qymyreve (në temperaturë më poshtë se 700 ^{o}C). Përbëhet kryesisht nga hidrokarbure C_{6-10}].	292-635-7	90641-11-5	Carc. Cat. 2; R45 Muta. Cat. 2; R46	T R: 45-46 S: 53-45		J

Numri Index	Identifikimi Nderkombetar i Kimikatit	Numri EC	Numri CAS	Klasifikimi	Etiketimi	Limitet e Perqendrimit	Shënim
649-001-00-3	**Ekstrakte (nafte), fraksion naftenik i lehtë distiluar me solventë;**	265-102-1	64742-03-6	Carc. Cat. 2; R45	T R: 45 S: 53-45		
649-002-00-9	**Ekstrakte (nafte), fraksioni parafinik i rëndë distiluar me solventë;**	265-103-7	64742-04-7	Carc. Cat. 2; R45	T R: 45 S: 53-45		
649-003-00-4	**Ekstrakte (nafte), fraksioni parafinik i lehtë distiluar me solventë;**	265-104-2	64742-05-8	Carc. Cat. 2; R45	T R: 45 S: 53-45		
649-004-00-X	**Ekstrakte (nafte), solvent i naftes se rende te distiluar;**	265-111-0	64742-11-6	Carc. Cat. 2; R45	T R: 45 S: 53-45		
649-005-00-5	**Ekstrakte (nafte), solvent Lende djegese te lenget te mesme te rende*(gas oil)*, i lehtë i përftuar nën boshllëk;**	295-341-7	91995-78-7	Carc. Cat. 2; R45	T R: 45		
649-006-00-0	**Hidrokarbure, C_{26-55}, të pasura me komponime aromatike;**	307-753-7	97722-04-8	Carc. Cat. 2; R45	T R: 45		
649-007-00-6	**Acide yndyrore, te lengshme me vaj rreshire, produkte reaksioni me iminodietanol dhe acid borik**	400-160-5	—	Xi; R38 N; R51-53	Xi; N R: 38-51/53		
649-008-00-1	**Mbetje nafte, nga kollona e distilimit në kushte atmosferike;** [Mbetje komplekse që vjen nga distilimi në kushte atmosferike i vajit bruto**.** Përbëhet kryesisht nga hidrokarbure me numër karboni më të lartë se C_{20} dhe me pikë vlimi mbi 350 ^{o}C. Ky fraksion i distilateve përmban 5% ose më shumë hidrokarbure aromatike me bërthama të kondensuara me 4-6 elemente].	265-045-2	64741-45-3	Carc. Cat. 2; R45	T R: 45 S: 53-45		

Numri Index	Identifikimi Nderkombetar i Kimikatit	Numri EC	Numri CAS	Klasifikimi	Etiketimi	Limitet e Perqendrimit	Shënim
649-009-00-7	**Lende djegese te lenget te mesme te rende (nafte), fraksioni i rëndë i përftuar nën boshllëk;** [Përbërje komplekse e hidrokarbureve të prodhuara nga distilimi në boshllëk i mbetjes që vjen nga distilimi në kushte atmosferike i naftës bruto. Përbëhet kryesisht nga hidrokarbure me numër karboni ndërmjet C_{20} – C_{50} dhe me pikë vlimi ndërmjet 350 ^{o}C - 600 ^{o}C. Ky fraksion i distilateve përmban 5% ose më shumë hidrokarbure aromatike me bërthama të kondensuara me 4-6 elementë].	265-058-3	64741-57-7	Carc. Cat. 2; R45	T R: 45 S: 53-45		
649-010-00-2	**Distilate (nafte), fraksione të rënda nga krekingu katalitik;** [Përbërje komplekse e hidrokarbureve të përftuara nga distilimi i produkteve që dalin nga një proces krekingu katalitik. Përbëhet kryesisht nga hidrokarbure me numër karboni ndërmjet C_{15} – C_{35} dhe me pikë vlimi në intervalin rreth 260 ^{o}C - 500 ^{o}C. Ky fraksion i distilateve përmban 5% në peshë ose më shumë hidrokarbure aromatike me bërthama të kondensuara me 4-6 elementë].	265-063-0	64741-61-3	Carc. Cat. 2; R45	T R: 45 S: 53-45		
649-011-00-8	**Mbetje të pastruara (nafte), nga krekingu katalitik; vajra të djegëshme;** [Përbërje komplekse e hidrokarbureve të përftuara si fraksion mbetës nga distilimi i produkteve që vijnë nga një proces krekingu katalitik. Përbëhet kryesisht nga hidrokarbure me numër karboni më të lartë se C_{20} dhe me pikë vlimi mbi 350 ^{o}C. Ky fraksion i distilateve përmban 5% në peshë ose më shumë hidrokarbure aromatike me bërthama të kondensuara me 4-6 elemente].	265-064-6	64741-62-4	Carc. Cat. 2; R45	T R: 45 S: 53-45		

Numri Index	Identifikimi Nderkombetar i Kimikatit	Numri EC	Numri CAS	Klasifikimi	Etiketimi	Limitet e Perqendrimit	Shënim
649-012-00-3	**Mbetje (nafte), fraksione të hidrokrekingut; vajra të djegëshme;** [Përbërje komplekse e hidrokarbureve të përftuara si fraksion mbetës nga distilimi i produkteve që vijnë nga një proces hidrokrekingu. Përbëhet kryesisht nga hidrokarbure me numër karboni më të lartë se C_{20} dhe me pikë vlimi mbi 350 ^{o}C].	265-076-1	64741-75-9	Carc. Cat. 2; R45	T R: 45 S: 53-45		
649-013-00-9	**Mbetje (nafte) nga krekingu termik; vajra të djegëshme;** [Përbërje komplekse e hidrokarbureve të përftuara si fraksion mbetës nga distilimi i produkteve që vijnë nga një proces krekingu termik. Përbëhet kryesisht nga hidrokarbure të pangopura me numër karboni më të lartë se C_{20} dhe me pikë vlimi mbi 350 ^{o}C. Ky fraksion i distilateve përmban 5% në peshë ose më shumë hidrokarbure aromatike me bërthama të kondensuara me 4-6 elemente].	265-081-9	64741-80-6	Carc. Cat. 2; R45	T R: 45 S: 53-45		
649-014-00-4	**Mbetje (nafte), fraksione të rënda nga krekingu termik; vajra të djegëshme;** [Përbërje komplekse e hidrokarbureve të përftuara si fraksion mbetës nga distilimi i produkteve që vijnë nga një proces krekingu termik. Përbëhet kryesisht nga hidrokarbure të pangopura me numër karboni ndërmjet C_{15} – C_{36} dhe me pikë vlimi ndërmjet 260°C - 480 ^{o}C. Ky fraksion i distilateve përmban 5% në peshë ose më shumë hidrokarbure aromatike me bërthama të kondensuara me 4-6 elemente].	265-082-4	64741-81-7	Carc. Cat. 2; R45	T R: 45 S: 53-45		

Numri Index	Identifikimi Nderkombetar i Kimikatit	Numri EC	Numri CAS	Klasifikimi	Etiketimi	Limitet e Perqendrimit	Shënim
649-015-00-X	**Lende djegese e lenget e mesme e rende (nafte) nga "Hidrotrajtimi" në boshllëk; vajra të djegëshme;** [Përbërje komplekse e hidrokarbureve të përftuara duke trajtuar një fraksion nafte me hidrogjen në prani të një katalizatori. Përbëhet kryesisht nga hidrokarbure me numër karboni ndërmjet C_{13} – C_{50} dhe me pikë vlimi ndërmjet 230 ^{o}C - 600 ^{o}C. Kjo përbërje mund të përmbaje 5% në peshë ose më shumë hidrokarbure aromatike me bërthama të kondensuara me 4-6 elementë].	265-162-9	64742-59-2	Carc. Cat. 2; R45	T R: 45 S: 53-45		
649-016-00-5	**Mbetje (nafte) të hidrodesulfuruara nga kollona e distilimit në kushte atmosferike; vajra të djegëshme;** [Përbërje komplekse e hidrokarbureve të përftuara duke trajtuar një fraksion nafte me hidrogjen në prani të një katalizatori, mbetje nga distilimi ne kushte atmosferike, për të larguar kryesisht komponimet organike të squfurit. Përbëhet kryesisht nga hidrokarbure me numër karboni më të lartë se C_{20} dhe me pikë vlimi mbi 350 ^{o}C. Ky fraksion i distilateve përmban 5% në peshë ose më shumë hidrokarbure aromatike me bërthama të kondensuara me 4-6 elemente].	265-181-2	64742-78-5	Carc. Cat. 2; R45	T R: 45 S: 53-45		
649-017-00-0	**Lendes djegese te lenget te mesme te rende. (nafte), fraksione te renda te hidrodesulfuruara ne boshllek; vajra te djegeshme;** [Përbërje komplekse e hidrokarbureve të përftuara nga një proces i hidrodesulfurimit katalitik. Përbëhet kryesisht nga hidrokarbure me numër karboni ndërmjet C_{20} – C_{50} dhe me pikë vlimi ndërmjet 350 ^{o}C - 600 ^{o}C. Kjo përbërje mund të përmbajë 5% në peshë ose më shumë hidrokarbure aromatike me bërthama të kondensuara me 4-6 elemente].	265-189-6	64742-86-5	Carc. Cat. 2; R45	T R: 45 S: 53-45		

Numri Index	Identifikimi Nderkombetar i Kimikatit	Numri EC	Numri CAS	Klasifikimi	Etiketimi	Limitet e Perqendrimit	Shënim
649-018-00-6	**Mbetje (nafte) nga krekingu me avull uji; vajra të djegëshme;** [Përbërje komplekse e hidrokarbureve të përftuara si fraksion mbetës i distilimit të produkteve të një procesi krekingu me avull uji(duke futur këtu dhe krekingun me avull destinuar për prodhimin e etilenit). Përbëhet kryesisht nga hidrokarbure të pangopura me numër karboni më të lartë se C_{14} dhe me pikë vlimi mbi 260 ^{o}C. Kjo përbërje përmban 5% në peshë ose më shumë hidrokarbure aromatike me bërthama të kondensuara me 4-6 elemente].	265-193-8	64742-90-1	Carc. Cat. 2; R45	T R: 45 S: 53-45		
649-019-00-1	**Mbetje (nafte), në kushte atmosferike; vajra të djegëshme;** [Mbetje komplekse nga distilimi në kushte atmosferike i naftës bruto. Përbëhet kryesisht nga hidrokarbure me numër karboni më të lartë se C_{11} dhe me pikë vlimi mbi 200 ^{o}C. Ky fraksion përmban 5% në peshë ose më shumë hidrokarbure aromatike me bërthama të kondensuara me 4-6 elemente].	269-777-3	68333-22-2	Carc. Cat. 2; R45	T R: 45 S: 53-45		
649-020-00-7	**Vajra të pastruara (nafte), të hidrodesulfuruara të krekingut katalitik; vajra të djegëshme;** [Përbërje komplekse e hidrokarbureve të përftuara duke trajtuar me hidrogjen vajin e qartësuar nga krekingu katalitik për transformimin e squfurit organik në sulfur hidrogjeni që më pas largohet. Përbëhet kryesisht nga hidrokarbure me numër karboni më të lartë se C_{20} dhe me pikë vlimi mbi 350°C. Ky fraksion përmban 5% në peshe ose më shumë hidrokarbure aromatike me bërthama të kondensuara me 4-6 elemente].	269-782-0	68333-26-6	Carc. Cat. 2; R45	T R: 45 S: 53-45		

Numri Index	Identifikimi Nderkombetar i Kimikatit	Numri EC	Numri CAS	Klasifikimi	Etiketimi	Limitet e Perqendrimit	Shënim
649-021-00-2	**Distilate (nafte), fraksione të ndërmjete të hidrodesulfuruara të trajtuara me kreking katalitik; vajra të djegëshme**; [Përbërje komplekse e hidrokarbureve të përftuara duke trajtuar me hidrogjen distilatet e ndërmjetme të trajtuara me kreking katalitik për transformimin e squfurit organik në sulfur hidrogjeni që më pas largohet. Përbëhet kryesisht nga hidrokarbure me numër karboni ndërmjet C_{11} – C_{30} dhe me pikë vlimi ndërmjet 205 ^{o}C - 450 ^{o}C. Përmban një përqindje relativisht të lartë të hidrokarbureve aromatike treciklike].	269-783-6	68333-27-7	Carc. Cat. 2; R45	T R: 45 S: 53-45		
649-022-00-8	**Distilate (nafte), fraksione te renda te hidrodesulfuruara te trajtuara me kreking katalitik; vajra te djegeshme;** [Përbërje komplekse e hidrokarbureve të përftuara duke trajtuar me hidrogjen distilatet e rënda të trajtuara me kreking katalitik për transformimin e squfurit organik në sulfur hidrogjeni që më pas largohet. Përbëhet kryesisht nga hidrokarbure me numër karboni ndërmjet C_{15} – C_{35} dhe me pikë vlimi ndërmjet 260 ^{o}C - 500 ^{o}C. Ky fraksion përmban 5% në peshë ose më shumë hidrokarbure aromatike me bërthama të kondensuara me 4-6 elemente].	269-784-1	68333-28-8	Carc. Cat. 2; R45	T R: 45 S: 53-45		
649-023-00-3	**Vajra të djegëshme, vajra të distilimit të parë të mbetjeve, me përmbajtje të lartë squfuri;**	270-674-0	68476-32-4	Carc. Cat. 2; R45	T R: 45 S: 53-45		
649-024-00-9	**Vajra të djegëshme mbetje;** [Produkt i lëngët që del nga fraksione të ndryshme të rafinerive, vetëm mbetje. Përbërja është komplekse dhe ndryshon si pas burimit të lëndës së parë bruto].	270-675-6	68476-33-5	Carc. Cat. 2; R45	T R: 45 S: 53-45		

Numri Index	Identifikimi Nderkombetar i Kimikatit	Numri EC	Numri CAS	Klasifikimi	Etiketim i	Limitet e Perqendrimit	Shënim
649-025-00-4	**Mbetje (nafte), nga distilimi i mbetjeve të fraksionimit nga impianti i reformimit katalitik; vajra të djegëshme;** [Mbetje me përbërje komplekse nga distilimi i një mbetje të fraksionimit të impiantit të reformimit katalitik dhe me pikë vlimi në temperaturë mbi 399 ^{o}C].	270-792-2	68478-13-7	Carc. Cat. 2; R45	T R: 45 S: 53-45		
649-026-00-X	**Mbetje (nafte), Lende djegese e lenget e mesme e rende, e rëndë i koksifikimit dhe Lende djegese e lenget e mesme e rende e përftuar nga trajtimi në boshllëk;** [Përbërje komplekse e hidrokarbureve të prodhuara si fraksione mbetje nga distilimi i Lendes djegese te lenget te mesme te rende, të rëndë të koksit dhe Lendes djegese te lenget te mesme te rende, të përftuar nga trajtimi në boshllëk. Përbëhet kryesisht nga hidrokarbure me numër karboni mbi C_{13} dhe me pikë vlimi mbi 230 ^{o}C].	270-796-4	68478-17-1	Carc. Cat. 2; R45	T R: 45 S: 53-45		
649-027-00-5	**Mbetje (nafte), fraksione të rënda të koksifikimit të mbetjeve të lehta të naftës;** [Përbërje komplekse e hidrokarbureve të prodhuara si fraksione mbetje nga distilimi i Lendes djegese te lenget te mesme te rende, të rëndë të koksit dhe Lendes djegese te lenget te mesme te rende, të përftuar nga trajtimi në boshllëk. Përbëhet kryesisht nga hidrokarbure me numër karboni mbi C_{13} dhe me pikë vlimi mbi 230 ^{o}C].	270-983-0	68512-61-8	Carc. Cat. 2; R45	T R: 45 S: 53-45		
649-028-00-0	**Mbetje (nafte), fraksione të lehta nga trajtimi në boshllëk; vajra të djegëshme;** [Mbetje komplekse e dalë nga distilimi në boshllëk i mbetjes së distilimit në kushte atmosferike të naftës bruto. Përbëhet kryesisht nga hidrokarbure me numër karboni mbi C_{13} dhe me pikë vlimi mbi 230 ^{o}C].	270-984-6	68512-62-9	Carc. Cat. 2; R45	T R: 45 S: 53-45		

Numri Index	Identifikimi Nderkombetar i Kimikatit	Numri EC	Numri CAS	Klasifikimi	Etiketimi	Limitet e Perqendrimit	Shënim
649-029-00-6	**Mbetje (nafte), e lehtë e dalë nga krekingu i naftës me avull; vajra të djegëshme;** [Mbetje komplekse që vjen nga distilimi i produkteve të një procesi krekingu të naftës me avull. Përbëhet kryesisht nga hidrokarbure aromatike të pangopura me numër karboni mbi C_7 dhe me pikë vlimi ndërmjet 101 ^oC - 555 ^oC].	271-013-9	68513-69-9	Carc. Cat. 2; R45	T R: 45 S: 53-45		
649-030-00-1	**Vaj i djegshëm Nr. 6;** [Vaj i djegshëm me viskozitet ndërmjet 900 SUS dhe 9000 SUS në 37,7 ^oC].	271-384-7	68553-00-4	Carc. Cat. 2; R45	T R: 45 S: 53-45		
649-031-00-7	**Mbetje (nafte), nga impianti i topping-ut me përmbajtje të ulët squfuri;** [Përbërje komplekse e hidrokarbureve me përmbajtje të ulët squfuri e përftuar si fraksion mbetës i distilimit të naftës bruto në impiantin e topping-ut .Është mbetja që ngelet mbas ndarjes së benzinës nga distilimi primar, vajguri dhe Lendes djegese te lenget te mesme te rende.].	271-763-7	68607-30-7	Carc. Cat. 2; R45	T R: 45 S: 53-45		
649-032-00-2	**Lende djegese e lenget e mesme e rende (nafte), e rënde, dalë nga distilimi në kushte atmosferike; vajra të djegëshme;** [Përbërje komplekse e hidrokarbureve të përftuara nga distilimi i naftës bruto. Përbëhet kryesisht nga hidrokarbure me numër karboni ndërmjet C_7 – C_{35} dhe me pikë vlimi ndërmjet 121^oC -510 ^oC].	272-184-2	68783-08-4	Carc. Cat. 2; R45	T R: 45 S: 53-45		

Numri Index	Identifikimi Nderkombetar i Kimikatit	Numri EC	Numri CAS	Klasifikimi	Etiketimi	Limitet e Perqendrimit	Shënim
649-033-00-8	**Mbetje (nafte), nga skruberi i impiantit të koksit, përmbajnë komponime aromatike me unaza të kondensuara; vaj i djegshëm;** [Përbërje komplekse e hidrokarbureve të prodhuara si fraksione mbetje nga distilimi i një mbetje të trajtuar në boshllëk dhe të produkteve të një procesi të krekingut termik. Përbëhet kryesisht nga hidrokarbure me numër karboni mbi C_{20} dhe me pikë vlimi mbi rreth 350 ^{o}C. Ky fraksion përmban 5% në peshë ose më shume hidrokarbure aromatike me berthama të kondensuara me 4-6 elemente].	272-187-9	68783-13-1	Carc. Cat. 2; R45	T R: 45 S: 53-45		
649-034-00-3	**Distilate (nafte), mbetje nafte, trajtim në boshllëk; vaj i djegshëm;** [Përbërje komplekse e hidrokarbureve të prodhuara nga distilimi në boshllek i produktit të naftës bruto dalë nga trajtimi i saj në kushte atmosferike].	273-263-4	68955-27-1	Carc. Cat. 2; R45	T R: 45 S: 53-45		
649-035-00-9	**Mbetje (nafte), nga krekingu i naftës me avull, në trajtë rrëshirash; vaj i djegshëm;** [Mbetje komplekse që vjen nga distilimi i mbetjeve të naftës së trajtuar me kreking me avull uji].	273-272-3	68955-36-2	Carc. Cat. 2; R45	T R: 45 S: 53-45		
649-036-00-4	**Distilate (nafte), fraksione të ndërmjetme nga trajtimi naftës në boshllëk; vaj i djegshëm;** [Përbërje komplekse e hidrokarbureve të prodhuara nga distilimi në boshllëk i produktit të naftës bruto dalë nga trajtimi i sajë në kushte atmosferike. Përbëhet kryesisht nga hidrokarbure me numër karboni ndërmjet C_{14} – C_{42} dhe me pikë vlimi ndërmjet 250 ^{o}C - 545 ^{o}C. Ky fraksion përmban 5% në peshë ose më shumë hidrokarbure aromatike me bërthama të kondensuara me 4-6 elemente].	274-683-0	70592-76-6	Carc. Cat. 2; R45	T R: 45 S: 53-45		

Numri Index	Identifikimi Nderkombetar i Kimikatit	Numri EC	Numri CAS	Klasifikimi	Etiketimi	Limitet e Perqendrimit	Shënim
649-037-00-X	**Distilate (nafte), fraksione të lehta nga distilimi i naftës në boshllëk; vaj i djegshëm;** [Përbërje komplekse e hidrokarbureve të prodhuara nga distilimi në boshllek i produktit të naftës bruto dalë nga trajtimi i saj në kushte atmosferike. Përbëhet kryesisht nga hidrokarbure me numër karboni ndërmjet C_{11} – C_{35} dhe me pikë vlimi ndërmjet 250 ^{o}C - 545 ^{o}C.]	274-684-6	70592-77-7	Carc. Cat. 2; R45	T R: 45 S: 53-45		
649-038-00-5	**Distilate të përftuara nga distilimi i naftës në boshllëk; vaj i djegshëm;** [Përbërje komplekse e hidrokarbureve të prodhuara nga distilimi në boshllëk i mbetjeve të dala nga distilimi në kushte atmosferike i naftës bruto. Përbëhet nga hidrokarbure me numër karboni C_{15}- C_{50} me pikë vlimi ndërmjet 270°C dhe 600°C. Mund të përmbajnë në peshe 5% ose më shumë hidrokarbure aromatike me unaza të kondesuara me 5-6 cikle].	274-685-1	70592-78-8	Carc. Cat. 2; R45	T R: 45 S: 53-45		
649-039-00-0	**Lendes djegese te lenget te mesme te rende. e të rënda të përftuara, nga distilimi i naftës në boshllëk, koksifikimi, hidrodesulfurimi; vaj i djegshëm;** [Përbërje komplekse e hidrokarbureve të prodhuara nga hidrodesulfurimi i distilateve të dala nga koksifikimi. Përbëhet kryesisht nga hidrokarbure me numër karboni C_{18} - C_{44} me pikë vlimi ndërmjet 304°C dhe 548°C. Mund të përmbajnë në peshë 5% ose më shumë hidrokarbure aromatike me unaza të kondensuara me 5-6 cikle].	285-555-9	85117-03-9	Carc. Cat. 2; R45	T R: 45 S: 53-45		

Numri Index	Identifikimi Nderkombetar i Kimikatit	Numri EC	Numri CAS	Klasifikimi	Etiketimi	Limitet e Perqendrimit	Shënim
649-040-00-6	**Mbetje të krekingut, distilate; vaj i djegshëm**; [Përbërje komplekse e hidrokarbureve të përftuara gjatë prodhimit të gudronit të naftës së rafinuar me anë të distilimit të sajë me anë të krekingut me avull. Përbëhet kryesisht nga hidrokarbure aromatike dhe komponime të tjera, dhe komponime organike të squfurit].	292-657-7	90669-75-3	Carc. Cat. 2; R45	T R: 45 S: 53-45		
649-041-00-1	**Mbetje të lehta të përftuara, nga distilimi i naftës në boshllëk; vaj i djegshëm;** [Mbetje komplekse dalë nga distilimi në boshllëk i mbetjeve të dala nga distilimi në kushte atmosferike i naftës bruto. Përbëhet kryesisht nga hidrokarbure me numër karboni kryesisht mbi C_{24} me pikë vlimi mbi 390°C].	292-658-2	90669-76-4	Carc. Cat. 2; R45	T R: 45 S: 53-45		
649-042-00-7	**Mazut i rëndë me përmbajtje të lartë squfuri; vaj i djegshëm;** [Përbërje komplekse e hidrokarbureve të përftuara gjatë distilimit të naftës bruto. Përbëhet kryesisht nga hidrokarbure alifatike, aromatike dhe cikloalifatike me numër karboni mbi C_{25} dhe me pikë vlimi mbi 400°C].	295-396-7	92045-14-2	Carc. Cat. 2; R45	T R: 45 S: 53-45		
649-043-00-2	**Mbetje (nafte), dalë nga krekingu katalitik; vaj i djegshëm;** [Përbërje komplekse e hidrokarbureve të përftuara si fraksione mbetëse nga distilimi i produkteve që rezultojnë nga krekingu katalitik. Përbëhet kryesisht nga hidrokarbure alifatike, aromatike dhe cikloalifatike me numër karboni mbi C_{11} dhe me pikë vlimi mbi 200°C].	295-511-0	92061-97-7	Carc. Cat. 2; R45	T R: 45 S: 53-45		

Numri Index	Identifikimi Nderkombetar i Kimikatit	Numri EC	Numri CAS	Klasifikimi	Etiketimi	Limitet e Perqendrimit	Shënim
649-044-00-8	**Distilate ndërmjetëse (nafte), kreking katalitik, shpërbërje termike; vaj i djegshëm;** [Përbërje komplekse të hidrokarbureve të përftuara gjatë distilimit të produkteve që rezultojne nga krekingu katalitik, dhe që është përdorur si një fluid ngrohës. Përbëhet kryesisht nga hidrokarbure me pikë vlimi ndërmjet 220°C dhe 450°C. Mund të përmbajne dhe komponime organike të squfurit].	295-990-6	92201-59-7	Carc. Cat. 2; R45	T R: 45 S: 53-45		
649-045-00-3	**Vajra mbetëse (nafte); vaj i djegshëm;** [Përbërje komplekse të hidrokarbureve, të komponimeve të squfurit dhe komponime organike metalifere të përftuara si mbetje gjatë proceseve të rafinimit me kreking apo me fraksionim. Prodhon një produkt vajor përfundimtar me viskozitet më të lartë se 2 cSt në 100°C].	298-754-0	93821-66-0	Carc. Cat. 2; R45	T R: 45 S: 53-45		
649-046-00-9	**Mbetje të krekingut me avull, trajtim termik; vaj i djegshëm;** [Përbërje komplekse të hidrokarbureve të përftuara gjatë trajtimit dhe distilimit me kreking me avull të naftës bruto. Përbëhet kryesisht nga hidrokarbure të pangopura me pikë vlimi mbi 180°C].	308-733-0	98219-64-8	Carc. Cat. 2; R45	T R: 45 S: 53-45		
649-047-00-4	**Distilate mesatare(nafte) me interval të gjërë vlimi, të hidrodesulfuruara; vaj i djegshëm;** [Përbërje komplekse të hidrokarbureve të përftuara nga trajtimi me hidrogjen i një ngarkese nafte. Përbëhet kryesisht nga hidrokarbure me numër karboni ndërmjet C_9-C_{25} dhe me pikë vlimi ndërmjet 150°C dhe 400°C].	309-863-0	101316-57-8	Carc. Cat. 2; R45	T R: 45 S: 53-45		

Numri Index	Identifikimi Nderkombetar i Kimikatit	Numri EC	Numri CAS	Klasifikimi	Etiketimi	Limitet e Perqendrimit	Shënim
649-048-00-X	**Mbetje nga fraksionimi (nafte), reformimi katalitik;** [Përbërje komplekse e hidrokarbureve e përftuar si mbetje distilimi i produktit që del nga reformimi katalitik. Përbëhet nga hidrokarbure kryesisht aromatike me numër karboni ndërmjet C_{10}-C_{25} dhe me pikë vlimi ndërmjet 160°C dhe 400°C. Mund të përmbajnë në peshë 5% ose më shumë hidrokarbure aromatike me unaza të kondesuara me 4 apo 6 cikle].	265-069-3	64741-67-9	Carc. Cat. 2; R45	T R: 45 S: 53-45		
649-049-00-5	**Naftë bruto;** [Përbërje komplekse e hidrokarbureve. Përbëhet kryesisht nga hidrokarbure alifatike, aromatike dhe aliciklike. Gjithashtu mund të përmbajë sasi të vogla komponime të azotit, oksigjenit dhe squfurit. Kjo kategori përmbledh nafta të lehta, mesatare dhe të rënda; gjithashtu dhe vajra të ekstraktuara nga rërat asfaltike. Materialet Hidrokarbonike që kërkojnë ndryshime të mëdha kimike për rikuperimin e tyre ose shendrimin ne lende e pare/feedstock per rafinerinë e naftës të tilla si vajra shisti argjilor i papërpunuar; vajra te përmirësuar shisti argjilor dhe lëndë djegëse të lëngshme qymyri nuk përfshihen në këtë përkufizim.]	232-298-5	8002-05-9	Carc. Cat. 2; R45	T R: 45 S: 53-45		
649-050-00-0	**Distilat (nafte), fraksione parafinike të lehta; vaj baze i parafinuar ose lehtësisht i rafinuar;** [Përbërje komplekse e hidrokarbureve të prodhuara nga distilimi në vakum i mbetjes që del nga distilimi i naftës bruto në kushte atmosferike. Përbëhet nga hidrokarbure me numër karboni nga C_{15}-C_{30} dhe prodhon një vaj përfundimtar me viskozitet më pak se 19 cSt në 40 ^{o}C. Përmban në një përqindje të lartë hidrokarbure alifatike të ngopura, të cilat janë të pranishme në këtë interval distilimi të naftës bruto].	265-051-5	64741-50-0	Carc. Cat. 1; R45	T R: 45 S: 53-45		

Numri Index	Identifikimi Nderkombetar i Kimikatit	Numri EC	Numri CAS	Klasifikimi	Etiketimi	Limitet e Perqendrimit	Shënim
649-051-00-6	**Distilat (nafte), fraksione parafinike të rënda;vaj i parafinuar ose lehtësisht i rafinuar;** [Përbërje komplekse e hidrokarbureve të prodhuara nga distilimi në vakum i mbetjes që del nga distilimi i naftës bruto në kushte atmosferike. Përbëhet nga hidrokarbure me numër karboni nga C_{20} deri ne C_{50} dhe prodhon një vaj përfundimtar me viskozitet me të paktën 19cSt ne 40°C. Përmban në sasi relativisht të larta hidrokarbure alifatike të ngopura].	265-052-0	64741-51-1	Carc. Cat. 1; R45	T R: 45 S: 53-45		
649-052-00-1	**Distilat (nafte), fraksione naftenike të lehta; vaj i parafinuar ose mesatarisht i rafinuar;** [Përbërje komplekse e hidrokarbureve të prodhuara nga distilimi në vakum i mbetjes që del nga distilimi i naftës bruto në kushte atmosferike. Përbëhet nga hidrokarbure me numër karboni nga C_{15}-C_{30} dhe prodhon një vaj përfundimtar me viskozitet më të ulët se 19cSt në 40 ^{o}C. Përmban në sasi të pakët parafina normale].	265-053-6	64741-52-2	Carc. Cat. 1; R45	T R: 45 S: 53-45		
649-053-00-7	**Distilat (nafte), fraksione naftenike të rënda; vaj baze i parafinuar ose mesatarisht i rafinuar;** [Përbërje komplekse e hidrokarbureve të prodhuara nga distilimi në vakum i mbetjes që del nga distilimi i naftës bruto në kushte atmosferike. Përbëhet nga hidrokarbure me numër karboni nga C_{20}-C_{50} dhe prodhon një vaj përfundimtar me viskozitet të paktën me 19 cSt në 40 ^{o}C. Përmban në sasi të pakët parafina normale].	265-054-1	64741-53-3	Carc. Cat. 1; R45	T R: 45 S: 53-45		

Numri Index	Identifikimi Nderkombetar i Kimikatit	Numri EC	Numri CAS	Klasifikimi	Etiketimi	Limitet e Perqendrimit	Shënim
649-054-00-2	**Distilat (nafte), fraksione naftenike të rënda të trajtuara me acid; vaj i parafinuar ose mesatarisht i rafinuar;** [Përbërje komplekse e hidrokarbureve të përftuara si rafinate nga një proces trajtimi me acid sulfurik. Përbëhet nga hidrokarbure me numër karboni nga C_{20}-C_{50} dhe prodhon një vaj përfundimtar me viskozitet te pakten me 19cSt në 40 ^{o}C. Përmban në sasi të pakët parafina normale].	265-117-3	64742-18-3	Carc. Cat. 1; R45	T R: 45 S: 53-45		
649-055-00-8	**Distilat (nafte), fraksione naftenike të lehta të trajtuara me acid; vaj baze i parafinuar ose mesatarisht i rafinuar;** [Përbërje komplekse e hidrokarbureve të përftuara si rafinate nga nje proces trajtimi me acid sulfurik. Përbëhet nga hidrokarbure me numër karbonik nga C_{15}-C_{30} dhe prodhon një vaj përfundimtar me viskozitet me të ulet se 19cSt ne 40 ^{o}C. Përmban në sasi të pakët parafina normale].	265-118-9	64742-19-4	Carc. Cat. 1; R45	T R: 45 S: 53-45		
649-056-00-3	**Distilat (nafte), fraksione parafinike të rënda të trajtuara me acid; vaj bazë i parafinuar ose mesatarisht i rafinuar;** [Përbërje komplekse e hidrokarbureve të përftuara si rafinate nga një proces trajtimi me acid sulfurik. Përbëhet nga hidrokarbure me numër karboni nga C_{20}-C_{50} dhe prodhon një vaj përfundimtar me viskozitet me të paktën 19 cSt në 40 ^{o}C].	265-119-4	64742-20-7	Carc. Cat. 1; R45	T R: 45 S: 53-45		

Numri Index	Identifikimi Nderkombetar i Kimikatit	Numri EC	Numri CAS	Klasifikimi	Etiketimi	Limitet e Perqendrimit	Shënim
649-057-00-9	**Distilat (nafte), fraksione parafinike të lehta të trajtuara me acid; vaj baze i parafinuar ose mesatarisht i rafinuar;** [Përbërje komplekse e hidrokarbureve të përftuara si rafinate nga një proces trajtimi me acid sulfurik. Përbëhet nga hidrokarbure të ngopura me numër karboni nga C_{15}-C_{30} dhe prodhon një vaj përfundimtar me viskozitet me të ulet se19 cSt ne 40 ^{o}C].	265-121-5	64742-21-8	Carc. Cat. 1; R45	T R: 45 S: 53-45		
649-058-00-4	**Distilat (nafte), fraksione parafinike të rënda kimikisht të neutralizuara, vaj baze i parafinuar ose mesatarisht i rafinuar;** [Përbërje komplekse e hidrokarbureve të përftuara nga një proces trajtimi për largimin e materialeve acide. Përbëhet kryesisht nga hidrokarbure me numër karboni C_{20}-C_{50} dhe prodhon një vaj përfundimtar me viskozitet me të paktën 19 cSt në 40 ^{o}C. Përmban një përqindje të lartë hidrokarbure alifatike].	265-127-8	64742-27-4	Carc. Cat. 1; R45	T R: 45 S: 53-45		
649-059-00-X	**Distilat (nafte), fraksione parafinike të lehta kimikisht të neutralizuara, vaj baze i parafinuar ose mesatarisht i rafinuar;** [Përbërje komplekse e hidrokarbureve të përftuara nga një proces trajtimi për largimin e materialeve acide. Përbëhet kryesisht nga hidrokarbure me numër karboni C_{15}-C_{30} dhe prodhon një vaj përfundimtar me viskozitet më të ulët se 19 cSt në 40 ^{o}C].	265-128-3	64742-28-5	Carc. Cat. 1; R45	T R: 45 S: 53-45		

Numri Index	Identifikimi Nderkombetar i Kimikatit	Numri EC	Numri CAS	Klasifikimi	Etiketimi	Limitet e Perqendrimit	Shënim
649-060-00-5	**Distilat (nafte), fraksione naftenike të rënda, kimikisht të neutralizuara, vaj baze i parafinuar ose mesatarisht i rafinuar;** [Përbërje komplekse e hidrokarbureve të përftuara nga nje proces trajtimi për largimin e materialeve acide. Përbëhet kryesisht nga hidrokarbure me numër karboni C_{20}-C_{50} dhe prodhon një vaj përfundimtar me viskozitet me të paktën 19 cSt në 40 ^{o}C. Përmban në sasi të pakët parafina normale].	265-135-1	64742-34-3	Carc. Cat. 1; R45	T R: 45 S: 53-45		
649-061-00-0	**Distilat (nafte), fraksione naftenike të lehta kimikisht të neutralizuara, vaj baze i parafinuar ose mesatarisht i rafinuar;** [Përbërje komplekse e hidrokarbureve të përftuara nga një proces trajtimi për largimin e materialeve acide. Përbëhet kryesisht nga hidrokarbure me numër karboni C_{15}-C_{30} dhe prodhon një vaj përfundimtar me viskozitet me të ulet se19 cSt në 40 ^{o}C. Përmban në sasi të pakët parafina normale].	265-136-7	64742-35-4	Carc. Cat. 1; R45	T R: 45 S: 53-45		
649-062-00-6	**Gaz nafte nga depropanizimi i naftës me kreking katalitik, të pasura me C_3 dhe të pastruara nga acidet; gaz nafte;** [Përbërje komplekse e hidrokarbureve e përftuar nga fraksionimi i naftës me anë të krekingut katalitik dhe që i është nënshtruar një trajtimi për eleminimin e papastërtive acide. Përbëhet kryesisht nga hidrokarbure me numër karboni ndërmjet C_2-C_4, kryesisht C_3].	270-755-0	68477-73-6	F+; R12 Carc. Cat. 1; R45 Muta. Cat. 2; R46	F+; T R: 45-46-12 S: 53-45		K

Numri Index	Identifikimi Nderkombetar i Kimikatit	Numri EC	Numri CAS	Klasifikimi	Etiketimi	Limitet e Perqendrimit	Shënim
649-063-00-1	**Gaz nafte nga krekingu katalitik; gaz nafte;** [Përbërje komplekse e hidrokarbureve e përftuar nga distilimi i produkteve që rezultojnë nga procesi i krekingut katalitik. Përbëhet kryesisht nga hidrokarbure alifatike me numër karboni ndërmjet C_{1-6},	270-756-6	68477-74-7	F+; R12 Carc. Cat. 1; R45 Muta. Cat. 2; R46	F+; T R: 45-46-12 S: 53-45		K
649-064-00-7	**Gaz nafte dalë nga krekingu katalitik i pasur me C_{1-5}; gaz nafte** [Përbërje komplekse e hidrokarbureve e përftuar nga distilimi i produkteve që rezultojnë nga procesi i krekingut katalitik. Përbëhet kryesisht nga hidrokarbure alifatike me numër karboni ndërmjet C_{1-6}, kryesisht C_1-C_5].	270-757-1	68477-75-8	F+; R12 Carc. Cat. 1; R45 Muta. Cat. 2; R46	F+; T R: 45-46-12 S: 53-45		K
649-065-00-2	**Gaz nafte dalë nga stabilizimi i naftës me anë të polimerizimit katalitik; te pasura me C_{2-4}; gaz nafte** [Përbërje komplekse e hidrokarbureve e përftuar nga stabilizimi i naftës me anë të polimerizimit katalitik. Përbëhet kryesisht nga hidrokarbure alifatike me numër karboni ndërmjet C_{2-6}, kryesisht C_2-C_4].	270-758-7	68477-76-9	F+; R12 Carc. Cat. 1; R45 Muta. Cat. 2; R46	F+; T R: 45-46-12 S: 53-45		K
649-066-00-8	**Gaz nafte dalë nga reformimi katalitik, i pasur me C_{1-4}; gaz nafte;** [Përbërje komplekse e hidrokarbureve e përftuar nga distilimi i produkteve që rezultojnë nga procesi i reformimit katalitik. Përbëhet kryesisht nga hidrokarbure me numër karboni ndërmjet C_{1-6} , kryesisht C_1-C_4].	270-760-8	68477-79-2	F+; R12 Carc. Cat. 1; R45 Muta. Cat. 2; R46	F+; T R: 45-46-12 S: 53-45		K

Numri Index	Identifikimi Nderkombetar i Kimikatit	Numri EC	Numri CAS	Klasifikimi	Etiketimi	Limitet e Perqendrimit	Shënim
649-067-00-3	**Gaze (nafte), ushqyes alkilimi olefinik dhe parafinik me C_{3-5};** [Përbërje komplekse e hidrokarbureve olefinike dhe parafinike me numër karboni ndërmjet C_3-C_5 dhe që janë përdorur si ushqyes alkilimi]. Temperaturat e ambientit zakonisht i tejkalojne temperaturat kritike te ketyre kombinimeve.	270-765-5	68477-83-8	F+; R12 Carc. Cat. 1; R45 Muta. Cat. 2; R46	F+; T R: 45-46-12 S: 53-45		K
649-068-00-9	**Gaze nafte, i pasur me C_4;** [Përbërje komplekse e hidrokarbureve e përftuar nga distilimi i produkteve që rezultojnë nga procesi i fraksionimit katalitik. Përbëhet kryesisht nga hidrokarbure alifatike me numër karboni ndërmjet C_1-C_5, kryesisht C_4].	270-767-6	68477-85-0	F+; R12 Carc. Cat. 1; R45 Muta. Cat. 2; R46	F+; T R: 45-46-12 S: 53-45		K
649-069-00-4	**Gaze (nafte) dale nga largimi i etanit nga koka e aparatit;** [Përbërje komplekse e hidrokarbureve e përftuar nga distilimi i fraksioneve të gazit dhe benzinës të dala nga krekingu katalitik. Përmban kryesisht etan dhe etilen].	270-768-1	68477-86-1	F+; R12 Carc. Cat. 1; R45 Muta. Cat. 2; R46	F+; T R: 45-46-12 S: 53-45		K
649-070-00-X	**Gaz nafte dalë nga kollona e siperme e largimit të izobutaneve;** [Përbërje komplekse e hidrokarbureve e përftuar nga distilimi në kushte atmosferike i një përzjerje butan-butilen. Përbëhet kryesisht nga hidrokarbure alifatike me numër karboni ndërmjet C_3-C_4].	270-769-7	68477-87-2	F+; R12 Carc. Cat. 1; R45 Muta. Cat. 2; R46	F+; T R: 45-46-12 S: 53-45		K

Numri Index	Identifikimi Nderkombetar i Kimikatit	Numri EC	Numri CAS	Klasifikimi	Etiketimi	Limitet e Perqendrimit	Shënim
649-071-00-5	**Gaz i thatë nafte dalë nga depropanizimi, i pasur me propen;** [Përbërje komplekse e hidrokarbureve e përftuar nga distilimi i produkteve të dala nga fraksionimi i gazit dhe benzinës në procesin e krekingut katalitik. Përbëhet kryesisht nga propilen, me pak etan dhe propan].	270-772-3	68477-90-7	F+; R12 Carc. Cat. 1; R45 Muta. Cat. 2; R46	F+; T R: 45-46-12 S: 53-45		K
649-072-00-0	**Gaz nafte dalë nga largimi i propanit nga koka e aparatit;** [Përbërje komplekse e hidrokarbureve e përftuar nga distilimi i produkteve të dala nga fraksionimi i gazit dhe benzinës në procesin e krekingut katalitik. Përbëhet kryesisht nga hidrokarbure alifatike me numër karboni ndërmjet C_2-C_4].	270-773-9	68477-91-8	F+; R12 Carc. Cat. 1; R45 Muta. Cat. 2; R46	F+; T R: 45-46-12 S: 53-45		K
649-073-00-6	**Gaz nafte; gaz i rikuperuar nga pjesa e siperme e impiantit qe largon propanin;** [Përbërje komplekse e hidrokarbureve e përftuar nga fraksionimi i përzjerjeve të hidrokarbureve të ndryshme. Përbëhet kryesisht nga hidrokarbure me numër karboni ndërmjet C_1-C_4, kryesisht propan].	270-777-0	68477-94-1	F+; R12 Carc. Cat. 1; R45 Muta. Cat. 2; R46	F+; T R: 45-46-12 S: 53-45		K
649-074-00-1	**Gaz nafte; ushqyes per njesine Girbatol;** [Përbërje komplekse e hidrokarbureve të përdorura si ushqyes në njësinë Girbatol për largimin e H_2S. Përbëhet kryesisht nga hidrokarbure alifatike me numër karboni ndërmjet C_2-C_4].	270-778-6	68477-95-2	F+; R12 Carc. Cat. 1; R45 Muta. Cat. 2; R46	F+; T R: 45-46-12 S: 53-45		K

Numri Index	Identifikimi Nderkombetar i Kimikatit	Numri EC	Numri CAS	Klasifikimi	Etiketimi	Limitet e Perqendrimit	Shënim
649-075-00-7	**Gaz nafte, dalë nga fraksionimi i izomerëve naftenike, i pasur me C_4, nuk permban H_2S;**	270-782-8	68477-99-6	F+; R12 Carc. Cat. 1; R45 Muta. Cat. 2; R46	F+; T R: 45-46-12 S: 53-45		K
649-076-00-2	**Mbetje gazi (nafte), vaj i qartësuar nga krekingu katalitik dhe mbetje nga krekingu termik në boshllëk; gaz nafte** [Përbërje komplekse e hidrokarbureve të përftuara nga fraksionimi i vajit te qartesuar dalë nga krekingu katalitik dhe mbetje nga krekingu termik në boshllëk. Përbëhet kryesisht nga hidrokarbure me numër karboni ndërmjet C_1-C_6].	270-802-5	68478-21-7	F+; R12 Carc. Cat. 1; R45 Muta. Cat. 2; R46	F+; T R: 45-46-12 S: 53-45		K
649-077-00-8	**Mbetje gazi (nafte) dalë nga stabilizimi i naftës me kreking katalitik, absorbim; gaz nafte** [Përbërje komplekse e hidrokarbureve të përftuara nga stabilizimi i naftës me kreking katalitik. Përbëhet kryesisht nga hidrokarbure me numër karboni ndërmjet C_1-C_6].	270-803-0	68478-22-8	F+; R12 Carc. Cat. 1; R45 Muta. Cat. 2; R46	F+; T R: 45-46-12 S: 53-45		K
649-078-00-3	**Mbetje gazi (nafte) dalë nga fraksionimi i kombinuar i produkteve të krekingut katalitik, reformimi katalitik dhe nga hidrodesulfurimi; gaz nafte** [Përbërje komplekse e hidrokarbureve të dala nga fraksionimi i kombinuar i produkteve të krekingut katalitik, reformimi katalitik dhe nga hidrodesulfurimi, të trajtuara për largimin e papastërtive acide.Përbëhet kryesisht nga hidrokarbure me numër karboni ndërmjet C_1-C_5].	270-804-6	68478-24-0	F+; R12 Carc. Cat. 1; R45 Muta. Cat. 2; R46	F+; T R: 45-46-12 S: 53-45		K

Numri Index	Identifikimi Nderkombetar i Kimikatit	Numri EC	Numri CAS	Klasifikimi	Etiketimi	Limitet e Perqendrimit	Shënim
649-079-00-9	**Mbetje gazi (nafte) dalë nga stabilizimi me anë të fraksionimit të naftës nga reformimi katalitik; gaz nafte** [Përbërje komplekse e hidrokarbureve të dala nga stabilizimi me anë të fraksionimit të naftës nga reformimi katalitik. Përbëhet kryesisht nga hidrokarbure me numër karboni ndërmjet C_1-C_4.	270-806-7	68478-26-2	F+; R12 Carc. Cat. 1; R45 Muta. Cat. 2; R46	F+; T R: 45-46-12 S: 53-45		K
649-080-00-4	**Mbetje gazi (nafte), përzjerje e njësisë së gazit të ngopur, e pasur me C_4; gaz nafte** [Përbërje komplekse e hidrokarbureve të dala nga stabilizimi me anë të fraksionimit të naftës së distiluar, të gazit te mbeture nga stabilizimi i naftës me anë të reformimit katalitik. Përbëhet kryesisht nga hidrokarbure me numër karboni ndërmjet C_3-C_6, kryesisht butan dhe izobutan].	270-813-5	68478-32-0	F+; R12 Carc. Cat. 1; R45 Muta. Cat. 2; R46	F+; T R: 45-46-12 S: 53-45		K
649-081-00-X	**Mbetje gazi (nafte) e njësise së rekuperimit të gazit te ngopur, e pasur me C_{1-2} gaz nafte** [Përbërje komplekse e hidrokarbureve të dala nga fraksionimi i gazit te mbetur të distilimit, te distilimit direkt të naftës dhe të mbetjes së naftës nga reformimi katalitik. Përbëhet kryesisht nga hidrokarbure me numër karboni ndërmjet C_3-C_5, kryesisht metan dhe etan].	270-814-0	68478-33-1	F+; R12 Carc. Cat. 1; R45 Muta. Cat. 2; R46	F+; T R: 45-46-12 S: 53-45		K
649-082-00-5	**Mbetje gazi (nafte) të dala nga krekingu termik në boshllëk; gaz nafte** [Përbërje komplekse e hidrokarbureve të dala nga krekingu termik në boshllëk i mbetjeve. Përbëhet nga hidrokarbure me numër karboni ndërmjet C_1-C_5].	270-815-6	68478-34-2	F+; R12 Carc. Cat. 1; R45 Muta. Cat. 2; R46	F+; T R: 45-46-12 S: 53-45		K

Numri Index	Identifikimi Nderkombetar i Kimikatit	Numri EC	Numri CAS	Klasifikimi	Etiketimi	Limitet e Perqendrimit	Shënim
649-083-00-0	**Hidrokarbure të dala nga distilimi i naftës, të pasura me C_{3-4}; gaz nafte;** [Përbërje komplekse e hidrokarbureve e përftuar nga distilimi dhe kondesimi i naftës bruto. Përbëhet nga hidrokarbure me numër karboni ndërmjet C_3 –C_5 kryesisht C_{3-4}].	270-990-9	68512-91-4	F+; R12 Carc. Cat. 1; R45 Muta. Cat. 2; R46	F+; T R: 45-46-12 S: 53-45		K
649-084-00-6	**Gaz (nafte) dalë nga largimi i hekzanit me anë të distilimit direkt të naftës në interval të gjërë vlimi;** [Përbërje komplekse e hidrokarbureve të dala nga fraksionimi i naftës së distiluar drejtpërdrejt në interval të gjërë vlimi. Përbëhet nga hidrokarbure me numër karboni kryesisht t C_2 –C_6].	271-000-8	68513-15-5	F+; R12 Carc. Cat. 1; R45 Muta. Cat. 2; R46	F+; T R: 45-46-12 S: 53-45		K
649-085-00-1	**Gaz (nafte) dalë nga largimi i hekzanit me anë të hidrokrekingut të pasura me hidrokarbure ;** [Përbërje komplekse e hidrokarbureve nga distilimi i produkteve të dala nga hidrokrekingu. Përbëhet nga hidrokarbure me numër karboni ndërmjet C_{1-} C_4. Gjithashtu mund të përmbaje sasi të vogla hidrogjeni dhe H_2S].	271-001-3	68513-16-6	F+; R12 Carc. Cat. 1; R45 Muta. Cat. 2; R46	F+; T R: 45-46-12 S: 53-45		K
649-086-00-7	**Gaz (nafte) dale nga stabilizimi i naftave të lehta me anë të distilimit të drejtpërdrejt; gaz nafte** [Përbërje komplekse e hidrokarbureve te perftuara nga stabilizimi i naftave te lehta me ane te distilimit te drejperdrejt. Perbehet nga hidrokarbure alifatike të ngopura me numër karboni kryesisht C_2-C_6].	271-002-9	68513-17-7	F+; R12 Carc. Cat. 1; R45 Muta. Cat. 2; R46	F+; T R: 45-46-12 S: 53-45		K

Numri Index	Identifikimi Nderkombetar i Kimikatit	Numri EC	Numri CAS	Klasifikimi	Etiketimi	Limitet e Perqendrimit	Shënim
649-087-00-2	**Mbetje nafte, të pasura me C_4; gaz nafte;** [Mbetje komplekse të dala nga distilimi i përzjerjeve që vijnë nga operacione të ndryshme të rafinerisë. Përbëhet nga hidrokarbure me numër karboni kryesisht C_4 – C_5, kryesisht butan, me pikë vlimi ndërmjet –11,7°C dhe 27,8°C].	271-010-2	68513-66-6	F+; R12 Carc. Cat. 1; R45 Muta. Cat. 2; R46	F+; T R: 45-46-12 S: 53-45		K
649-088-00-8	**Hidrokarbure, C1-4; gaz nafte** (Nje kombinim kompleks hidrokarburesh te perftuara nga krekingu termik dhe operacione absrbimi si dhe nepermjet distilimit te vajit bruto. Perbehet kryesisht nga hidrokarbure me numer karboni nga C_1 deri C_4 dhe pike vlimi perafersisht nga -164 °C deri ne - 0,5 °C.)	271-032-2	68514-31-8	F+; R12 Carc. Cat 1; R45 Muta. Cat. 2; R46	F+; T R: 45-46-12 S: 53-45		K
649-089-00-3	**Hidrokarbure me C_{1-4}; te zbutura, gaz nafte;** [Përbërje komplekse e hidrokarbureve të përftuara nga kalimi i gazit të naftës në një proces zbutje i destinuar per konvertimin e merkaptaneve apo eliminimin e mbetjeve acide. Përbehet kryesisht nga hidrokarbure me numër karboni kryesisht ndërmjet C_1-C_4 dhe me pikë vlimi ndërmjet – 164 °C dhe –0,5°C].	271-038-5	68514-36-3	F+; R12 Carc. Cat. 1; R45 Muta. Cat. 2; R46	F+; T R: 45-46-12 S: 53-45		K
649-090-00-9	**Hidrokarbure me C_1-C_3; gaz nafte;** [Përbërje komplekse e hidrokarbureve me numër karboni kryesisht ndërmjet C_1-C_3 dhe me pikë vlimi ndërmjet –164 °C dhe –42°C].	271-259-7	68527-16-2	F+; R12 Carc. Cat. 1; R45 Muta. Cat. 2; R46	F+; T R: 45-46-12 S: 53-45		K

Numri Index	Identifikimi Nderkombetar i Kimikatit	Numri EC	Numri CAS	Klasifikimi	Etiketimi	Limitet e Perqendrimit	Shënim
649-091-00-4	**Hidrokarbure me C_{1-4}, fraksione të cilave u është larguar butani; gaz nafte;**	271-261-8	68527-19-5	F+; R12 Carc. Cat. 1; R45 Muta. Cat. 2; R46	F+; T R: 45-46-12 S: 53-45		K
649-092-00-X	**Gaz i lagësht me C_{2-4}; gaz nafte;** [Përbërje komplekse e hidrokarbureve të përftuara nga distilimi i naftës bruto dhe/ose nga krekingu i Lendes djegese te lenget te mesme te rende pas distilimit. Përbëhet kryesisht nga hidrokarbure me numër karboni kryesisht ndërmjet C_1-C_5].	271-624-0	68602-83-5	F+; R12 Carc. Cat. 1; R45 Muta. Cat. 2; R46	F+; T R: 45-46-12 S: 53-45		K
649-093-00-5	**Hidrokarbure me C_{2-4}; gaz nafte;**	271-734-9	68606-25-7	F+; R12 Carc. Cat. 1; R45 Muta. Cat. 2; R46	F+; T R: 45-46-12 S: 53-45		K
649-094-00-0	**Hidrokarbure me C_3; gaz nafte;**	271-735-4	68606-26-8	F+; R12 Carc. Cat. 1; R45 Muta. Cat. 2; R46	F+; T R: 45-46-12 S: 53-45		K
649-095-00-6	**Gaz (nafte), ushqyes për njesine e alkilimit;** [Përbërje komplekse e hidrokarbureve të përftuara nga krekingu katalitik i Lendes djegese te lenget te mesme te rende. Përbëhet kryesisht nga hidrokarbure me numër karboni kryesisht ndërmjet C_3-C_4].	271-737-5	68606-27-9	F+; R12 Carc. Cat. 1; R45 Muta. Cat. 2; R46	F+; T R: 45-46-12 S: 53-45		K
649-096-00-1	**Mbetje gazi (nafte) nga fraksionimi i mbetjeve pas largimit të propanit ; gaz nafte;** [Përbërje komplekse e hidrokarbureve të përftuara nga fraksionimi i mbetjeve pas largimit të propanit. Përbëhet kryesisht nga butani, izobutani dhe butadieni].	271-742-2	68606-34-8	F+; R12 Carc. Cat. 1; R45 Muta. Cat. 2; R46	F+; T R: 45-46-12 S: 53-45		K
649-097-00-7	**Gaz (nafte), përzjerje nga rafineria; gaz nafte;** [Përbërje komplekse që del nga procese të ndryshme të rafinerisë. Përbëhet nga H_2, H_2S dhe hirokarbure me numër karboni kryesisht C_1-C_5].	272-183-7	68783-07-3	F+; R12 Carc. Cat. 1; R45 Muta. Cat. 2; R46	F+; T R: 45-46-12 S: 53-45		K

Numri Index	Identifikimi Nderkombetar i Kimikatit	Numri EC	Numri CAS	Klasifikimi	Etiketimi	Limitet e Perqendrimit	Shënim
649-098-00-2	**Gaz (nafte) nga krekingu katalitik;** [Perberje komplekse e hidrokarbureve të përftuara nga distilimi i produkteve që rezultojne nga krekingu katalitik. Përbëhet kryesisht nga hidrokarbure me numër karboni kryesisht ndërmjet C_3-C_5].	272-203-4	68783-64-2	F+; R12 Carc. Cat. 1; R45 Muta. Cat. 2; R46	F+; T R: 45-46-12 S: 53-45		K
649-099-00-8	**Gaz me hidrokarbure të rendit C_{2-4} i përpunuar/zbutur; gaz nafte** [Përbërje komplekse e hidrokarbureve të përftuara nga përpunimi/zbutja i një distilati nafte**,** me qëllim konvertimin e merkaptaneve apo eleminimim e papastërtive acide. Përbëhet kryesisht nga hidrokarbure të ngopura dhe të pangopura me numër karboni kryesisht ndërmjet C_2-C_4 dhe me pikë vlimi ndërmjet –51°C dhe –34°C].	272-205-5	68783-65-3	F+; R12 Carc. Cat. 1; R45 Muta. Cat. 2; R46	F+; T R: 45-46-12 S: 53-45		K
649-100-00-1	**Gaz (nafte) nga fraksionimi i naftës bruto;** [Përbërje komplekse e hidrokarbureve të përftuara nga fraksionimi i naftës bruto. Përbëhet kryesisht nga hidrokarbure alifatike të ngopura me numër karboni ndërmjet C_1-C_5].	272-871-7	68918-99-0	F+; R12 Carc. Cat. 1; R45 Muta. Cat. 2; R46	F+; T R: 45-46-12 S: 53-45		K
649-101-00-7	**Gaz (nafte), pas largimit të heksaneve;** [Përbërje komplekse e hidrokarbureve të përftuara nga fraksionimi i një përzjerje naftash. Përbëhet kryesisht nga hidrokarbure alifatike të ngopura me numër karboni ndërmjet C_1-C_5].	272-872-2	68919-00-6	F+; R12 Carc. Cat. 1; R45 Muta. Cat. 2; R46	F+; T R: 45-46-12 S: 53-45		K

Numri Index	Identifikimi Nderkombetar i Kimikatit	Numri EC	Numri CAS	Klasifikimi	Etiketimi	Limitet e Perqendrimit	Shënim
649-102-00-2	**Gaz (nafte) nga stabilizatori, të dala nga fraksionimi i benzinave të lehta me distilim direkt; gaz nafte** [Përbërje komplekse e hidrokarbureve të përftuara nga fraksionimi i benzinave të lehta me distilim direkt. Përbëhet kryesisht nga hidrokarbure alifatike të ngopura me numër karboni C_1-C_5].	272-878-5	68919-05-1	F+; R12 Carc. Cat. 1; R45 Muta. Cat. 2; R46	F+; T R: 45-46-12 S: 53-45		K
649-103-00-8	**Gaze (nafte), nga rektifikimi i naftes, proces i desulfurimit;** (Nje kombinim kompleks hidrokarburesh te perftuara nga procesi *unifiner* i desulfurimit te naftes dhe rektifikimit nga produkti i naftes. Perbehet nga hidrokarbure te ngopura alifatike me numer karboni kryesisht midis C1 deri ne C4.)	272-879-0	68919-06-2	F+; R12 Carc. Cat. 1; R45 Muta. Cat. 2; R46	F+; T R: 45-46-12 S: 53-45		K
649-104-00-3	**Gaz (nafte) nga reformimi katalitik i naftës së distiluar direkt; gaz nafte** [Përbërje komplekse e hidrokarbureve të përftuara nga reformimi katalitik i naftës së distiluar direkt dhe nga fraksionimi i të gjithë efluentëve. Përbehet nga metani, etani dhe propani].	272-882-7	68919-09-5	F+; R12 Carc. Cat. 1; R45 Muta. Cat. 2; R46	F+; T R: 45-46-12 S: 53-45		K
649-105-00-9	**Gaz nafte, produkt i dalë nga koka e separatorit, nga krekingu katalitik;** [Përbërje komplekse e hidrokarbureve të përftuara nga fraksionimi i ngarkesës së separatorit C_3-C_4. Përbëhet kryesisht nga hidrokarbure C_3].	272-893-7	68919-20-0	F+; R12 Carc. Cat. 1; R45 Muta. Cat. 2; R46	F+; T R: 45-46-12 S: 53-45		K

Numri Index	Identifikimi Nderkombetar i Kimikatit	Numri EC	Numri CAS	Klasifikimi	Etiketimi	Limitet e Perqendrimit	Shënim
649-106-00-4	**Gaz (nafte) të dala nga stabilizimi i seksionit të distilimit direkt;** [Përbërje komplekse e hidrokarbureve të përftuara nga fraksionimi i lëngut të dalë nga kulla e parë e distilimit të naftës bruto. Përbëhet kryesisht nga hidrokarbure me numër karboni C_1-C_4].	272-883-2	68919-10-8	F+; R12 Carc. Cat. 1; R45 Muta. Cat. 2; R46	F+; T R: 45-46-12 S: 53-45		K
649-107-00-X	**Gaz nafte i dalë nga largimi i butanit nga nafta me kreking katalitik; gaz nafte** [Përbërje komplekse e hidrokarbureve të përftuara nga fraksionimi i naftës nga krekingu katalitik.Përbëhet kryesisht nga hidrokarbure me numer karboni C_1-C_4].	273-169-3	68952-76-1	F+; R12 Carc. Cat. 1; R45 Muta. Cat. 2; R46	F+; T R: 45-46-12 S: 53-45		K
649-108-00-5	**Mbetje gazi (nafte) i dalë nga stabilizimi i naftës dhe distilatit me kreking katalitik; gaz nafte;** [Përbërje komplekse e hidrokarbureve të përftuara nga fraksionimi i naftës dhe distilatit të krekingut katalitik. Përbëhet kryesisht nga hidrokarbure me numër karboni C_1-C_4].	273-170-9	68952-77-2	F+; R12 Carc. Cat. 1; R45 Muta. Cat. 2; R46	F+; T R: 45-46-12 S: 53-45		K
649-109-00-0	**Mbetje gazi (nafte), distilat nga krekingu termik, absorbues i Lendes djegese te lenget te mesme te rende dhe i naftës; gaz nafte** [Përbërje komplekse e hidrokarbureve të përftuara nga nga ndarja e distilateve te krekingut termik, naftes dhe Lendes djegese te lenget te mesme te rende. Përbëhet kryesisht nga hidrokarbure me numër karboni C_1-C_6].	273-175-6	68952-81-8	F+; R12 Carc. Cat. 1; R45 Muta. Cat. 2; R46	F+; T R: 45-46-12 S: 53-45		K

Numri Index	Identifikimi Nderkombetar i Kimikatit	Numri EC	Numri CAS	Klasifikimi	Etiketimi	Limitet e Perqendrimit	Shënim
649-110-00-6	**Mbetje gazi (nafte), i dalë nga stabilizimi i fraksionimit të hidrokarbureve me kreking termik; gaz nafte** [Përbërje komplekse e hidrokarbureve të përftuara nga stabilizimi me anë të fraksionimit të hidrokarbureve të cilat i janë nënshtruar një krekingu termik, mbas koksifikimi i naftës. Përbëhet kryesisht nga hidrokarbure me numër karboni C_1-C_6].	273-176-1	68952-82-9	F+; R12 Carc. Cat. 1; R45 Muta. Cat. 2; R46	F+; T R: 45-46-12 S: 53-45		K
649-111-00-1	**Gaze të lehta dalë nga krekingu i naftës me avull, që kanë përmbajtje të përqëndruar butadieni; gaz nafte** [Përbërje komplekse e hidrokarbureve të përftuara nga distilimi i produkteve që dalin nga një kreking termik. Përbëhet kryesisht nga hidrokarbure me numër karboni C_4].	273-265-5	68955-28-2	F+; R12 Carc. Cat. 1; R45 Muta. Cat. 2; R46	F+; T R: 45-46-12 S: 53-45		K
649-112-00-7	**Gaz nafte (koke) i dalë nga reformimi katalitik i naftës së distiluar drejtpërdrejt; gaz nafte** [Përbërje komplekse e hidrokarbureve të përftuara nga reformimi katalitik i naftës së distiluar drejtpërdrejt dhe fraksionimi i të gjithë efluenteve. Përbëhet nga hidrokarburet alifatike të ngopura me numër karboni C_2-C_4].	273-270-2	68955-34-0	F+; R12 Carc. Cat. 1; R45 Muta. Cat. 2; R46	F+; T R: 45-46-12 S: 53-45		K
649-113-00-2	**Hidrokarbure të përbëra nga C_4; gaz nafte**	289-339-5	87741-01-3	F+; R12 Carc. Cat. 1; R45 Muta. Cat. 2; R46	F+; T R: 45-46-12 S: 53-45		K
649-114-00-8	**Alkane të përbëra nga C_{1-4}, të pasura me C_3; gaz nafte**	292-456-4	90622-55-2	F+; R12 Carc. Cat. 1; R45 Muta. Cat. 2; R46	F+; T R: 45-46-12 S: 53-45		K

Numri Index	Identifikimi Nderkombetar i Kimikatit	Numri EC	Numri CAS	Klasifikimi	Etiketimi	Limitet e Perqendrimit	Shënim
649-115-00-3	**Gaz nafte nga krekingu me avull, i pasur me C_3;** [Përbërje komplekse e hidrokarbureve të përftuara nga distilimi i produkteve që rezultojne nga krekingu me avull. Përbëhet kryesisht nga propileni dhe pak propan. Pika e vlimit është ndërmjet –70°C dhe 0°C].	295-404-9	92045-22-2	F+; R12 Carc. Cat. 1; R45 Muta. Cat. 2; R46	F+; T R: 45-46-12 S: 53-45		K
649-116-00-9	**Hidrokarbure të përbëra nga C_4, distilate të krekingut me avull; gaz nafte** [Përbërje komplekse e hidrokarbureve të përftuara nga distilimi i produkteve që dalin nga krekingu me avull. Përbëhet kryesisht nga hidrokarbure me C_4, kryesisht buten-1 dhe buten-2, dhe përmbajnë gjithashtu butan dhe izobutan; pika e vlimit e tyre është ndërmjet –12°C dhe 5°C].	295-405-4	92045-23-3	F+; R12 Carc. Cat. 1; R45 Muta. Cat. 2; R46	F+; T R: 45-46-12 S: 53-45		K
649-117-00-4	**Gaz nafte i kondensuar, i përpunuar/zbutur, fraksioni me C_4; gaz nafte** [Përbërje komplekse e hidrokarbureve e përftuar duke vepruar mbi një përzjerje të gazeve të naftës me nje proces përpunimi/zbutjeje i destinuar për oksidimin e merkaptaneve apo për largimin e papastërtive acide. Përbëhet kryesisht nga hidrokarbure të ngopura dhe të pangopura me C_4].	295-463-0	92045-80-2	F+; R12 Carc. Cat. 1; R45 Muta. Cat. 2; R46	F+; T R: 45-46-12 S: 53-45		KS
649-118-00-X	**Gaz nafte me hidrokarbure me C_4, qe nuk permbajne butadien-1,3 dhe izobuten;**	306-004-1	95465-89-7	F+; R12 Carc. Cat. 1; R45 Muta. Cat. 2; R46	F+; T R: 45-46-12 S: 53-45		K
649-119-00-5	**Gaz nafte, rafinate me C_3-C_5 të pangopura, nuk permbajne butadien, nga ekstraktimi me acetat amoni kupror të fraksionit të C_4 nga krekingu me avull;**	307-769-4	97722-19-5	F+; R12 Carc. Cat. 1; R45 Muta. Cat. 2; R46	F+; T R: 45-46-12 S: 53-45		K

Numri Index	Identifikimi Nderkombetar i Kimikatit	Numri EC	Numri CAS	Klasifikimi	Etiketimi	Limitet e Perqendrimit	Shënim
649-120-00-0	**Gaz rafinerie dalë nga trajtimi me amina; ushqyes per sistemin me amina;** [Gaz ushqyes per sistemin që siguron largimin e H_2S me anë të aminave. Përbëhet nga hidrogjeni. Mund të përmbajë gjithashtu dhe monoksid e dioksid karboni, H_2S dhe hidrokarbure alifatike me numër karboni C_1-C_5].	270-746-1	68477-65-6	F+; R12 Carc. Cat. 1; R45 Muta. Cat. 2; R46	F+; T R: 45-46-12 S: 53-45		K
649-121-00-6	**Gaz rafinerie nga prodhimi i benzenit, me hidrodesulfurim;** [Mbetje gazi nga njësia e prodhimit të benzenit. Përbëhet kryesisht nga hidrogjeni. Mund të përmbajë gjithashtu dhe monoksid karboni, dhe hidrokarbure kryesisht me numër karboni C_1-C_6, perfshire edhe benzenin].	270-747-7	68477-66-7	F+; R12 Carc. Cat. 1; R45 Muta. Cat. 2; R46	F+; T R: 45-46-12 S: 53-45		K
649-122-00-1	**Gaz nafte nga riciklimi, ne njesine e prodhimit te benzenit, i pasur me hidrogjen; gaz rafinerie** [Përbërje komplekse e hidrokarbureve e përftuar nga riciklimi i gazit te njësise se prodhimit të benzenit. Përbëhet kryesisht nga hidrogjeni dhe sasi e pakët monoksid karboni dhe hidrokarbure me numër karboni C_1- C_6].	270-748-2	68477-67-8	F+; R12 Carc. Cat. 1; R45 Muta. Cat. 2; R46	F+; T R: 45-46-12 S: 53-45		K
649-123-00-7	**Gaz rafinerie, i pasur me Hidrogjen dhe Azot; perzierje vaji;** [Përbërje komplekse e hidrokarbureve e përftuar nga distilimi i një përzjerje vajore. Përbëhet kryesisht nga hidrogjeni dhe azoti, dhe sasi të pakët monoksid karboni e dioksid karboni dhe hidrokarbure alifatike me numër karboni C_1-C_5].	270-749-8	68477-68-9	F+; R12 Carc. Cat. 1; R45 Muta. Cat. 2; R46	F+; T R: 45-46-12 S: 53-45		K

Numri Index	Identifikimi Nderkombetar i Kimikatit	Numri EC	Numri CAS	Klasifikimi	Etiketimi	Limitet e Perqendrimit	Shënim
649-124-00-2	**Gaz rafinerie nga rektifikimi i naftës së dalë nga reformimi katalitik;** [Përbërje komplekse e hidrokarbureve e përftuar nga stabilizimi i naftës së dalë nga reformimi katalitik. Përbëhet kryesisht nga hidrogjeni dhe hidrokarbure të ngopura me numër karboni C_1-C_4].	270-759-2	68477-77-0	F+; R12 Carc. Cat. 1; R45 Muta. Cat. 2; R46	F+; T R: 45-46-12 S: 53-45		K
649-125-00-8	**Gaz rafinerie(nafte) nga reformimi katalitik i ngarkeses me C_{6-8};** [Përbërje komplekse e hidrokarbureve e përftuar nga distilimi i produkteve që rezultojne nga reformimi katalitik i ngarkesës me C_{6-8} dhe riciklimi për të rekuperuar hidrogjenin. Përbëhet kryesisht nga hidrogjeni. Mund të përmbajë gjithashtu nw sasi tw pakwt edhe monoksid e dioksid karboni, azot dhe hidrokarbure me numër karboni C_1-C_6].	270-761-3	68477-80-5	F+; R12 Carc. Cat. 1; R45 Muta. Cat. 2; R46	F+; T R: 45-46-12 S: 53-45		K
649-126-00-3	**Gaz rafinerie(nafte) dalë nga reformimi katalitik i ngarkesës me C_{6-8};** [Përbërje komplekse e hidrokarbureve e përftuar nga distilimi i produkteve që rezultojne nga reformimi katalitik i ngarkesës me $C_{6-8.}$ Përbëhet kryesisht nga hidrogjeni dhe hidrokarbure me numër karboni C_1-C_5].	270-762-9	68477-81-6	F+; R12 Carc. Cat. 1; R45 Muta. Cat. 2; R46	F+; T R: 45-46-12 S: 53-45		K
649-127-00-9	**Gaz rafinerie(nafte), dalë nga reformimi katalitik i ngarkesës me C_{6-8}, e pasur me hidrogjen;**	270-763-4	68477-82-7	F+; R12 Carc. Cat. 1; R45 Muta. Cat. 2; R46	F+; T R: 45-46-12 S: 53-45		K

Numri Index	Identifikimi Nderkombetar i Kimikatit	Numri EC	Numri CAS	Klasifikimi	Etiketimi	Limitet e Perqendrimit	Shënim
649-128-00-4	**Gaz rafinerie nga rektifikimi i naftës së dalë nga reformimi katalitik;** [Përbërje komplekse e hidrokarbureve e përftuar nga stabilizimi i naftës së dalë nga reformimi katalitik. Përbëhet kryesisht nga hidrogjeni dhe hidrokarbure të ngopura me numër karboni C_1-C_4].	270-766-0	68477-84-9	F+; R12 Carc. Cat. 1; R45 Muta. Cat. 2; R46	F+; T R: 45-46-12 S: 53-45		K
649-129-00-X	**Gaz rafinerie(nafte) nga reformimi katalitik i ngarkeses me C_{6-8};** [Përbërje komplekse e hidrokarbureve e përftuar nga distilimi i produkteve që rezultojne nga reformimi katalitik i ngarkesës me C_{6-8} dhe riciklimi për të rekuperuar hidrogjenin. Përbëhet kryesisht nga hidrogjeni. Mund të përmbajë gjithashtu nw sasi tw pakwt edhe monoksid e dioksid	270-774-4	68477-92-9	F+; R12 Carc. Cat. 1; R45 Muta. Cat. 2; R46	F+; T R: 45-46-12 S: 53-45		K
649-130-00-5	**Gaz rafinerie(nafte) dalë nga reformimi katalitik i ngarkesës me C_{6-8};** [Përbërje komplekse e hidrokarbureve e përftuar nga distilimi i produkteve që rezultojne nga reformimi katalitik i ngarkesës me $C_{6-8.}$ Përbëhet kryesisht nga hidrogjeni dhe hidrokarbure me numër karboni C_1-C_5].	270-776-5	68477-93-0	F+; R12 Carc. Cat. 1; R45 Muta. Cat. 2; R46	F+; T R: 45-46-12 S: 53-45		K
649-131-00-0	**Gaz rafinerie(nafte), dalë nga reformimi katalitik i ngarkesës me C_{6-8}, e pasur me hidrogjen;**	270-779-1	68477-96-3	F+; R12 Carc. Cat. 1; R45 Muta. Cat. 2; R46	F+; T R: 45-46-12 S: 53-45		K

Numri Index	Identifikimi Nderkombetar i Kimikatit	Numri EC	Numri CAS	Klasifikimi	Etiketimi	Limitet e Perqendrimit	Shënim
649-132-00-6	**Gaz nafte i pasur me hidrogjen; gaz rafinerie;** [Përbërje komplekse e ndarë në formën e hidrokarbureve të gazta me ftohje. Përbëhet kryesisht nga hidrogjeni, me sasi të pakta monoksid karboni, azoti, metani dhe hidrokarbure me numër karboni C_2].	270-780-7	68477-97-4	F+; R12 Carc. Cat. 1; R45 Muta. Cat. 2; R46	F+; T R: 45-46-12 S: 53-45		K
649-133-00-1	**Gaz rafinerie (nafte) i pasur me hidrogjen dhe azot; riciklim i perzierje vajrash te hidrotrajtuar;** [Përbërje komplekse e përftuar nga riciklimi i përzjerjes së vajrave të hidrotrajtuara. Përbëhet kryesisht nga hidrogjeni dhe azoti, me sasi të vogël monoksid e dioksid karboni, dhe hidrokarbure me numër karboni C_1-C_5].	270-781-2	68477-98-5	F+; R12 Carc. Cat. 1; R45 Muta. Cat. 2; R46	F+; T R: 45-46-12 S: 53-45		K
649-134-00-7	**Gaz rafinerie (nafte) i pasur me hidrogjen;** [Përbërje komplekse e përftuar nga riciklimi i gazit në reaktor. Përbëhet kryesisht nga hidrogjeni, me një sasi të vogel monoksid e dioksid karboni, azot, hidrogjen i sulfuruar dhe hidrokarbure alifatike tw ngopura me numër karboni C_1-C_5].	270-783-3	68478-00-2	F+; R12 Carc. Cat. 1; R45 Muta. Cat. 2; R46	F+; T R: 45-46-12 S: 53-45		K
649-135-00-2	**Gaz rafinerie (nafte) i pasur me hidrogjen dalë nga njësia e reformimit;** [Përbërje komplekse e dalë nga njësia e reformimit.Përbëhet kryesisht nga hidrogjeni, me një sasi të vogël monoksid dhe dioksid karboni dhe hidrokarbure alifatike me numër karboni C_1-C_5].	270-784-9	68478-01-3	F+; R12 Carc. Cat. 1; R45 Muta. Cat. 2; R46	F+; T R: 45-46-12 S: 53-45		K

Numri Index	Identifikimi Nderkombetar i Kimikatit	Numri EC	Numri CAS	Klasifikimi	Etiketimi	Limitet e Perqendrimit	Shënim
649-136-00-8	**Gaz rafinerie(nafte) nga hidrotrajtimi mbas reformimit**; **[**Përbërje komplekse e dalë nga hidrotrajtimi mbas reformimit. Përbëhet kryesisht nga hidrogjeni, metani dhe etani, me sasi të pakta H_2S dhe hidrokarbure alifatike me numër karboni C_3-C_5].	270-785-4	68478-02-4	F+; R12 Carc. Cat. 1; R45 Muta. Cat. 2; R46	F+; T R: 45-46-12 S: 53-45		K
649-137-00-3	**Gaze rafinerie (nafte), hidrotrajtim i reformimit; i pasur ne hidrogjen-metan;** [Perberje komplekse e perftuar nga procesi hidrotrajtues i reformimit. Perbehet kryesisht nga hidrogjen dhe metan me sasi te paketa monoksid dhe dioksid karboni, azot dhe hidrokarbure te ngopura me numer karboni kryesisht midis C_2 dhe C_5.]	270-787-5	68478-03-5	F+; R12 Carc. Cat. 1; R45 Muta. Cat. 2; R46	F+; T R: 45-46-12 S: 53-45		K
649-138-00-9	**Gaz rafinerie (nafte) nga hidrotrajtimi mbas reformimit, i pasur me hidrogjen;** [Përbërje komplekse e perftuar nga hidrotrajtimi mbas reformimit. Përbëhet kryesisht nga hidrogjeni, me sasi të pakta monoksid karboni dhe hidrokarbure alifatike me numër karboni C_1-C_5].	270-788-0	68478-04-6	F+; R12 Carc. Cat. 1; R45 Muta. Cat. 2; R46	F+; T R: 45-46-12 S: 53-45		K
649-139-00-4	**Gaz rafinerie (nafte) dalë nga distilimi i krekingut termik;** [Përbërje komplekse e hidrokarbureve të përftuara nga distilimi i produkteve që rezultojne nga krekingu termik. Përbëhet nga hidrogjeni, H_2S, nga monoksidi dhe dioksidi i karbonit dhe hidrokarbure me numër karboni C_1-C_6].	270-789-6	68478-05-7	F+; R12 Carc. Cat. 1; R45 Muta. Cat. 2; R46	F+; T R: 45-46-12 S: 53-45		K

Numri Index	Identifikimi Nderkombetar i Kimikatit	Numri EC	Numri CAS	Klasifikimi	Etiketimi	Limitet e Perqendrimit	Shënim
649-140-00-X	**Mbetje Gazi (nafte), rifraksionim pas krekingut termik;gaz rafinerie;** [Përbërje komplekse e hidrokarbureve të përftuara nga rifraksionimi i produkteve të dala nga një kreking katalitik. Përbëhet nga hidrogjeni dhe hidrokarbure me numër karboni C_1-C_3].	270-805-1	68478-25-1	F+; R12 Carc. Cat. 1; R45 Muta. Cat. 2; R46	F+; T R: 45-46-12 S: 53-45		K
649-141-00-5	**Mbetje gazi(nafte) dalë nga ndarja e naftës me anë të reformimit katalitik; gaz rafinerie;** [Përbërje komplekse e hidrokarbureve të përftuara nga reformimi katalitik i naftës me anë të distilimit direkt. Përbëhet nga hidrogjeni dhe hidrokarbure me numër karboni C_1-C_6].	270-807-2	68478-27-3	F+; R12 Carc. Cat. 1; R45 Muta. Cat. 2; R46	F+; T R: 45-46-12 S: 53-45		K
649-142-00-0	**Mbetje gazi (nafte) dalë nga stabilizimi i naftës me anë të reformimit katalitik; gaz rafinerie;** [Përbërje komplekse e hidrokarbureve të përftuara nga stabilizimi i naftës me anë të reformimit katalitik. Përbëhet nga hidrogjeni dhe hidrokarbure me numër karboni C_1-C_6].	270-808-8	68478-28-4	F+; R12 Carc. Cat. 1; R45 Muta. Cat. 2; R46	F+; T R: 45-46-12 S: 53-45		K
649-143-00-6	**Mbetje gazi (nafte) dalë nga hidrotrajtimi i distilatit të krekingut;gaz rafinerie;** [Përbërje komplekse e hidrokarbureve të përftuara nga trajtimi i distilatit të krekingut me hidrogjen në prani të një katalizatori. Përbëhet nga hidrogjeni dhe hidrokarbure alifatike të ngopura me numër karboni C_1-C_6].	270-809-3	68478-29-5	F+; R12 Carc. Cat. 1; R45 Muta. Cat. 2; R46	F+; T R: 45-46-12 S: 53-45		K

Numri Index	Identifikimi Nderkombetar i Kimikatit	Numri EC	Numri CAS	Klasifikimi	Etiketimi	Limitet e Perqendrimit	Shënim
649-144-00-1	**Mbetje gazi (nafte) dalë nga ndarja e naftës së distiluar direkt me proces hidrodesulfurimi;gaz rafinerie;** [Përbërje komplekse e hidrokarbureve të përftuara nga hidrodesulfurimi i naftës së distiluar direkt. Përbëhet nga hidrogjeni dhe hidrokarbure alifatike të ngopura me numër karboni C_1-C_6].	270-810-9	68478-30-8	F+; R12 Carc. Cat. 1; R45 Muta. Cat. 2; R46	F+; T R: 45-46-12 S: 53-45		K
649-145-00-7	**Gaz (nafte) dalë nga reformimi katalitik i naftës së distiluar direkt, produkt i kokës së distilatorit; gaz rafinerie;** [Përbërje komplekse e hidrokarbureve të përftuara nga reformimi katalitik i naftës me distilim direkt, e më pas fraksionimi i të gjithë efluentëve. Përbëhet nga hidrogjeni, metani, etani dhe propani].	270-999-8	68513-14-4	F+; R12 Carc. Cat. 1; R45 Muta. Cat. 2; R46	F+; T R: 45-46-12 S: 53-45		K
649-146-00-2	**Gaz (nafte) dalë nga reformimi i efluenteve në ballonin e droselimit me presion të lartë; gaz rafinerie;** [Përbërje komplekse e hidrokarbureve të përftuara nga zgjerimi i efluenteve të reaktorit të reformimit në presion të lartë. Përbëhet kryesisht nga hidrogjeni, me sasi të pakta metani, etani dhe propani].	271-003-4	68513-18-8	F+; R12 Carc. Cat. 1; R45 Muta. Cat. 2; R46	F+; T R: 45-46-12 S: 53-45		K
649-147-00-8	**Gaz (nafte) dalë nga reformimi i efluenteve në ballonin e droselimit me presion të ulët;gaz rafinerie;** [Përbërje komplekse e hidrokarbureve të përftuara nga zgjerimi i efluenteve të reaktorit të reformimit në presion të ulët. Përbëhet kryesisht nga hidrogjeni, me sasi të pakta metani, etani dhe propani].	271-005-5	68513-19-9	F+; R12 Carc. Cat. 1; R45 Muta. Cat. 2; R46	F+; T R: 45-46-12 S: 53-45		K

Numri Index	Identifikimi Nderkombetar i Kimikatit	Numri EC	Numri CAS	Klasifikimi	Etiketimi	Limitet e Perqendrimit	Shënim
649-148-00-3	**Gaz (nafte) dalë nga distilimi i gazit të rafinuar të vajrave; gaz rafinerie;** [Përbërje komplekse të ndara nga distilimi i një përzjerje te gazte që përmban hidrogjen, monoksid dhe dioksid karboni, dhe hidrokarbure me numër karboni C_1-C_6, të përftuara nga krekingu i etanit dhe i propanit. Përbëhet nga hidrokarbure me numër karboni C_1-C_2, hidrogjen, azot dhe monoksid karboni].	271-258-1	68527-15-1	F+; R12 Carc. Cat. 1; R45 Muta. Cat. 2; R46	F+; T R: 45-46-12 S: 53-45		K
649-149-00-9	**Gaz (nafte) dalë nga njësia e prodhimit të benzenit, i hidrotrajtuar dhe i eshte larguar pentani; gaz rafinerie;** [Përbërje komplekse e prodhuar nga trajtimi i ngarkesës së dalë nga njësia e prodhimit të benzenit me hidrogjen në prani të një katalizatori, i ndjekur më pas nga largimi i pentanit. Përbëhet kryesisht nga hidrogjeni, etani, dhe propani, me sasi të pakta azoti, monoksid dhe dioksid karboni dhe hidrokarbure me numër karboni C_1-C_6. Mund të përmbajë dhe gjurmë benzeni].	271-623-5	68602-82-4	F+; R12 Carc. Cat. 1; R45 Muta. Cat. 2; R46	F+; T R: 45-46-12 S: 53-45		K
649-150-00-4	**Gaz(nafte) dalë nga absorbuesi sekondar, fraksionim i produkteve të kokës së krekingut katalitik; gaz rafinerie;** [Përbërje komplekse e prodhuar nga fraksionimi i produkteve të kokës që rezultojne nga procesi i krekingut katalitik *fluidised* në reaktorin e krekingut katalitik. Përbëhet nga hidrogjeni, azoti dhe nga hidrokarbure me numër karboni C_1-C_3].	271-625-6	68602-84-6	F+; R12 Carc. Cat. 1; R45 Muta. Cat. 2; R46	F+; T R: 45-46-12 S: 53-45		K

Numri Index	Identifikimi Nderkombetar i Kimikatit	Numri EC	Numri CAS	Klasifikimi	Etiketimi	Limitet e Perqendrimit	Shënim
649-151-00-X	**Produkte nafte, gaz rafinerie;** [Përbërje komplekse që përbëhet kryesisht nga hidrogjeni, me sasi të pakta metani, etani dhe propani].	271-750-6	68607-11-4	F+; R12 Carc. Cat. 1; R45 Muta. Cat. 2; R46	F+; T R: 45-46-12 S: 53-45		K
649-152-00-5	**Gaz (nafte), ndarje në presion të ulët, hidrokreking; gaz rafinerie;** [Përbërje komplekse e përftuar nga ndarja lëng-avull i efluentëve të reaktorit të hidrokrekingut. Përbëhet kryesisht nga hidrogjeni dhe nga hidrokarbure të ngopura me numër karboni C_1-C_3].	272-182-1	68783-06-2	F+; R12 Carc. Cat. 1; R45 Muta. Cat. 2; R46	F+; T R: 45-46-12 S: 53-45		K
649-153-00-0	**Gaz rafinerie;** [Përbërje komplekse e përftuar nga procese të ndryshme rafinimi të naftës. Përbëhet nga hidrogjeni dhe nga hidrokarbure me numër karboni C_1-C_3].	272-338-9	68814-67-5	F+; R12 Carc. Cat. 1; R45 Muta. Cat. 2; R46	F+; T R: 45-46-12 S: 53-45		K
649-154-00-6	**Gaz (nafte) dalë nga ndarja e produkteve të platformës; gaz rafinerie;** [Përbërje komplekse e përftuar nga reformimi kimik i nafteneve aromatike. Përbëhet nga hidrogjeni dhe hidrokarbure alifatike të ngopura me numër karboni C_2 -C_4].	272-343-6	68814-90-4	F+; R12 Carc. Cat. 1; R45 Muta. Cat. 2; R46	F+; T R: 45-46-12 S: 53-45		K

Numri Index	Identifikimi Nderkombetar i Kimikatit	Numri EC	Numri CAS	Klasifikimi	Etiketimi	Limitet e Perqendrimit	Shënim
649-155-00-1	**Gaz(nafte), vajgur i sulfuruar i hidrotrajtuar, dalë nga stabilizuesi i largimit të pentanit; gaz rafinerie;** [Përbërje komplekse të dala nga stabilizimi i produkteve të largimit të pentanit prej vajgurit të hidrotrajtuar. Përbëhet kryesisht nga hidrogjeni, metani, etani dhe propani, përmban dhe sasi të vogla azoti, H_2S, monoksid karboni dhe hidrokarbure me numër karboni C_4-C_5].	272-775-5	68911-58-0	F+; R12 Carc. Cat. 1; R45 Muta. Cat. 2; R46	F+; T R: 45-46-12 S: 53-45		K
649-156-00-7	**Gaz (nafte), vajgur sulfuror i hidrotrajtuar, dalë nga balloni i droselimit; gaz rafinerie;** [Përbërje komplekse të dala nga njësia që siguron hidrogjenizimin katalitik të vajgurit të sulfuruar. Përbëhet kryesisht nga hidrogjeni dhe metani, përmban dhe sasi të pakta azoti, monoksid karboni dhe hidrokarbure me numër karboni C_2-C_5].	272-776-0	68911-59-1	F+; R12 Carc. Cat. 1; R45 Muta. Cat. 2; R46	F+; T R: 45-46-12 S: 53-45		K
649-157-00-2	**Gaz nga rektifikimi i naftës, procesi i desulfurimit;** [Përbërje komplekse të ndara nga rektifikimi i produkteve të lëngëta nga procesi i desulfurimit. Përbëhet kryesisht nga hidrogjeni i sulfuruar, metani, etani dhe propani].	272-873-8	68919-01-7	F+; R12 Carc. Cat. 1; R45 Muta. Cat. 2; R46	F+; T R: 45-46-12 S: 53-45		K
649-158-00-8	**Gaz nga fraksionimi i naftës, nga krekingu katalitik;** [Përbërje komplekse e prodhuar nga fraksionimi i produktit të kokës nga krekingu katalitik. Përbëhet nga hidrogjeni, H_2S, azoti dhe hidrokarbure me numër karboni C_1-C_5].	272-874-3	68919-02-8	F+; R12 Carc. Cat. 1; R45 Muta. Cat. 2; R46	F+; T R: 45-46-12 S: 53-45		K

Numri Index	Identifikimi Nderkombetar i Kimikatit	Numri EC	Numri CAS	Klasifikimi	Etiketimi	Limitet e Perqendrimit	Shënim
649-159-00-3	**Gaz (nafte), nga absorbuesi sekondar, larje e gazit të krekingut katalitik;gaz rafinerie;** [Përbërje komplekse e prodhuar nga larja e gazit që del nga koka e reaktorit të krekingut katalitik. Përbëhet nga hidrogjeni i sulfuruar(H_2S), metani, etani dhe propani].	272-875-9	68919-03-9	F+; R12 Carc. Cat. 1; R45 Muta. Cat. 2; R46	F+; T R: 45-46-12 S: 53-45		K
649-160-00-9	**Gaz(nafte) nga rektifikimi i naftës, desulfurim me hidrotrajtim i distilatit të rëndë;** [Përbërje komplekse e ndarë nga rektifikimi i produkteve të lëngëta nga procesi i desulfurimit me hidrotrajtim i distilatit të rëndë. Përbëhet kryesisht nga hidrogjeni, hidrogjeni i sulfuruar (H_2S) dhe hidrokarbure alifatike të ngopura me numër karboni C_1 - C_5].	272-876-4	68919-04-0	F+; R12 Carc. Cat. 1; R45 Muta. Cat. 2; R46	F+; T R: 45-46-12 S: 53-45		K
649-161-00-4	**Gaz (nafte) nga stabilizuesi i reformimit; fraksione te lehta fundore; gaz rafinerie;** [Përbërje komplekse të ndara nga fraksionimi i ndarjeve të lehta të dala nga *Platforming*-u. Përbëhet kryesisht nga hidrogjeni, metani, etani dhe propani].	272-880-6	68919-07-3	F+; R12 Carc. Cat. 1; R45 Muta. Cat. 2; R46	F+; T R: 45-46-12 S: 53-45		K
649-162-00-X	**Gaz (nafte) dalë nga distilimi i naftës bruto, gaz rafinerie;** [Përbërje komplekse të prodhuara nga kulla e parë e distilimit të naftës bruto. Përbëhet nga azoti dhe hidrokarbure alifatike të ngopura me numër karboni kryesisht C_1-C_5].	272-881-1	68919-08-4	F+; R12 Carc. Cat. 1; R45 Muta. Cat. 2; R46	F+; T R: 45-46-12 S: 53-45		K

Numri Index	Identifikimi Nderkombetar i Kimikatit	Numri EC	Numri CAS	Klasifikimi	Etiketimi	Limitet e Perqendrimit	Shënim
649-163-00-5	**Gaz(nafte), dalë nga ndarja e gudronit; gaz rafinerie;** [Përbërje komplekse të ndara nga fraksionimi i naftës bruto. Përbëhet nga hidrogjeni dhe hidrokarbure kryesisht me numër karboni C_1-C_5].	272-884-8	68919-11-9	F+; R12 Carc. Cat. 1; R45 Muta. Cat. 2; R46	F+; T R: 45-46-12 S: 53-45		K
649-164-00-0	**Gaz(nafte), dalë nga rektifikatori i njësisë *Unifining*;gaz rafinerie;** [Përbërje të hidrogjenit dhe metanit të përftuara nga fraksionimi i produkteve të dala nga njësia e *Unifining*].	272-885-3	68919-12-0	F+; R12 Carc. Cat. 1; R45 Muta. Cat. 2; R46	F+; T R: 45-46-12 S: 53-45		K
649-165-00-6	**Mbetje gazi(nafte), dalë nga separatori i naftës pas hidrodesulfurimit; gaz rafinerie;** [Përbërje komplekse e hidrokarbureve të përftuara nga hidrodesulfurimi katalitik i naftës. Përbëhet kryesisht nga hidrogjeni, metani, etani dhe propani].	273-173-5	68952-79-4	F+; R12 Carc. Cat. 1; R45 Muta. Cat. 2; R46	F+; T R: 45-46-12 S: 53-45		K
649-166-00-1	**Mbetje gazi(nafte), hidrodesulfurim i naftës me anë të distilimit direkt; gaz rafinerie;** [Përbërje komplekse e hidrokarbureve të përftuara nga hidrodesulfurimi direkt i naftës. Përbëhet kryesisht nga hidrogjeni dhe hidrokarbure me numër karboni kryesisht C_1-C_5].	273-174-0	68952-80-7	F+; R12 Carc. Cat. 1; R45 Muta. Cat. 2; R46	F+; T R: 45-46-12 S: 53-45		K
649-167-00-7	**Gaz (nafte), të absorberit, fraksionim i produkteve të kokës së krekingut katalitik; gaz rafinerie;** **[**Përbërje komplekse e përftuar nga fraksionimi i produkteve nga njësia *fluidised* e krekingut katalitik dhe njësia e desulfurimit të Lendes djegese te lenget te mesme te rende. Përbëhet kryesisht nga hidrogjeni dhe hidrokarbure me numër karboni kryesisht C_1-C_4].	273-269-7	68955-33-9	F+; R12 Carc. Cat. 1; R45 Muta. Cat. 2; R46	F+; T R: 45-46-12 S: 53-45		K

Numri Index	Identifikimi Nderkombetar i Kimikatit	Numri EC	Numri CAS	Klasifikimi	Etiketimi	Limitet e Perqendrimit	Shënim
649-168-00-2	**Gaz nafte, dalë nga distilimi i naftës bruto me kreking katalitik;** [Përbërje komplekse e përftuar nga distilimi i naftës bruto me kreking katalitik. Përbëhet kryesisht nga hidrogjeni, H_2S, azoti, monoksidi i karbonit dhe hidrokarbure parafinike dhe olefinike me numër karboni kryesisht C_1-C_6].	273-563-5	68989-88-8	F+; R12 Carc. Cat. 1; R45 Muta. Cat. 2; R46	F+; T R: 45-46-12 S: 53-45		K
649-169-00-8	**Gaz(nafte) nga larja e Lendes djegese te lenget te mesme te rende me dietanolaminë;** **[**Përbërje komplekse e përftuar nga desulfurimi i Lendeve djegese te lenget te mesme te renda me dietanolaminë.Përbëhet kryesisht nga hidrogjen i sulfuruar, hidrogjeni dhe hidrokarbure alifatike me numër karboni kryesisht C_1-C_5].	295-397-2	92045-15-3	F+; R12 Carc. Cat. 1; R45 Muta. Cat. 2; R46	F+; T R: 45-46-12 S: 53-45		K
649-170-00-3	**Gaz nafte nga hidrodesulfurimi i Lendes djegese te lenget te mesme te rende;** [Përbërje komplekse e përftuar nga ndarja në fazë të lëngët e efluenteve të dala nga reaksioni i hidrogjenimit. Përbëhet kryesisht nga hidrogjeni, hidrogjeni i sulfuruar dhe hidrokarbure alifatike me numër karboni kryesisht C_1-C_3].	295-398-8	92045-16-4	F+; R12 Carc. Cat. 1; R45 Muta. Cat. 2; R46	F+; T R: 45-46-12 S: 53-45		K
649-171-00-9	**Gaz nafte nga hidrodesulfurimi i Lendes djegese te lenget te mesme te rende; gaz rafinerie;** [Përbërje komplekse e gazit që vjen nga njësia e reformimit dhe pastrimit të reaktorit të hidrogjenimit. Përbëhet kryesisht nga hidrogjeni dhe hidrokarbure alifatike me numër karboni kryesisht C_1-C_4].	295-399-3	92045-17-5	F+; R12 Carc. Cat. 1; R45 Muta. Cat. 2; R46	F+; T R: 45-46-12 S: 53-45		K

Numri Index	Identifikimi Nderkombetar i Kimikatit	Numri EC	Numri CAS	Klasifikimi	Etiketimi	Limitet e Perqendrimit	Shënim
649-172-00-4	**Gaz nafte efluent të reaktorit të hidrogjenimit;gaz rafinerie;** [Përbërje komplekse e gazit të përftuar nga zgjerimi i efluentëve mbas reaksionit të hidrogjenimit. Përbëhet kryesisht nga hidrogjeni dhe hidrokarbure alifatike me numër karboni kryesisht C_1-C_6].	295-400-7	92045-18-6	F+; R12 Carc. Cat. 1; R45 Muta. Cat. 2; R46	F+; T R: 45-46-12 S: 53-45		K
649-173-00-X	**Gaz (nafte) e presionit të lartë, dalë nga krekingu i naftës me avull;gaz rafinerie;** [Përbërje komplekse, përzjerje e pjesëve jo të kondesueshme, produkte të dala si rezultat i krekingut të naftës me avull, si dhe gazeve te mbetura nga pergatitja per produktin pasardhes. Përbëhet kryesisht nga hidrogjeni dhe hidrokarbure parafinike dhe olefinike me numër karboni C_1-C_5, gjithashtu në përzjerje mund të ketë dhe gaz natyror].	295-401-2	92045-19-7	F+; R12 Carc. Cat. 1; R45 Muta. Cat. 2; R46	F+; T R: 45-46-12 S: 53-45		K
649-174-00-5	**Mbetje gazi nafte qe kane humbur vizkozitetin;** [Përbërje komplekse e përftuar nga reduktimi i vizkozitetit te mbetjeve në një furrë. Përbëhet kryesisht nga hidrogjeni i sulfuruar dhe hidrokarbure parafinike dhe olefinike me numër karboni C_1-C_5].	295-402-8	92045-20-0	F+; R12 Carc. Cat. 1; R45 Muta. Cat. 2; R46	F+; T R: 45-46-12 S: 53-45		K
649-175-00-0	**Vajra te nxjerra nga nafta, te trajtuara me acid;** [Kombinim kompleks hidrokarburesh i perftuar nga trajtimi i gjurmeve te vajit me acid sulfurik, Perbehet kryesisht nga hidrokarbure te vargezuara me numer karboni nga C_{20} deri ne C_{50} .]	300-225-7	93924-31-3	Carc. Cat. 2; R45	T R: 45 S: 53-45		L

Numri Index	Identifikimi Nderkombetar i Kimikatit	Numri EC	Numri CAS	Klasifikimi	Etiketimi	Limitet e Perqendrimit	Shënim
649-176-00-6	**Vajra te nxjerra nga nafta, te trajtuar me argjile;** [Kombinim kompleks hidrokarburesh i perftuar nga trajtimi i gjurmeve te vajit me argjile natyrale ose te modifikuar ne nje proces kontaktues ose filtrues per te larguar gjumet e vajit te komponimeve polare dhe te papastretive qe jane te pranishme. Perbehet kryesisht hidrokarbure te vargezuara me numer karboni nga C_{20} deri ne C_{50} .]	300-226-2	93924-32-4	Carc. Cat. 2; R45	T R: 45 S: 53-45		L
649-177-00-1	**Gaze (nafte), C_{3-4}; gaze nafte;** [kombinim kompleks i hidrokarboneve te perftuara nga distilimi i produkteve nga krekingu i naftes bruto. Perbehet nga hidrokarbone me numer karboni midis C_3 dhe C_4, ku kryesisht mbizoterojne propani dhe propileni, dhe pika e vlimit mesatarisht nga -51 °C deri ne - 1 °C.]	268-629-5	68131-75-9	F+; R12 Carc. Cat. 1; R45 Muta. Cat. 2; R46	F+; T R: 45-46-12 S: 53-45		K
649-178-00-7	**Mbetje gazi (nafte), distilat i krekingut katalitik dhe fraksionim i naftes se krekingut katalitik;gaz nafte;** [Përbërje komplekse e hidrokarbureve të përftuara nga distilimi i produkteve që vijnë nga krekingu katalitik i distilateve të naftës. Përbëhet kryesisht nga hidrokarbure me numër karboni C_1-C_4].	269-617-2	68307-98-2	F+; R12 Carc. Cat. 1; R45 Muta. Cat. 2; R46	F+; T R: 45-46-12 S: 53-45		K
649-179-00-2	**Mbetje gazi (nafte), naftë e polimerizimit katalitik dalë nga stabilizimi me fraksionim;** [Përbërje komplekse e hidrokarbureve të përftuara nga prodhime të fraksionimit që dalin nga polimerizimi i naftës. Përbëhet kryesisht nga hidrokarbure me numër karboni C_1-C_4].	269-618-8	68307-99-3	F+; R12 Carc. Cat. 1; R45 Muta. Cat. 2; R46	F+; T R: 45-46-12 S: 53-45		K

Numri Index	Identifikimi Nderkombetar i Kimikatit	Numri EC	Numri CAS	Klasifikimi	Etiketimi	Limitet e Perqendrimit	Shënim
649-180-00-8	**Mbetje gazi (nafte), stabilizim i fraksionimit te naftes katalitike te reformuar, nuk permban sulfur hidrogjeni; gaz nafte;** [Kombinim kompleks i hidrokarboneve te perftuara nga fraksionimi i stabilizimit te naftes katalitike te reformuar ku sulfuri i hidrogjenit eshte larguar nepermjet trajtimit me amina. Perbehet kryesisht nga hidrokarbure me numer karboni kryesisht midis C_1 dhe C_4.]	269-619-3	68308-00-9	F+; R12 Carc. Cat. 1; R45 Muta. Cat. 2; R46	F+; T R: 45-46-12 S: 53-45		K
649-181-00-3	**Mbetje gazi (nafte), distilat krekingu, i hidrotrajtuar;** [Përbërje komplekse e hidrokarbureve të përftuara nga trajtimi i distilateve me kreking termik me hidrogjen në prani të katalizatorit. Përbëhet kryesisht nga hidrokarbure të ngopura me numër karboni kryesisht C_1-C_6].	269-620-9	68308-01-0	F+; R12 Carc. Cat. 1; R45 Muta. Cat. 2; R46	F+; T R: 45-46-12 S: 53-45		K
649-182-00-9	**Mbetje gazi (nafte), distilat i distilimit të parë nga hidrodesulfuratori, pa hidrogjen të sulfuruar;gaz nafte;** [Përbërje komplekse e hidrokarbureve të përftuara nga hidrodesulfurimi katalitik i fraksioneve të distilimit të parë ku i është larguar H_2S me anë të trajtimit me amina. Përbëhet kryesisht nga hidrokarbure me numër karboni C_1-C_4].	269-630-3	68308-10-1	F+; R12 Carc. Cat. 1; R45 Muta. Cat. 2; R46	F+; T R: 45-46-12 S: 53-45		K

Numri Index	Identifikimi Nderkombetar i Kimikatit	Numri EC	Numri CAS	Klasifikimi	Etiketimi	Limitet e Perqendrimit	Shënim
649-183-00-4	**Mbetje gazi (nafte), dalë nga krekingu katalitik i Lendes djegese te lenget te mesme te rende, kulla e absorbimit; gaz nafte;** [Përbërje komplekse e hidrokarbureve të përftuara nga distilimi i produkteve të krekingut katalitik të Lendes djegese te lenget te mesme te rende. Përbëhet kryesisht nga hidrokarbure me numër karboni C_1-C_5].	269-623-5	68308-03-2	F+; R12 Carc. Cat. 1; R45 Muta. Cat. 2; R46	F+; T R: 45-46-12 S: 53-45		K
649-184-00-X	**Mbetje gazi (nafte), nga impianti i rekuperimit të gazit; gaz nafte;** [Përbërje komplekse e hidrokarbureve të përftuara nga distilimi i produkteve që vijnë nga burime hidrokarburesh heterogjene. Përbëhet kryesisht nga hidrokarbure me numër karboni C_1-C_5].	269-624-0	68308-04-3	F+; R12 Carc. Cat. 1; R45 Muta. Cat. 2; R46	F+; T R: 45-46-12 S: 53-45		K
649-185-00-5	**Mbetje gazi (nafte), dalë nga impianti i rekuperimit të gazit, impianti i largimit të etanit;** [Përbërje komplekse e hidrokarbureve të përftuara nga distilimi i produkteve që vijnë nga burime hidrokarburesh heterogjene. Përbëhet kryesisht nga hidrokarbure me numër karboni C_1-C_4].	269-625-6	68308-05-4	F+; R12 Carc. Cat. 1; R45 Muta. Cat. 2; R46	F+; T R: 45-46-12 S: 53-45		K
649-186-00-0	**Mbetje gazi (nafte), distilat i hidrode - sulfuruar dhe naftë e hidrodesulfuruar nga fraksionuesi, nuk permban acide; gaz nafte;** [Përbërje komplekse e hidrokarbureve të përftuara nga fraksionimi i naftës së hidrodesulfuruar dhe burime hidro- karburesh të distilimit të trajtuara për të larguar papastërtitë acide. Përbëhet kryesisht nga hidrokarbure me numër karboni C_1-C_5].	269-626-1	68308-06-5	F+; R12 Carc. Cat. 1; R45 Muta. Cat. 2; R46	F+; T R: 45-46-12 S: 53-45		K

Numri Index	Identifikimi Nderkombetar i Kimikatit	Numri EC	Numri CAS	Klasifikimi	Etiketimi	Limitet e Perqendrimit	Shënim
649-187-00-6	**Mbetje gazi (nafte), nuk permban H_2S, nga rektifikatori i Lendes djegese te lenget te mesme te rende në boshll1ëk; gaz nafte;** [Përbërje komplekse e hidrokarbureve të përftuara nga stabilizimi i naftës me anë të rektifikimit të Lendes djegese te lenget te mesme te rende në boshllëk, i cili i është nënshtruar një hidrodesulfurimi dhe i është larguar H_2S me anë të trajtimit me amina. Përbëhet kryesisht nga hidrokarbure me numër karboni C_1-C_6].	269-627-7	68308-07-6	F+; R12 Carc. Cat. 1; R45 Muta. Cat. 2; R46	F+; T R: 45-46-12 S: 53-45		K
649-188-00-1	**Mbetje gazi (nafte), nuk permban H_2S, dalë nga stabilizatori i naftave të lehta me distilim direkt; gaz nafte;** [Përbërje komplekse e hidrokarbureve të përftuara nga fraksionimi dhe stabilizimi i naftave të lehta me anë të distilimit direkt dhe i është larguar H_2S me anë të trajtimit me amina. Përbëhet kryesisht nga hidrokarbure me numër karboni C_1-C_5].	269-629-8	68308-09-8	F+; R12 Carc. Cat. 1; R45 Muta. Cat. 2; R46	F+; T R: 45-46-12 S: 53-45		K
649-189-00-7	**Mbetje gazi (nafte), ushqyes alkilim propan-propilen, largim i etanit;gaz nafte;** [Përbërje komplekse e hidrokarbureve të përftuara nga distilimi i produkteve të dala nga bashkëveprimi i propanit me propilenin. Përbëhet kryesisht nga hidrokarbure me numër karboni C_1-C_4].	269-631-9	68308-11-2	F+; R12 Carc. Cat. 1; R45 Muta. Cat. 2; R46	F+; T R: 45-46-12 S: 53-45		K

Numri Index	Identifikimi Nderkombetar i Kimikatit	Numri EC	Numri CAS	Klasifikimi	Etiketimi	Limitet e Perqendrimit	Shënim
649-190-00-2	**Mbetje gazi (nafte), nuk permban H_2S dalë nga hidrodesulfurimi i Lendes djegese te lenget te mesme te rende në boshllëk;gaz nafte;** [Përbërje komplekse e hidrokarbureve të përftuara nga hidrodesulfurimi katalitik i Lendes djegese te lenget te mesme te rende në boshllek dhe i është larguar H_2S me anë të trajtimit me amina. Përbëhet kryesisht nga hidrokarbure me numër karboni C_1-C_6].	269-632-4	68308-12-3	F+; R12 Carc. Cat. 1; R45 Muta. Cat. 2; R46	F+; T R: 45-46-12 S: 53-45		K
649-191-00-8	**Gaz nafte, kreking katalitik, produkte të kokës;** [Përbërje komplekse e hidrokarbureve të përftuara nga distilimi i produkteve që dalin nga krekingu katalitik. Përbëhet kryesisht nga hidrokarbure me numër karboni C_3-C_5 dhe me pikë vlimi ndërmjet –48 ^oC dhe 32 ^oC].	270-071-2	68409-99-4	F+; R12 Carc. Cat. 1; R45 Muta. Cat. 2; R46	F+; T R: 45-46-12 S: 53-45		K
649-193-00-9	**Alkanet, C_{1-2}; Gaz nafte**	270-651-5	68475-57-0	F+; R12 Carc. Cat. 1; R45 Muta. Cat. 2; R46	F+; T R: 45-46-12 S: 53-45		K
649-194-00-4	**Alkanet, C_{2-3}; Gaz nafte**	270-652-0	68475-58-1	F+; R12 Carc. Cat. 1; R45 Muta. Cat. 2; R46	F+; T R: 45-46-12 S: 53-45		K
649-195-00-X	**Alkanet, C_{3-4}; Gaz nafte**	270-653-6	68475-59-2	F+; R12 Carc. Cat. 1; R45 Muta. Cat. 2; R46	F+; T R: 45-46-12 S: 53-45		K
649-196-00-5	**Alkanet, C_{4-5}; Gaz nafte**	270-654-1	68475-60-5	F+; R12 Carc. Cat. 1; R45 Muta. Cat. 2; R46	F+; T R: 45-46-12 S: 53-45		K
649-197-00-0	**Gaze nafte të djegshme;** [Përbërje gazesh të lehta. Përbëhet kryesisht nga hidrogjeni dhe /ose hidrokarbure me peshë molekulare të ulët].	270-667-2	68476-26-6	F+; R12 Carc. Cat. 1; R45 Muta. Cat. 2; R46	F+; T R: 45-46-12 S: 53-45		K

Numri Index	Identifikimi Nderkombetar i Kimikatit	Numri EC	Numri CAS	Klasifikimi	Etiketimi	Limitet e Perqendrimit	Shënim
649-198-00-6	**Gaze nafte të djegshme, distilate të naftës bruto;** [Përbërje komplekse gazesh të lehta që dalin nga distilimi i naftës bruto dhe nga reformimi katalitik i saj. Përbëhet kryesisht nga hidrogjeni dhe hidrokarbure me numër karboni C_1-C_4 dhe me pikë vlimi ndërmjet –217 ^oC dhe -12 ^oC].	270-670-9	68476-29-9	F+; R12 Carc. Cat. 1; R45 Muta. Cat. 2; R46	F+; T R: 45-46-12 S: 53-45		K
649-199-00-1	**Hidrokarbure, C_{3-4}; Gaz nafte**	270-681-9	68476-40-4	F+; R12 Carc. Cat. 1; R45 Muta. Cat. 2; R46	F+; T R: 45-46-12 S: 53-45		K
649-200-00-5	**Hidrokarbure, C_{4-5}; Gaz nafte**	270-682-4	68476-42-6	F+; R12 Carc. Cat. 1; R45 Muta. Cat. 2; R46	F+; T R: 45-46-12 S: 53-45		K
649-201-00-0	**Hidrokarbure, C_{2-4}; të pasura me C_3; Gaz nafte**	270-689-2	68476-49-3	F+; R12 Carc. Cat. 1; R45 Muta. Cat. 2; R46	F+; T R: 45-46-12 S: 53-45		K
649-202-00-6	**Gaze nafte, te lengshem(liquified);** [Përbërje komplekse e hidrokarbureve të përftuara nga distilimi i naftës bruto. Përbëhet kryesisht nga hidrokarbure me numër karboni C_3-C_7 dhe me pikë vlimi ndërmjet –40 ^oC dhe 80 ^oC].	270-704-2	68476-85-7	F+; R12 Carc. Cat. 1; R45 Muta. Cat. 2; R46	F+; T R: 45-46-12 S: 53-45		KS
649-203-00-1	**Gaze nafte, te lengshem, te zbutur;** [Përbërje komplekse e hidrokarbureve të përftuara nga nënshtrimi i një përzjerje gazi nafte ndaj një procesi zbutjeje, me qëllim konvertimin e merkaptaneve dhe të pastrimit të papastërtive acide. Përbëhet kryesisht nga hidrokarbure me numër karboni C_3-C_7 dhe me pikë vlimi ndërmjet –40 ^oC dhe 80 ^oC].	270-705-8	68476-86-8	F+; R12 Carc. Cat. 1; R45 Muta. Cat. 2; R46	F+; T R: 45-46-12 S: 53-45		KS

Numri Index	Identifikimi Nderkombetar i Kimikatit	Numri EC	Numri CAS	Klasifikimi	Etiketimi	Limitet e Perqendrimit	Shënim
649-204-00-7	**Gaz nafte, C_{3-4}, i pasur me izobutan;** [Përbërje komplekse e hidrokarbureve të përftuara nga distilimi i hidrokarbureve të ngopura dhe të pangopura me numër karboni nga C_3 në C_6, kryesisht butan dhe izobutan. Përbëhet kryesisht nga hidrokarbure të ngopura dhe të pangopura me numër karboni C_3-C_4, kryesisht izobutan].	270-724-1	68477-33-8	F+; R12 Carc. Cat. 1; R45 Muta. Cat. 2; R46	F+; T R: 45-46-12 S: 53-45		K
649-205-00-2	**Distilate (nafte) me C_3-C_6, të pasura me piperilen; Gaz nafte** [Përbërje komplekse e hidrokarbureve të përftuara nga distilimi i hidrokarbureve alifatike të ngopura dhe të pangopura me numër karboni nga C_3 ne C_6. Përbëhet kryesisht nga hidrokarbure të ngopura dhe të pangopura me numër karboni C_3-C_6, kryesisht piperilen].	270-726-2	68477-35-0	F+; R12 Carc. Cat. 1; R45 Muta. Cat. 2; R46	F+; T R: 45-46-12 S: 53-45		K
649-206-00-8	**Gaz nafte, nga kollona e siperme e ndarjes së butanit;** [Përbërje komplekse e hidrokarbureve të përftuara nga distilimi i një përzjerje butani. Përbëhet kryesisht nga hidrokarbure alifatike me numër karboni C_3-C_4].	270-750-3	68477-69-0	F+; R12 Carc. Cat. 1; R45 Muta. Cat. 2; R46	F+; T R: 45-46-12 S: 53-45		K
649-207-00-3	**Gaz nafte me C_{2-3};** [Përbërje komplekse e hidrokarbureve të përftuara nga distilimi i produkteve që rezultojne nga një fraksionim katalitik. Përmban kryesisht etan, etilen, propan dhe propilen].	270-751-9	68477-70-3	F+; R12 Carc. Cat. 1; R45 Muta. Cat. 2; R46	F+; T R: 45-46-12 S: 53-45		K

Numri Index	Identifikimi Nderkombetar i Kimikatit	Numri EC	Numri CAS	Klasifikimi	Etiketimi	Limitet e Perqendrimit	Shënim
649-208-00-9	**Gaz nafte, nga Lenda djegese e lenget e mesme e rende e krekingut katalitik, fraksionet e fundit nga largimi i propanit, të pasura me C_4, nuk permban acide;** [Përbërje komplekse e hidrokarbureve të përftuara nga fraksionimi i një përzjerje te Lendes djegese te lenget te mesme te rende të krekingut katalitik dhe që i është nënshtruar një trajtimi për largimin e H_2S dhe komponimeve të tjera acide. Përbëhet nga hidrokarbure me numër karboni C_3-C_5, kryesisht C_4].	270-752-4	68477-71-4	F+; R12 Carc. Cat. 1; R45 Muta. Cat. 2; R46	F+; T R: 45-46-12 S: 53-45		K
649-209-00-4	**Gaze (nafte), nga nafta e krekingut katalitik, fraksionet e poshtme nga largimi i butanit, e pasur me C_{3-5};** [Perberje komplekse e hidrokarbureve te perftuara nga stabilizimi i naftes se krekingut katalitik. Perbehet kryesisht nga hidrokarbure alifatike me numer karboni kryesisht nga C_3 ne C_5.]	270-754-5	68477-72-5	F+; R12 Carc. Cat. 1; R45 Muta. Cat. 2; R46	F+; T R: 45-46-12 S: 53-45		K
649-210-00-X	**Mbetje Gazi(nafte), nga stabilizatori i fraksionimit te naftes se izomerizuar;** [Perberje komplekse hidrokarburesh e perftuar nga stabilizimi i fraksionimit te produkteve qe dalin nga izomerizimi i naftes. Perbehet kryesisht nga hidrokarbure me numer karboni kryesisht nga C_1 ne C_4.]	269-628-2	68308-08-7	F+; R12 Carc. Cat. 1; R45 Muta. Cat. 2; R46	F+; T R: 45-46-12 S: 53-45		K
649-211-00-5	**Gjurme vaji (nafte), te trajtuara ma karbon;Gjurme vaji;** [Kombinim kompleks i hidrokarbureve te perftuara nga trajtimi i gjurmeve te vajit me karbon te aktivizuar per largimin e perberesve te gjurmes dhe papastertite.Perbehet nga hidrokarbure te ngopura me zinxhir te drejte me numer karboni kryesisht me te madh se C_{12}.]	308-126-0	97862-76-5	Carc. Cat. 2; R45	T R: 45 S: 53-45		L

Numri Index	Identifikimi Nderkombetar i Kimikatit	Numri EC	Numri CAS	Klasifikimi	Etiketimi	Limitet e Perqendrimit	Shënim
649-212-00-0	**Distilate nafte, fraksionet e ndërmjetme të zbutura; Lendes djegese te lenget te mesme te rende. - te paspecifikuara** [Përbërje komplekse e hidrokarbureve të përftuara nga zbutja e një distilati nafte me qëllim largimin e merkaptaneve apo largimin e papastërtive acide. Përbëhet nga hidrokarbure me numër karboni C_9-C_{20} dhe që kanë pikë vlimi ndermjet 150oC dhe 345oC].	265-088-7	64741-86-2	Carc. Cat. 2; R45	T R: 45 S: 53-45		N
649-213-00-6	**Lende djegese te lenget te mesme te rende (nafte), të rafinuara me solvent; Lende djegese te lenget te mesme te rende. - te paspecifikuara** [Përbërje komplekse e hidrokarbureve të përftuara si rafinate nga ekstraktimi me solvent. Përbëhet nga hidrokarbure alifatike me numër karboni kryesisht C_{11}-C_{25} dhe me pikë vlimi ndërmjet 205 oC dhe 400 oC].	265-092-9	64741-90-8	Carc. Cat. 2; R45	T R: 45 S: 53-45		N
649-214-00-1	**Distilate nafte, fraksionet e ndërmjetme të rafinuara me solvent; Lendes djegese te lenget te mesme te rende. - te paspecifikuara;** [Përbërje komplekse e hidrokarbureve të përftuara si rafinate nga ekstraktimi me solvent. Përbëhet nga hidrokarbure alifatike me numër karboni kryesisht C_9-C_{20} dhe me pikë vlimi ndërmjet 150 oC dhe 345°C].	265-093-4	64741-91-9	Carc. Cat. 2; R45	T R: 45 S: 53-45		N
649-215-00-7	**Lende djegese e lenget e mesme e rende (nafte), të trajtuara me acid; Lende djegese e lenget e mesme e rende- të paspecifikuara;** [Përbërje komplekse e hidrokarbureve të përftuara si rafinate nga procesi i trajtimit me acid sulfurik. Përbëhet nga hidrokarbure me numër karboni kryesisht C_{13}-C_{25} dhe me pikë vlimi ndërmjet 230°C dhe 400°C].	265-112-6	64742-12-7	Carc. Cat. 2; R45	T R: 45 S: 53-45		N

Numri Index	Identifikimi Nderkombetar i Kimikatit	Numri EC	Numri CAS	Klasifikimi	Etiketimi	Limitet e Perqendrimit	Shënim
649-216-00-2	**Distilate nafte, fraksione të ndërmjetme të trajtuara me acid; Lendes djegese te lenget te mesme te rende. - te paspecifikuara** [Përbërje komplekse e hidrokarbureve të përftuara si rafinate nga procesi i trajtimit me acid sulfurik. Përbehet nga hidrokarbure me numër karboni kryesisht C_{11}-C_{20} dhe me pikë vlimi ndërmjet 205 oC dhe 345 oC].	265-113-1	64742-13-8	Carc. Cat. 2; R45	T R: 45 S: 53-45		N
649-217-00-8	**Distilate të lehta nafte, të trajtuara me acid; Lendes djegese te lenget te mesme te rende. - te paspecifikuara** [Përbërje komplekse e hidrokarbureve të përftuara si rafinate nga procesi i trajtimit me acid sulfurik. Përbëhet nga hidrokarbure me numër karboni kryesisht C_9-C_{16} dhe me pikë vlimi ndërmjet 150 oC dhe 290 oC].	265-114-7	64742-14-9	Carc. Cat. 2; R45	T R: 45 S: 53-45		N
649-218-00-3	**Lendes djegese te lenget te mesme te rende. e (nafte), të neutralizuara kimikisht; Lendes djegese te lenget te mesme te rende. - te paspecifikuara** [Përbërje komplekse e hidrokarbureve që dalin nga trajtimi që synon largimin e substancave acide. Përbëhet nga hidrokarbure me numër karboni kryesisht C_{13}-C_{25} dhe me pikë vlimi ndërmjet 230 oC dhe 400 oC].	265-129-9	64742-29-6	Carc. Cat. 2; R45	T R: 45 S: 53-45		N
649-219-00-9	**Distilate nafte, fraksionet e ndërmjetme, kimikisht të neutalizuara; Lendes djegese te lenget te mesme te rende. -te paspecifikuara** [Përbërje komplekse e hidrokarbureve që dalin nga trajtimi që synon largimin e substancave acide. Përbëhet nga hidrokarbure me numër karboni kryesisht C_{11}-C_{20} dhe me pikë vlimi ndërmjet 205 oC dhe 345 oC].	265-130-4	64742-30-9	Carc. Cat. 2; R45	T R: 45 S: 53-45		N

Numri Index	Identifikimi Nderkombetar i Kimikatit	Numri EC	Numri CAS	Klasifikimi	Etiketimi	Limitet e Perqendrimit	Shënim
649-220-00-4	**Distilate nafte, fraksionet e ndërmjetme, të trajtuara me argjilë; Lendes djegese te lenget te mesme te rende. - te paspecifikuara** [Përbërje komplekse e hidrokarbureve që dalin nga trajtimi me argjilë natyrore apo të modifikuar, normalisht në një proces perkolimi për largimin e gjurmëve të komponimeve polare dhe të papastërtive. Përbëhet nga hidrokarbure me numër karboni kryesisht C_9-C_{20} dhe me pikë vlimi ndërmjet 150 oC dhe 345 oC].	265-139-3	64742-38-7	Carc. Cat. 2; R45	T R: 45 S: 53-45		N
649-221-00-X	**Distilate nafte, fraksionet e ndërmjetme, të hidrotrajtimit; Lendes djegese te lenget te mesme te rende. - te paspecifikuara** [Përbërje komplekse e hidrokarbureve që dalin nga trajtimi i një fraksioni nafte me hidrogjen në prani të një katalizatori. Përbëhet nga hidrokarbure me numër karboni kryesisht C_{11}-C_{25} dhe me pikë vlimi ndërmjet 205 oC dhe 400 oC].	265-148-2	64742-46-7	Carc. Cat. 2; R45	T R: 45 S: 53-45		N
649-222-00-5	**Lendes djegese te lenget te mesme te rende. e (nafte) të hidrodesulfuruara; Lendes djegese te lenget te mesme te rende. - të paspecifikuara;** [Përbërje komplekse e hidrokarbureve që dalin nga trajtimi me hidrogjen i një ngarkese nafte me qëllim trasformimin e squfurit organik në H_2S dhe më pas largimin e këtij të fundit. Përbëhet nga hidrokarbure me numër karboni kryesisht C_{13}-C_{25} dhe me pikë vlimi ndërmjet 230 oC dhe 400 oC**]**	265-182-8	64742-79-6	Carc. Cat. 2; R45	T R: 45 S: 53-45		N

Numri Index	Identifikimi Nderkombetar i Kimikatit	Numri EC	Numri CAS	Klasifikimi	Etiketimi	Limitet e Perqendrimit	Shënim
649-223-00-0	**Distilate nafte, fraksionet e ndërmjetme,të hidrodesulfuruara; Lendes djegese te lenget te mesme te rende. - të paspecifikuara;** [Përbërje komplekse e hidrokarbureve që dalin nga trajtimi me hidrogjen i një ngarkese nafte me qëllim trasformimin e squfurit organik në H_2S dhe më pas largimin e këtij të fundit. Përbëhet nga hidrokarbure me numër karboni kryesisht C_{11}-C_{25} dhe me pikë vlimi ndërmjet 205 oC dhe 400 oC].	265-183-3	64742-80-9	Carc. Cat. 2; R45	T R: 45 S: 53-45		N
649-224-00-6	**Lende djegese, nafte; lende djegese e mesme e rende - e pa specifikuar** [Nje perberje komplekse hidrokarburesh te perftuara nga distilimi i naftes bruto. Perbehet nga hidrokarbure me numer karboni kryesisht nga C_9 deri ne C_{20} dhe me pike vlimi perafersisht nga 163°C deri ne 357 ^{o}C.]	269-822-7	68334-30-5	Carc. Cat. 3; R40	Xn R: 40 S: (2-)36/37		N
649-225-00-1	**Lende djegese Nafte, Nr, 2; lende djegese e mesme e rende - e pa specifikuar;** [Nje distilat nafte me nje vizkozitet nga minimumi 32,6 SUS ne 37,7^{O}C deri ne maksimumin 37,9 SUS ne 37,7^{O}C.]	270-671-4	68476-30-2	Carc. Cat. 3; R40	Xn R: 40 S: (2-)36/37		
649-226-00-7	**Lende djegese Nafte, Nr, 4; lende djegese e mesme e rende - e pa specifikuar;** [Nje distilat nafte me nje vizkozitet nga minimumi 45 SUS ne 37,7^{O}C deri ne maksimumin 125 SUS ne 37,7^{O}C.]	270-673-5	68476-31-3	Carc. Cat. 3; R40	Xn R: 40 S: (2-)36/37		
649-227-00-2	**Lende djegese Nafte, Nr, 2; lende djegese e mesme e rende - e pa specifikuar;** [Nje distilat nafte me nje vizkozitet minimumi 32,6 SUS ne 37,7^{O}C.]	270-676-1	68476-34-6	Carc. Cat. 3; R40	Xn R: 40 S: (2-)36/37		

Numri Index	Identifikimi Nderkombetar i Kimikatit	Numri EC	Numri CAS	Klasifikimi	Etiketimi	Limitet e Perqendrimit	Shënim
649-228-00-8	**Distilate nafte me pikë vlimi të lartë, mbetje të kollonës së fraksionimit të impiantit të reformimit katalitik ; Lendes djegese te lenget te mesme te rende. - të paspecifikuara** [Përbërje komplekse e hidrokarbureve që dalin nga distilimi i mbetjeve të kollonës së fraksionimit të impiantit të reformimit katalitik. Pika e vlimit e tyre është ndërmjet 343 oC dhe 399 oC].	270-719-4	68477-29-2	Carc. Cat. 2; R45	T R: 45 S: 53-45		N
649-229-00-3	**Distilate nafte me pike vlimi te ndermjetme, mbetje te kollones se fraksionimit te impiantit te reformimit katalitik; Lendes djegese te lenget te mesme te rende. - të paspecifikuara** [Përbërje komplekse e hidrokarbureve që dalin nga distilimi i mbetjeve të kollonës së fraksionimit të impiantit të reformimit katalitik. Pika e vlimit e tyre është ndërmjet 288 oC dhe 371 oC].	270-721-5	68477-30-5	Carc. Cat. 2; R45	T R: 45 S: 53-45		N
649-230-00-9	**Distilate nafte me pikë vlimi të ulët, mbetje të kollonës së fraksionimit të impiantit të reformimit katalitik ; Lendes djegese te lenget te mesme te rende. - të paspecifikuara** [Përbërje komplekse e hidrokarbureve që dalin nga distilimi i mbetjeve të kollonës së fraksionimit të impiantit të reformimit katalitik. Pika e vlimit e tyre është më e ulët se 288 oC].	270-722-0	68477-31-6	Carc. Cat. 2; R45	T R: 45 S: 53-45		N
649-231-00-4	**Distilate nafte, fraksionet e ndërmjetme, cilësisht të rafinuara ; Lendes djegese te lenget te mesme te rende. - të paspecifikuara** [Përbërje komplekse e hidrokarbureve që dalin nga trajtimi i një fraksioni nafte me këto procese: filtrim, centrifugim, distilim në kushte atmosferike, distilim në bboshllëk, acidifikim, neutralizim dhe trajtim me argjila. Përbëhet nga hidrokarbure me numër karboni kryesisht C_{10}-C_{20}].	292-615-8	90640-93-0	Carc. Cat. 2; R45	T R: 45 S: 53-45		N

Numri Index	Identifikimi Nderkombetar i Kimikatit	Numri EC	Numri CAS	Klasifikimi	Etiketimi	Limitet e Perqendrimit	Shënim
649-232-00-X	**Distilate nafte të dala nga reformimi katalitik, me përqëndrim të aromatikëve të rëndë; Lendes djegese te lenget te mesme te rende. - të paspecifikuara** [Përbërje komplekse e hidrokarbureve që dalin nga distilimi i një fraksioni nafte të reformimit katalitik. Përbëhet nga hidrokarbure me numër karboni kryesisht C_{10}-C_{16} dhe me pikë vlimi ndërmjet 200 oC dhe 300 oC].	295-294-2	91995-34-5	Carc. Cat. 2; R45	T R: 45 S: 53-45		N
649-233-00-5	**Lendes djegese te lenget te mesme te rende. e parafinike; Lendes djegese te lenget te mesme te rende. - të paspecifikuara** [Distilat i përftuar nga ridistilimi i një përbërje komplekse të hidrokarbureve të përftuara nga distilimi i efluenteve të dalë nga hidrotrajtimi katalitik i parafinave.Vlon në temperaturën ndërmjet 190 oC dhe 330 oC].	300-227-8	93924-33-5	Carc. Cat. 2; R45	T R: 45 S: 53-45		N
649-234-00-0	**Nafta të rënda, të rafinuara me solvent, të hidrodesulfuruara; Lendes djegese te lenget te mesme te rende. - të paspecifikuara**	307-035-3	97488-96-5	Carc. Cat. 2; R45	T R: 45 S: 53-45		N
649-235-00-6	**Hidrokarbure C_{16-20}, distilate të ndërmjetme të hidratuara, fraksioni i lehtë; Lendes djegese te lenget te mesme te rende. - të paspecifikuara** [Përbërje komplekse e hidrokarbureve të përftuara nga fraksionet e para të distilimit në boshllëk të efluenteve të dala nga trajtimi me hidrogjen i një distilati të ndërmjetëm. Përbëhet nga hidrokarbure me numër karboni kryesisht C_{16}-C_{20} dhe me pikë vlimi ndërmjet 290 oC dhe 350 oC. Prodhon një vaj në fund me viskozitet 2 cSt në 100 oC].	307-659-6	97675-85-9	Carc. Cat. 2; R45	T R: 45 S: 53-45		N

Numri Index	Identifikimi Nderkombetar i Kimikatit	Numri EC	Numri CAS	Klasifikimi	Etiketimi	Limitet e Perqendrimit	Shënim
649-236-00-1	**Hidrokarbure parafinike C_{12-20} të hidrotrajtuara, distilate të ndërmjetme, fraksione të lehta; Lendes djegese te lenget te mesme te rende. - të paspecifikuara** [Përbërje komplekse e hidrokarbureve të përftuara nga fraksionet e para të distilimit në boshllëk të efluentëve të dala nga trajtimi i parafinave të rënda me hidrogjen në prani të një katalizatori. Përbëhet nga hidrokarbure me numër karboni kryesisht C_{12}-C_{20} dhe me pikë vlimi ndërmjet 230 oC dhe 350 oC. Prodhon një vaj në fund me viskozitet 2 cSt në 100 oC].	307-660-1	97675-86-0	Carc. Cat. 2; R45	T R: 45 S: 53-45		N
649-237-00-7	**Hidrokarbure naftenike të lehta C_{11-17}, të ekstraktuara me solvent; Lendes djegese te lenget te mesme te rende. - të paspecifikuara** [Përbërje komplekse e hidrokarbureve të përftuara nga ekstraktimi i aromatikëve nga një distilat naftenik i lehtë me viskozitet të barabartë me 2,2 cSt në 40 oC. Përbëhet nga hidrokarbure me numër karboni kryesisht C_{11}-C_{17} dhe me pikë vlimi ndërmjet 200 oC dhe 300 oC].	307-757-9	97722-08-2	Carc. Cat. 2; R45	T R: 45 S: 53-45		N
649-238-00-2	**Lende djegese te lenget te mesme te rende, te hidrotrajtuara; Lendes djegese te lenget te mesme te rende. - të paspecifikuara** [Përbërje komplekse e hidrokarbureve të përftuara nga ridistilimi i efluenteve që dalin nga trajtimi i parafinave me hidrogjen në prani të një katalizatori. Përbëhet nga hidrokarbure me numër karboni C_{17}-C_{27} dhe me pikë vlimi ndërmjet 330 oC dhe 340 oC].	308-128-1	97862-78-7	Carc. Cat. 2; R45	T R: 45 S: 53-45		N

Numri Index	Identifikimi Nderkombetar i Kimikatit	Numri EC	Numri CAS	Klasifikimi	Etiketimi	Limitet e Perqendrimit	Shënim
649-239-00-8	**Distilate parafinike të lehta të trajtuara me karbon aktiv; Lende djegese e lenget e mesme e rende - të paspecifikuara** [Përbërje komplekse e hidrokarbureve të përftuara nga trajtimi i një fraksioni vajor nafte me qymyr aktiv me qëllim eleminimin e gjurmëve të përbërësve polarë dhe papastërtive. Përbëhet kryesisht nga hidrokarbure me numër karboni kryesisht C_{12}-C_{28}].	309-667-5	100683-97-4	Carc. Cat. 2; R45	T R: 45 S: 53-45		N
649-240-00-3	**Distilate parafinike të ndërmjetme të trajtuara me karbon aktiv; Lende djegese e lenget e mesme e rende - të paspecifikuara** [Përbërje komplekse e hidrokarbureve të përftuara nga trajtimi i naftës me qymyr aktiv me qëllim eleminimin e gjurmëve të përbërësve polare dhe papastërtive. Përbëhet kryesisht nga hidrokarbure me numër karboni kryesisht C_{16}-C_{36}].	309-668-0	100683-98-5	Carc. Cat. 2; R45	T R: 45 S: 53-45		N
649-241-00-9	**Distilate parafinike të ndermjetme të trajtuara me argjila; Lende djegese e lenget e mesme e rende- të paspecifikuara;** [Përbërje komplekse e hidrokarbureve të përftuara nga trajtimi i naftës me argjila zbardhuese me qëllim eleminimin e gjurmëve të përbërësve polare dhe papastërtive. Përbëhet kryesisht nga hidrokarbure me numër karboni kryesisht C_{16}-C_{36}].	309-669-6	100683-99-6	Carc. Cat. 2; R45	T R: 45 S: 53-45		N
649-242-00-4	**Alkane C_{12-26} të vargëzuara dhe lineare;**	292-454-3	90622-53-0	Carc. Cat. 2; R45	T R: 45 S: 53-45		N

Numri Index	Identifikimi Nderkombetar i Kimikatit	Numri EC	Numri CAS	Klasifikimi	Etiketimi	Limitet e Perqendrimit	Shënim
649-243-00-X	**Graso lubrifikante; Graso** [Kombinim kompleks i hidrokarbureve me numer karbonesh kryesisht nga C12 deri ne C50. Mund te permbaje kripera orgnike te metaleve alkalike, metale alkaline tokesore dhe/ose komponime te aluminimit.]	278-011-7	74869-21-9	Carc. Cat. 2; R45	T R: 45 S: 53-45		N
649-244-00-5	**Parafina të buta;** [Përbërje komplekse e hidrokarbureve të përftuara nga një fraksion nafte me anë të kristalizimit me solvente(deparafinim me tretësa). Përbëhet kryesisht nga hidrokarbure të ngopura lineare apo të vargëzuara me numër karboni kryesisht mbi C_{20}].	265-165-5	64742-61-6	Carc. Cat. 2; R45	T R: 45 S: 53-45		N
649-245-00-0	**Parafina të buta të trajtuara me acid;** [Përbërje komplekse e hidrokarbureve të përftuara si rafinate nga procesi i trajtimit me acid sulfurik i një fraksioni parafinash nafte. Përbëhet kryesisht nga hidrokarbure të ngopura lineare apo të vargëzuara me numër karboni mbi C_{20}].	292-659-8	90669-77-5	Carc. Cat. 2; R45	T R: 45 S: 53-45		N
649-246-00-6	**Parafina të buta, të trajtuara me argjila;** [Përbërje komplekse e hidrokarbureve të përftuara nga trajtimi i një fraksioni të parafinave të naftave me argjila natyrore apo të modifikuara, me kontakt apo me rrjedhje. Përbëhet kryesisht nga hidrokarbure të ngopura lineare apo të vargëzuara me numër karboni kryesisht mbi C_{20}].	292-660-3	90669-78-6	Carc. Cat. 2; R45	T R: 45 S: 53-45		N

Numri Index	Identifikimi Nderkombetar i Kimikatit	Numri EC	Numri CAS	Klasifikimi	Etiketimi	Limitet e Perqendrimit	Shënim
649-247-00-1	**Parafina të buta të hidrotrajtuara;** [Përbërje komplekse e hidrokarbureve të përftuara nga trajtimi me hidrogjen i parafinave në prani të një katalizatori. Përbëhet kryesisht nga hidrokarbure të ngopura lineare apo të vargezuara me numër karboni kryesisht mbi C_{20}].	295-523-6	92062-09-4	Carc. Cat. 2; R45	T R: 45 S: 53-45		N
649-248-00-7	**Parafina me pikë shkrirje të ulët;** [Përbërje komplekse e hidrokarbureve të përftuara nisur nga një fraksion nafte i deparafinuar me solvent. Përbëhet kryesisht nga hidrokarbure të ngopura lineare apo të vargëzuara me numër karboni kryesisht mbi C_{20}].	295-524-1	92062-10-7	Carc. Cat. 2; R45	T R: 45 S: 53-45		N
649-249-00-2	**Parafina me pikë shkrirje të ulët, të hidrotrajtuara;** [Përbërje komplekse e hidrokarbureve të përftuara nga trajtimi me hidrogjen i parafinave me pikë shkrirje të ulët në prani të një katalizatori. Përbëhet kryesisht nga hidrokarbure të ngopura lineare apo të vargëzuara me numër karboni kryesisht mbi C_{12}].	295-525-7	92062-11-8	Carc. Cat. 2; R45	T R: 45 S: 53-45		N
649-250-00-8	**Parafina me pikë shkrirje të ulët, të trajtuara me karbon aktiv;** [Përbërje komplekse e hidrokarbureve të përftuara nga trajtimi me karbon aktiv i parafinave me pikë shkrirje të ulët me qëllim eleminimin e gjurmëve të përbërësve polarë dhe papastërtive. Përbëhet kryesisht nga hidrokarbure të ngopura lineare apo të vargëzuara me numër karboni kryesisht mbi C_{12}].	308-155-9	97863-04-2	Carc. Cat. 2; R45	T R: 45 S: 53-45		N

Numri Index	Identifikimi Nderkombetar i Kimikatit	Numri EC	Numri CAS	Klasifikimi	Etiketimi	Limitet e Perqendrimit	Shënim
649-251-00-3	**Parafina me pikë shkrirje të ulët, të trajtuara me argjil ;** [Përbërje komplekse e hidrokarbureve të përftuara nga trajtimi me bentonite i parafinave me pikë shkrirje të ulët me qëllim eleminimin e gjurmëve të përbërësve polarë dhe papastërtive. Përbëhet kryesisht nga hidrokarbure të ngopura lineare apo të vargëzuara me numër karboni kryesisht mbi C_{12}].	308-156-4	97863-05-3	Carc. Cat. 2; R45	T R: 45 S: 53-45		N
649-252-00-9	**Parafina me pikë shkrirje të ulët, të trajtuara me acid silicik ;** Përbërje komplekse e hidrokarbureve të përftuara nga trajtimi me acid silicik i parafinave me pikë shkrirje të ulët me qëllim eleminimin e gjurmëve të përbërësve polarë dhe papastërtive. Përbëhet kryesisht nga hidrokarbure të ngopura lineare apo të vargëzuara me numër karboni kryesisht mbi C_{12}].	308-158-5	97863-06-4	Carc. Cat. 2; R45	T R: 45 S: 53-45		N
649-253-00-4	**Parafina të trajtuara me karbon aktiv ;** [Përbërje komplekse e hidrokarbureve të përftuara nga trajtimi i parafinave të naftës me karbon aktiv me qëllim eleminimin e gjurmëve të përbërësve polarë dhe papastërtive].	309-723-9	100684-49-9	Carc. Cat. 2; R45	T R: 45 S: 53-45		N
649-254-00-X	**Produkte nafte ;** [Përbërje komplekse e hidrokarbureve të përftuara në formë gjysëm të ngurtë nga deparafinimi i vajrave mbetëse parafinike. Përbëhet nga hidrokarbure të lëngët dhe kristaline të ngopura me numër karboni kryesisht mbi C_{25}].	232-373-2	8009-03-8	Carc. Cat. 2; R45	T R: 45 S: 53-45		N

Numri Index	Identifikimi Nderkombetar i Kimikatit	Numri EC	Numri CAS	Klasifikimi	Etiketimi	Limitet e Perqendrimit	Shënim
649-255-00-5	**Produkte nafte të oksiduara;** [Përbërje komplekse të komponimeve organike, kryesisht nga acide karboksilike me peshë molekulare të lartë, të përftuara nga oksidimi me ajër i produkteve të naftës].	265-206-7	64743-01-7	Carc. Cat. 2; R45	T R: 45 S: 53-45		N
649-256-00-0	**Produkte nafte të trajtuara me komponime të aluminit;** [Përbërje komplekse e hidrokarbureve të përftuara nga trajtimi i produkteve të naftës me Al_2O_3 me qëllim eleminimin e gjurmëve të përbërësve polarë dhe papastërtive. Përbëhet kryesisht nga hidrokarbure të lëngët dhe kristaline të ngopur me numër karboni kryesisht mbi C_{25}].	285-098-5	85029-74-9	Carc. Cat. 2; R45	T R: 45 S: 53-45		N
649-257-00-6	**Produkte nafte të hidrotrajtuara;** [Përbërje komplekse e hidrokarbureve të përftuara në formë gjysëm të ngurtë nisur nga vajrat parafinike mbetëse të trajtuara me hidrogjen në prani të një katalizatori. Përbëhet kryesisht nga hidrokarbure të ngopuara të lëngët dhe mikrokristaline me numër karboni kryesisht mbi C_{20}].	295-459-9	92045-77-7	Carc. Cat. 2; R45	T R: 45 S: 53-45		N
649-258-00-1	**Produkte nafte të trajtuara me karbon aktiv;** [Përbërje komplekse e hidrokarbureve të përftuara nga trajtimi i produkteve të naftës me karbon aktiv me qëllim eleminimin e gjurmëve të përbërësve polarë dhe papastërtive. Përbëhet kryesisht nga hidrokarbure të ngopur me numër karboni kryesisht mbi C_{20}].	308-149-6	97862-97-0	Carc. Cat. 2; R45	T R: 45 S: 53-45		N

Numri Index	Identifikimi Nderkombetar i Kimikatit	Numri EC	Numri CAS	Klasifikimi	Etiketimi	Limitet e Perqendrimit	Shënim
649-259-00-7	**Produkte nafte të trajtuara me acid silicik;** [Përbërje komplekse e hidrokarbureve të përftuara nga trajtimi i produkteve të naftës me acid silicik me qëllim eleminimin e gjurmëve të përbërësve polarë dhe papastërtive. Përbëhet kryesisht nga hidrokarbure të ngopur me numër karboni kryesisht mbi C_{20}].	308-150-1	97862-98-1	Carc. Cat. 2; R45	T R: 45 S: 53-45		N
649-260-00-2	**Produkte nafte të trajtuara me argjila;** [Përbërje komplekse e hidrokarbureve të përftuara nga trajtimi i produkteve të naftës me argjila zbardhuese me qëllim eleminimin e gjurmëve të përbërësve polarë dhe papastërtive. Përbëhet kryesisht nga hidrokarbure të ngopur me numër karboni kryesisht mbi C_{25}].	309-706-6	100684-33-1	Carc. Cat. 2; R45	T R: 45 S: 53-45		N
649-261-00-8	**Benzine natyrore, nafta me pikë vlimi të ulët;** [Përbërje komplekse e hidrokarbureve të ndara nga gazi natyror me anë të procesit të ftohjes apo absorbimit. Përbëhet kryesisht nga hidrokarbure alifatike të ngopura me numër karboni kryesisht C_4-C_8 dhe me pikë vlimi ndërmjet 20 ^oC dhe 120 ^{o} C].	232-349-1	8006-61-9	Carc. Cat. 2; R45 Muta. Cat. 2; R46 Xn; R65	T R: 45-46-65 S: 53-45		P
649-262-00-3	**Naftë me pikë vlimi të ulët;** [Produkte nafte të rafinuar, pjesërisht e rafinuar dhe e parafinuar e përftuar nga distilimi i gazit natyror. Përbëhet kryesisht nga hidrokarbure me numër karboni kryesisht C_5-C_6 dhe me pikë vlimi ndërmjet 100 ^oC dhe 200 ^{o} C].	232-443-2	8030-30-6	Carc. Cat. 2; R45 Muta. Cat. 2; R46 Xn; R65	T R: 45-46-65 S: 53-45		P

Numri Index	Identifikimi Nderkombetar i Kimikatit	Numri EC	Numri CAS	Klasifikimi	Etiketimi	Limitet e Perqendrimit	Shënim
649-263-00-9	**Ligroinë; naftë me pikë vlimi të ulët;** [Përbërje komplekse e hidrokarbureve të përftuara nga distilimi i fraksionuar i naftës dhe që ka pikë vlimi ndërmjet 20 ^{o}C dhe 135 ^{o}C].	232-453-7	8032-32-4	Carc. Cat. 2; R45 Muta. Cat. 2; R46 Xn; R65	T R: 45-46-65 S: 53-45		P
649-264-00-4	**Nafta të rënda, fraksione të rënda nga distilimi; Naftë me pikë vlimi të ulët;** [Përbërje komplekse e hidrokarbureve të përftuara nga distilimi i naftës bruto. Përbëhet nga hidrokarbure me numër karboni kryesisht C_6-C_{12} dhe me pikë vlimi ndërmjet 65 ^{o}C dhe 230 ^{o} C].	265-041-0	64741-41-9	Carc. Cat. 2; R45 Muta. Cat. 2; R46 Xn; R65	T R: 45-46-65 S: 53-45		P
649-265-00-X	**Nafta me interval të gjërë distilimi; Naftë me pikë vlimi të ulët;** [Përbërje komplekse e hidrokarbureve të përftuara nga distilimi i naftës bruto. Përbëhet kryesisht nga hidrokarbure me numër karboni C_4-C_{11} dhe me pikë vlimi ndërmjet -20 ^{o}C dhe 220 ^{o} C].	265-042-6	64741-42-0	Carc. Cat. 2; R45 Muta. Cat. 2; R46 Xn; R65	T R: 45-46-65 S: 53-45		P
649-266-00-5	**Nafta të lehta të dala nga distilimi direkt; Naftë me pikë vlimi të ulët;** [Përbërje komplekse e hidrokarbureve të përftuara nga distilimi direkt i naftës bruto. Përbëhet kryesisht nga hidrokarbure alifatike me numër karboni kryesisht C_4-C_{10} dhe me pikë vlimi ndërmjet -20 ^{o}C dhe 180 ^{o} C].	265-046-8	64741-46-4	Carc. Cat. 2; R45 Muta. Cat. 2; R46 Xn; R65	T R: 45-46-65 S: 53-45		P

Numri Index	Identifikimi Nderkombetar i Kimikatit	Numri EC	Numri CAS	Klasifikimi	Etiketimi	Limitet e Perqendrimit	Shënim
649-267-00-0	**Solvent nafte, alifatike e lehte, nafte me pike vlimi te ulet** [Përbërje komplekse e hidrokarbureve të përftuara nga distilimi i naftës bruto ose i benzines natyrore. Përbëhet kryesisht nga hidrokarbure te ngopura me numër karboni kryesisht C_5-C_{10} dhe me pikë vlimi ndërmjet 35 ^oC dhe 160° C].	265-192-2	64742-89-8	Carc. Cat. 2; R45 Muta. Cat. 2; R46 Xn; R65	T R: 45-46-65 S: 53-45		P
649-268-00-6	**Distilate nafte, fraksione të lehta nga distilimi direkt; Naftë me pikë vlimi të ulët;** [Përbërje komplekse e hidrokarbureve të përftuara nga distilimi direkt i naftës bruto. Përbëhet kryesisht nga hidrokarbure me numër karboni C_2-C_7 dhe me pikë vlimi ndërmjet -88 ^oC dhe 99° C].	270-077-5	68410-05-9	Carc. Cat. 2; R45 Muta. Cat. 2; R46 Xn; R65	T R: 45-46-65 S: 53-45		P
649-269-00-1	**Benzina nga rekuperimi i avujve; Naftë me pikë vlimi të ulët;** [Përbërje komplekse e hidrokarbureve të ndara nga ftohja e gazeve të përftuara nga sistemi i rekuperimit të avujve. Përbëhet kryesisht nga hidrokarbure me numër karboni C_4-C_{11} dhe me pikë vlimi ndërmjet -20° C dhe 196° C].	271-025-4	68514-15-8	Carc. Cat. 2; R45 Muta. Cat. 2; R46 Xn; R65	T R: 45-46-65 S: 53-45		P
649-270-00-7	**Benzina nga distilimi direkt, njësia e fraksionimit; Naftë me pikë vlimi të ulët;** [Përbërje komplekse e hidrokarbureve të përftuara nga njësia e fraksionimit pas distilimit të naftës bruto. Pika e vlimit të saj është ndërmjet 36,1^o C dhe 193,3^o C].	271-727-0	68606-11-1	Carc. Cat. 2; R45 Muta. Cat. 2; R46 Xn; R65	T R: 45-46-65 S: 53-45		P

Numri Index	Identifikimi Nderkombetar i Kimikatit	Numri EC	Numri CAS	Klasifikimi	Etiketimi	Limitet e Perqendrimit	Shënim
649-271-00-2	**Nafta jo të zbutura; Naftë me pikë vlimi të ulët;** [Përbërje komplekse e hidrokarbureve të përftuara nga distilimi i fraksioneve të naftës që rezultojnë nga procese të ndryshme të rafinerisë. Përbëhet kryesisht nga hidrokarbure me numër karboni C_5-C_{12} dhe me pikë vlimi ndërmjet 0° C dhe 230° C]	272-186-3	68783-12-0	Carc. Cat. 2; R45 Muta. Cat. 2; R46 Xn; R65	T R: 45-46-65 S: 53-45		P
649-272-00-8	**Distilate nafte, të prodhuara nga koka e stabilizatorit, fraksione të benzinave të lehta nga distilimi direkt; Naftë me pikë vlimi të ulët;** [Përbërje komplekse e hidrokarbureve Përbëhet kryesisht nga hidrokarbure me numër karboni C_3-$C_{6]}$.	272-931-2	68921-08-4	Carc. Cat. 2; R45 Muta. Cat. 2; R46 Xn; R65	T R: 45-46-65 S: 53-45		P
649-273-00-3	**Nafta të rënda nga distilimi direkt, që përmbajnë komponime aromatike; Naftë me pikë vlimi të ulët;** [Përbërje komplekse e hidrokarbureve të përftuara nga distilimi i naftës bruto. Përbëhet kryesisht nga hidrokarbure me numër karboni C_8-C_{12} dhe me pikë vlimi ndërmjet 130° C dhe 210^oC].	309-945-6	101631-20-3	Carc. Cat. 2; R45 Muta. Cat. 2; R46 Xn; R65	T R: 45-46-65 S: 53-45		P
649-274-00-9	**Nafte, alkilim me interval te gjere; nafte e modifikuar me pike te ulet vlimi;** [Përbërje komplekse e hidrokarbureve të përftuara nga distilimi i produkteve të reaksionit të izobutanit me hidrokarbure monoolefinike përgjithësisht me numer karboni C_3-C_5. Përbëhet kryesisht nga hidrokarbure të ngopura, të vargëzuara, me numër karboni kryesisht C_7-C_{12} dhe me pikë vlimi ndërmjet 90^oC dhe 220^oC].	265-066-7	64741-64-6	Carc. Cat. 2; R45 Muta. Cat. 2; R46 Xn; R65	T R: 45-46-65 S: 53-45		P

Numri Index	Identifikimi Nderkombetar i Kimikatit	Numri EC	Numri CAS	Klasifikimi	Etiketimi	Limitet e Perqendrimit	Shënim
649-275-00-4	**Nafta të rënda të alkilimit; Naftë e modifikuar me pikë vlimi të ulët;** [Përbërje komplekse e hidrokarbureve të përftuara nga distilimi i produkteve të reaksionit të izobutanit me hidrokarbure monoolefinike përgjithësisht me numer karboni C_3-C_5. Përbëhet kryesisht nga hidrokarbure të ngopura, të vargëzuara, me numër karboni kryesisht C_9-C_{12} dhe me pikë vlimi ndërmjet 150°C dhe 220°C].	265-067-2	64741-65-7	Carc. Cat. 2; R45 Muta. Cat. 2; R46 Xn; R65	T R: 45-46-65 S: 53-45		P
649-276-00-X	**Nafta të lehta të alkilimit; Naftë e modifikuar me pikë vlimi të ulët;** [Përbërje komplekse e hidrokarbureve të përftuara nga distilimi i produkteve të reaksionit të izobutanit me hidrokarbure monoolefinike përgjithesisht me C_3-C_5. Përbëhet kryesisht nga hidrokarbure të ngopura, të vargëzuara, me numër karboni kryesisht C_7-C_{10} dhe me pikë vlimi ndërmjet 90° C dhe 160 ^{o}C].	265-068-8	64741-66-8	Carc. Cat. 2; R45 Muta. Cat. 2; R46 Xn; R65	T R: 45-46-65 S: 53-45		P
649-277-00-5	**Nafta të modifikuara nga izomerizimi; Naftë e modifikuar me pikë vlimi të ulët;** [Përbërje komplekse e hidrokarbureve të përftuara nga izomerizimi katalitik i hidrokarbureve parafinike me vargje lineare me C_4-C_6. Përbëhet kryesisht nga hidrokarbure të ngopura si izobutan, dimetil-2,2 butan, izopentani, metil-2 pentani dhe metil-3 pentani].	265-073-5	64741-70-4	Carc. Cat. 2; R45 Muta. Cat. 2; R46 Xn; R65	T R: 45-46-65 S: 53-45		P

Numri Index	Identifikimi Nderkombetar i Kimikatit	Numri EC	Numri CAS	Klasifikimi	Etiketimi	Limitet e Perqendrimit	Shënim
649-278-00-0	**Nafta të lehta, të rafinuara me solvent; Naftë e modifikuar me pikë vlimi të ulët;** [Përbërje komplekse e hidrokarbureve të përftuara si rafinate mbas një ekstraktimi me solvent. Përbëhet kryesisht nga hidrokarbure alifatike me numër karboni kryesisht C_5-C_{11} dhe pikë vlimi ndërmjet 35°C dhe 190 ^{o}C].	265-086-6	64741-84-0	Carc. Cat. 2; R45 Muta. Cat. 2; R46 Xn; R65	T R: 45-46-65 S: 53-45		P
649-279-00-6	**Nafta të rënda, të rafinuara me solvent; Naftë e modifikuar me pikë vlimi të ulët;** [Përbërje komplekse e hidrokarbureve të përftuara si rafinate mbas një ekstraktimi me solvent. Përbëhet kryesisht nga hidrokarbure alifatike me numër karboni kryesisht C_7-C_{12} dhe me pikë vlimi ndërmjet 90°C dhe 230°C].	265-095-5	64741-92-0	Carc. Cat. 2; R45 Muta. Cat. 2; R46 Xn; R65	T R: 45-46-65 S: 53-45		P
649-280-00-1	**Rafinate nafte të reformimit katalitik të ekstraktuara me ndihmën e përzjerjes etilenglikol-ujë; Naftë e modifikuar me pikë vlimi të ulët;** [Përbërje komplekse e hidrokarbureve të përftuara si rafinate me anë të një procesi ekstraktimi UDEX e aplikuar ndaj produkteve të qarkullimit në një njësi reformimi katalitik. Përbëhet nga hidrokarbure të ngopura me numër karboni kryesisht C_6-C_9].	270-088-5	68410-71-9	Carc. Cat. 2; R45 Muta. Cat. 2; R46 Xn; R65	T R: 45-46-65 S: 53-45		P
649-281-00-7	**Rafinate të reformimit, njësia e ndarjes Lurgi; Naftë e modifikuar me pikë vlimi të ulët;** [Përbërje komplekse e hidrokarbureve të përftuara si rafinate në një njësi ndarje Lurgi. Përbëhet kryesisht nga hidrokarbure jo aromatike me sasi të pakta hidrokarbure aromatike me numër karboni ndërmjet C_6-C_8].	270-349-3	68425-35-4	Carc. Cat. 2; R45 Muta. Cat. 2; R46 Xn; R65	T R: 45-46-65 S: 53-45		P

Numri Index	Identifikimi Nderkombetar i Kimikatit	Numri EC	Numri CAS	Klasifikimi	Etiketimi	Limitet e Perqendrimit	Shënim
649-282-00-2	**Nafta të alkilimit, me interval të gjërë vlimi që përmbajnë butan; Naftë e modifikuar me pikë vlimi të ulët;** [Përbërje komplekse e hidrokarbureve të përftuara nga distilimi i produkteve të reaksionit të izobutanit me hidrokarbure monoolefinike përgjithësisht me numer karboni C_3-C_5. Përbëhet kryesisht nga hidrokarbure të ngopura , të vargëzuara, me numër karboni kryesisht C_7-C_{12} me disa butane dhe me pikë vlimi ndërmjet 35° C dhe 200 ^{o}C].	271-267-0	68527-27-5	Carc. Cat. 2; R45 Muta. Cat. 2; R46 Xn; R65	T R: 45-46-65 S: 53-45		P
649-283-00-8	**Distilate të lehta nafte, derivate të krekingut të naftes me avull, të hidrotrajtuara dhe rafinuara me solvent; Naftë e modifikuar me pikë vlimi të ulët;** [Përbërje komplekse e hidrokarbureve të përftuara si rafinate gjatë ekstraktimit me solvent të një distilati të lehtë të hidrotrajtuar dalë nga nafta pas krekingut me avull].	295-315-5	91995-53-8	Carc. Cat. 2; R45 Muta. Cat. 2; R46 Xn; R65	T R: 45-46-65 S: 53-45		P
649-284-00-3	**Nafta, butane të alkiluara me C_{4-12}, të pasura me izooktan; Naftë e modifikuar me pikë vlimi të ulët;** [Përbërje komplekse e hidrokarbureve të përftuara nga alkilimi i butaneve. Përbëhet kryesisht nga hidrokarbure me numër karboni kryesisht C_4-C_{12} të pasura me izooktan, dhe me pikë vlimi ndërmjet 35° C dhe 210 ^{o}C].	295-430-0	92045-49-3	Carc. Cat. 2; R45 Muta. Cat. 2; R46 Xn; R65	T R: 45-46-65 S: 53-45		P

Numri Index	Identifikimi Nderkombetar i Kimikatit	Numri EC	Numri CAS	Klasifikimi	Etiketimi	Limitet e Perqendrimit	Shënim
649-285-00-9	**Hidrokarbure, distilate të naftave të lehta të hidrotrajtuara, të rafinuara me solvent; Naftë e modifikuar me pikë vlimi të ulët;** [Përbërje komplekse e hidrokarbureve të përftuara nga distilimi i naftës së hidrotrajtuar ndjekur nga ekstraktim me solvent dhe distilim. Përbëhet kryesisht nga hidrokarbure të ngopura me pikë vlimi ndërmjet 94° C dhe 99 ^{o}C].	295-436-3	92045-55-1	Carc. Cat. 2; R45 Muta. Cat. 2; R46 Xn; R65	T R: 45-46-65 S: 53-45		P
649-286-00-4	**Nafta, izomerimi, fraksionet me C_6; Naftë e modifikuar me pikë vlimi të ulët;** [Përbërje komplekse e hidrokarbureve të përftuara nga distilimi i një benzine e cila i është nënshtruar një izomerizimi katalitik. Përbëhet kryesisht nga izomerë të hekzanit me pikë vlimi ndërmjet 60° C dhe 66 ^{o}C].	295-440-5	92045-58-4	Carc. Cat. 2; R45 Muta. Cat. 2; R46 Xn; R65	T R: 45-46-65 S: 53-45		P
649-287-00-X	**Hidrokarbure, me C_{6-7}, nga krekingu i naftës, të rafinuara me solvent; Naftë e modifikuar me pikë vlimi të ulët;** [Përbërje komplekse e hidrokarbureve të përftuara nga absorbimi i benzenit nga një fraksion i pasur me benzen dhe që i është nënshtruar një hidrogjenimi katalitik, ky fraksion rezulton nga një distilim i naftës së krekingut paraprakisht të hidrogjenizuar. Përbëhet kryesisht nga hidrokarbure parafinike dhe naftenike me numër karboni kryesisht C_6-C_7 dhe me pikë vlimi ndërmjet 70° C dhe 100 ^{o}C].	295-446-8	92045-64-2	Carc. Cat. 2; R45 Muta. Cat. 2; R46 Xn; R65	T R: 45-46-65 S: 53-45		P

Numri Index	Identifikimi Nderkombetar i Kimikatit	Numri EC	Numri CAS	Klasifikimi	Etiketimi	Limitet e Perqendrimit	Shënim
649-288-00-5	**Hidrokarbure të pasura me C_6, distilate të naftave të lehta të hidrotrajtuara, të rafinuara me solvent; Naftë e modifikuar me pikë vlimi të ulët;** [Përbërje komplekse e hidrokarbureve të përftuara nga distilimi i naftës së hidrotrajtuar e më pas trajtuar me solvent. Përbëhet kryesisht nga hidrokarbure të ngopura me pikë vlimi ndërmjet 65° C dhe 70 ^{o}C].	309-871-4	101316-67-0	Carc. Cat. 2; R45 Muta. Cat. 2; R46 Xn; R65	T R: 45-46-65 S: 53-45		P
649-289-00-0	**Nafta të rënda, nga krekingu katalitik; Naftë nga krekingu katalitik me pikë vlimi të ulët;** [Përbërje komplekse e hidrokarbureve të përftuara nga distilimi i produkteve që rezultojnë nga krekingu katalitik. Përbëhet kryesisht nga hidrokarbure me numër karboni C_6-C_{12} dhe me pikë vlimi ndërmjet 65°C dhe 230°C. Përmbajne një sasi relativisht të rëndësishëm me hidrokarbure të pangopura].	265-055-7	64741-54-4	Carc. Cat. 2; R45 Muta. Cat. 2; R46 Xn; R65	T R: 45-46-65 S: 53-45		P
649-290-00-6	**Nafta të lehta, dalë nga krekingu katalitik; Naftë nga krekingu katalitik me pikë vlimi të ulët;** [Përbërje komplekse e hidrokarbureve të përftuara nga distilimi i produkteve që rezultojnë nga krekingu katalitik. Përbëhet kryesisht nga hidrokarbure me numër karboni C_4-C_{11} dhe me pikë vlimi ndërmjet -20° C dhe 190 ^{o}C. Përmbajnë një sasi relativisht të rëndësishëm me hidrokarbure të pangopura].	265-056-2	64741-55-5	Carc. Cat. 2; R45 Muta. Cat. 2; R46 Xn; R65	T R: 45-46-65 S: 53-45		P

Numri Index	Identifikimi Nderkombetar i Kimikatit	Numri EC	Numri CAS	Klasifikimi	Etiketimi	Limitet e Perqendrimit	Shënim
649-291-00-1	**Hidrokarbure me C_{3-11}, distilate të krekingut katalitik; Naftë nga krekingu katalitik me pikë vlimi të ulët;** [Përbërje komplekse e hidrokarbureve të përftuara nga distilimi i produkteve që rezultojnë nga krekingu katalitik Përbëhet kryesisht nga hidrokarbure me numër karboni C_3-C_{11} dhe me pikë vlimi përafërsisht deri në 204°C].	270-686-6	68476-46-0	Carc. Cat. 2; R45 Muta. Cat. 2; R46 Xn; R65	T R: 45-46-65 S: 53-45		P
649-292-00-7	**Nafta, distilate të lehta të krekingut katalitik; Naftë nga krekingu katalitik me pikë vlimi të ulët;** [Përbërje komplekse e hidrokarbureve të përftuara nga distilimi i produkteve që rezultojnë nga krekingu katalitik Përbëhet kryesisht nga hidrokarbure me numër karboni C_1-C_5].	272-185-8	68783-09-5	Carc. Cat. 2; R45 Muta. Cat. 2; R46 Xn; R65	T R: 45-46-65 S: 53-45		P
649-293-00-2	**Distilate aromatike të lehta, derivate të krekingut me avull të naftës; Naftë nga krekingu katalitik me pikë vlimi të ulët**; [Përbërje komplekse e hidrokarbureve të përftuara duke trajtuar një distilat të lehtë nafte që rezulton nga krekingu me avull i naftës. Përbëhet kryesisht nga hidrokarbure aromatike].	295-311-3	91995-50-5	Carc. Cat. 2; R45 Muta. Cat. 2; R46 Xn; R65	T R: 45-46-65 S: 53-45		P
649-294-00-8	**Nafta të rënda të krekingut katalitik, të zbutura; Naftë nga krekingu katalitik me pikë vlimi të ulët;** [Përbërje komplekse e hidrokarbureve të përftuara nga një distilat nafte të krekingut katalitik nënshtruar ndaj një procesi zbutjeje për transformimin e merkaptaneve dhe eleminimin e papastërtive acide. Përbëhet kryesisht nga hidrokarbure me numër karboni C_6-C_{12} me pikë vlimi ndërmjet 60°C dhe 200°C].	295-431-6	92045-50-6	Carc. Cat. 2; R45 Muta. Cat. 2; R46 Xn; R65	T R: 45-46-65 S: 53-45		P

Numri Index	Identifikimi Nderkombetar i Kimikatit	Numri EC	Numri CAS	Klasifikimi	Etiketimi	Limitet e Perqendrimit	Shënim
649-295-00-3	**Nafta të lehta të krekingut katalitik, të zbutura; Naftë nga krekingu katalitik me pikë vlimi të ulët;** [Përbërje komplekse e hidrokarbureve të përftuara nga një distilat nafte të krekingut katalitik nënshtruar ndaj një procesi zbutjeje për transformimin e merkaptaneve dhe eleminimin e papastërtive acide. Përbëhet kryesisht nga hidrokarbure me pikë vlimi ndërmjet 35°C dhe 210°C].	295-441-0	92045-59-5	Carc. Cat. 2; R45 Muta. Cat. 2; R46 Xn; R65	T R: 45-46-65 S: 53-45		P
649-296-00-9	**Hidrokarbure me C_{8-12} të krekingut katalitik, kimikisht të neutralizuara; Naftë nga krekingu katalitik me pikë vlimi të ulët;** [Përbërje komplekse e hidrokarbureve të përftuara nga distilimi i një fraksioni të dalë nga krekingu katalitik dhe nënshtruar një larje alkaline. Përbëhet kryesisht nga hidrokarbure me numër karboni C_8-C_{12} dhe me pikë vlimi ndërmjet 130°C dhe 210°C].	295-794-0	92128-94-4	Carc. Cat. 2; R45 Muta. Cat. 2; R46 Xn; R65	T R: 45-46-65 S: 53-45		P
649-297-00-4	**Hidrokarbure me C_{8-12}, distilate të krekingut katalitik; Naftë nga krekingu katalitik me pikë vlimi të ulët;** [Përbërje komplekse e hidrokarbureve të përftuara nga distilimi i një fraksioni të dalë nga krekingu katalitik. Përbëhet kryesisht nga hidrokarbure me numër karboni kryesisht C_8-C_{12} dhe me pikë vlimi ndërmjet 140°C dhe 210°C].	309-974-4	101794-97-2	Carc. Cat. 2; R45 Muta. Cat. 2; R46 Xn; R65	T R: 45-46-65 S: 53-45		P
649-298-00-X	**Hidrokarbure me C_{8-12} të krekingut katalitik, kimikisht të neutralizuara; Naftë nga krekingu katalitik me pikë vlimi të ulët;**	309-987-5	101896-28-0	Carc. Cat. 2; R45 Muta. Cat. 2; R46 Xn; R65	T R: 45-46-65 S: 53-45		P

Numri Index	Identifikimi Nderkombetar i Kimikatit	Numri EC	Numri CAS	Klasifikimi	Etiketimi	Limitet e Perqendrimit	Shënim
649-299-00-5	**Nafta të lehta të reformimit katalitik; Naftë nga krekingu katalitik me pikë vlimi të ulët;** [Përbërje komplekse e hidrokarbureve të përftuara nga distilimi i një fraksioni të dalë nga krekingu katalitik. Përbëhet kryesisht nga hidrokarbure me numër karboni C_5-C_{11} dhe me pikë vlimi ndërmjet 35°C dhe 190°C. Përmban në një sasi të konsiderueshme hidrokarbure aromatike dhe hidrokarbure të vargëzuara. Ky fraksion mund të përmbaje 10% benzen].	265-065-1	64741-63-5	Carc. Cat. 2; R45 Muta. Cat. 2; R46 Xn; R65	T R: 45-46-65 S: 53-45		P
649-300-00-9	**Nafta të rënda të reformimit katalitik; Naftë nga krekingu katalitik me pikë vlimi të ulët;** [Përbërje komplekse e hidrokarbureve të përftuara nga distilimi i një fraksioni të dalë nga krekingu katalitik. Përbëhet kryesisht nga hidrokarbure kryesisht aromatike me numër karboni C_7-C_{12} dhe me pikë vlimi ndërmjet 90°C dhe 230°C].	265-070-9	64741-68-0	Carc. Cat. 2; R45 Muta. Cat. 2; R46 Xn; R65	T R: 45-46-65 S: 53-45		P
649-301-00-4	**Distilate nafte nga depentanizimi i reformimit katalitik; Naftë nga krekingu katalitik me pikë vlimi të ulët;** [Përbërje komplekse e hidrokarbureve të përftuara nga distilimi i një fraksioni të dalë nga krekingu katalitik. Përbëhet kryesisht nga hidrokarbure alifatike me numër karboni C_3-C_6 dhe me pikë vlimi ndërmjet -49°C dhe 63°C].	270-660-4	68475-79-6	Carc. Cat. 2; R45 Muta. Cat. 2; R46 Xn; R65	T R: 45-46-65 S: 53-45		P

Numri Index	Identifikimi Nderkombetar i Kimikatit	Numri EC	Numri CAS	Klasifikimi	Etiketimi	Limitet e Perqendrimit	Shënim
649-302-00-X	**Hidrokarbure me C_{2-6} të reformimit katalitik të C_{6-8}; Naftë nga krekingu katalitik me pikë vlimi të ulët;**	270-687-1	68476-47-1	Carc. Cat. 2; R45 Muta. Cat. 2; R46 Xn; R65	T R: 45-46-65 S: 53-45		P
649-303-00-5	**Mbetje nafte të reformimit katalitik të ngarkesës me C_{6-8}; Naftë nga reformomi katalitik me pikë vlimi të ulët;** [Mbetje komplekse e reformimit katalitik të ngarkesës me C_{6-8}. Përbëhet nga hidrokarbure me numer karboni kryesisht me C_{2-6}].	270-794-3	68478-15-9	Carc. Cat. 2; R45 Muta. Cat. 2; R46 Xn; R65	T R: 45-46-65 S: 53-45		P
649-304-00-0	**Nafta të lehta dalë nga reformimi katalitik, pa komponime aromatike; Naftë nga reformomi katalitik me pikë vlimi të ulët;** [Përbërje komplekse e hidrokarbureve të përftuara nga distilimi i një fraksioni të dalë nga krekingu katalitik. Përbëhet kryesisht nga hidrokarbure me numër karboni kryesisht C_5-C_8 dhe me pikë vlimi ndërmjet 35°C dhe 120°C. Përmban në një sasi të konsiderueshme hidrokarbure të vargëzuara pa komponime aromatike].	270-993-5	68513-03-1	Carc. Cat. 2; R45 Muta. Cat. 2; R46 Xn; R65	T R: 45-46-65 S: 53-45		P
649-305-00-6	**Distilate nafte të reformimit katalitik të naftës së distiluar direkt, produkte të kokës; Naftë nga reformomi katalitik me pikë vlimi të ulët;** [Përbërje komplekse e hidrokarbureve të përftuara nga distilimi direkt i naftës, dhe me pas fraksionim i përgjithshëm i efluenteve. Përbëhet nga hidrokarbure alifatike të ngopura me numër karboni kryesisht C_2-C_6].	271-008-1	68513-63-3	Carc. Cat. 2; R45 Muta. Cat. 2; R46 Xn; R65	T R: 45-46-65 S: 53-45		P

Numri Index	Identifikimi Nderkombetar i Kimikatit	Numri EC	Numri CAS	Klasifikimi	Etiketimi	Limitet e Perqendrimit	Shënim
649-306-00-1	**Produkte nafte te reformimit katalitik; reformim hydrofiner-powerformer; Naftë nga reformimi katalitik me pikë vlimi të ulët;** [Perberje komplekse e hidrokarbureve te perftuara nga procesi ‚*Hydrofining-Powerforming*', me pike vlimi ndermjet 27°C dhe 210°C].	271-058-4	68514-79-4	Carc. Cat. 2; R45 Muta. Cat. 2; R46 Xn; R65	T R: 45-46-65 S: 53-45		P
649-307-00-7	**Nafta te reformimit katalitik me interval distilimi te gjere; Naftë nga reformimi katalitik me pikë vlimi të ulët;** [Përbërje komplekse e hidrokarbureve të përftuara nga distilimi i një fraksioni të dalë nga krekingu katalitik. Përbëhet nga hidrokarbure kryesisht me numër karboni C_5-C_{12} dhe me pikë vlimi ndërmjet 35°C dhe 230°C].	272-895-8	68919-37-9	Carc. Cat. 2; R45 Muta. Cat. 2; R46 Xn; R65	T R: 45-46-65 S: 53-45		P
649-308-00-2	**Nafta të reformimit katalitik me pikë vlimi të ulët; Naftë nga reformomi katalitik me pikë vlimi të ulët;** [Përbërje komplekse e hidrokarbureve të përftuara nga distilimi i një fraksioni të dalë nga krekingu katalitik. Përbëhet kryesisht nga hidrokarbure me numër karboni C_4-C_{12} dhe me pikë vlimi ndërmjet 30°C dhe 220°C. Përmban në një sasi të konsiderueshme hidrokarbure aromatike dhe hidrokarbure të vargëzuara. Ky fraksion përmban 10% benzen].	273-271-8	68955-35-1	Carc. Cat. 2; R45 Muta. Cat. 2; R46 Xn; R65	T R: 45-46-65 S: 53-45		P
649-309-00-8	**Distilate të lehta nafte të reformimit katalitik të hidrotrajtuara, fraksioni aromatik C_{8-12}; Naftë nga reformomi katalitik me pikë vlimi të ulët;** [Përbërje komplekse e alkilbenzeneve të përftuara nga reformimi katalitik i naftes.Perbehet kryesisht nga alkilbenzene me numer karboni C_8-C_{10} dhe me pike vlimi ndermjet 160°C dhe 180°C].	285-509-8	85116-58-1	Carc. Cat. 2; R45 Muta. Cat. 2; R46 Xn; R65	T R: 45-46-65 S: 53-45		P

Numri Index	Identifikimi Nderkombetar i Kimikatit	Numri EC	Numri CAS	Klasifikimi	Etiketimi	Limitet e Perqendrimit	Shënim
649-310-00-3	**Hidrokarbure aromatike me C_8, të reformimit katalitik; Naftë nga reformimi katalitik me pikë vlimi të ulët;**	295-279-0	91995-18-5	Carc. Cat. 2; R45 Muta. Cat. 2; R46	T R: 45-46-65		P
649-311-00-9	**Hidrokarbure aromatike me C_{7-12}, të pasura me C_8; Naftë nga reformimi katalitik me pikë vlimi të ulët;** [Përbërje komplekse e hidrokarbureve të përftuara nga ndarja e fraksionit që përmban benzine nga „*platforming*“. Përbëhet kryesisht nga hidrokarbure aromatike me numër karboni C_7-C_{12}, kryesisht me C_8; gjithashtu mund të përmbaje dhe hidrokarbure jo aromatike.Të dy tipet e hidrokarbureve kanë pikë vlimi ndërmjet 130°C dhe 200°C].	297-401-8	93571-75-6	Carc. Cat. 2; R45 Muta. Cat. 2; R46 Xn; R65	T R: 45-46-65 S: 53-45		P
649-312-00-4	**Benzina me C_{5-11} të reformimit, të stabilizuara me tregues oktani të lartë; Naftë nga reformimi katalitik me pikë vlimi të ulët;** [Përbërje komplekse e hidrokarbureve me tregues oktani të lartë, të përftuara nga dehidrogjenimi katalitik i naftave me përmbajtje të lartë komponimesh naftenike. Përbëhet kryesisht nga hidrokarbure aromatike dhe jo aromatike me numër karboni C_5-C_{11} dhe me pikë vlimi ndërmjet 45°C dhe 185°C].	297-458-9	93572-29-3	Carc. Cat. 2; R45 Muta. Cat. 2; R46 Xn; R65	T R: 45-46-65 S: 53-45		P
649-313-00-X	**Hidrokarbure me C_{7-12}, të pasura me aromatike mbi C_9, fraksion i rëndë i reformimit; Naftë nga reformimi katalitik me pikë vlimi të ulët;** [Përbërje komplekse e hidrokarbureve të përftuara nga ndarja e fraksioneve që përmbajnë benzinë nga „platforming-u“. Përbëhet kryesisht nga hidrokarbure jo aromatike me numër karboni C_7-C_{12} dhe me pikë vlimi ndërmjet 120°C dhe 210°C, gjithashtu me hidrokarbure aromatike me numër karboni C_9 dhe mbi C_9].	297-465-7	93572-35-1	Carc. Cat. 2; R45 Muta. Cat. 2; R46 Xn; R65	T R: 45-46-65 S: 53-45		P

Numri Index	Identifikimi Nderkombetar i Kimikatit	Numri EC	Numri CAS	Klasifikimi	Etiketimi	Limitet e Perqendrimit	Shënim
649-314-00-5	**Hidrokarbure me C_{5-11}, të pasura me jo-aromatikë, fraksione të lehta të reformimit; Naftë nga reformimi katalitik me pikë vlimi të ulët;** [Përbërje komplekse e hidrokarbure të përftuara nga ndarja e fraksioneve që përmbajnë benzinë nga „platforming-u“. Përbëhet kryesisht nga hidrokarbure jo aromatike me numër karboni C_5-C_{11} dhe me pikë vlimi ndërmjet 35°C dhe 125°C, gjithashtu përveç benzenit përmban dhe toluen].	297-466-2	93572-36-2	Carc. Cat. 2; R45 Muta. Cat. 2; R46 Xn; R65	T R: 45-46-65 S: 53-45		P
649-315-00-0	**Vajra të nxjerra nga nafta, të trajtuara me acid silicik;** [Përbërje komplekse e hidrokarbureve të përftuara nga trajtimi i vajrave të nxjerra me acid silicik me qëllim eleminimin e gjurmëve të përbërësve dhe papastërtive. Përbëhet kryesisht nga hidrokarbure me vargje lineare me numër karboni mbi C_{12}].	308-127-6	97862-77-6	Carc. Cat. 2; R45	T R: 45 S: 53-45		L
649-316-00-6	**Nafta të lehta nga krekingu termik; Naftë nga krekingu termik me pikë vlimi të ulët;** [Përbërje komplekse e hidrokarbureve të përftuara nga distilimi i produkteve që rezultojnë nga krekingu termik. Përbëhet kryesisht nga hidrokarbure të pangopura me numër karboni C_4-C_8 dhe me pikë vlimi ndërmjet -10°C dhe 130°C].	265-075-6	64741-74-8	Carc. Cat. 2; R45 Muta. Cat. 2; R46 Xn; R65	T R: 45-46-65 S: 53-45		P

Numri Index	Identifikimi Nderkombetar i Kimikatit	Numri EC	Numri CAS	Klasifikimi	Etiketimi	Limitet e Perqendrimit	Shënim
649-317-00-1	**Nafta të rënda nga krekingu termik; Naftë nga krekingu termik me pikë vlimi të ulët;** [Përbërje komplekse e hidrokarbureve të përftuara nga distilimi i produkteve që rezultojnë nga krekingu termik. Përbëhet kryesisht nga hidrokarbure të pangopura me numër karboni C_6-C_{12} dhe me pikë vlimi ndërmjet 65°C dhe 220°C].	265-085-0	64741-83-9	Carc. Cat. 2; R45 Muta. Cat. 2; R46 Xn; R65	T R: 45-46-65 S: 53-45		P
649-318-00-7	**Distilate aromatike të rënda; Naftë nga krekingu termik me pikë vlimi të ulët;** [Përbërje komplekse e hidrokarbureve të përftuara nga distilimi i produkteve që rezultojnë nga krekingu termik i etanit dhe propanit. Ky fraksion me pike vlimi te larte përbëhet kryesisht nga hidrokarbure aromatike me numër karboni C_5-C_7, dhe me disa hidrokarbure alifatike të pangopura kryesisht me numër karboni C_5 Mund të përmbajnë benzen].	267-563-4	67891-79-6	Carc. Cat. 2; R45 Muta. Cat. 2; R46 Xn; R65	T R: 45-46-65 S: 53-45		P
649-319-00-2	**Distilate aromatike të lehta; Naftë nga krekingu termik me pikë vlimi të ulët;** [Përbërje komplekse e hidrokarbureve të përftuara nga distilimi i produkteve që rezultojnë nga krekingu termik i etanit dhe propanit. Ky fraksion me pike vlimi të ulet përbëhet kryesisht nga hidrokarbure aromatike me numër karboni C_5-C_7 dhe me disa hidrokarbure alifatike të pangopura kryesisht me numër karboni C_5 dhe Mund të përmbajnë benzen].	267-565-5	67891-80-9	Carc. Cat. 2; R45 Muta. Cat. 2; R46 Xn; R65	T R: 45-46-65 S: 53-45		P
649-320-00-8	**Distilate të naftës, derivate të pirolizës së naftës; Naftë nga krekingu termik me pikë vlimi të ulët;** [Përbërje komplekse e hidrokarbureve të përftuara nga fraksionimi me pirolizë në 816°C i naftës dhe rafinateve të saj. Përbëhet kryesisht nga hidrokarbure me numer karboni C_9, me pikë vlimi afërsisht 204°C].	270-344-6	68425-29-6	Carc. Cat. 2; R45 Muta. Cat. 2; R46 Xn; R65	T R: 45-46-65 S: 53-45		P

Numri Index	Identifikimi Nderkombetar i Kimikatit	Numri EC	Numri CAS	Klasifikimi	Etiketimi	Limitet e Perqendrimit	Shënim
649-321-00-3	**Hidrokarbure aromatike me C_{6-8}, derivate të pirolizës së naftës; Naftë nga krekingu termik me pikë vlimi të ulët;** [Përbërje komplekse e hidrokarbureve të përftuara nga fraksionimi me pirolizë në 816°C i naftës dhe rafinateve të saj. Përbëhet kryesisht nga hidrokarbure aromatike me numër karboni C_6-C_8, dhe me përmbajtje të benzenit].	270-658-3	68475-70-7	Carc. Cat. 2; R45 Muta. Cat. 2; R46- Xn; R65	T R: 45-46-65 S: 53-45		P
649-322-00-9	**Distilate nafte, nafte dhe Lende djegese e lenget e mesme e rende, nga krekingu termik; Naftë nga krekingu termik me pikë vlimi të ulët;** [Përbërje komplekse e hidrokarbureve të përftuara nga distilimi i naftave dhe/ose Lendes djegese te lenget te mesme te rende, nga krekingu termik. Përbëhet kryesisht nga hidrokarbure olefinike me numër karboni C_5 dhe me pikë vlimi ndërmjet 33°C dhe 60°C].	271-631-9	68603-00-9	Carc. Cat. 2; R45 Muta. Cat. 2; R46 Xn; R65	T R: 45-46-65 S: 53-45		P
649-323-00-4	**Distilate nafte, nafte dhe Lende djegese e lenget e mesme e rende nga krekingu termik, të cilat përmbajne dimer të C_5; Naftë nga krekingu termik me pikë vlimi të ulët;** [Përbërje komplekse e hidrokarbureve të përftuara nga distilimi ekstraktiv i naftave dhe/ose Lendes djegese te lenget te mesme te rende nga krekingu termik. Përbëhet kryesisht nga hidrokarbure me numër karboni C_5 dhe me disa olefina të dimerizuara C_5, me pikë vlimi ndërmjet 33°C dhe 184°C].	271-632-4	68603-01-0	Carc. Cat. 2; R45 Muta. Cat. 2; R46 Xn; R65	T R: 45-46-65 S: 53-45		P

Numri Index	Identifikimi Nderkombetar i Kimikatit	Numri EC	Numri CAS	Klasifikimi	Etiketimi	Limitet e Perqendrimit	Shënim
649-324-00-X	**Distilate nafte nga distilimi ekstraktiv i naftës dhe Lendes djegese te lenget te mesme te rende të dala nga krekingu termik; Naftë nga krekingu termik me pikë vlimi të ulët;** [Përbërje komplekse e hidrokarbureve të përftuara nga distilimi ekstraktiv i naftave dhe/ose Lendes djegese te lenget te mesme te rende nga krekingu termik. Përbëhet kryesisht nga hidrokarbure parafinike dhe olefinike kryesisht të izoamilenit të tilla si metil-2-buten-1 dhe metil-2-buten-2, me pikë vlimi ndërmjet 31°C dhe 40°C].	271-634-5	68603-03-2	Carc. Cat. 2; R45 Muta. Cat. 2; R46 Xn; R65	T R: 45-46-65 S: 53-45		P
649-325-00-5	**Distilate të lehta nafte nga krekingu termik, aromatikë të debutanizuar; Naftë nga krekingu termik me pikë vlimi të ulët;** [Përbërje komplekse e hidrokarbureve të përftuara nga distilimi i produkteve që rezultojne nga krekingu termik. Përbëhet kryesisht nga hidrokarbure aromatike, kryesisht benzen].	273-266-0	68955-29-3	Carc. Cat. 2; R45 Muta. Cat. 2; R46 Xn; R65	T R: 45-46-65 S: 53-45		P
649-326-00-0	**Nafta të lehta nga krekingu termik, të zbutura; Naftë nga krekingu termik me pikë vlimi të ulët;** [Përbërje komplekse e hidrokarbureve të përftuara nga një distilat nafte, që rezulton nga një kreking termik në temperaturë të lartë i vajrave të rënda dhe një procesi zbutje për konvertimin e merkaptaneve. Përbëhet kryesisht nga hidrokarbure të ngopura, aromatike, olefinike me pikë vlimi ndërmjet 20°C dhe 100°C].	295-447-3	92045-65-3	Carc. Cat. 2; R45 Muta. Cat. 2; R46 Xn; R65	T R: 45-46-65 S: 53-45		P

Numri Index	Identifikimi Nderkombetar i Kimikatit	Numri EC	Numri CAS	Klasifikimi	Etiketimi	Limitet e Perqendrimit	Shënim
649-327-00-6	**Nafta të rënda, të hidrotrajtuara; Naftë e trajtuar me hidrogjen me pikë vlimi të ulët;** [Përbërje komplekse e hidrokarbureve të përftuara nga trajtimi i një fraksioni nafte me hidrogjen në prani të një katalizatori. Përbëhet kryesisht nga hidrokarbure me numër karboni C_6 - C_{13}, dhe me pikë vlimi ndërmjet 65°C dhe 230°C].	265-150-3	64742-48-9	Carc. Cat. 2; R45 Muta. Cat. 2; R46 Xn; R65	T R: 45-46-65 S: 53-45		P
649-328-00-1	**Nafta të lehta, të hidrotrajtuara; Naftë e trajtuar me hidrogjen me pikë vlimi të ulët;** [Përbërje komplekse e hidrokarbureve të përftuara nga trajtimi i një fraksioni nafte me hidrogjen në prani të një katalizatori. Përbëhet kryesisht nga hidrokarbure me numër karboni C_4 - C_{11} dhe me pikë vlimi ndërmjet -20°C dhe 190°C].	265-151-9	64742-49-0	Carc. Cat. 2; R45 Muta. Cat. 2; R46 Xn; R65	T R: 45-46-65 S: 53-45		P
649-329-00-7	**Nafta të lehta, të hidrodesulfuruara; Naftë e trajtuar me hidrogjen me pikë vlimi të ulët;** [Përbërje komplekse e hidrokarbureve të përftuara nga një proces hidrodesulfurimi katalitik. Përbëhet kryesisht nga hidrokarbure me numër karboni C_4 - C_{11} dhe me pikë vlimi ndërmjet -20°C dhe 190°C].	265-178-6	64742-73-0	Carc. Cat. 2; R45 Muta. Cat. 2; R46 Xn; R65	T R: 45-46-65 S: 53-45		P
649-330-00-2	**Nafta të rënda, të hidrodesulfuruara; Naftë e trajtuar me hidrogjen me pikë vlimi të ulët;** [Përbërje komplekse e hidrokarbureve të përftuara nga një proces hidrodesulfurimi katalitik. Përbëhet kryesisht nga hidrokarbure me numër karboni C_7 - C_{12} dhe me pikë vlimi ndërmjet 90°C dhe 230°C].	265-185-4	64742-82-1	Carc. Cat. 2; R45 Muta. Cat. 2; R46 Xn; R48/20-65	T R: 45-46-48/20-65 S: 45-53		P

Numri Index	Identifikimi Nderkombetar i Kimikatit	Numri EC	Numri CAS	Klasifikimi	Etiketimi	Limitet e Perqendrimit	Shënim
649-331-00-8	**Distilate mesatare nafte të hidrotrajtuara me pikë vlimi të ndërmjetme; Naftë e trajtuar me hidrogjen me pikë vlimi të ulët;** [Përbërje komplekse e hidrokarbureve të përftuara nga distilimi i produkteve të dala nga hidrotrajtimi i distilateve të ndërmjetme. Përbëhet kryesisht nga hidrokarbure me numër karboni C_5 - C_{10} dhe me pikë vlimi ndërmjet 127°C dhe 188°C].	270-092-7	68410-96-8	Carc. Cat. 2; R45 Muta. Cat. 2; R46 Xn; R65	T R: 45-46-65 S: 53-45		P
649-332-00-3	**Distilate të lehta nafte të hidrotrajtuara, me pikë vlimi të ulët; Naftë e trajtuar me hidrogjen me pikë vlimi të ulët;** [Përbërje komplekse e hidrokarbureve të përftuara nga distilimi i produkteve të dala nga hidrotrajtimi i distilateve të lehta të naftës. Përbëhet kryesisht nga hidrokarbure me numër karboni C_6-C_9 dhe me pikë vlimi ndërmjet 3°C dhe 194°C].	270-093-2	68410-97-9	Carc. Cat. 2; R45 Muta. Cat. 2; R46 Xn; R65	T R: 45-46-65 S: 53-45		P
649-333-00-9	**Distilate të rënda nafte të hidrotrajtuara, nga koka e aparatit të largimit të izoheksanit; Naftë e trajtuar me hidrogjen me pikë vlimi të ulët;** [Përbërje komplekse e hidrokarbureve të përftuara nga distilimi i produkteve të dala nga hidrotrajtimi i distilateve të rënda të naftës. Përbëhet kryesisht nga hidrokarbure me numër karboni C_3-C_6 dhe me pikë vlimi ndërmjet -49°C dhe 68°C].	270-094-8	68410-98-0	Carc. Cat. 2; R45 Muta. Cat. 2; R46 Xn; R65	T R: 45-46-65 S: 53-45		P

Numri Index	Identifikimi Nderkombetar i Kimikatit	Numri EC	Numri CAS	Klasifikimi	Etiketimi	Limitet e Perqendrimit	Shënim
649-334-00-4	**Solvente aromatike të lehta nafte, të hidrotrajtuar; Naftë e trajtuar me hidrogjen me pikë vlimi të ulët;** [Përbërje komplekse e hidrokarbureve të përftuara nga trajtimi i një fraksioni nafte me hidrogjen në prani të një katalizatori. Përbëhet kryesisht nga hidrokarbure aromatike me numër karboni C_8-C_{10} dhe me pikë vlimi ndërmjet 135°C dhe 210°C].	270-988-8	68512-78-7	Carc. Cat. 2; R45 Muta. Cat. 2; R46 Xn; R65	T R: 45-46-65 S: 53-45		P
649-335-00-X	**Nafta të lehta të krekingut termik, të hidrodesulfuruara; Naftë e trajtuar me hidrogjen me pikë vlimi të ulët;** [Përbërje komplekse e hidrokarbureve të përftuara nga fraksionimi i një distalati të dalë nga krekingu termik dhe të hidrodesulfuruara. Përbëhet kryesisht nga hidrokarbure me numër karboni C_5-C_{11} dhe me pikë vlimi ndërmjet 23°C dhe 195°C].	285-511-9	85116-60-5	Carc. Cat. 2; R45 Muta. Cat. 2; R46 Xn; R65	T R: 45-46-65 S: 53-45		P
649-336-00-5	**Nafta të lehta të hidrotrajtuara që përmbajnë cikloalkane; Naftë e trajtuar me hidrogjen me pikë vlimi të ulët;** [Përbërje komplekse e hidrokarbureve të përftuara nga distilimi i një fraksioni nafte. Përbëhet kryesisht nga alkane dhe cikloalkane me pikë vlimi ndërmjet -20°C dhe 190°C].	285-512-4	85116-61-6	Carc. Cat. 2; R45 Muta. Cat. 2; R46 Xn; R65	T R: 45-46-65 S: 53-45		P
649-337-00-0	**Nafta të rënda, nga krekingu me avull, dhe të hidrogjenuara; Naftë të trajtuar me hidrogjen me pikë vlimi të ulët;**	295-432-1	92045-51-7	Carc. Cat. 2; R45 Muta. Cat. 2; R46 Xn; R65	T R: 45-46-65 S: 53-45		P

Numri Index	Identifikimi Nderkombetar i Kimikatit	Numri EC	Numri CAS	Klasifikimi	Etiketimi	Limitet e Perqendrimit	Shënim
649-338-00-6	**Nafta me interval të gjerë distilimi;të hidrodesulfuruara; Naftë e trajtuar me hidrogjen me pikë vlimi të ulët;** [Përbërje komplekse e hidrokarbureve të përftuara nga një hidrodesulfurim katalitik. Përbëhet kryesisht nga hidrokarbure me numër karboni C_4-C_{11}, me pikë vlimi ndërmjet 30°C dhe 250°C].	295-433-7	92045-52-8	Carc. Cat. 2; R45 Muta. Cat. 2; R46 Xn; R65	T R: 45-46-65 S: 53-45		P
649-339-00-1	**Nafta të lehta, nga krekingu me avull, dhe të hidrotrajtuara; Naftë e trajtuar me hidrogjen me pikë vlimi të ulët;** [Përbërje komplekse e hidrokarbureve të përftuara nga trajtimi i një fraksioni nafte të dalë nga piroliza me hidrogjen në prani të një katalizatori**.** Përbëhet kryesisht nga hidrokarbure të pangopura me numër karboni C_5 - C_{11} dhe me pikë vlimi ndërmjet 35°C dhe 190°C].	295-438-4	92045-57-3	Carc. Cat. 2; R45 Muta. Cat. 2; R46 Xn; R65	T R: 45-46-65 S: 53-45		P
649-340-00-7	**Hidrokarbure C_4-C_{12} nga krekingu i naftës, të hidrotrajtuara; Naftë e trajtuar me hidrogjen me pikë vlimi të ulët;** [Përbërje komplekse e hidrokarbureve të përftuara nga distilimi i produkteve që dalin nga krekingu me avull i naftës, e më pas hidrogjenimi katalitik selektiv i produkteve që formojnë gomat. Përbëhet kryesisht nga hidrokarbure me numër karboni C_4 - C_{12} dhe me pikë vlimi ndërmjet 30°C dhe 230°C].	295-443-1	92045-61-9	Carc. Cat. 2; R45 Muta. Cat. 2; R46 Xn; R65	T R: 45-46-65 S: 53-45		P

Numri Index	Identifikimi Nderkombetar i Kimikatit	Numri EC	Numri CAS	Klasifikimi	Etiketimi	Limitet e Perqendrimit	Shënim
649-341-00-2	**Solvente të naftes, naftenikë të lehtë të hidrotrajtuara; Naftë e trajtuar me hidrogjen me pikë ;** [Përbërje komplekse e hidrokarbureve të përftuara nga trajtimi me hidrogjen në prani të një katalizatori. Përbëhet kryesisht nga hidrokarbure cikloparafinike me numër karboni C_{6-7} dhe me pikë vlimi ndërmjet 73°C dhe 85°C].	295-529-9	92062-15-2	Carc. Cat. 2; R45 Muta. Cat. 2; R46 Xn; R65	T R: 45-46-65 S: 53-45		P
649-342-00-8	**Nafta të lehta nga krekingu me avull, të hidrotrajtuara; Naftë e trajtuar me hidrogjen me pikë vlimi të ulët;** [Përbërje komplekse e hidrokarbureve të përftuara nga ndarja e më pas hidrogjenimi i produkteve të dala si rezultat i një krekingu me avull i destinuar për përftimin e etilenit. Përbëhet kryesisht nga hidrokarbure parafinike të ngopura dhe të pangopura, të parafinave ciklike dhe hidrokarbureve aromatike ciklike me numër karboni C_4-C_{10} dhe me pikë vlimi ndërmjet 50°C dhe 200°C. Raporti i hidrokarbureve te benzenit mund te arrijne deri në 30% në peshë. Kjo përbërje mund të përmbajë gjithashtu sasi të vogla squfuri dhe komponime të oksigjenuara].	296-942-7	93165-55-0	Carc. Cat. 2; R45 Muta. Cat. 2; R46 Xn; R65	T R: 45-46-65 S: 53-45		P
649-343-00-3	**Hidrokarbure C_6-C_{11}, të hidrotrajtuara, të dearomatizuara ; Naftë e trajtuar me hidrogjen me pikë vlimi të ulët;** [Përbërje komplekse e hidrokarbureve të përftuara si solvente që i jane nenshtruar nje hidrotrajtimi me qellim kalimin e aromatikeve ne naftene me ane te hidrogjenimit katalitik].	297-852-0	93763-33-8	Carc. Cat. 2; R45 Muta. Cat. 2; R46 Xn; R65	T R: 45-46-65 S: 53-45		P

Numri Index	Identifikimi Nderkombetar i Kimikatit	Numri EC	Numri CAS	Klasifikimi	Etiketimi	Limitet e Perqendrimit	Shënim
649-344-00-9	**Hidrokarbure C_9-C_{12}, te hidrotrajtuara, te dearomatizuara ; Naftë e trajtuar me hidrogjen me pikë vlimi të ulët;** [Perberje komplekse e hidrokarbureve te perftuara si solvente qe i janë nënshtruar një hidrotrajtimi me qëllim kalimin e aromatikeve në naftene me anë të hidrogjenimit katalitik].	297-853-6	93763-34-9	Carc. Cat. 2; R45 Muta. Cat. 2; R46 Xn; R65	T R: 45-46-65 S: 53-45		P
649-345-00-4	**Solvente Stoddard; Naftë me pikë vlimi të ulët-e paspecifikuar;** [Distilate nafte të rafinuara pangjyrë që nuk lëshojnë aroma të pakëndëshme dhe me pike vlimi ndërmjet 149 ^oC dhe 205 ^oC].	232-489-3	8052-41-3	Carc. Cat. 2; R45 Muta. Cat. 2; R46 Xn; R48/20-65	T R: 45-46-48/20-65 S: 45-53		P
649-346-00-X	**Gaz natyror, kondesate; Naftë me pikë vlimi të ulët-e paspecifikuar;** [Përbërje komplekse e hidrokarbureve të ndara në formë të lëngët nga gazi natyror në siperfaqe te ndaresit nepermjet kondensimit reaksionar/retrograde. Përbëhet kryesisht nga hidrokarbure me numër karboni C_2–$C_{20.}$ Në temperaturën e mjedisit dhe presion atmosferik paraqitet në gjëndje të lëngët].	265-047-3	64741-47-5	Carc. Cat. 2; R45 Muta. Cat. 2; R46 Xn; R65	T R: 45-46-65 S: 53-45		P
649-347-00-5	**Gaz natyror, përzjerje e lëngët grexo/bruto; Naftë me pikë vlimi të ulët-e paspecifikuar;** [Përbërje komplekse e hidrokarbureve të ndara në formë të lëngët nga gazi natyror në një impiant të riciklimit të gazit me proces ftohje apo absorbimi. Përbëhet kryesisht nga hidrokarbure të ngopura alifatike me numër karboni C_2 - C_8].	265-048-9	64741-48-6	Carc. Cat. 2; R45 Muta. Cat. 2; R46 Xn; R65	T R: 45-46-65 S: 53-45		P

Numri Index	Identifikimi Nderkombetar i Kimikatit	Numri EC	Numri CAS	Klasifikimi	Etiketimi	Limitet e Perqendrimit	Shënim
649-348-00-0	**Nafta të lehta nga hidrokrekingu; Naftë me pikë vlimi të ulët-e paspecifikuar;** [Përbërje komplekse e hidrokarbureve të përftuara nga distilimi i produkteve të dala nga një proces hidrokrekingu. Përbëhet kryesisht nga hidrokarbure të ngopura me numër karboni C_4– C_{10} dhe me pikë vlimi ndërmjet -20°C dhe 180°C].	265-071-4	64741-69-1	Carc. Cat. 2; R45 Muta. Cat. 2; R46 Xn; R65	T R: 45-46-65 S: 53-45		P
649-349-00-6	**Nafta të rënda nga hidrokrekingu; Naftë me pikë vlimi të ulët-e paspecifikuar;** [Përbërje komplekse e hidrokarbureve të përftuara nga distilimi i produkteve të dala nga një proces hidrokrekingu. Përbëhet kryesisht nga hidrokarbure të ngopura me numër karboni C_6– C_{12} dhe me pikë vlimi ndërmjet 65°C dhe 230°C].	265-079-8	64741-78-2	Carc. Cat. 2; R45 Muta. Cat. 2; R46 Xn; R65	T R: 45-46-65 S: 53-45		P
649-350-00-1	**Nafta të zbutura; Naftë me pikë vlimi të ulët-e paspecifikuar;** [Përbërje komplekse e hidrokarbureve të përftuara nga zbutja e naftave me qëllim konvertimin e merkaptaneve dhe largimin e papastërtive me natyrë acide. Përbëhet kryesisht nga hidrokarbure me numër karboni C_4– C_{12} dhe me pikë vlimi ndërmjet -10°C dhe 230°C].	265-089-2	64741-87-3	Carc. Cat. 2; R45 Muta. Cat. 2; R46 Xn; R65	T R: 45-46-65 S: 53-45		P
649-351-00-7	**Nafta të trajtuara me acide; Naftë me pikë vlimi të ulët-e paspecifikuar;** [Përbërje komplekse e hidrokarbureve të përftuara si rafinate pas një trajtimi me acid sulfurik. Përbëhet kryesisht nga hidrokarbure me numër karboni C_7– C_{12} dhe me pikë vlimi ndërmjet 90°C dhe 230°C].	265-115-2	64742-15-0	Carc. Cat. 2; R45 Muta. Cat. 2; R46 Xn; R65	T R: 45-46-65 S: 53-45		P

Numri Index	Identifikimi Nderkombetar i Kimikatit	Numri EC	Numri CAS	Klasifikimi	Etiketimi	Limitet e Perqendrimit	Shënim
649-352-00-2	**Naftë e rendë, kimikisht e neutralizuar; Naftë me pikë vlimi të ulët-e paspecifikuar;** [Përbërje komplekse e hidrokarbureve të përftuara si rezultat i një trajtimi që ka qëllim largimin e komponimeve acide. Përbëhet kryesisht nga hidrokarbure me numër karboni C_6– C_{12} dhe me pikë vlimi ndërmjet 65°C dhe 230°C].	265-122-0	64742-22-9	Carc. Cat. 2; R45 Muta. Cat. 2; R46 Xn; R65	T R: 45-46-65 S: 53-45		P
649-353-00-8	**Nafta të lehta, kimikisht të neutralizuara; Naftë me pikë vlimi të ulët-e paspecifikuar;** [Përbërje komplekse e hidrokarbureve të përftuara si rezultat i një trajtimi që ka qëllim largimin e komponimeve acide. Përbëhet kryesisht nga hidrokarbure me numër karboni C_4– C_{11} dhe me pikë vlimi ndërmjet -20°C dhe 190°C].	265-123-6	64742-23-0	Carc. Cat. 2; R45 Muta. Cat. 2; R46 Xn; R65	T R: 45-46-65 S: 53-45		P
649-354-00-3	**Nafta nga deparafinimi katalitik; Naftë me pikë vlimi të ulët-e paspecifikuar;** [Përbërje komplekse e hidrokarbureve të përftuara si rezultat i një deparafinimi katalitik i një fraksioni nafte. Përbëhet kryesisht nga hidrokarbure me numër karboni C_5– C_{12} dhe me pikë vlimi ndërmjet 35°C dhe 230°C].	265-170-2	64742-66-1	Carc. Cat. 2; R45 Muta. Cat. 2; R46 Xn; R65	T R: 45-46-65 S: 53-45		P

Numri Index	Identifikimi Nderkombetar i Kimikatit	Numri EC	Numri CAS	Klasifikimi	Etiketimi	Limitet e Perqendrimit	Shënim
649-355-00-9	**Nafta të lehta të dala nga krekingu me avull; Naftë me pikë vlimi të ulët-e paspecifikuar;** [Përbërje komplekse e hidrokarbureve të përftuara nga distilimi i produkteve të dala nga një kreking me avull. Përbëhet kryesisht nga hidrokarbure të pangopura me numër karboni C_4 – C_{11} dhe me pikë vlimi ndërmjet -20°C dhe 190°C. Mund të përmbajë dhe 10% apo më shumë, në volum, benzen].	265-187-5	64742-83-2	Carc. Cat. 2; R45 Muta. Cat. 2; R46 Xn; R65	T R: 45-46-65 S: 53-45		P
649-356-00-4	**Solvente aromatik të lehta nafte; Naftë me pikë vlimi të ulët-e paspecifikuar;** [Përbërje komplekse e hidrokarbureve të përftuara nga distilimi i fraksioneve aromatike. Përbëhet kryesisht nga hidrokarbure aromatike me numër karboni C_8– C_{10} dhe me pikë vlimi ndërmjet 135°C dhe 210°C].	265-199-0	64742-95-6	Carc. Cat. 2; R45 Muta. Cat. 2; R46 Xn; R65	T R: 45-46-65 S: 53-45		P
649-357-00-X	**Hidrokarbure aromatike me C_{6-10}, të trajtuara me acide, të neutralizuara; Naftë me pikë vlimi të ulët-e paspecifikuar;**	268-618-5	68131-49-7	Carc. Cat. 2; R45 Muta. Cat. 2; R46 Xn; R65	T R: 45-46-65 S: 53-45		P
649-358-00-5	**Distilate me C_{3-5}, të pasura me metil-2-buten-2; Naftë me pikë vlimi të ulët-e paspecifikuar;** [Përbërje komplekse e hidrokarbureve të përftuara nga distilimi i hidrokarbure me numër karboni që varion nga C_3 në C_5, kryesisht të izopentanit dhe metil-3 buten-1. Përbëhet nga hidrokarbure të ngopura dhe të pangopura me numër karboni C_3-C_5, kryesisht të metil -2 buten-2].	270-725-7	68477-34-9	Carc. Cat. 2; R45 Muta. Cat. 2; R46 Xn; R65	T R: 45-46-65 S: 53-45		P

Numri Index	Identifikimi Nderkombetar i Kimikatit	Numri EC	Numri CAS	Klasifikimi	Etiketimi	Limitet e Perqendrimit	Shënim
649-359-00-0	**Distilate nafte nga hidrokrekingu, të polimerizuara, fraksioni C_{5-12}; Naftë me pikë vlimi të ulët-e paspecifikuar;** [Përbërje komplekse e hidrokarbureve të përftuara nga distilimi i një distilati nafte që i është nënshtruar një krekingu me avull dhe polimerizimi. Përbëhet kryesisht nga hidrokarbure me numër karboni C_5-C_{12}].	270-735-1	68477-50-9	Carc. Cat. 2; R45 Muta. Cat. 2; R46 Xn; R65	T R: 45-46-65 S: 53-45		P
649-360-00-6	**Distilate të krekingut me avull, fraksioni me C_{5-12}; Naftë me pikë vlimi të ulët-e paspecifikuar;** [Përbërje komplekse e komponimeve organike të përftuara nga distilimi i produkteve të dala nga procesi i krekingut me avull. Përbëhet nga hidrokarbure të pangopura me numër karboni kryesisht C_5-C_{12}].	270-736-7	68477-53-2	Carc. Cat. 2; R45 Muta. Cat. 2; R46 Xn; R65	T R: 45-46-65 S: 53-45		P
649-361-00-1	**Distilate të krekingut me avull, fraksioni me C_{5-10} i përzjerë me fraksionin C_5; Naftë me pikë vlimi të ulët-e paspecifikuar;**	270-738-8	68477-55-4	Carc. Cat. 2; R45 Muta. Cat. 2; R46 Xn; R65	T R: 45-46-65 S: 53-45		P
649-362-00-7	**Ekstrakte nafte, ekstraktim me acide në të ftohtë të C_{4-6}; Naftë me pikë vlimi të ulët-e paspecifikuar;** [Përbërje komplekse e komponimeve organike të përftuara nga ekstraktimi me acide në të ftohtë i hidrokarbureve të ngopura dhe të pangopura alifatike zakonisht me numër karboni C_3-C_6 kryesisht pentane dhe amilen. Përbëhet kryesisht nga hidrokarbure të ngopura dhe të pangopura me numër karboni C_4-C_6, kryesisht C_5].	270-741-4	68477-61-2	Carc. Cat. 2; R45 Muta. Cat. 2; R46 Xn; R65	T R: 45-46-65 S: 53-45		P

Numri Index	Identifikimi Nderkombetar i Kimikatit	Numri EC	Numri CAS	Klasifikimi	Etiketimi	Limitet e Perqendrimit	Shënim
649-363-00-2	**Distilate nafte të dala nga koka e aparatit te largimit te pentanit; Naftë me pikë vlimi të ulët-e paspecifikuar;** [Përbërje komplekse të hidrokarbureve të përftuara nga një përzjerje gazesh të krekingut katalitik. Përbëhet kryesisht nga hidrokarbure alifatike me numër karboni kryesisht C_4-C_6].	270-771-8	68477-89-4	Carc. Cat. 2; R45 Muta. Cat. 2; R46 Xn; R65	T R: 45-46-65 S: 53-45		P
649-364-00-8	**Mbetje (nafte), te dala pjesa e poshtme e aparatit qe ndan butanin; Naftë me pikë vlimi të ulët-e paspecifikuar;** [Mbetje komplekse te dala nga distilimi i butanit.Përbëhet kryesisht nga hidrokarbure alifatike me numër karboni kryesisht C_4-C_6].	270-791-7	68478-12-6	Carc. Cat. 2; R45 Muta. Cat. 2; R46 Xn; R65	T R: 45-46-65 S: 53-45		P
649-365-00-3	**Vajra te mbetura nga distilimi i naftës nga kulla e largimit të izobutanit; Naftë me pikë vlimi të ulët-e paspecifikuar;** [Mbetje komplekse të dala nga distilimi në kushte atmosferike i një përzjerje butan-butilen. Përbëhet kryesisht nga hidrokarbure alifatike me numër karboni kryesisht C_4-C_6].	270-795-9	68478-16-0	Carc. Cat. 2; R45 Muta. Cat. 2; R46 Xn; R65	T R: 45-46-65 S: 53-45		P
649-366-00-9	**Nafta të koksifikimit me interval të gjerë vlimi; Naftë me pikë vlimi të ulët-e paspecifikuar;** [Përbërje komplekse të hidrokarbureve të përftuara nga distilimi i produkteve të dala nga koksifikimi. Përbëhet kryesisht nga hidrokarbure të pangopura me numër karboni kryesisht C_4-C_{15} dhe me pikë vlimi ndërmjet 43^oC dhe 250^oC].	270-991-4	68513-02-0	Carc. Cat. 2; R45 Muta. Cat. 2; R46 Xn; R65	T R: 45-46-65 S: 53-45		P

Numri Index	Identifikimi Nderkombetar i Kimikatit	Numri EC	Numri CAS	Klasifikimi	Etiketimi	Limitet e Perqendrimit	Shënim
649-367-00-4	**Nafta me përbërje mesatare aromatike, nga krekingu me avull; Naftë me pikë vlimi të ulët-e paspecifikuar;** [Përbërje komplekse të hidrokarbureve të përftuara nga distilimi i produkteve të dala nga produkte të përftuara nga një proces krekingu me avull. Përbëhet kryesisht nga hidrokarbure aromatike me numër karboni kryesisht C_7-C_{12} dhe me pikë vlimi ndërmjet 130°C dhe 220°C].	271-138-9	68516-20-1	Carc. Cat. 2; R45 Muta. Cat. 2; R46 Xn; R65	T R: 45-46-65 S: 53-45		P
649-368-00-X	**Nafta të distilimit të parë me interval të gjerë vlimi, të përpunuara me argjilë; Naftë me pikë vlimi të ulët-e paspecifikuar;** [Përbërje komplekse të hidrokarbureve të përftuara nga trajtimi i naftave të distilimit të parë me interval të gjerë vlimi, me argjila natyrore apo të modifikuara, për të larguar gjurmët e komponimeve polare dhe papastërtive**.** Përbëhet kryesisht nga hidrokarbure me numër karboni kryesisht C_4-C_{11} dhe me pikë vlimi ndërmjet -20°C dhe 220°C].	271-262-3	68527-21-9	Carc. Cat. 2; R45 Muta. Cat. 2; R46 Xn; R65	T R: 45-46-65 S: 53-45		P
649-369-00-5	**Nafta të lehta të distilimit të parë, të përpunuara me argjilë; Naftë me pikë vlimi të ulët-e paspecifikuar;** [Përbërje komplekse të hidrokarbureve të përftuara nga trajtimi i naftave të distilimit të parë me interval të gjerë vlimi, me argjila natyrore apo të modifikuara, për të larguar gjurmët e komponimeve polare dhe papastërtive. Përbëhet kryesisht nga hidrokarbure me numër karboni kryesisht C_7-C_{10} dhe me pikë vlimi ndërmjet 93°C dhe 180°C].	271-263-9	68527-22-0	Carc. Cat. 2; R45 Muta. Cat. 2; R46 Xn; R65	T R: 45-46-65 S: 53-45		P

Numri Index	Identifikimi Nderkombetar i Kimikatit	Numri EC	Numri CAS	Klasifikimi	Etiketimi	Limitet e Perqendrimit	Shënim
649-370-00-0	**Nafte e lehte e aromatizuar, nga krekingu me avull;Naftë me pikë vlimi të ulët-e paspecifikuar;** [Përbërje komplekse të hidrokarbureve të përftuara nga distilimi i produkteve të dala nga procesi i krekingut me avull. Përbëhet kryesisht nga hidrokarbure aromatike me numër karboni kryesisht C_7-C_9 dhe me pikë vlimi ndërmjet 110°C dhe 165°C].	271-264-4	68527-23-1	Carc. Cat. 2; R45 Muta. Cat. 2; R46 Xn; R65	T R: 45-46-65 S: 53-45		P
649-371-00-6	**Nafta të lehta nga krekingu me avull, kulla e largimit të benzenit; Naftë me pikë vlimi të ulët-e paspecifikuar;** [Përbërje komplekse të hidrokarbureve të përftuara nga distilimi i produkteve të dala nga krekingu me avull. Përbëhet kryesisht nga hidrokarbure me numër karboni kryesisht C_4-C_{12} dhe me pikë vlimi ndërmjet 80°C dhe 218°C].	271-266-5	68527-26-4	Carc. Cat. 2; R45 Muta. Cat. 2; R46 Xn; R65	T R: 45-46-65 S: 53-45		P
649-372-00-1	**Nafta që përmbajnë aromatikë; Naftë me pikë vlimi të ulët-e paspecifikuar;**	271-635-0	68603-08-7	Carc. Cat. 2; R45 Muta. Cat. 2; R46	T R: 45-46-65		P
649-373-00-7	**Benzine nga piroliza, mbetje nga pjesa e poshtme e aparatit qe largon butanin; Naftë me pikë vlimi të ulët-e paspecifikuar;** [Përbërje komplekse të hidrokarbureve të përftuara nga fraksionimi i mbetjeve të dala nga kulla e largimit të propanit. Përbëhet kryesisht nga hidrokarbure me numër karboni më të lartë se C_5].	271-726-5	68606-10-0	Carc. Cat. 2; R45 Muta. Cat. 2; R46 Xn; R65	T R: 45-46-65 S: 53-45		P

Numri Index	Identifikimi Nderkombetar i Kimikatit	Numri EC	Numri CAS	Klasifikimi	Etiketimi	Limitet e Perqendrimit	Shënim
649-374-00-2	**Nafta fraksione të lehta, të zbutura; Naftë me pikë vlimi të ulët-e paspecifikuar;** [Përbërje komplekse të hidrokarbureve të përftuara nga zbutja e një distilati nafte, me qëllim konvertimin e merkaptaneve apo largimin e mbetjeve acide. Përbëhet kryesisht nga hidrokarbure të ngopura dhe të pangopura me numër karboni kryesisht C_3-C_6 dhe me pikë vlimi ndërmjet -20°C dhe 100°C].	272-206-0	68783-66-4	Carc. Cat. 2; R45 Muta. Cat. 2; R46 Xn; R65	T R: 45-46-65 S: 53-45		P
649-375-00-8	**Gaz natyror, kondesate; Naftë me pikë vlimi të ulët-e paspecifikuar;** [Përbërje komplekse të hidrokarbureve të ndara dhe /ose të kondensuara nisur nga gazi natyror gjatë transportit të tij dhe mbledhjes në majë të pusit dhe / ose nga fazat operacionale të prodhimit, kolektorët, gjatë shpërndarjes në dekantuesit, etj. Përbëhet kryesisht nga hidrokarbure me numër karboni kryesisht C_2-C_8].	272-896-3	68919-39-1	Carc. Cat. 2; R45 Muta. Cat. 2; R46 Xn; R65	T R: 45-46-65 S: 53-45		P
649-376-00-3	**Distilate nafte, nga rektifikimi; Naftë me pikë vlimi të ulët-e paspecifikuar;** [Përbërje komplekse të hidrokarbureve të përftuara nga rektifikimi i produkteve që rezultojne nga trajtimi *Unifining* i naftës. Përbëhet kryesisht nga hidrokarbure të ngopura me numër karboni kryesisht C_2-C_6].	272-932-8	68921-09-5	Carc. Cat. 2; R45 Muta. Cat. 2; R46 Xn; R65	T R: 45-46-65 S: 53-45		P

Numri Index	Identifikimi Nderkombetar i Kimikatit	Numri EC	Numri CAS	Klasifikimi	Etiketimi	Limitet e Perqendrimit	Shënim
649-377-00-9	**Nafta të lehta të dala nga reformimi katalitik, fraksion pa aromatikë; Naftë me pikë vlimi të ulët-e paspecifikuar;** [Përbërje komplekse të hidrokarbureve të mbetura mbas largimit, me absorbim selektiv, të komponimeve aromatike të një nafte të lehtë nga reformimi katalitik. Përbëhet kryesisht nga komponime parafinike dhe ciklike me numër karboni kryesisht C_5-C_8 dhe me pikë vlimi ndërmjet 66°C dhe 121°C].	285-510-3	85116-59-2	Carc. Cat. 2; R45 Muta. Cat. 2; R46 Xn; R65	T R: 45-46-65 S: 53-45		P
649-378-00-4	**Benzina; Naftë me pikë vlimi të ulët-e paspecifikuar;** [Përbërje komplekse të hidrokarbureve të përbëra kryesisht nga parafina, cikloparafina dhe hidrokarbure aromatike dhe olefinike me numër karboni më të lartë se C_3 dhe me pikë vlimi ndërmjet 30°C dhe 260°C].	289-220-8	86290-81-5	Carc. Cat. 2; R45 Muta. Cat. 2; R46 Xn; R65	T R: 45-46-65 S: 53-45		P
649-379-00-X	**Hidrokarbure aromatike me C_{7-8}, prodhuar nga dealkilimi, mbetje distilimi; Naftë me pikë vlimi të ulët-e paspecifikuar;**	292-698-0	90989-42-7	Carc. Cat. 2; R45 Muta. Cat. 2; R46 Xn; R65	T R: 45-46-65 S: 53-45		P
649-380-00-5	**Hidrokarbure me C_{4-6}, fraksione të lehta nga depentanizimi, hidrotrajtimi i aromatikëve; Naftë me pikë vlimi të ulët-e paspecifikuar;** [Përbërje komplekse të hidrokarbureve të përftuara si fraksion i parë nga kollona e largimit të pentanit përpara hidrotrajtimit të aromatikëve. Përbëhet kryesisht nga hidrokarbure me numër karboni kryesisht C_4-C_6, pentane dhe pentene dhe me pikë vlimi ndërmjet 25°C dhe 40°C].	295-298-4	91995-38-9	Carc. Cat. 2; R45 Muta. Cat. 2; R46 Xn; R65	T R: 45-46-65 S: 53-45		P

Numri Index	Identifikimi Nderkombetar i Kimikatit	Numri EC	Numri CAS	Klasifikimi	Etiketimi	Limitet e Perqendrimit	Shënim
649-381-00-0	**Distilate nafte,nga krekingu me avull,te pasura me C_5; Naftë me pikë vlimi të ulët-e paspecifikuar;** [Përbërje komplekse të hidrokarbureve të përftuara nga distilimi i naftave me kreking katalitik në banjo me nxehtësi. Përbëhet kryesisht nga hidrokarbure me numër karboni kryesisht C_4-C_6, më shumë me C_5].	295-302-4	91995-41-4	Carc. Cat. 2; R45 Muta. Cat. 2; R46 Xn; R65	T R: 45-46-65 S: 53-45		P
649-382-00-6	**Ekstrakte nafte, solvente të lehta nafte nga reformimi katalitik; Naftë me pikë vlimi të ulët-e paspecifikuar;** [Përbërje komplekse të hidrokarbureve të përftuara si ekstrakte gjatë ekstraktimit me solvente të një fraksioni nafte të reformimit katalitik. Përbëhet kryesisht nga hidrokarbure aromatike me numër karboni kryesisht C_7-C_8 dhe me pikëvlimi ndërmjet 100°C dhe 200°C].	295-331-2	91995-68-5	Carc. Cat. 2; R45 Muta. Cat. 2; R46 Xn; R65	T R: 45-46-65 S: 53-45		P
649-383-00-1	**Nafta të lehta, të hidrodesulfuruara dhe dearomatizuara; Naftë me pikë vlimi të ulët-e paspecifikuar;** [Përbërje komplekse të hidrokarbureve të përftuara nga distilimi i fraksioneve të lehta të naftave të hidrodesulfuruara dhe dearomatizuara. Përbëhet kryesisht nga parafina dhe cikloparafina me numer karboni C_7 dhe me pikë vlimi ndërmjet 90°C dhe 100°C].	295-434-2	92045-53-9	Carc. Cat. 2; R45 Muta. Cat. 2; R46 Xn; R65	T R: 45-46-65 S: 53-45		P
649-384-00-7	**Nafta të lehta të pasura me C_5; te zbutura; Naftë me pikë vlimi të ulët-e paspecifikuar;** [Përbërje komplekse të hidrokarbureve të përftuara nga zbutja e një distilati nafte, me qëllim konvertimin e merkaptaneve apo largimin e mbetjeve acide. Përbëhet kryesisht nga hidrokarbure me numër karboni kryesisht C_4-C_5, kryesisht C_5 dhe me pikë vlimi ndërmjet -10°C dhe 35°C].	295-442-6	92045-60-8	Carc. Cat. 2; R45 Muta. Cat. 2; R46 Xn; R65	T R: 45-46-65 S: 53-45		P

Numri Index	Identifikimi Nderkombetar i Kimikatit	Numri EC	Numri CAS	Klasifikimi	Etiketimi	Limitet e Perqendrimit	Shënim
649-385-00-2	**Hidrokarbure C8-11, nafte e dale nga krekingu, fraksione Tolueni;Naftë me pikë vlimi të ulët-e paspecifikuar;** [Përbërje komplekse të hidrokarbureve të përftuara nga distilimi i naftes së krekingut, paraprakisht të hidrogjenuara. Përbëhet kryesisht nga hidrokarbure me numër karboni kryesisht C_8-C_{11} dhe me pikë vlimi ndërmjet 130°C dhe 205°C].	295-444-7	92045-62-0	Carc. Cat. 2; R45 Muta. Cat. 2; R46 Xn; R65	T R: 45-46-65 S: 53-45		P
649-386-00-8	**Hidrokarbure C_{4-11} të krekingut të naftës, të dearomatizuara;** [Përbërje komplekse të hidrokarbureve të përftuara nisur nga nafta të krekingut paraprakisht të hidrogjenuara, pas ndarjes me distilim të fraksionit të hidrokarbureve që përmbajnë benzen dhe toluen dhe një fraksioni me pikë vlimi më të lartë. Përbëhet kryesisht nga hidrokarbure me numër karboni kryesisht C_4-C_{11} dhe me pikë vlimi ndërmjet 30°C dhe 205°C].	295-445-2	92045-63-1	Carc. Cat. 2; R45 Muta. Cat. 2; R46 Xn; R65	T R: 45-46-65 S: 53-45		P
649-387-00-3	**Nafta të lehta të maturuara nga krekingu me avull; Naftë me pikë vlimi të ulët-e paspecifikuar;** [Përbërje komplekse të hidrokarbureve të përftuara nga fraksionimi i naftës së krekingut me avull rekuperuar mbas maturimit. Përbëhet kryesisht nga hidrokarbure me numër karboni kryesisht C_4-C_6 dhe me pikë vlimi ndërmjet 0°C dhe 80°C].	296-028-8	92201-97-3	Carc. Cat. 2; R45 Muta. Cat. 2; R46 Xn; R65	T R: 45-46-65 S: 53-45		P

Numri Index	Identifikimi Nderkombetar i Kimikatit	Numri EC	Numri CAS	Klasifikimi	Etiketimi	Limitet e Perqendrimit	Shënim
649-388-00-9	**Distilate nafte, të pasura me C_6; Naftë me pikë vlimi të ulët-e paspecifikuar;** [Përbërje komplekse të hidrokarbureve të përftuara nga distilimi i një fraksioni nafte. Përbëhet kryesisht nga hidrokarbure me numër karboni kryesisht C_5-C_7, te pasura me C_6 dhe me pikë vlimi ndërmjet 60°C dhe 70°C].	296-903-4	93165-19-6	Carc. Cat. 2; R45 Muta. Cat. 2; R46 Xn; R65	T R: 45-46-65 S: 53-45		P
649-389-00-4	**Benzine pirolize, e hidrogjenuar; Naftë me pikë vlimi të ulët-e paspecifikuar;** [Fraksione të distilateve të dala nga hidrogjenimi i benzinës së pirolizës me pikë vlimi ndërmjet 20°C dhe 200°C].	302-639-3	94114-03-1	Carc. Cat. 2; R45 Muta. Cat. 2; R46 Xn; R65	T R: 45-46-65 S: 53-45		P
649-390-00-X	**Distilat i lehte nafte nga krekingu me avull, fraksione te C_{8-12}, te polimerizuara, nafte me pike vlimi-te paspecifikuar;** (Kombinim kompleks hidrokarburesh i perftuar nga distilimi i fraksioneve te polimerizuara me numer karboni nga C8 deri ne C12 nga distilate nafte te dale nga krekingu me avull.Perbehet kryesisht nga hidrokarbure aromatike me numer karboni midis C8 dhe C12.)	305-750-5	95009-23-7	Carc. Cat. 2; R45 Muta. Cat. 2; R46 Xn; R65	T R: 45-46-65 S: 53-45		P
649-391-00-5	**Ekstrakte nafte, solvent te naftes se rende, te trajtuar me argjile;nafte me pike te ulet vlimi-e paspecifikuar:** (Kombinim kompleks i hidrokarbureve te perftuara nga trajtimi i ekstrakteve te solventeve te naftes se rende me zbardhues/argjile natyrore. Perbehet kryesisht nga hidrokarbure me numer karboni midis C6 dhe C10, dhe pike vlimi perfaersisht nga 80 °C deri ne 180 °C.)	308-261-5	97926-43-7	Carc. Cat. 2; R45 Muta. Cat. 2; R46 Xn; R65	T R: 45-46-65 S: 53-45		P

Numri Index	Identifikimi Nderkombetar i Kimikatit	Numri EC	Numri CAS	Klasifikimi	Etiketimi	Limitet e Perqendrimit	Shënim
649-392-00-0	**Nafta të lehta nga krekingu me avull, të cilave u është larguar benzeni, me trajtim termik ; Naftë me pikë vlimi të ulët-e paspecifikuar;** [Përbërje komplekse e hidrokarbureve të përftuara nga trajtimi dhe distilimi i naftave të lehta nga krekingu me avull të cilave u është larguar benzeni, me trajtim termik . Përbëhet kryesisht nga hidrokarbure me numër karboni ndërmjet C_7 – C_{12} dhe me pikë vlimi ndërmjet 95°C – 200°C].	308-713-1	98219-46-6	Carc. Cat. 2; R45 Muta. Cat. 2; R46 Xn; R65	T R: 45-46-65 S: 53-45		P
649-393-00-6	**Nafta të lehta nga krekingu me avull, trajtim termik ; Naftë me pikë vlimi të ulët-e paspecifikuar;** [Përbërje komplekse e hidrokarbureve të përftuara nga trajtimi dhe distilimi i naftave të lehta me kreking me avull. Përbëhet kryesisht nga hidrokarbure me numër karboni ndërmjet C_5 – C_6 dhe me pikë vlimi ndërmjet 35°C – 80°C].	308-714-7	98219-47-7	Carc. Cat. 2; R45 Muta. Cat. 2; R46 Xn; R65	T R: 45-46-65 S: 53-45		P
649-394-00-1	**Distilate me C_{7-9} të pasura me C_8, të hidrodesulfuruara dhe dearomatizuara ; Naftë me pikë vlimi të ulët-e paspecifikuar;** [Përbërje komplekse e hidrokarbureve të përftuara nga distilimi i një fraksioni të lehtë nafte, të hidrodesulfuruar dhe dearomatizuar. Përbëhet kryesisht nga hidrokarbure me numër karboni ndërmjet C_7 – C_9 kryesisht parafina dhe cikloparafina me numer karboni C_8, dhe me pikë vlimi ndërmjet 120°C – 130°C].	309-862-5	101316-56-7	Carc. Cat. 2; R45 Muta. Cat. 2; R46 Xn; R65	T R: 45-46-65 S: 53-45		P

Numri Index	Identifikimi Nderkombetar i Kimikatit	Numri EC	Numri CAS	Klasifikimi	Etiketimi	Limitet e Perqendrimit	Shënim
649-395-00-7	**Hidrokarbure me C_{6-8}, të hidrogjenuara dhe dearomatizuara me absorbim, të dala nga rafinimi i toluenit; Naftë me pikë vlimi të ulët-e paspecifikuar;** [Përbërje komplekse e hidrokarbureve të përftuara gjatë absorbimit të toluenit të dalë nga një fraksion nafte i benzinës së dalë nga krekingu dhe trajtuar me hidrogjen në prani të një katalizatori. Përbëhet kryesisht nga hidrokarbure me numër karboni ndërmjet C_6 – C_8 dhe me pikë vlimi ndërmjet 80°C – 135°C].	309-870-9	101316-66-9	Carc. Cat. 2; R45 Muta. Cat. 2; R46 Xn; R65	T R: 45-46-65 S: 53-45		P
649-396-00-2	**Nafta të koksifikimit me interval të gjërë vlimi, të hidrodesulfuruara; Naftë me pikë vlimi të ulët-e paspecifikuar;** [Përbërje komplekse e hidrokarbureve të përftuara gjatë fraksionimit të një distilati dalë nga koksifikimi i hidrodesulfuruar. Përbëhet kryesisht nga hidrokarbure me numër karboni ndërmjet C_5 – C_{11}, dhe me pikë vlimi ndërmjet 23°C – 196°C].	309-879-8	101316-76-1	Carc. Cat. 2; R45 Muta. Cat. 2; R46 Xn; R65	T R: 45-46-65 S: 53-45		P
649-397-00-8	**Nafta te lehta te zbutura,nafte me pike vlimi-te paspecifikuar;** (Kombinim kompleks hidrokarburesh te perftuara nga nafta qe i nenshtrohet nje procesi zbutjeje me qellim konvertimin e merkaptaneve ose largimin e papastertive acide. Perbehet kryesisht nga hidrokarbure me numer karboni nga C_5 deri ne C_8 dhe pike vlimi perafersisht 20 °C deri ne 130 °C.)	309-976-5	101795-01-1	Carc. Cat. 2; R45 Muta. Cat. 2; R46 Xn; R65	T R: 45-46-65 S: 53-45		P
649-398-00-3	**Hidrokarbure me C_{3-6}, të pasura me C_5, nafta të krekingut me avull; Naftë me pikë vlimi të ulët-e paspecifikuar;** [Përbërje komplekse e hidrokarbureve të përftuara nga distilimi i naftave me kreking me avull. Përbëhet kryesisht nga hidrokarbure me numër karboni ndërmjet C_3 – C_6, kryesisht C_5].	310-012-0	102110-14-5	Carc. Cat. 2; R45 Muta. Cat. 2; R46 Xn; R65	T R: 45-46-65 S: 53-45		P

Numri Index	Identifikimi Nderkombetar i Kimikatit	Numri EC	Numri CAS	Klasifikimi	Etiketimi	Limitet e Perqendrimit	Shënim
649-399-00-9	**Hidrokarbure të pasura me C_5, që përmbajne dyciklopentadien ; Naftë me pikë vlimi të ulët-e paspecifikuar;** [Përbërje komplekse e hidrokarbureve të përftuara nga distilimi i produkteve që dalin nga krekingu me avull. Përbëhet kryesisht nga hidrokarbure me numer karboni C_5 dhe dyciklopentadien ; pika e vlimit të tyre është ndërmjet 30°C – 170°C].	310-013-6	102110-15-6	Carc. Cat. 2; R45 Muta. Cat. 2; R46 Xn; R65	T R: 45-46-65 S: 53-45		P
649-400-00-2	**Mbetje të lehta nga krekingu me avull, aromatikë; Naftë me pikë vlimi të ulët-e paspecifikuar;** [Përbërje komplekse e hidrokarbureve të përftuara nga distilimi i produkteve që dalin nga krekingu me avull apo nga një trajtim i ngjashëm mbas largimit të produkteve shumë të lehta, që prodhojnë një mbetje hidrokarburesh me numër karboni më të lartë se C_5. Përbëhet kryesisht nga hidrokarbure me numer karboni me te larte se C_5 me pikë vlimi afërsisht mbi 40°].	310-057-6	102110-55-4	Carc. Cat. 2; R45 Muta. Cat. 2; R46 Xn; R65	T R: 45-46-65 S: 53-45		P
649-401-00-8	**Hidrokarbure me $C_{\geq 5}$ të pasura me C_{5-6} ; Naftë me pikë vlimi të ulët-e paspecifikuar;**	270-690-8	68476-50-6	Carc. Cat. 2; R45 Muta. Cat. 2; R46 Xn; R65	T R: 45-46-65 S: 53-45		P
649-402-00-3	**Hidrokarbure të pasura me C_5 ; Naftë me pikë vlimi të ulët-e paspecifikuar;**	270-695-5	68476-55-1	Carc. Cat. 2; R45 Muta. Cat. 2; R46 Xn; R65	T R: 45-46-65 S: 53-45		P
649-403-00-9	**Hidrokarbure aromatike me C_{8-10} ; Naftë me pikë vlimi të ulët-e paspecifikuar;**	292-695-4	90989-39-2	Carc. Cat. 2; R45 Muta. Cat. 2; R46 Xn; R65	T R: 45-46-65 S: 53-45		P

Numri Index	Identifikimi Nderkombetar i Kimikatit	Numri EC	Numri CAS	Klasifikimi	Etiketimi	Limitet e Perqendrimit	Shënim
649-404-00-4	**Vajgur (nafte); vajgur me distilim direkt;** [Nje perberje komplekse hidrokarburesh e prodhuar nga distilimi i naftes bruto.Perbehet nga hidrokarbure me numer karboni nga C_9 deri ne C_{16} dhe pike vlimi perafersisht nga 150°C deri ne 290°C]	232-366-4	8008-20-6	Xn; R65	Xn R: 65 S: (2-)23-24-62		
649-405-00-X	**Solvent nafte, alifatike e mesme; Vajgur me distilim direct;** [Kombinim kompleks hidrokarburesh te perftuara nga distilimi i naftes bruto ose benzines natyrore. Perbehet kryesisht nga hidrokarbure te ngopura me numer karboni nga C_9 deri ne C_{12} dhe me pike vlimi perafesisht nga 140°C deri ne 220°C.]	265-191-7	64742-88-7	Xn; R48/20-65	Xn R: 48/20-65 S: (2-)23-24-62		
649-406-00-5	**Solvent nafte; alifatike e rende; vajgur me distilim direkt;** [Kombinim kompleks hidrokarburesh te perftuara nga distilimi i naftes bruto ose benzines natyrore. Perbehet kryesist nga hidrokarbure te ngopura me numer karboni nga C_{11} deri ne C_{16} dhe pike vlimi nga 190 ^{o}C deri ne 290°C.]	265-200-4	64742-96-7	Xn; R65	Xn R: 65 S: (2-)23-24-62		
649-407-00-0	**Vajgur (nafte), fraksion i gjere me distilim direkt; Vajgur me distilim direkt;[** [Kombinim kompleks hidrokarburesh te perftuara si fraksion i gjere hidrokarburesh fraksion lende djegese nga distilimi atmosferik dhe pike vlimi perafersisht nga 70°C deri ne 220 ^{o}C	295-418-5	92045-37-9	Xn; R65	Xn R: 65 S: (2-)23-24-62		

Numri Index	Identifikimi Nderkombetar i Kimikatit	Numri EC	Numri CAS	Klasifikimi	Etiketimi	Limitet e Perqendrimit	Shënim
649-408-00-6	**Distillate (nafte), kreking me avull; vajgur i krekingut;** [Kombinim kompleks hidrokarburesh te perftuara nga distilimi i produkteve nga procesi i krekigut me avull. Perbehet kryesisht nga hidrokrabure te pa ngopur me numer karboni nga C_7 deri ne C_{16} dhe pike vlimi perafresisht nga 90°C deri ne 290°C.]	265-194-3	64742-91-2	Xn; R65	Xn R: 65 S: (2-)23-24-62		
649-409-00-1	**Distilate (nafte), distilate nafte nga rektifikimi i krekingut me avull, fraksione C_{8-10}; Vajgur krekingu;** [kombinim kompleks hidrokarburesh te perftuara nga distilimi i distilateve te dala nga krekingu me avull dhe te rektifikuara. Perbehet nga hidrokarbure me numer karboni nga C_8 deri ne C_{10} dhe pike vlimi perafersisht 129°C deri ne 194°C.]	270-728-3	68477-39-4	Xn; R65	Xn R: 65 S: (2-)23-24-62		
649-410-00-7	**Distilate (nafte), distilate nafte nga rektifikimi i krekingut me avull, fraksione C_{10-12}; Vajgur krekingu**; [kombinim kompleks hidrokarburesh te perftuara nga distilimi i distilateve te dala nga krekingu me avull dhe te rektifikuara. Perbehet nga hidrokarbure me numer karboni nga C_{10} deri në C_{12}]	270-729-9	68477-40-7	Xn; R65	Xn R: 65 S: (2-)23-24-62		
649-411-00-2	**Distilate (nafte), kreking me avull, fraksione C_{8-12}; Vajgur krekingu;** [kombinim kompleks komponimesh organike te perftuara nga nje proces krekingu me avull. Perbehet nga hidrokarbure te pangopura me numer karboni nga C_8 deri ne C_{12}]	270-737-2	68477-54-3	Xn; R65	Xn R: 65 S: (2-)23-24-62		

Numri Index	Identifikimi Nderkombetar i Kimikatit	Numri EC	Numri CAS	Klasifikimi	Etiketimi	Limitet e Perqendrimit	Shënim
649-412-00-8	**Vajgur (Nafte), kreking termik i hidrodesulfurizuar; Vajgur krekingu;** [Kombinim kompleks hidrokarburesh te perftuara nga fraksionizimi i distilateve te krekingut termik te hidrodesulfurizuara. Perbehet kryesisht nga hidrokarbure nga C_8 deri në C_{16} dhe me pike vlimi përafërsisht nga 120 ^oC dei në 283 ^oC]	285-507-7	85116-55-8	Xn; R65	Xn R: 65 S: (2-)23-24-62		
649-413-00-3	**Hidrokarbure aromatike, $C_{\geq 10}$, kreking me avull, i hidrotrajtuar; Vajgur krekingu;** [Kombinim kompleks hidrokarburesh te perftuara nga distilimi i produkteve dale nga procesi i krekingut me avull te trajtuara me hidrogjen ne prezence te nje katalizatori. Perbehet kryesisht nga hidrokarbure aromatike me numer karboni kryesisht me te madh se C_{10} dhe pike vlimi përafërsisht nga 150 ^oC deri në 320 ^oC	292-621-0	90640-98-5	Xn; R65	Xn R: 65 S: (2-)23-24-62		
649-414-00-9	**Nafte, kreking me avull, i hirdotrajtuar, fraksione C_{9-10}- te pasura me aromatike; Vajgur krekingu;** [kombinim kompleks hidrokarburesh te perftuar nga distilimi i produkteve dale nga procesi krekingut me avull e me pas i trajtuar me hidrogjen ne prezence te nje katalizatori. Perbehet kryesisht nga hidrokarbure aromatike me numer karboni nga C_9 deri ne C_{10} dhe pike vlimi perafersisht nga 140^oC deri ne 200^oC.]	292-637-8	90641-13-7	Xn; R65	Xn R: 65 S: (2-)23-24-62		

Numri Index	Identifikimi Nderkombetar i Kimikatit	Numri EC	Numri CAS	Klasifikimi	Etiketimi	Limitet e Perqendrimit	Shënim
649-415-00-4	**Distilate Nafte, kreking termik, alkilarom. te pasura me hidro-karbon; Vajgur krekingu** [kombinim kompleks hidrokarburesh te perftuar nga distilimi i katramit te rende dale nga krekingu termik. Perbehet kryesisht nga hidrokarbure aromatike shume alkilike me pike vlimi perafersisht nga 100°C deri ne 250°C.]	309-866-7	101316-61-4	Xn; R65	Xn R: 65 S: (2-)23-24-62		
649-416-00-X	**Distilate Nafte, kreking katalitik, katram i rende i lehte, vajgur krekingu;** [kombinim kompleks hidrokarburesh te perftuar nga distilimi i katramit te rende dale nga krekingu katalitik. Perbehet kryesisht nga hidrokarbure aromatike shume alkilike me pike vlimi perafersisht nga 100 ^{o}C deri ne 250°C.]	309-938-8	101631-13-4	Xn; R65	Xn R: 65 S: (2-)23-24-62		
649-417-00-5	**Solvent nafte, hidrokreking i rende arom.; vajgur krekingu;** [kombinim kompleks hidrokarburesh te perftuar nga distilimi i distilatit te naftes dale nga hidrokrekingu. Perbehet kryesisht nga hidrokarbure me numer karboni nga C_9 deri ne C_{16} dhe me pike vlimi perafersisht 235°C deri ne 290°C.]	309-881-9	101316-80-7	Xn; R65	Xn R: 65 S: (2-)23-24-62		
649-418-00-0	**Distilate (nafte), kreking me avull katram i rende i lehte; vajgur krekingu;** [kombinim kompleks hidrokarburesh te perftuar nga distilimi i katramit te rende dale nga krekingu me avull. Perbehet kryesisht nga hidrokarbure aromatike shume alkilike me pike vlimi perafersisht nga 100°C deri ne 250°C.]	309-940-9	101631-15-6	Xn; R65	Xn R: 65 S: (2-)23-24-62		

Numri Index	Identifikimi Nderkombetar i Kimikatit	Numri EC	Numri CAS	Klasifikimi	Etiketimi	Limitet e Perqendrimit	Shënim
649-419-00-6	**Distilate (nafte), alkilate; vajgur— i pa specifikuar;** [kombinim kompleks hidrokarburesh te perftuar nga distilimi i produkteve te reaksionit te izobutanit me hidrokarbure monoolefinike zakonisht me numer karboni nga C_3 deri ne C_5. Perbehet kryesisht nga hidrokarbure te ngopura te vargezuara, me numer karboni kryesisht nga C_{11} deri ne C_{17} dhe pike vlimi perafersisht nga 205 ^oC deri ne 320^oC.]	265-074-0	64741-73-7	Xn; R65	Xn R: 65 S: (2-)23-24-62		
649-420-00-1	**Ekstrakte nafte, solvent i naftes se rende; vajgur — i pa specifikuar;** [kombinim kompleks hidrokarburesh te perftuar si ekstrakt nga nje proces ekstraktimi me solvent. Perbehet kryesisht nga hidrokarbure me numer karbonesh kryesisht nga C_7 deri ne C_{12} dhe pike vlimi perafersisht nga 90^oC deri ne 220^oC.]	265-099-7	64741-98-6	Xn; R65	Xn R: 65 S: (2-)23-24-62		
649-421-00-7	**Distilate nafte, e neutralizuar lehte kimikisht; vajguri— e pas pecifikuar;** [kombinim kompleks hidrokarburesh te prodhuara nga procesi i trajtimit per largimin e materialeve acide. Perbehet kryesisht nga hidrokarbure me numer karbonesh kryesisht nga C_9 deri ne C_{16} dhe pike vlimi perafersisht nga 150^oC deri ne 290^oC.]	265-132-5	64742-31-0	Xn; R65	Xn R: 65 S: (2-)23-24-62		

Numri Index	Identifikimi Nderkombetar i Kimikatit	Numri EC	Numri CAS	Klasifikimi	Etiketimi	Limitet e Perqendrimit	Shënim
649-422-00-2	**Distilate nafte, e hidrotrajtuar lehte; vajguri— e pas pecifikuar;** [kombinim kompleks hidrokarburesh te prodhuara nga trajtimi i fraksionit te naftes me hidrogjen ne prezence te katalizatorit. Perbehet nga hidrokarbure me numer karbonesh kryesisht nga C_9 deri ne C_{16} dhe pike vlimi perafersisht nga 150°C deri ne 290°C.]	265-149-8	64742-47-8	Xn; R65	Xn R: 65 S: (2-)23-24-62		
649-423-00-8	**Vajgur (nafte), e hidrodesulurizuar; Vajguri-i pa specifikuar;** [kombinim kompleks hidrokarburesh te prodhuara nga nje stock nafte i trajtuar me hidrogjen per shendrimin e squfurit organik ne H_2S i cili mepas largohet. Perbehet nga hidrokarbure me numer karbonesh kryesisht nga C_9 deri ne C_{16} dhe pike vlimi perafersisht nga 150°C deri ne 290°C.]	265-184-9	64742-81-0	Xn; R65	Xn R: 65 S: (2-)23-24-62		
649-424-00-3	**Solvent nafte, arom. e rende; Vajguri-i pa specifikuar;** [kombinim kompleks hidrokarburesh te perftuara nga hidrokarburet e distilimit te fraksioneve aromatike. Perbehet nga hidrokarbure me numer karbonesh kryesisht nga C_9 deri ne C_{16} dhe pike vlimi perafersisht nga 165°C deri ne 290°C.]	265-198-5	64742-94-5	Xn; R65	Xn R: 65 S: (2-)23-24-62		

Numri Index	Identifikimi Nderkombetar i Kimikatit	Numri EC	Numri CAS	Klasifikimi	Etiketimi	Limitet e Perqendrimit	Shënim
649-425-00-9	**Nafte, *coker* i rende; Vajguri-i pa specifikuar;** [kombinim kompleks hidrokarburesh te perftuara nga produktet e distilimit te *fluid coker*. Perbehet nga hidrokarbure te pangopura me numer karbonesh kryesisht nga C_6 deri ne C_{10} dhe me pike vlimi përafërsisht nga 165 ^oC deri në 288 ^oC]	269-778-9	68333-23-3	Xn; R65	Xn R: 65 S: (2-)23-24-62		
649-426-00-4	**Nafte, reformim katalitik i hidrodesulfurizuar fraksione te renda, te arom.; Vajgur-i pa specifikuar;** [kombinim kompleks hidrokarburesh te perftuara nga nen-fraksionimi i naftes te dale nga reformimi katalitik i hidrodesulfurizuar. Perbehet nga hidrokarbure aromatike me numer karbonesh kryesisht nga C_7 deri ne C_{13} dhe pike vlimi perafersisht nga 98^oC deri ne 218^oC.]	285-508-2	85116-57-0	Xn; R65	Xn R: 65 S: (2-)23-24-62		
649-427-00-X	**Vajgur (nafte), e zbutur; Vajgur- i pa specifikuar;** [kombinim kompleks hidrokarburesh te perftuara nga distilati i naftes qe i nenshtrohet nje procesi zbutes per shendrimin e merkaptaneve ose per largimin e papastertive acide. Perbehet nga hidrokarbure aromatike me numer karbonesh kryesisht nga C_9 deri ne C_{16} dhe pike vlimi perafersisht nga 130^oC deri ne 290^oC.]	294-799-5	91770-15-9	Xn; R65	Xn R: 65 S: (2-)23-24-62		
649-428-00-5	**Vajgur(nafte), solvent- i rafinuar i zbutur; Vajgur — i pa specifikuar;** [kombinim kompleks hidrokarburesh te perftuara nga nje *stock* nafte nepermjet nje solventi/tretesi te rafinuar dhe te zbutur me pike vlimi perafersisht nga 150^oC deri ne 260^oC.]	295-416-4	92045-36-8	Xn; R65	Xn R: 65 S: (2-)23-24-62		

Numri Index	Identifikimi Nderkombetar i Kimikatit	Numri EC	Numri CAS	Klasifikimi	Etiketimi	Limitet e Perqendrimit	Shënim
649-429-00-0	**Hidrokarbure, C_{9-16}, i hidrotrajtuar, pa aromatizues; Vajgur— i pa specifikuar;** [kombinim kompleks hidrokarburesh te perftuara si solvente te hidrotrajtuar me qellim shendrimin e aromatikeve ne naftene nepermjet hidrogjenimit katalitik.]	297-854-1	93763-35-0	Xn; R65	Xn R: 65 S: (2-)23-24-62		
649-430-00-6	**Vajgur(nafte), solvent - i rafinuar i hidrodesulfurizuar; Vajgur— i pa specifikuar**	307-033-2	97488-94-3	Xn; R65	Xn R: 65 S: (2-)23-24-62		
649-431-00-1	**Distilate (nafte), me interval të gjerë vlimi, te hidrodesulfurizuara; Vajgur - I pa specifikuar;** [kombinim kompleks hidrokarburesh te perftuara nepermjet fraksionimit te distilateve te hidrodesulfurizuara. Perbehet nga hidrokarbure me numer karboni kryesisht nga C_8 deri ne C_{16} dhe me pike vlimi perafersisht nga 120°C deri ne 283°C.]	309-864-6	101316-58-9	Xn; R65	Xn R: 65 S: (2-)23-24-62		
649-432-00-7	**Solvent nafte, i hidrodesulfurizuar rende, arom.; Vajgur — i pa specifikuar;** [kombinim kompleks hidrokarburesh te perftuara hidrodesulfurizimit katalitik te fraksioneve te naftes. Perbehet nga hidrokarbure me numer karboni kryesisht nga C_{10} deri ne C_{13} dhe me pike vlimi perafersisht nga 180°C deri ne 240°C.]	309-882-4	101316-81-8	Xn; R65	Xn R: 65 S: (2-)23-24-62		

Numri Index	Identifikimi Nderkombetar i Kimikatit	Numri EC	Numri CAS	Klasifikimi	Etiketimi	Limitet e Perqendrimit	Shënim
649-433-00-2	**Solvent nafte, i hidrodesulfurizuar mesatarisht; Vajgur — i pa specifikuar;** [kombinim kompleks hidrokarburesh te perftuara hidrodesulfurizimit katalitik te fraksioneve te naftes. Perbehet nga hidrokarbure me numer karboni kryesisht nga C_{10} deri ne C_{13} dhe me pike vlimi perafersisht nga 175°C deri ne 220°C.]	309-884-5	101316-82-9	Xn; R65	Xn R: 65 S: (2-)23-24-62		
649-434-00-8	**Vajgur (nafte), i hidrotrajtuar; Vajgur-i pa specifikuar;** [kombinim kompleks hidrokarburesh te perftuara nga distilimi i naftes dhe me pas nga hidrotrajtimi. Perbehet nga alkane, cikloalkane, dhe alkilbenzene me numer karboni kryesisht nga C_{12} deri ne C_{16} dhe me pike vlimi perafersisht nga 230°C deri ne 270°C.]	309-944-0	101631-19-0	Xn; R65	Xn R: 65 S: (2-)23-24-62		
649-435-00-3	**Distilate të lehta nafte nga krekingu katalitik; Lende djegese e lenget e mesme e rende e dale nga krekingu;** [Përbërje komplekse e hidrokarbureve të përftuara nga distilimi i produkteve që dalin nga krekingu katalitik. Përbëhet kryesisht nga hidrokarbure me numër karboni ndërmjet C_9 – C_{25}**,** dhe me pikë vlimi ndërmjet 150°C – 400°C. Përmban në një sasi relativisht të rëndësishme hidrokarbure aromatike biciklike].	265-060-4	64741-59-9	Carc. Cat. 2; R45	T R: 45 S: 53-45		

Numri Index	Identifikimi Nderkombetar i Kimikatit	Numri EC	Numri CAS	Klasifikimi	Etiketimi	Limitet e Perqendrimit	Shënim
649-436-00-9	**Distilate të ndërmjetme të dala nga krekingu katalitik; Lendes djegese te lenget te mesme te rende dale nga krekingu;** [Përbërje komplekse e hidrokarbureve të përftuara nga distilimi i produkteve që dalin nga krekingu katalitik. Përbëhet kryesisht nga hidrokarbure me numër karboni ndërmjet C_{11} – C_{30}, dhe me pikë vlimi ndërmjet 205°C – 450°C. Përmban në një sasi relativisht të rëndësishme hidrokarbure aromatike triciklike].	265-062-5	64741-60-2	Carc. Cat. 2; R45	T R: 45 S: 53-45		
649-437-00-4	**Distilat (nafte), hidrokreking i lehte; Lende djegese e lenget e mesme e rende krekingu;** [kombinim kompleks hidrokarburesh te perftuara nga distilimi i produkteve qe dalin nga procesi i hidrokrekingut. Perbehet kryesisht nga hidrokarbure te ngopura me numer karboni kryesisht nga C_{10} deri ne C_{18} dhe me pike vlimi perafersisht nga 160°C deri ne 320°C.]	265-078-2	64741-77-1	Carc. Cat. 3; R40	Xn R: 40 S: (2-)36/37		
649-438-00-X	**Distilate të lehta nafte të dala nga krekingu termik; Lendes djegese te lenget te mesme te rende dale nga krekingu;** [Përbërje komplekse e hidrokarbureve të përftuara nga distilimi i produkteve që dalin nga krekingu termik. Përbëhet kryesisht nga hidrokarbure të pangopura me numër karboni ndërmjet C_{10} – C_{22}, dhe me pikë vlimi ndërmjet 160°C – 370°C].	265-084-5	64741-82-8	Carc. Cat. 2; R45	T R: 45 S: 53-45		

Numri Index	Identifikimi Nderkombetar i Kimikatit	Numri EC	Numri CAS	Klasifikimi	Etiketimi	Limitet e Perqendrimit	Shënim
649-439-00-5	**Distilate të lehta nafte të dala nga krekingu katalitik; Lendes djegese te lenget te mesme te rende dale nga krekingu;** [Përbërje komplekse e hidrokarbureve të përftuara duke trajtuar me hidrogjen distilate të lehta të krekingut katalitik me qëllim që të konvertohet squfuri organik ne H_2S, i cili më pas eleminohet. Përbëhet kryesisht nga hidrokarbure me numër karboni ndërmjet C_9 – C_{25}**,** dhe me pikë vlimi ndërmjet 150^oC – 400^oC.	269-781-5	68333-25-5	Carc. Cat. 2; R45	T R: 45 S: 53-45		
649-440-00-0	**Distilate nafte, fraksione të lehta të naftës nga krekingu me avull; Lendes djegese te lenget te mesme te rende dale nga krekingu;** [Përbërje komplekse e hidrokarbureve të përftuara nga distilimi i shumëfishtë i produkteve që nga krekingu me avull. Përbëhet kryesisht nga hidrokarbure me numër karboni ndërmjet C_{10} – C_{18}].	270-662-5	68475-80-9	Carc. Cat. 2; R45	T R: 45 S: 53-45		
649-441-00-6	**Distilate të „steam cracking" të naftës së dalë nga krekingu; Lendes djegese te lenget te mesme te rende dale nga krekingu;** [Përbërje komplekse e hidrokarbureve të përftuara nga distilimi i distilateve të naftës të dala nga krekingu me avull dhe/ose produket e fraksionuara. Përbëhet kryesisht nga hidrokarbure me numër karboni kryesisht C_{10} dhe polimere me peshë molekulare të ulët].	270-727-8	68477-38-3	Carc. Cat. 2; R45	T R: 45 S: 53-45		
649-442-00-1	**Lende djegese e lenget e mesme e rende e krekingut me avull; Lende djegese e lenget e mesme e rende dale nga krekingu;** [Përbërje komplekse e hidrokarbureve të përftuara nga distilimi i produkteve të dala nga krekingu me avull. Përbëhet kryesisht nga hidrokarbure me numër karboni më të lartë seC_9 dhe me pikë vlimi ndërmjet 205^oC – 400^oC].	271-260-2	68527-18-4	Carc. Cat. 2; R45	T R: 45 S: 53-45		

Numri Index	Identifikimi Nderkombetar i Kimikatit	Numri EC	Numri CAS	Klasifikimi	Etiketimi	Limitet e Perqendrimit	Shënim
649-443-00-7	**Distilate mesatare nafte, të dala nga krekingu termik, të hidrodesulfuruara; Lende djegese e lenget e mesme e rende, dale nga krekingu;** [Përbërje komplekse e hidrokarbureve të përftuara nga fraksionimi i mbetjeve të naftës nga krekingu termik, të hidrodesulfuruara. Përbëhet kryesisht nga hidrokarbure me numër karboni ndërmjet C_{11}– C_{25} dhe me pikë vlimi ndërmjet 205°C – 400°C].	285-505-6	85116-53-6	Carc. Cat. 2; R45	T R: 45 S: 53-45		
649-444-00-2	**Lendes djegese te lenget te mesme te rende. nafte nga krekingu termik, të hidrodesulfuruar; Lendes djegese te lenget te mesme te rende. i dale nga krekingu;**	295-411-7	92045-29-9	Carc. Cat. 2; R45	T R: 45 S: 53-45		
649-445-00-8	**Mbetje nafte, të dala nga krekingu me avull, të hidrogjenuara; Lende djegese e lenget e mesme e rende dale nga krekingu;** [Përbërje komplekse e hidrokarbureve të përftuara si fraksione mbetëse gjatë distilimit të naftave me kreking me avull të cilat janë të hidrotrajtuara. Përbëhet kryesisht nga hidrokarbure me pikë vlimi ndërmjet 200°C – 350°C].	295-514-7	92062-00-5	Carc. Cat. 2; R45	T R: 45 S: 53-45		
649-446-00-3	**Mbetje nafte, te hidrogjenizuara, të dala nga krekingu me avull; Lende djegese e lenget e mesme e rende dale nga krekingu;** [Përbërje komplekse e hidrokarbureve të përftuara nga fundi i kollonës mbas ndarjes së efluenteve nga krekingu me avull i naftës në temperature të lartë. Pika e vlimit të tyre është ndërmjet 147°C–300°C, dhe ato japin një produkt vajor me viskozitet të barabartë me 18 cSt në 50°C].	295-517-3	92062-04-9	Carc. Cat. 2; R45	T R: 45 S: 53-45		

Numri Index	Identifikimi Nderkombetar i Kimikatit	Numri EC	Numri CAS	Klasifikimi	Etiketimi	Limitet e Perqendrimit	Shënim
649-447-00-9	**Distilate të lehta, nga krekingu katalitik, të degraduara termikisht; Lende djegese e lenget e mesme e rende dale nga krekingu;** [Përbërje komplekse e hidrokarbureve të përftuara nga distilimi i produkteve të dala nga një kreking katalitik, dhe që është përdorur si fluid për këmbim nxehtësie. Përbëhet kryesisht nga hidrokarbure me pikë vlimi ndërmjet 190°C – 340°C. Mund të përmbajne dhe komponime organike squfuri].	295-991-1	92201-60-0	Carc. Cat. 2; R45	T R: 45 S: 53-45		
649-448-00-4	**Mbetje nafte, të dala nga krekingu me avull, procesi i maturimit; Lende djegese e lenget e mesme e rende dale nga krekingu;** [Përbërje komplekse e hidrokarbureve të përftuara si mbetje nga distilimi i naftës me kreking me avull mbas procesit të maturimit, dhe me pikë vlimi ndërmjet 150°C dhe 350°C].	297-905-8	93763-85-0	Carc. Cat. 2; R45	T R: 45 S: 53-45		
649-449-00-X	**Hidrokarbure, C_{16-20}, solvent- nuk permban parafine, mbetje te dist. Parafinike hidrokrekingu; Lende djegese e lenget e mesme e rende krekingu;** [kombinim kompleks hidrokarburesh te perftuara nga solvent qe i eshte lagruar parafina e nje mbetje te distiluar dale nga distilati me hidrokreking. Perbehet kryesisht nga hidrokarbure me numer karboni kryesisht nga C_{16} deri ne C_{20} dhe me pike vlimi perafersisht nga 360°C deri ne 500°C. Prodhon nje naft perfundimtare me nje vizkozitet 4,5 cSt ne perafersisht 100°C.]	307-662-2	97675-88-2	Carc. Cat. 3; R40	Xn R: 40 S: (2-)36/37		

Numri Index	Identifikimi Nderkombetar i Kimikatit	Numri EC	Numri CAS	Klasifikimi	Etiketimi	Limitet e Perqendrimit	Shënim
649-450-00-5	**Lende djegese e lenget e mesme e rende, e lehte në boshllëk, të hidrodesulfuruara dhe nga krekingu termik; Lende djegese e lenget e mesme e rende, dale nga krekingu;** [Përbërje komplekse e hidrokarbureve, të përftuara nga hidrodesulfurimi katalitik në boshllëk i leve të lehta të naftës që i janë nënshtruar një krekingu termik. Përbëhet kryesisht nga hidrokarbure me numër karboni ndërmjet C_{14}– C_{20}**,** dhe me pikë vlimi ndërmjet 270°C – 370°C].	308-278-8	97926-59-5	Carc. Cat. 2; R45	T R: 45 S: 53-45		
649-451-00-0	**Distilate mesatare nga koksifikimi, të hidrodesulfuruara; Lende djegese e lenget e mesme e rende dale nga krekingu;** [Përbërje komplekse e hidrokarbureve të përftuara nisur nga një ngarkesë e distilateve të koksifikimit të hidrodesulfuruara. Përbëhet kryesisht nga hidrokarbure me numër karboni ndërmjet C_{12}– C_{21}**,** dhe me pikë vlimi ndërmjet 200°C – 360°C].	309-865-1	101316-59-0	Carc. Cat. 2; R45	T R: 45 S: 53-45		
649-452-00-6	**Distilate të rënda nga krekingu me avull; Lende djegese e lenget e mesme e rende, dale nga krekingu;** [Përbërje komplekse e hidrokarbureve të përftuara nga distilimi i mbetjeve të rënda të dala nga krekingu me avull. Përbëhet kryesisht nga hidrokarbure aromatike të rënda të alkiluara me pikë vlimi ndërmjet 250°C – 400°C].	309-939-3	101631-14-5	Carc. Cat. 2; R45	T R: 45 S: 53-45		
649-453-00-1	**Distilate të rënda nga hidrokrekingu; Vaji baze-e paspecifikuar;** [Përbërje komplekse e hidrokarbureve të përftuara nga distilimi i produkteve të dala nga hidrokrekingu. Përbëhet kryesisht nga hidrokarbure të ngopura me numër karboni ndërmjet C_{15}– C_{39}**,** dhe me pikë vlimi ndërmjet 260°C – 600°C].	265-077-7	64741-76-0	Carc. Cat. 2; R45	T R: 45 S: 53-45		L

Numri Index	Identifikimi Nderkombetar i Kimikatit	Numri EC	Numri CAS	Klasifikimi	Etiketimi	Limitet e Perqendrimit	Shënim
649-454-00-7	**Distilate parafinike të rënda, të rafinuara me solvent; Vaji baze-e pa specifikuar;** [Përbërje komplekse e hidrokarbureve të përftuara si rafinate mbas një ekstraktimi me solvent. Përbëhet kryesisht nga hidrokarbure të ngopura me numër karboni ndërmjet C_{20}–C_{50}, dhe në përfundim përftohet një produkt vajor me viskozitet të paktën 19 cSt në 40°C].	265-090-8	64741-88-4	Carc. Cat. 2; R45	T R: 45 S: 53-45		L
649-455-00-2	**Distilate parafinike të lehta, të rafinuara me solvent; Vaji baze-e pa specifikuar;** [Përbërje komplekse e hidrokarbureve të përftuara si rafinate mbas një ekstraktimi me solvent. Përbëhet kryesisht nga hidrokarbure të ngopura me numër karboni ndërmjet C_{15}–C_{30}, dhe në përfundim përftohet një produkt vajor me viskozitet më të ulët se 19 cSt në 40°C].	265-091-3	64741-89-5	Carc. Cat. 2; R45	T R: 45 S: 53-45		L
649-456-00-8	**Vajra mbetëse nga largimi i asfalteve me solvent; Vaji baze-e pa specifikuar;** [Përbërje komplekse e hidrokarbureve të përftuara si fraksione të tretëshme në solvent mbas largimit të asfalteve të një mbetje me një solvent C_3-C_4. Përbëhet kryesisht nga hidrokarbure me numër karboni më të lartë se C_{25} dhe me pikë vlimi afërsisht mbi 400°C].	265-096-0	64741-95-3	Carc. Cat. 2; R45	T R: 45 S: 53-45		L

Numri Index	Identifikimi Nderkombetar i Kimikatit	Numri EC	Numri CAS	Klasifikimi	Etiketimi	Limitet e Perqendrimit	Shënim
649-457-00-3	**Distilate naftenike të renda, fraksione të rafinuara me solvent; Vaji baze-e pa specifikuar;** [Përbërje komplekse e hidrokarbureve të përftuara si rafinate mbas një ekstraktimi me solvent. Përbëhet kryesisht nga hidrokarbure me numër karboni ndërmjet C_{20}– C_{50} dhe në përfundim përftohet një produkt vajor me viskozitet të paktën 19 cSt në 40°C. Përmban relativisht pak parafina normale].	265-097-6	64741-96-4	Carc. Cat. 2; R45	T R: 45 S: 53-45		L
649-458-00-9	**Distilate naftenike të lehta, fraksione të rafinuara me solvent; Vaji baze-e pa specifikuar;** [Përbërje komplekse e hidrokarbureve të përftuara si rafinate mbas një ekstraktimi me solvent. Përbëhet kryesisht nga hidrokarbure të ngopura me numër karboni ndërmjet C_{15}– C_{30}, dhe në përfundim përftohet një produkt vajor me viskozitet më të ulët se 19 cSt në 40°C. Përmban relativisht pak parafina normale].	265-098-1	64741-97-5	Carc. Cat. 2; R45	T R: 45 S: 53-45		L
649-459-00-4	**Vajra mbetëse, të rafinuara me solvent; Vaji baze-e pa specifikuar;** [Përbërje komplekse e hidrokarbureve të përftuara si fraksione të patreteshme në solvent mbas rafinimit të një mbetje, me solvent organik polar, si me fenol apo furfurol.Përbëhet nga hidrokarbure me numër karboni më lart se C_{25} dhe me pikë vlimi mbi 400°C].	265-101-6	64742-01-4	Carc. Cat. 2; R45	T R: 45 S: 53-45		L

Numri Index	Identifikimi Nderkombetar i Kimikatit	Numri EC	Numri CAS	Klasifikimi	Etiketimi	Limitet e Perqendrimit	Shënim
649-460-00-X	**Distilate nafte, e trajtuar me argjile ose parafin; Vaji baze-e pa specifikuar;** (Kombinim kompleks hidrokraburesh te perftuara nga trajtimi i fraksioneve te naftes me argjile natyrore ose te modifikuar ne nje proces konktakti ose filtrimi me qellim largimin e sasise se gjurmeve te komponimeve polare dhe papastertive te pranishme. Perbehet nga hidrokarbure me numer karboni kryesisht nga C20 deri ne C50 dhe prodhojne nje vaj perfundimtar me vizkozitet te pakten 19 cSt ne 40 °C. Permban relativisht nje sasi te madhe hidrokarburesh te ngopura.)	265-137-2	64742-36-5	Carc. Cat. 2; R45	T R: 45 S: 53-45		L
649-461-00-5	**Distilate nafte, e trajtuar me argjile se parafin te lehte; Vaji baze-e pa specifikuar;** (Kombinim kompleks hidrokraburesh te perftuara nga trajtimi i fraksioneve te naftes me argjile natyrore ose te modifikuar ne nje proces konktakti ose filtrimi me qellim largimin e sasise se gjurmeve te komponimeve polare dhe papastertive te pranishme. Perbehet nga hidrokarbure me numer karboni kryesisht nga C15 deri ne C30 dhe prodhojne nje vaj perfundimtar me vizkozitet te pakten 19 cSt ne 40 °C. Permban relativisht nje sasi te madhe hidrokarburesh te ngopura.)	265-138-8	64742-37-6	Carc. Cat. 2; R45	T R: 45 S: 53-45		L
649-462-00-0	**Vajra te mbetura nafte, të trajtuara me argjila; Vaji baze- e pa specifikuar;** [Përbërje komplekse e hidrokarbureve të përftuara nga trajtimi i një vaji mbetës me argjila natyrore apo të modifikuara, me kontakt apo me perkolim, me qëllim largimin e gjurmëve të papastërtive dhe komponimeve polare. Përbëhet kryesisht nga hidrokarbure me numër karboni më të lartë se C_{25} dhe me pikë vlimi afërsisht mbi 400°C].	265-143-5	64742-41-2	Carc. Cat. 2; R45	T R: 45 S: 53-45		L

Numri Index	Identifikimi Nderkombetar i Kimikatit	Numri EC	Numri CAS	Klasifikimi	Etiketimi	Limitet e Perqendrimit	Shënim
649-463-00-6	**Distilate naftenike të rënda, të trajtuara me argjila; Vaji baze- e pa specifikuar;** [Përbërje komplekse e hidrokarbureve të përftuara nga trajtimi i një fraksioni nafte me argjila natyrore apo të modifikuara, me kontakt apo me perkolim, me qëllim largimin e gjurmëve të papastërtive dhe komponimeve polare. Përbëhet kryesisht nga hidrokarbure të ngopura me numër karboni ndërmjet C_{20}–C_{50}, dhe në përfundim përftohet një produkt vajor me viskozitet të paktën 19 cSt në 40°C. Përmban relativisht pak parafina normale].	265-146-1	64742-44-5	Carc. Cat. 2; R45	T R: 45 S: 53-45		L
649-464-00-1	**Distilate naftenike të lehta të trajtuara me argjila; Vaji baze- e pa specifikuar;** [Përbërje komplekse e hidrokarbureve të përftuara nga trajtimi i një fraksioni nafte me argjila natyrore apo të modifikuara, me kontakt apo me perkolim, me qëllim largimin e gjurmëve të papastërtive dhe komponimeve polare. Përbëhet kryesisht nga hidrokarbure me numër karboni ndërmjet C_{15}– C_{30}, dhe në përfundim përftohet një produkt vajor me viskozitet më të ulët se 19 cSt në 40°C. Përmban relativisht pak parafina normale].	265-147-7	64742-45-6	Carc. Cat. 2; R45	T R: 45 S: 53-45		L
649-465-00-7	**Distilate naftenike të rënda të hidrotrajtuara; Vaji baze-e pa specifikuar;** [Përbërje komplekse e hidrokarbureve të përftuara nga trajtimi i një fraksioni nafte me hidrogjen në prani të një katalizatori. Përbëhet kryesisht nga hidrokarbure me numër karboni ndërmjet C_{20}–C_{50}, dhe në përfundim përftohet një produkt vajor me viskozitet të paktën 19 cSt në 40°C. Përmban relativisht pak parafina normale].	265-155-0	64742-52-5	Carc. Cat. 2; R45	T R: 45 S: 53-45		L

Numri Index	Identifikimi Nderkombetar i Kimikatit	Numri EC	Numri CAS	Klasifikimi	Etiketimi	Limitet e Perqendrimit	Shënim
649-466-00-2	**Distilate naftenike të lehta të hidrotrajtuara; Vaji baze- e pa specifikuar;** [Përbërje komplekse e hidrokarbureve të përftuara nga trajtimi i një fraksioni nafte me hidrogjen në prani të një katalizatori. Përbëhet kryesisht nga hidrokarbure me numër karboni ndërmjet C_{15}– C_{30}, dhe në përfundim përftohet një produkt vajor me viskozitet më të ulët se 19 cSt në 40°C. Përmban relativisht pak parafina normale].	265-156-6	64742-53-6	Carc. Cat. 2; R45	T R: 45 S: 53-45		L
649-467-00-8	**Distilate parafinike të rënda, të hidrotrajtuara; Vaji baze- e pa specifikuar;** [Përbërje komplekse e hidrokarbure të përftuara nga trajtimi i një fraksioni nafte me hidrogjen në prani të një katalizatori. Përbëhet kryesisht nga hidrokarbure me numër karboni ndërmjet C_{20}–C_{50}, dhe në përfundim përftohet një produkt vajor me viskozitet të paktën 19 cSt në 40°C. Përmban një sasi relativisht të lartë të hidrokarbureve të ngopura].	265-157-1	64742-54-7	Carc. Cat. 2; R45	T R: 45 S: 53-45		L
649-468-00-3	**Distilate parafinike të lehta, të hidrotrajtuara; Vaji baze- e pa specifikuar;** [Përbërje komplekse e hidrokarbureve të përftuara nga trajtimi i një fraksioni nafte me hidrogjen në prani të një katalizatori. Përbëhet kryesisht nga hidrokarbure të ngopura me numër karboni ndërmjet C_{15}– C_{30}, dhe në përfundim përftohet një produkt vajor me viskozitet më të ulët se 19 cSt në 40°C. Përmban një sasi relativisht të lartë të hidrokarbureve të ngopura].	265-158-7	64742-55-8	Carc. Cat. 2; R45	T R: 45 S: 53-45		L

Numri Index	Identifikimi Nderkombetar i Kimikatit	Numri EC	Numri CAS	Klasifikimi	Etiketimi	Limitet e Perqendrimit	Shënim
649-469-00-9	**Distilate parafinike të lehta ,të deparafinuara me solvent ; Vaji baze- e pa specifikuar;** [Përbërje komplekse hidrokarburesh të përftuara nga largimi i parafinave normale nga një fraksion nafte me anë të kristalizimit me solvent. Përbëhet kryesisht nga hidrokarbure me numër karboni ndërmjet C_{15}– C_{30} dhe në përfundim përftohet një produkt vajor me viskozitet më të ulët se 19 cSt në 40°C].	265-159-2	64742-56-9	Carc. Cat. 2; R45	T R: 45 S: 53-45		L
649-470-00-4	**Vajra te mbetura nafte, të hidrotrajtuara; Vaji baze- e pa specifikuar;** [Përbërje komplekse të hidrokarbureve të përftuara duke trajtuar një fraksion nafte me hidrogjen në prani të një katalizatori. Përbëhet kryesisht nga hidrokarbure me numër karboni më të lartë se C_{25} dhe me pikë vlimi mbi 400°C].	265-160-8	64742-57-0	Carc. Cat. 2; R45	T R: 45 S: 53-45		L
649-471-00-X	**Vajra te mbetura nafte, te deparafinuara, Vaji baze- e pa specifikuar;** (Kombinim kompleks hidrokarburesh te perftuara nga largimi i hidrokarbureve te vargezuara, te gjata nga vajrat e mbetura nepermjet kristalizimit. Perbehet nga hidrokarbure me numer karboni kryesisht me te madh se C25 dhe pike vlimi perafersisht mbi 400 °C.)	265-166-0	64742-62-7	Carc. Cat. 2; R45	T R: 45 S: 53-45		L

Numri Index	Identifikimi Nderkombetar i Kimikatit	Numri EC	Numri CAS	Klasifikimi	Etiketimi	Limitet e Perqendrimit	Shënim
649-472-00-5	**Distilate naftenike të rënda, të deparafinuara me solvent ; Vaji baze- e pa specifikuar;** [Përbërje komplekse të hidrokarbureve të përftuara nga largimi i parafinave normale nga një fraksion nafte me anë të kristalizimit me solvent. Përbëhet kryesisht nga hidrokarbure me numër karboni ndërmjet C_{20}– C_{50}, dhe në përfundim përftohet një produkt vajor me viskozitet jo me pak se 19 cSt në 40°C. Përmban relativisht pak parafina normale].	265-167-6	64742-63-8	Carc. Cat. 2; R45	T R: 45 S: 53-45		L
649-473-00-0	**Distilate naftenike të lehta, të deparafinuara me solvent ; Vaji baze- e pa specifikuar;** [Përbërje komplekse e hidrokarbureve të përftuara nga largimi i parafinave normale nga një fraksion nafte me kristalizim me solvent. Përbëhet kryesisht nga hidrokarbure me numër karboni ndërmjet C_{15}– C_{30}, dhe në përfundim përftohet një produkt vajor me viskozitet më të ulët se 19 cSt ne 40°C. Përmban relativisht pak parafina normale].	265-168-1	64742-64-9	Carc. Cat. 2; R45	T R: 45 S: 53-45		L
649-474-00-6	**Distilate parafinike të rënda, të deparafinuara me solvent ; Vaji baze- e pa specifikuar;** [Përbërje komplekse e hidrokarbureve të përftuara nga largimi i parafinave normale nga një fraksion nafte me kristalizim me solvent. Përbëhet kryesisht nga hidrokarbure me numër karboni ndërmjet C_{20}–C_{50}, dhe në përfundim përftohet një produkt vajor me viskozitet jo më pak se 19 cSt në 40°C].	265-169-7	64742-65-0	Carc. Cat. 2; R45	T R: 45 S: 53-45		L

Numri Index	Identifikimi Nderkombetar i Kimikatit	Numri EC	Numri CAS	Klasifikimi	Etiketimi	Limitet e Perqendrimit	Shënim
649-475-00-1	**Vajra naftenike të renda, të deparafinuara me rrugë katalitike; Vaji baze- e pa specifikuar;** [Përbërje komplekse e hidrokarbureve të përftuara nga një proces deparafinimi katalitik. Përbëhet kryesisht nga hidrokarbure me numër karboni ndërmjet C_{20}–C_{50}, dhe në përfundim përftohet një produkt vajor me viskozitet të paktën 19 cSt ne 40°C. Përmban relativisht pak parafina normale].	265-172-3	64742-68-3	Carc. Cat. 2; R45	T R: 45 S: 53-45		L
649-476-00-7	**Vajra naftenike të lehta, të deparafinuara me rrugë katalitike; Vaji baze- e pa specifikuar;** [Përbërje komplekse e hidrokarbureve të përftuara nga një proces deparafinimi katalitik. Përbëhet kryesisht nga hidrokarbure me numër karboni ndërmjet C_{15}–C_{30}, dhe në përfundim përftohet një produkt vajor me viskozitet më të ulët se 19 cSt ne 40°C. Përmban relativisht pak parafina normale].	265-173-9	64742-69-4	Carc. Cat. 2; R45	T R: 45 S: 53-45		L
649-477-00-2	**Vajra parafinike të rënda, të deparafinuara me rrugë katalitike; Vaji baze- e pa specifikuar;** [Përbërje komplekse e hidrokarbureve të përftuara nga një proces deparafinimi katalitik. Përbëhet kryesisht nga hidrokarbure me numër karboni ndërmjet C_{20}–C_{50},dhe në përfundim përftohet një produkt vajor me viskozitet të paktën 19 cSt në 40°C].	265-174-4	64742-70-7	Carc. Cat. 2; R45	T R: 45 S: 53-45		L
649-478-00-8	**Vajra parafinike të lehta , të deparafinuara me rrugë katalitike; Vaji baze- e pa specifikuar** [Përbërje komplekse e hidrokarbureve të përftuara nga një proces deparafinimi katalitik. Përbëhet kryesisht nga hidrokarbure me numër karboni ndërmjet C_{15}–C_{30} dhe në përfundim përftohet një produkt vajor me viskozitet më të ulët se 19 cSt në 40°C].	265-176-5	64742-71-8	Carc. Cat. 2; R45	T R: 45 S: 53-45		L

Numri Index	Identifikimi Nderkombetar i Kimikatit	Numri EC	Numri CAS	Klasifikimi	Etiketimi	Limitet e Perqendrimit	Shënim
649-479-00-3	**Vajra naftenike të renda komplekse, të deparafinuara; Vaji baze- e pa specifikuar;** [Përbërje komplekse e hidrokarbureve të përftuara nga largimi i hidrokarbureve parafinike me vargje lineare nëpërmjet trajtimit me një agjent kimik si ure. Përbëhet kryesisht nga hidrokarbure me numër karboni ndërmjet C_{20}– C_{50}, dhe në përfundim përftohet një produkt vajor me viskozitet të paktën 19 cSt ne 40°C. Përmban relativisht pak parafina normale].	265-179-1	64742-75-2	Carc. Cat. 2; R45	T R: 45 S: 53-45		L
649-480-00-9	**Vajra naftenike të lehta komplekse, të deparafinuara; Vaji baze- e pa specifikuar;** [Përbërje komplekse e hidrokarbureve të përftuara nga një proces deparafinimi katalitik. Përbëhet kryesisht nga hidrokarbure me numër karboni ndërmjet C_{15}–C_{30}, dhe në përfundim përftohet një produkt vajor me viskozitet më të ulët se 19 cSt në 40°C.	265-180-7	64742-76-3	Carc. Cat. 2; R45	T R: 45 S: 53-45		L
649-481-00-4	**Vajra lubrifikante nafte, C_{20-50}, të hidrotrajtuara, me viskozitet të lartë me baze vajore; Baza e vajit-e pa specifikaur;** [Përbërje komplekse e hidrokarbureve të përftuara nga trajtimi i Lendes djegese te lenget te mesme te rende te perftuara në boshllëk, të lehta dhe të rënda, si dhe të vajrave te mbetura nga deasfaltimi me solvent, me hidrogjen në prani të një katalizatori ne nje proces me dy faza, midis te cilave ndodh deparafinimi. Përbëhet kryesisht nga hidrokarbure me numër karboni ndërmjet C_{20}– C_{50}, dhe në përfundim përftohet një produkt vajor me viskozitet afërsisht të barabartë me 112 cSt në 40°C. Përmban në sasi relativisht të lartë hidrokarbure të ngopura].	276-736-3	72623-85-9	Carc. Cat. 2; R45	T R: 45 S: 53-45		L

Numri Index	Identifikimi Nderkombetar i Kimikatit	Numri EC	Numri CAS	Klasifikimi	Etiketimi	Limitet e Perqendrimit	Shënim
649-482-00-X	**Vajra lubrifikante nafte, C_{15-30}, të hidrotrajtuara me Vaji baze neutrale; baza e vajit-e pa specifikuar;** [Përbërje komplekse e hidrokarbureve të përftuara nga trajtimi i nje Lende djegese te lenget te mesme te rende, të lehtë dhe një Lende djegese te lenget te mesme te rende, të rëndë, me hidrogjen në prani të një katalizatori ne nje proces me dy faza, midis te cilave ndodh deparafinimi. Perbehet kryesisht nga hidrokarbure me numër karboni ndërmjet C_{15}– C_{30}, dhe në përfundim përftohet një produkt vajor me viskozitet afërsisht të barabartë me 15 cSt në 40°C. Përmban në sasi relativisht të lartë hidrokarbure të ngopura].	276-737-9	72623-86-0	Carc. Cat. 2; R45	T R: 45 S: 53-45		L
649-483-00-5	**Vajra lubrifikante, C_{20-50}, të hidrotrajtuara me Vaji baze neutrale; baza e vajit-e pa specifikuar;** [Përbërje komplekse e hidrokarbureve të përftuara nga trajtimi i nje Lende djegese te lenget te mesme te rende, të lehtë dhe një Lendes djegese te lenget te mesme te rende, të rëndë, me hidrogjen në prani të një katalizatori ne nje proces me dy faza, midis te cilave ndodh deparafinimi. Përbëhet kryesisht nga hidrokarbure me numër karboni ndërmjet C_{20}– C_{50}, dhe në përfundim përftohet një produkt vajor me viskozitet afërsisht të barabartë me 32 cSt në 40°C. Përmban në sasi relativisht të lartë hidrokarbure të ngopura].	276-738-4	72623-87-1	Carc. Cat. 2; R45	T R: 45 S: 53-45		L
649-484-00-0	**Vajra lubrifikante; Baza e vajit- e pa specifikuar;** [Përbërje komplekse e hidrokarbureve të përftuara nga ekstraktimi me solvent dhe më pas deparafinimi. Përbëhet kryesisht nga hidrokarbure të ngopura me numër karboni ndërmjet C_{15}-C_{50}].	278-012-2	74869-22-0	Carc. Cat. 2; R45	T R: 45 S: 53-45		L

Numri Index	Identifikimi Nderkombetar i Kimikatit	Numri EC	Numri CAS	Klasifikimi	Etiketimi	Limitet e Perqendrimit	Shënim
649-485-00-6	**Distilate parafinike të rënda komplekse, të deparafinuara; Baza e vajit- e pa specifikuar;** [Përbërje komplekse të hidrokarbureve të përftuara nga deparafinimi i një distilati parafinik të rëndë. Përbëhet kryesisht nga hidrokarbure me numër karboni ndërmjet C_{20}– C_{50}, dhe në përfundim përftohet një produkt vajor me viskozitet të barabartë me ose më të lartë se19 cSt në 40°C. Përmban relativisht pak parafina normale].	292-613-7	90640-91-8	Carc. Cat. 2; R45	T R: 4 S: 53-45		L
649-486-00-1	**Distilate parafinike të lehta komplekse, të deparafinuara; Baza e vajit- e pa specifikuar;** [Përbërje komplekse të hidrokarbureve të përftuara nga deparafinimi i një distilati parafinik të leht. Përbëhet kryesisht nga hidrokarbure me numër karboni ndërmjet C_{12}–C_{30}, dhe në përfundim përftohet një produkt vajor me viskozitet më të ulët se 19 cSt në 40°C. Përmban relativisht pak parafina normale].	292-614-2	90640-92-9	Carc. Cat. 2; R45	T R: 45 S: 53-45		L
649-487-00-7	**Distilate parafinike të rënda komplekse, të deparafinuara me solvent ; jtuara me argjile; Vaji baze- e pa specifikuar ;** [Përbërje komplekse të hidrokarbureve të përftuara nga trajtimi i një distilati parafinik të rëndë të deparafinuar me argjila natyrore apo të modifikuara me kontakt apo me perkolim. Përbëhet kryesisht nga hidrokarbure me numër karboni ndërmjet C_{20}– C_{50}].	292-616-3	90640-94-1	Carc. Cat. 2; R45	T R: 45 S: 53-45		L

Numri Index	Identifikimi Nderkombetar i Kimikatit	Numri EC	Numri CAS	Klasifikimi	Etiketimi	Limitet e Perqendrimit	Shënim
649-488-00-2	**Hidrokarbure parafinike të rënda me C_{20-50}, të deparafinuara me solvent dhe të hidrotrajtuara; baza e vajit- e pa specifikuar ;** [Përbërje komplekse e hidrokarbureve të përftuara duke trajtuar me hidrogjen në prani të një katalizatori, të një distilati parafinik të rëndë të deparafinuar. Përbëhet kryesisht nga hidrokarbure me numër karboni ndërmjet C_{20}– C_{50}].	292-617-9	90640-95-2	Carc. Cat. 2; R45	T R: 45 S: 53-45		L
649-489-00-8	**Distilate parafinike të lehta komplekse, të deparafinuara me solvent dhe të trajtuara me argjila; baza e vajit-e pa specifikuar ;** [Përbërje komplekse e hidrokarbureve të përftuara duke trajtuar me hidrogjen në prani të një katalizatori, të një distilati parafinik të lehtë të deparafinuar me argjila natyrore apo të modifikuara, me kontakt apo perkolim. Përbëhet kryesisht nga hidrokarbure me numër karboni ndërmjet C_{15}– C_{30}].	292-618-4	90640-96-3	Carc. Cat. 2; R45	T R: 45 S: 53-45		L
649-490-00-3	**Distilate parafinike të lehta komplekse, të deparafinuara me solvent dhe të hidrotrajtuara; Baza e vajit- e pa specifikuar ;** Përbërje komplekse e hidrokarbureve të përftuara duke trajtuar me hidrogjen në prani të një katalizatori, të një distilati parafinik të lehtë të deparafinuar. Përbëhet kryesisht nga hidrokarbure me numër karboni ndërmjet C_{15}– C_{30}].	292-620-5	90640-97-4	Carc. Cat. 2; R45	T R: 45 S: 53-45		L
649-491-00-9	**Vajra te mbetura nafte, të deparafinuara me solvent, të hidrotrajtuara; baza e vajit- e pa pecifikuar;**	292-656-1	90669-74-2	Carc. Cat. 2; R45	T R: 45 S: 53-45		L
649-492-00-4	**Vajra te mbetura nafte, të deparafinuara me rrugë katalitike; baza e vajit- e pa specifikuar;**	294-843-3	91770-57-9	Carc. Cat. 2; R45	T R: 45 S: 53-45		L

Numri Index	Identifikimi Nderkombetar i Kimikatit	Numri EC	Numri CAS	Klasifikimi	Etiketimi	Limitet e Perqendrimit	Shënim
649-493-00-X	**Distilate parafinike të rënda, të deparafinuara; te hidrotrajtuara; Baza e vajit — e pa specifikuar;** [Përbërje komplekse e hidrokarbureve të përftuara nga trajtimi intensiv i një distilati të deparafinuar me hidrogjen në prani të një katalizatori. Përbëhet kryesisht nga hidrokarbure të ngopura me numër karboni ndërmjet C_{25}– C_{39} dhe në përfundim përftohet një produkt vajor me viskozitet të përafërt me 44 cSt në 50°C].	295-300-3	91995-39-0	Carc. Cat. 2; R45	T R: 45 S: 53-45		L
649-494-00-5	**Distilate parafinike të rënda komplekse, të deparafinuara ; të hidrotrajtuara; Baza e vajit- e pa specifikuar;** [Përbërje komplekse e hidrokarbureve të prftuara nga trajtimi intensiv i një distilati të deparafinuar me hidrogjen në prani të një katalizatori. Përbëhet kryesisht nga hidrokarbure të ngopura me numër karboni ndërmjet C_{21}–C_{29} dhe në përfundim përftohet një produkt vajor me viskozitet të përafërt me 13 cSt në 50°C].	295-301-9	91995-40-3	Carc. Cat. 2; R45	T R: 45 S: 53-45		L
649-495-00-0	**Distilate nafte, rafinim me solvent dhe hidrokreking, deparafinim; Baza e vajit- e pa specifikuar;** [Përbërje komplekse e hidrokarbureve të lëngëta të përftuara nga rikristalizimi i distilateve të naftës që i janë nënshtruar një procesi rafinimi me solvent, hidrokreking dhe deparafinim].	295-306-6	91995-45-8	Carc. Cat. 2; R45	T R: 45 S: 53-45		L

Numri Index	Identifikimi Nderkombetar i Kimikatit	Numri EC	Numri CAS	Klasifikimi	Etiketimi	Limitet e Perqendrimit	Shënim
649-496-00-6	**Distilate naftenike të lehta, të rafinuara me solvent, të hidrotrajtuara; Baza e vajit- e pa specifikuar;** [Përbërje komplekse e hidrokarbureve të përftuara nga trajtimi i një fraksioni nafte me hidrogjen në prani të një katalizatori dhe largimi i hidrokarbureve aromatike me ekstraktim me solvent. Përbëhet kryesisht nga hidrokarbure naftenike me numër karboni C_{15}-C_{30} dhe në përfundim përftohet një produkt vajor me viskozitet midis 13 cSt dhe 15 cSt në 40°C].	295-316-0	91995-54-9	Carc. Cat. 2; R45	T R: 45 S: 53-45		L
649-497-00-1	**Vajra lubrifikant nafte me C_{17-35}, ekstraktim me solvent, të deparafinuara, të hidrotrajtuara; Baza e vajit- e pa specifikuar;**	295-423-2	92045-42-6	Carc. Cat. 2; R45	T R: 45 S: 53-45		L
649-498-00-7	**Vajra lubrifikant të deparafinuara me solvent, joaromatike të dala nga hidrokrekingu; Baza e vajit- e pa specifikuar;**	295-424-8	92045-43-7	Carc. Cat. 2; R45	T R: 45 S: 53-45		L
649-499-00-2	**Vajra te mbetura të dala nga hidrokrekingu, të trajtuara me acid dhe të deparafinuara me solvent; Baza e vajit- e pa specifikuar;** [Përbërje komplekse e hidrokarbureve të përftuara nga largimi me solvent i parafinave në një mbetje nga distilimi i parafinave të rënda e më pas hidrokreking dhe trajtim me acid; pika e vlimit është afërsisht mbi 380°C].	295-499-7	92061-86-4	Carc. Cat. 2; R45	T R: 45 S: 53-45		L
649-500-00-6	**Vajra të parafinave të rënda, të deparafinuara dhe të rafinuara me solvent ;Baza e vajit- e pa specifikuar**; [Përbërje komplekse e hidrokarbureve të nxjerra nga një vaj parafinik bruto i cili përmban squfur. Përbëhet kryesisht nga një vaj lubrifikant i deparafinuar dhe i rafinuar me solvent, me viskozitet të barabartë me 65 cSt në 50°C].	295-810-6	92129-09-4	Carc. Cat. 2; R45	T R: 45 S: 53-45		L

Numri Index	Identifikimi Nderkombetar i Kimikatit	Numri EC	Numri CAS	Klasifikimi	Etiketimi	Limitet e Perqendrimit	Shënim
649-501-00-1	**Vajra lubrifikante parafinike; baze vajore; Baza e vajit- e pa specifikuar;** [Përbërje komplekse e hidrokarbureve të përftuara nga rafinimi i naftës bruto. Përbëhet kryesisht nga hidrokarbure aromatike,naftenike dhe parafinike, dhe formon një produkt vajor përfundimtar me viskozitet 23 cSt në 40°C].	297-474-6	93572-43-1	Carc. Cat. 2; R45	T R: 45 S: 53-45		L
649-502-00-7	**Hidrokarbure, mbetje te distilimit parafinik, hidrokreking, te deparafinuara me solvent; Baza e vajit- e pa specifikuar;**	297-857-8	93763-38-3	Carc. Cat. 2; R45	T R: 45 S: 53-45		L
649-503-00-2	**Hidrokarbure me C_{20-50} nga hidrogjenizimi i një vaji mbetës, distilim në boshllëk; Baza e vajit- e pa specifikuar;**	300-257-1	93924-61-9	Carc. Cat. 2; R45	T R: 45 S: 53-45		L
649-504-00-8	**Distilate të rënda, të hidrotrajtuara, të rafinuara me solvent, të hidrogjenizuara; Baza e vajit- e pa specifikuar;**	305-588-5	94733-08-1	Carc. Cat. 2; R45	T R: 45 S: 53-45		L
649-505-00-3	**Distilate të lehta nafte, hidrokreking, të rafinuara me solvent; Baza e vajit- e pa specifikuar;** [Përbërje komplekse e hidrokarbureve të përftuara nga dearomatizimi me solvent i një mbetje nga hidrokrekingu i naftës. Përbëhet kryesisht nga hidrokarbure me numër karboni ndërmjet C_{18}– C_{27}**,** dhe me pikë vlimi ndërmjet 370°C – 450°C].	305-589-0	94733-09-2	Carc. Cat. 2; R45	T R: 45 S: 53-45		L
649-506-00-9	**Vajra lubrifikante me C_{18-40}, distilate bazë të hidrokrekingut të deparafinuara me solvent ; Baza e vajit- e pa specifikuar;** [Përbërje komplekse e hidrokarbureve të përftuara nga deparafinimi me solvent i mbetjeve të distilimit të prodhuara nga hidrokrekingu i naftës. Përbëhet kryesisht nga hidrokarbure me numër karboni ndërmjet C_{18}– C_{40}**,** dhe me pikë vlimi ndërmjet 370°C – 550°C].	305-594-8	94733-15-0	Carc. Cat. 2; R45	T R: 45 S: 53-45		L

Numri Index	Identifikimi Nderkombetar i Kimikatit	Numri EC	Numri CAS	Klasifikimi	Etiketimi	Limitet e Perqendrimit	Shënim
649-507-00-4	**Vajra lubrifikante me C_{18-40}, rafinate bazë të dehidrogjenuara, të deparafinuara me solvent; Baza e vajit- e pa specifikuar;** [Përbërje komplekse e hidrokarbureve të përftuara nga deparafinimi me solvent i një rafinati të hidrogjenuar i dalë nga ekstraktimi me solvent i një distilati nafte të hidrotrajtuar. Përbëhet kryesisht nga hidrokarbure me numër karboni ndërmjet C_{18}– C_{40}, dhe me pikë vlimi ndërmjet 370°C – 550°C].	305-595-3	94733-16-1	Carc. Cat. 2; R45	T R: 45 S: 53-45		L
649-508-00-X	**Hidrokarbure me C_{13-30}, te pasura me aromatike, distilat parafenik i ekstraktuar me solvent; Baza e vajit- e pa specifikuar;**	305-971-7	95371-04-3	Carc. Cat. 2; R45	T R: 45 S: 53-45		L
649-509-00-5	**Hidrokarbure me C_{16-32} te pasura me aromatike, distilate naftenike te ekstraktuara me solvent ; Baza e vajit- e pa specifikuar;**	305-972-2	95371-05-4	Carc. Cat. 2; R45	T R: 45 S: 53-45		L
649-510-00-0	**Hidrokarbure me C_{37-68}, mbetje të distilimit në boshllëk të hidrotrajtuara, jane larguar asfaltet, të deparafinuara; Baza e vajit- e pa specifikuar**	305-974-3	95371-07-6	Carc. Cat. 2; R45	T R: 45 S: 53-45		L
649-511-00-6	**Hidrokarbure me C_{37-65}, mbetje të distilimit në boshllëk të hidrotrajtuara ; Baza e vajit- e pa specifikuar**	305-975-9	95371-08-7	Carc. Cat. 2; R45	T R: 45		L
649-512-00-1	**Distilate të lehta nafte, të rafinuara me solvent, të hidrokrekingut Baza e vajit- e pa specifikuar** [Përbërje komplekse e hidrokarbureve të përftuara nga trajtimi me solvent i një distilati nafte që i është nënshtruar një hidrokrekingu. Përbëhet kryesisht nga hidrokarbure me numër karboni ndërmjet C_{18}– C_{27}, dhe me pikë vlimi ndërmjet 370°C – 450°C].	307-010-7	97488-73-8	Carc. Cat. 2; R45	T R: 45 S: 53-45		L

Numri Index	Identifikimi Nderkombetar i Kimikatit	Numri EC	Numri CAS	Klasifikimi	Etiketimi	Limitet e Perqendrimit	Shënim
649-513-00-7	**Distilate të rënda nafte, të hidrogjenuara dhe rafinuara me solvent ; Baza e vajit- e pa specifikuar** [Përbërje komplekse e hidrokarbureve të përftuara nga trajtimi me solvent i një distilati nafte të hidrogjenuara . Përbëhet kryesisht nga hidrokarbure me numër karboni ndërmjet C_{19}– C_{40}**,** dhe me pikë vlimi ndërmjet 390°C – 550°C].	307-011-2	97488-74-9	Carc. Cat. 2; R45	T R: 45 S: 53-45		L
649-514-00-2	**Vajra lubrifikante me C_{18-27}, të hidrokrekingut, të deparafinuara me solvent; Baza e vajit- e pa specifikuar;**	307-034-8	97488-95-4	Carc. Cat. 2; R45	T R: 45 S: 53-45		L
649-515-00-8	**Hidrokarbure me C_{17-30}, mbetje të distilimit në kushte atmosferike, të hidrotrajtuara, larguar asfaltet, fraksione të lehta të distilimit; Baza e vajit- e pa specifikuar;** [Përbërje komplekse e hidrokarbureve të përftuara nga fraksionet e para pas distilimit në boshllëk të efluenteve të dalë nga një mbetje, të cilës i janë larguar asfaltet duke e trajtuar me hidrogjen, në prani të një katalizatori. Përbëhet kryesisht nga hidrokarbure me numër karboni ndërmjet C_{17}– C_{30}**,** dhe me pikë vlimi afërsisht ndeërmjet 300°C – 400°C; dhe prodhon një produkt vajor përfundimtar me viskozitet 4 cSt në afërsisht 100°C].	307-661-7	97675-87-1	Carc. Cat. 2; R45	T R: 45 S: 53-45		L

Numri Index	Identifikimi Nderkombetar i Kimikatit	Numri EC	Numri CAS	Klasifikimi	Etiketimi	Limitet e Perqendrimit	Shënim
649-516-00-3	**Hidrokarbure me C_{17-40}, mbetje të distilimit të hidrotrajtuara, larguar asfaltet me solvent, fraksione të lehta të distilimit në boshllëk; Baza e vajit- e pa specifikuar;** [Përbërje komplekse e hidrokarbureve të përftuara nga fraksionet e para pas distilimit në boshllëk të efluenteve të dalë nga hidrotrajtimi katalitik i një mbetje, të cilës i janë larguar asfaltet duke e trajtuar me solvent që ka viskozitet 8 cSt në 100°C. Përbëhet kryesisht nga hidrokarbure me numër karboni ndërmjet C_{17}– C_{40}, dhe me pikë vlimi ndërmjet 300°C – 500°C].	307-755-8	97722-06-0	Carc. Cat. 2; R45	T R: 45 S: 53-45		L
649-517-00-9	**Hidrokarbure me C_{13-27}, naftenike të lehta të ekstraktuara me solvent ; Baza e vajit- e pa specifikuar;** [Përbërje komplekse e hidrokarbureve të përftuara nga ekstraktimi i aromatikëve nga një distilat naftenik i lehtë me viskozitet 9,5 cSt në 40°C. Përbëhet kryesisht nga hidrokarbure me numër karboni ndërmjet C_{13}– C_{27} dhe me pikë vlimi ndërmjet 240°C – 400°C].	307-758-4	97722-09-3	Carc. Cat. 2; R45	T R: 45 S: 53-45		L
649-518-00-4	**Hidrokarbure me C_{14-29} , naftenike të lehta të ekstraktuara me solvent ; Baza e vajit- e pa specifikuar;** [Përbërje komplekse e hidrokarbureve të përftuara nga ekstraktimi i aromatikëve nga një distilat naftenik i lehtë me viskozitet 16 cSt në 40°C. Përbëhet kryesisht nga hidrokarbure me numër karboni ndërmjet C_{14}– C_{29} dhe me pikë vlimi ndërmjet 250°C – 425°C].	307-760-5	97722-10-6	Carc. Cat. 2; R45	T R: 45 S: 53-45		L

Numri Index	Identifikimi Nderkombetar i Kimikatit	Numri EC	Numri CAS	Klasifikimi	Etiketimi	Limitet e Perqendrimit	Shënim
649-519-00-X	**Hidrokarbure me C_{27-42} të dearomatizuara; Baza e vajit- e pa specifikuar;**	308-131-8	97862-81-2	Carc. Cat. 2; R45	T R: 45 S: 53-45		L
649-520-00-5	**Hidrokarbure me C_{17-30}, distilate të hidrotrajtuara, produkte të lehta distilimi; Baza e vajit- e pa specifikuar;**	308-132-3	97862-82-3	Carc. Cat. 2; R45	T R: 45 S: 53-45		L
649-521-00-0	**Hidrokarbure me C_{27-45} nga distilimi naftenik në boshllëk; Baza e vajit- e pa specifikuar;**	308-133-9	97862-83-4	Carc. Cat. 2; R45	T R: 45 S: 53-45		L
649-522-00-6	**Hidrokarbure me C_{27-45} të dearomatizuara; Baza e vajit- e pa specifikuar;**	308-287-7	97926-68-6	Carc. Cat. 2; R45	T R: 45 S: 53-45		L
649-523-00-1	**Hidrokarbure me C_{20-58} të hidrotrajtuara; Baza e vajit- e pa specifikuar;**	308-289-8	97926-70-0	Carc. Cat. 2; R45	T R: 45 S: 53-45		L
649-524-00-7	**Hidrokarbure naftenike me C_{27-42}; Baza e vajit- e pa specifikuar;**	308-290-3	97926-71-1	Carc. Cat. 2; R45	T R: 45 S: 53-45		L
649-525-00-2	**Vajra te mbetura nafte, te deparafinuara me solvent dhe te trajtuara me karbon; Baza e vajit- e pa specifikuar;** [Kombinim kompleks hidrokarburesh te perftuara nga trajtimi i vajrave te mbetura te naftes se deparafinuar me solvent me qymyr druri te aktivizuar me qellim largimin e perberesve polar te vajrave dhe papastertive.]	309-710-8	100684-37-5	Carc. Cat. 2; R45	T R: 45 S: 53-45		L
649-526-00-8	**Vajra te mbetura nafte, te deparafinuara me solvent dhe te trajtuara me argjil; Baza e vajit- e pa specifikuar;** [Kombinim kompleks hidrokarburesh te perftuara nga trajtimi i vajrave te mbetura te naftes se deparafinuar me solvent me zbardhues natyror me qellim largimin e perberesve polar te vajrave dhe papastertive.]	309-711-3	100684-38-6	Carc. Cat. 2; R45	T R: 45 S: 53-45		L

Numri Index	Identifikimi Nderkombetar i Kimikatit	Numri EC	Numri CAS	Klasifikimi	Etiketimi	Limitet e Perqendrimit	Shënim
649-527-00-3	**Vajra lubrifikante nafte me mbi C_{25} , të ekstraktuara me solvent, të deasfaltuara, të deparafinuara; të hidrogjenizuara Baza e vajit- e pa specifikuar;** [Përbërje komplekse e hidrokarbureve të përftuara nga ekstraktimi me solvent dhe hidrogjenimi i mbetjeve të distilimit në boshllëk. Përbëhet kryesisht nga hidrokarbure me numër karboni më të lartë se C_{25}**,** dhe formon një produkt vajor përfundimtar me viskozitet ndërmjet 32 cSt dhe 37 cSt në $100^{o}C$].	309-874-0	101316-69-2	Carc. Cat. 2; R45	T R: 45 S: 53-45		L
649-528-00-9	**Vajra lubrifikante nafte me C_{17-32} , të ekstraktuara me solvent, të deparafinuara, të hidrogjenizuara; Baza e vajit- e pa specifikuar;** [Përbërje komplekse e hidrokarbureve të përftuara nga ekstraktimi me solvent dhe hidrogjenimi i mbetjeve të distilimit në kushte atmosferike. Përbëhet kryesisht nga hidrokarbure me numër karboni C_{17}-C_{32}**,** dhe prodhon një produkt vajor përfundimtar me viskozitet ndërmjet 17 cSt dhe 23 cSt në $40^{o}C$].	309-875-6	101316-70-5	Carc. Cat. 2; R45	T R: 45 S: 53-45		L
649-529-00-4	**Vajra lubrifikante nafte me C_{20-35} , të ekstraktuara me solvent, të deparafinuara, të hidrogjenizuara; Baza e vajit- e pa specifikuar;** [Përbërje komplekse e hidrokarbureve të përftuara nga ekstraktimi me solvent dhe hidrogjenimi i mbetjeve të distilimit në kushte atmosferike. Përbëhet kryesisht nga hidrokarbure me numër karboni C_{20}-C_{35} **,** dhe formon një produkt vajor përfundimtar me viskozitet ndërmjet 37 cSt dhe 44 cSt në $40^{o}C$].	309-876-1	101316-71-6	Carc. Cat. 2; R45	T R: 45 S: 53-45		L

Numri Index	Identifikimi Nderkombetar i Kimikatit	Numri EC	Numri CAS	Klasifikimi	Etiketimi	Limitet e Perqendrimit	Shënim
649-530-00-X	**Vajra lubrifikante nafte me C_{24-50} , të ekstraktuara me solvent, të deparafinuara, të hidrogjenizuara; Baza e vajit- e pa specifikuar;** [Përbërje komplekse e hidrokarbureve të përftuara nga ekstraktimi me solvent dhe hidrogjenimi i mbetjeve të distilimit në kushte atmosferike. Përbehet kryesisht nga hidrokarbure me numër karboni C_{24}-C_{50} **,** dhe formon një produkt vajor përfundimtar me viskozitet ndërmjet 16 cSt dhe 75 cSt në 40^oC].	309-877-7	101316-72-7	Carc. Cat. 2; R45	T R: 45 S: 53-45		L
649-531-00-5	**Ekstrakte nafte, të trajtuara me solvent, nga distilate naftenike të rënda, me përmbajtje të lartë aromatikësh; Esktrakt distilat aromatikesh (i trajtuar);** [Koncentrate aromatike të përftuara nga shtimi i ujit në një ekstrakt me solvent të distilateve naftenike të rënda dhe me solvent ekstraktimi].	272-175-3	68783-00-6	Carc. Cat. 2; R45	T R: 45 S: 53-45		L
649-532-00-0	**Ekstrakte nafte, të trajtuara me solvent, të distilateve parafinike të rënda të rafinuara me solvent; Ekstrakt distilat aromatikesh(i trajtuar);** [Përbërje komplekse e hidrokarbureve të përftuara si ekstrakte të një distilati parafinik të rëndë të rafinuar me solvent. Përbëhet nga hidrokarbure të ngopura dhe aromatike me numër karboni kryesisht C_{20}-C_{50}].	272-180-0	68783-04-0	Carc. Cat. 2; R45	T R: 45 S: 53-45		L
649-533-00-6	**Ekstrakte nafte, nga distilate naftenike të rënda, të trajtuara me solvent; Esktrakt distilat aromatikesh(i trajtuar);** [Përbërje komplekse e hidrokarbureve të përftuara si ekstrakte të një distilati parafinik të rëndë të rafinuar me solvent].	272-342-0	68814-89-1	Carc. Cat. 2; R45	T R: 45 S: 53-45		L

Numri Index	Identifikimi Nderkombetar i Kimikatit	Numri EC	Numri CAS	Klasifikimi	Etiketimi	Limitet e Perqendrimit	Shënim
649-534-00-1	**Ekstrakte nafte me solvent, nga distilate naftenike të rënda, të hidrotrajtuara; Esktrakt distilat aromatikesh(i trajtuar);** [Përbërje komplekse e hidrokarbureve të përftuara nga trajtimi me hidrogjen, në prani të një katalizatori, e nje ekstrakti të një distilati parafinik të rëndë me solvent. Përbëhet nga hidrokarbure aromatike me numër karboni kryesisht C_{20}-C_{50} dhe prodhon një produkt vajor përfundimtar me viskozitet më të lartë ose të barabartë me të paktën 19 cSt në 40^oC].	292-631-5	90641-07-9	Carc. Cat. 2; R45	T R: 45 S: 53-45		L
649-535-00-7	**Ekstrakte nafte me solvent, nga distilate naftenike të rënda, të hidrotrajtuara; Esktrakt distilat aromatikesh(i trajtuar);** [Përbërje komplekse e hidrokarbureve të përftuara nga trajtimi me hidrogjen, në prani të një katalizatori, e një ekstrakti të një distilati parafinik të rëndë me solvent. Përbëhet nga hidrokarbure të ngopura dhe aromatike me numër karboni kryesisht C_{21}-C_{33}, me pikë vlimi ndërmjet 350^oC – 480^oC].	292-632-0	90641-08-0	Carc. Cat. 2; R45	T R: 45 S: 53-45		L
649-536-00-2	**Ekstrakte nafte me solvent, nga distilate parafinike të lehta, të hidrotrajtuara; Esktrakt distilat aromatikesh(i trajtuar);** [Përbërje komplekse e hidrokarbureve të përftuara nga trajtimi me hidrogjen, në prani të një katalizatori, të një ekstrakti të një distilati parafinik të lehtë me solvent. Përbëhet nga hidrokarbure të ngopura dhe aromatike me numër karboni kryesisht C_{17}-C_{26}, me pikë vlimi ndërmjet 280^oC –400^oC].	292-633-6	90641-09-1	Carc. Cat. 2; R45	T R: 45 S: 53-45		L

Numri Index	Identifikimi Nderkombetar i Kimikatit	Numri EC	Numri CAS	Klasifikimi	Etiketimi	Limitet e Perqendrimit	Shënim
649-537-00-8	**Ekstrakte nafte me solvent, nga distilate parafinike të lehta, të hidrotrajtuara Esktrakt distilat aromatikesh(i trajtuar);** [Përbërje komplekse e hidrokarbureve të përftuara nga trajtimi me hidrogjen, në prani të një katalizatori, të një ekstrakti të një distilati parafinik të ndërmjetem me solvent.Përbëhet nga hidrokarbure aromatike me numër karboni kryesisht C_{16}-C_{36}].	295-335-4	91995-73-2	Carc. Cat. 2; R45	T R: 45 S: 53-45		L
649-538-00-3	**Ekstrakte nafte me solvent, nga distilate naftenike të lehta, të hidrodesulfuruara; Esktrakt distilat aromatikesh(i trajtuar);** [Përbërje komplekse e hidrokarbureve të përftuara nga trajtimi me hidrogjen, në prani të një katalizatori, të një ekstrakti të një distilati parafinik me qëllim largimin e komponimeve të squfurit. Përbëhet nga hidrokarbure aromatike me numër karboni kryesisht C_{15}-C_{30} . Mund të përmbaje 5%, në peshë, ose më shumë, hidrokarbure aromatike me unaza të kondensuara që përmbajnë 4-6 cikle].	295-338-0	91995-75-4	Carc. Cat. 2; R45	T R: 45 S: 53-45		L
649-539-00-9	**Ekstrakte nafte me solvent, nga distilate parafinike të lehta, të trajtuara me acid; Esktrakt distilat aromatikesh(i trajtuar);** [Përbërje komplekse e hidrokarbureve të përftuara si fraksione të distilimit të një ekstrakti që rezulton nga një ekstraktim me solvent i distilateve parafinike të lehta dhe që i janë nënshtruar një rafinimi me acid Sulfurik.Përbëhet nga hidrokarbure aromatike me numër karboni kryesisht C_{16}-C_{32}].	295-339-6	91995-76-5	Carc. Cat. 2; R45	T R: 45 S: 53-45		L

Numri Index	Identifikimi Nderkombetar i Kimikatit	Numri EC	Numri CAS	Klasifikimi	Etiketimi	Limitet e Perqendrimit	Shënim
649-540-00-4	**Ekstrakte nafte me solvent, nga distilate parafinike të lehta, të hidrodesulfuruara; Esktrakt distilat aromatikesh(i trajtuar);** [Përbërje komplekse e hidrokarbureve të përftuara nga ekstraktimi me solvent i një distilati parafinik të lehtë dhe i trajtuar me hidrogjen me qëllim konvertimin e squfurit organik në H_2S , që më pas eleminohet. Përbëhet nga hidrokarbure me numër karboni kryesisht C_{15}-C_{40} dhe prodhon një produkt vajor përfundimtar me viskozitet më të lartë se 10 cSt në 40°C].	295-340-1	91995-77-6	Carc. Cat. 2; R45	T R: 45 S: 53-45		L
649-541-00-X	**Ekstrakte nafte me solvent, le të lehta në boshllëk, të hidrotrajtuara; Esktrakt distilat aromatikesh(i trajtuar);** [Përbërje komplekse e hidrokarbureve të përftuara nga ekstraktimi me solvent i leve të naftave të lehta në boshllek dhe trajtuar me hidrogjen në prani të një katalizatori. Përbëhet kryesisht nga hidrokarbure aromatike me numër karboni kryesisht C_{13}-C_{30}].	295-342-2	91995-79-8	Carc. Cat. 2; R45	T R: 45 S: 53-45		L
649-542-00-5	**Ekstrakte nafte me solvent,distilate parafinike të rënda, të trajtuara me argjila; Esktrakt distilat aromatikesh(i trajtuar);** [Përberje komplekse e hidrokarbureve të përftuara nga trajtimi me argjila natyrore apo të modifikuara të një fraksioni nafte, me qëllim largimin e gjurmëve të komponimeve polare dhe papastërtive. Përbëhet kryesisht nga hidrokarbure aromatike me numër karboni kryesisht C_{20}-$C_{50.}$ Mund të përmbajë 5% në peshë, ose me shumë hidrokarbure aromatike me unaza që përmbajnë 4-6 cikle].	296-437-1	92704-08-0	Carc. Cat. 2; R45	T R: 45 S: 53-45		L

Numri Index	Identifikimi Nderkombetar i Kimikatit	Numri EC	Numri CAS	Klasifikimi	Etiketimi	Limitet e Perqendrimit	Shënim
649-543-00-0	**Ekstrakte nafte me solvent të hidrodesulfuruara, distilate naftenike të rënda; Esktrakt distilat aromatikesh(i trajtuar);** [Përbërje komplekse e hidrokarbureve të përftuara nga trajtimi i një ngarkese nafte me hidrogjen me qëllim konvertimin e squfurit organik në H_2S , i cili më pas eleminohet. Përbëhet nga hidrokarbure aromatike me numër karboni kryesisht C_{15}-C_{50}, dhe formon një produkt vajor përfundimtar me viskozitet më të lartë se 19 cSt në 40^oC].	297-827-4	93763-10-1	Carc. Cat. 2; R45	T R: 45 S: 53-45		L
649-544-00-6	**Ekstrakte nafte me solvent të hidrodesulfuruara, distilate parafinike të rënda të deparafinuara me solvent; Esktrakt distilat aromatikesh(i trajtuar);** [Përbërje komplekse e hidrokarbureve të përftuara nga trajtimi me hidrogjen i një ngarkese nafte të deparafinuar me solvent, me qëllim konvertimin e squfurit organik në H2S, i cili më pas largohet.Përbëhet nga hidrokarbure me numër karboni kryesisht C_{15}-C_{50}, dhe prodhon një produkt vajor përfundimtar me viskozitet më të lartë se 19 cSt në 40^oC].	297-829-5	93763-11-2	Carc. Cat. 2; R45	T R: 45 S: 53-45		L
649-545-00-1	**Ekstrakte nafte me solvent, distilate parafinike të lehta, të trajtuara me karbon aktiv; Esktrakt distilat aromatikesh(i trajtuar);** [Përbërje komplekse e hidrokarbureve të përftuara si fraksione gjatë distilimit të një ekstrakti të rekuperuar me ekstraktim me solvent të një distilati të lehtë parafinik koke dhe trajtuar me karbon aktiv me qëllim largimin e gjurmëve të komponimeve polare dhe papastërtive.Përbëhet nga hidrokarbure aromatike me numër karboni kryesisht C_{16}-C_{32}].	309-672-2	100684-02-4	Carc. Cat. 2; R45	T R: 45 S: 53-45		L

Numri Index	Identifikimi Nderkombetar i Kimikatit	Numri EC	Numri CAS	Klasifikimi	Etiketimi	Limitet e Perqendrimit	Shënim
649-546-00-7	**Ekstrakte nafte me solvent, distilate parafinike të lehta, të trajtuara me argjila; Esktrakt distilat aromatikesh(i trajtuar);** [Përbërje komplekse e hidrokarbureve të përftuara si fraksione gjatë distilimit të një ekstrakti të rekuperuar me ekstraktim me solvent të një distilati të lehtë parafinik koke dhe trajtuar me argjilë të bardhë me qëllim largimin e gjurmëve të komponimeve polare dhe papastërtive.Përbëhet nga hidrokarbure aromatike me numër karboni kryesisht C_{16}-C_{32}].	309-673-8	100684-03-5	Carc. Cat. 2; R45	T R: 45 S: 53-45		L
649-547-00-2	**Ekstrakte nafte nga trajtimi në boshllëk, i leve tretësa, të trajtuara me karbon aktiv; Esktrakt distilat aromatikesh(i trajtuar);** [Përbërje komplekse e hidrokarbureve të përftuara me ekstraktim me solvent i lit të lehtë të naftës në boshllëk i trajtuar me karbon aktiv me qëllim largimin e gjurmëve të komponimeve polare dhe papastërtive. Përbëhet nga hidrokarbure aromatike me numër karboni kryesisht C_{13}-C_{30}].	309-674-3	100684-04-6	Carc. Cat. 2; R45	T R: 45 S: 53-45		L
649-548-00-8	**Ekstrakte nafte nga trajtimi në boshllëk, i leve të lehta tretësa, të trajtuara me argjila; Esktrakt distilat aromatikesh(i trajtuar);** [Përbërje komplekse e hidrokarbureve të përftuara me ekstraktim me solvent, nga Lenda djegese e lenget e mesme e rende, e lehtë e naftës në boshllëk, trajtuar me argjila zbardhuese me qëllim largimin e gjurmëve të komponimeve polare dhe papastërtive. Përbëhet nga hidrokarbure aromatike me numër karboni kryesisht C_{13}-C_{30}].	309-675-9	100684-05-7	Carc. Cat. 2; R45	T R: 45 S: 53-45		L

Numri Index	Identifikimi Nderkombetar i Kimikatit	Numri EC	Numri CAS	Klasifikimi	Etiketimi	Limitet e Perqendrimit	Shënim
649-549-00-3	**Vajra te nxjerra nga trajtimi i naftës me nxehtësi;** [Përbërje komplekse e hidrokarbureve të përftuara si fraksione vajore mbas largimit të vajrave me solvent apo gjatë trajtimit me nxehtësi. Përbëhet kryesisht nga hidrokarbure me vargje të degëzuara me numër karboni kryesisht C_{20}-C_{50}].	265-171-8	64742-67-2	Carc. Cat. 2; R45	T R: 45 S: 53-45		L
649-550-00-9	**Vajra te nxjerra nga trajtimi i naftës me nxehtësi; të hidrotrajtuara;**	295-394-6	92045-12-0	Carc. Cat. 2; R45	T R: 45 S: 53-45		L
650-002-00-6	turpentine, oil	232-350-7	8006-64-2	R10 Xn; R20/21/22-65 Xi; R36/38 R43 N; R51-53	Xn; N R: 10-20/21/22-36/38-43-51/53-65 S: (2-)36/37-46-61-62		
650-003-00-1	fenson (ISO); 4-chlorophenyl benzenesulphonate;	201-274-6	80-38-6	Xn; R22 Xi; R36 N; R51-53	Xn; N R: 22-36-51/53 S: (2-)24-26-61		
650-004-00-7	norbormide (ISO); 5-(α-hydroxy-α-2-pyridylbenzyl)-7-(α-2-pyri-dylbenzylidene)bicyclo [2.2.1] hept-5-ene-2,3-dicarboximide	213-589-6	991-42-4	Xn; R22	Xn R: 22 S: (2-)		
650-005-00-2	(2*R*,6a*S*,12a*S*)-1,2,6,6a,12,12a-hexahydro-2- isopropenyl-8,9-dimethoxychromeno[3,4- b]furo[2,3-h]chromen-6-one, rotenone	201-501-9	83-79-4	T; R25 Xi; R36/37/38 N; R50-53	T; N R: 25-36/37/38-50/53 S: (1/2-)22-24/25-36-45-60-61		
650-006-00-8	benquinox (ISO); *p*-benzoquinone 1-benzoylhydrazone 4-oxime	207-807-9	495-73-8	T; R25 Xn; R21	T R: 21-25 S: (1/2-)36/37-45		
650-007-00-3	chlordimeform (ISO); N_2-(4-chloro-*o*-tolyl)-N_1,N_1-dimethylform–amidine	228-200-5	6164-98-3	Carc. Cat. 3; R40 Xn; R21/22 N; R50-53	Xn; N R: 21/22-40-50/53 S: (2-)22-36/37-60-61		

Numri Index	Identifikimi Nderkombetar i Kimikatit	Numri EC	Numri CAS	Klasifikimi	Etiketimi	Limitet e Perqendrimit	Shënim
650-008-00-9	drazoxolon (ISO); 4-(2-chlorophenylhydrazone)-3-methyl-5-isoxazolone	227-197-8	5707-69-7	T; R25 N; R50-53	T; N R: 25-50/53 S: (1/2-)22-24-36/37-45-60-61		
650-009-00-4	chlordimeform hydrochloride; *N'*-(4-chloro-*o*-tolyl)-*N*,*N*-dimethylform–amidine monohydrochloride; N^2-(4-chloro-*o*-tolyl)-N^1,N^1-dimethylform–amidine hydorchloride	243-269-1	19750-95-9	Carc. Cat. 3; R40 Xn; R22 N; R50-53	Xn; N R: 22-40-50/53 S: (2-)22-36/37-60-61		
650-010-00-X	benzyl violet 4B; α-[4-(4-dimethylamino-α-{4-[ethyl(3-sodiosulphonatobenzyl)amino] phenyl}benzylidene)cyclohexa-2,5-dienyli–dene(ethyl)ammonio]toluene-3-sulphonate	216-901-9	1694-09-3	Carc. Cat. 3; R40	Xn R: 40 S: (2-)36/37		
650-012-00-0	erionite	—	12510-42-8	Carc. Cat. 1; R45	T R: 45 S: 53-45		
650-013-00-6	asbestos	— — — — — — —	12001-28-4 132207-32-0 12172-73-5 77536-66-4 77536-68-6 77536-67-5 12001-29-5	Carc. Cat. 1; R45 T; R48/23	T R: 45-48/23 S: 53-45		E
650-014-00-1	diethyl 2,4-dihydroxycyclodisiloxane-2,4-diylbis(trimethylene)diphosphonate, tetra–sodium salt, reaction products with disodium metasilicate	401-770-4	—	C; R34 Xn; R22	C R: 22-34 S: (1/2-)26-36/37/39-45		
650-015-00-7	rosin; colophony	232-475-7 232-484-6 277-299-1	8050-09-7 8052-10-6 73138-82-6	R43	Xi R: 43 S: (2-)24-37		

Numri Index	Identifikimi Nderkombetar i Kimikatit	Numri EC	Numri CAS	Klasifikimi	Etiketimi	Limitet e Perqendrimit	Shënim
650-016-00-2	**Lesh minerali, me perjashtim te atyre qe jane specifikuar diku tjeter ne kete Shtojce.** [Fibra (silicate) te tejdukshme te prodhuara nga dora e njeriut me perberje sipas rastit me okside alkaline dhe alkalino tokesore (Na2O+K2O+CaO+MgO+BaO) me permbajtje me te madhe se 18 % e peshes]	—	—	Carc. Cat. 3; R40	Xn R: 40 S: (2-)36/37		AQR
650-017-00-8	**Fibrat Qeramike Refraktare; Fibra per nje qellim te vecante, me perjashtim te atyre qe jane specifikuar diku tjeter ne kete Shtojce;** [Fibra (silikate) te tejdukshme, bere nga dora e njeriut, te cilat me orientim sipas rastit permbajne okside alkaline dhe okside alkaline tokesore me pak ose te barabarte me 18% te peshes (Na_2O+K_2O+CaO+ MgO+BaO)]	—	—	Carc. Cat. 2; R49	T R: 49 S: 53-45		AR
650-018-00-3	**Produkte Reaksioni te: acet–ofenone, formaldehide, ciklo–hekzilamin, metanol dhe acid acetik**	406-230-1	—	R10 Carc. Cat. 3; R40 C; R34 Xn; R20	C; N R: 10-20-34-40-43-50/53 S: (1/2-)26-36/37/39-45-60-61		
650-031-00-4	bis(4-hydroxy-*N*-methylanilinium) sulphate	200-237-1	55-55-0	Xn; R22-48/22 R43 N; R50-53	Xn; N R: 22-43-48/22-50/53 S: (2-)36/37-46-60-61		
650-032-00-X	cyproconazole (ISO); (2*RS*,3*RS*;2*RS*,3*SR*)-2-(4-chlorophenyl)-3-cyclopropyl-1-(1*H*-1,2,4-triazol-1-yl)butan-2-ol	—	94361-06-5	Repr. Cat. 3; R63 Xn; R22 N; R50-53	Xn; N R: 22-50/53-63 S: (2-)36/37-60-61		
650-041-00-9	triasulfuron (ISO); 1-[2-(2-chloroethoxy)phenylsulfonyl]-3-(4-methoxy-6-methyl-1,3,5-triazin-2-yl)urea	—	82097-50-5	N; R50-53	N R: 50/53 S: 60-61		

Numri Index	Identifikimi Nderkombetar i Kimikatit	Numri EC	Numri CAS	Klasifikimi	Etiketimi	Limitet e Perqendrimit	Shënim
650-042-00-4	Produkte Reaksioni te: poli–etilen-poliamin-(C_{16}-C_{18})- alkilamidet me monotio-(C_2)-alkil fosfanatet	417-450-2	—	Xi; R36/38 R43 R52-53	Xi R: 36/38-43-52/53 S: (2-)24-26-37-61		
650-043-00-X	Produkte Reaksioni te: 3,5-bis-*tert*-butilsalicilik acid dhe sulfate alumini	420-310-3	—	Xn; R22 N; R50-53	Xn; N R: 22-50/53 S: (2-)22-56-60-61		
650-044-00-5	Etoksilate te alkoleve C_{14-15} te perziera me varg linear dhe te degezuar, produkte reaksioni me epiklorhidrin	420-480-9	158570-99-1	Xi; R38 R43 N; R50-53	Xi; N R: 38-43-50/53 S: (2-)24-37-60-61		
650-045-00-0	Produkte Reaksioni te: 1,2,3-propantrikarboksilik acid, 2- hidrokzi, ester dietili, 1-propanol dhe zirkon tetra-n-propanolate	417-110-3	—	F; R11 Xi; R38-41 N; R51-53	F; Xi; N R: 11-38-41-51/53 S: (2-)9-16-26-37/39-61		
650-046-00-6	di(tetramethylammonium)(29*H*,31*H*-phthalo–cyanin-*N*29,*N*30,*N*31,*N*32)disulfonamide disulfonate, cuprate(2-)complex, derivates	416-180-2	12222-04-7	Xn; R22-48/22 N; R51-53	Xn; N R: 22-48/22-51/53 *S: (2-)22-36-61*		
650-047-00-1	dibenzylphenylsulfonium hexafluoroanti–monate	417-760-8	134164-24-2	T; R48/25 Xn; R22 Xi; R41 R43 N; R51-53	T; N R: 22-41-43-48/25-51/53 S: (1/2-)22-26-36/37/39-45-61		
650-048-00-7	Produkte Reaksioni te: boraks, peroksid hidrogjeni, anhidride te acidit acetik dhe acid acetik	420-070-1	—	O; R7 Xn; R20/21/22 C; R35 N; R50	O; C; N R: 7-20/21/22-35-50 S: (1/2-)3/7-14-26-36/37/39-45-61		
650-049-00-2	2-alkoyloxyethyl hydrogen maleate, where alkoyl represents (by weight) 70 to 85 % unsaturated octadecoyl, 0.5 to 10 % saturated octadecoyl, and 2 to 18 % saturated hexadecoyl	417-960-5	—	Xi; R38-41 R43 N; R50-53	Xi; N R: 38-41-43-50/53 S: (2-)24-26-37/39-60-61		

Numri Index	Identifikimi Nderkombetar i Kimikatit	Numri EC	Numri CAS	Klasifikimi	Etiketimi	Limitet e Perqendrimit	Shënim
650-050-00-8	Mas reaksioni e: 1-metil-3- hidroksipropil 3,5-[1,1-dimetiletil]-4-hidroksi–dihidro-cinamate dhe/ose 3-hidroksibutil 3,5-[1,1-dimetil–etil]-4-hidroksihidrocin–namate; Izomeret e 1,3-butandiol bis[3-(3'-(1,1-dimetiletil)4'-hidroksi- fenil)propionate]; Izomeret e 1,3-butandiol bis[3-(3',5'-(1,1-dimetiletil)-4'-hidroksifenil)propionate]	423-600-8	—	N; R51-53	N R: 51/53 S: 61		
650-055-00-5	Natrium argjendi hidrogjen fosfat zirkoni	422-570-3	155925-27-2	N; R50-53	N R: 50/53 S: 60-61		

	Formati 61x86/8

Shtypshkronja e Qendrës së Botimeve Zyrtare
Tiranë, 2016

Adresa:
Bulevardi "Gjergj Fishta"
pas ish-Ekspozitës"Shqipëria Sot"
Tel:042427005, 04 2427006

Çmimi 12362 lekë