FLETORJA ZYRTARE
E REPUBLIKËS SË SHQIPËRISË

www.qbz.gov.al

Botim i Qendrës së Botimeve Zyrtare

Viti: 2023 – Numri: 188

Tiranë – E martë, 26 dhjetor 2023

PËRMBAJTJA

		Faqe
Vendim i Këshillit të Ministrave nr. 744, datë 20.12.2023	Për kompensimin financiar të pronarëve të pasurive të paluajtshme, që preken nga ndërtimet e legalizuara	22369
Vendim i Këshillit të Ministrave nr. 756, datë 20.12.2023	Për miratimin e letërmarrëveshjes, ndërmjet Republikës së Shqipërisë dhe Bankës Ndërkombëtare për Rindërtim dhe Zhvillim, që vepron si administratore e fondeve të grantit, të akorduar nga Fondi i Mirëbesimit me Shumë Donatorë, për financimin e projektit "Mbështetje për procesin e projektit të nismës së transparencës së industrive nxjerrëse në Shqipëri"	22394
Vendim i Këshillit të Ministrave nr. 757, datë 20.12.2023	Për miratimin e rezolutave nr. 259, "Ndryshim në nenin 1 të marrëveshjes, që themelon Bankën Evropiane për Rindërtim dhe Zhvillim për mundësimin e një zgjerimi të kufizuar dhe rritës të shtrirjes gjeografike të operacioneve të Bankës për Afrikën Sub-Sahariane dhe Irakun", dhe nr. 260, "Ndryshim në nenin 12.1 të marrëveshjes, që themelon Bankën Evropiane për Rindërtim dhe Zhvillim për heqjen e kufizimit të kapitalit statutor për operacionet e zakonshme", të vitit 2023, të Bordit të Guvernatorëve të Bankës Evropiane për Rindërtim dhe Zhvillim (BERZH)	22399
Vendim i Këshillit të Ministrave nr. 762, datë 20.12.2023	Për disa shtesa dhe ndryshime në vendimin nr. 10, datë 7.1.2010, të Këshillit të Ministrave, "Për miratimin e rregullores 'Për licencimin dhe inspektimin e veprimtarive me burime të rrezatimeve jonizuese'"	22402
Vendim i Këshillit të Ministrave nr. 763, datë 20.12.2023	Për miratimin e memorandumit të mirëkuptimit ndërmjet Këshillit të Ministrave të Republikës së Shqipërisë dhe qeverisë së Shtetit të Kuvajtit, për bashkëpunimin në fushën e Bujqësisë	22419
Vendim i Këshillit të Ministrave nr. 764, datë 20.12.2023	Për deklarimin pasuri kulturore e paluajtshme "Qendër historike" të një zone në qytetin e Gjirokastrës, përcaktimin e zonës mbrojtëse të saj dhe miratimin e planit për ruajtjen, mbrojtjen dhe administrimin e saj	22421

Vendim i Këshillit të Ministrave nr. 766, datë 20.12.2023	Për shpërblimin e disa kategorive të veçanta, për vitin 2023.....	22465
Urdhër i ministrit të Bujqësisë dhe Zhvillimit Rural nr. 745, datë 14.12.2023	Për përditësimin e urdhrit të ministrit nr. 275, datë 5.5.2023, "Për miratimin e lëndëve vepruese dhe përbërësve të tjerë, në përmbajtje të PMB-ve", të ndryshuar.....	22466
Vendim i Gjykatës Kushtetuese nr. 58, datë 13.11.2023	Me objekt shfuqizimin e vendimeve nr. 1730, datë 20.5.2015, të Gjykatës së Rrethit Gjyqësor Tiranë; nr. 1522, datë 24.11.2016, të Gjykatës së Apelit Tiranë; nr. 00-2022-1513, datë 22.11.2022, të Kolegjit Penal të Gjykatës së Lartë, si të papajtueshme me Kushtetutën e Republikës së Shqipërisë.....	22470
Vendim i Këshillit të Lartë të Prokurorisë nr. 386, datë 30.11.2023	Për miratimin e rregullores "Për caktimin e procedurës dhe masës së trajtimit financiar të prokurorit për shërbimin në skemën e delegimit, për transferimin e përkohshëm, për caktimin e përkohshëm dhe caktimin për një çështje të veçantë".....	22482

VENDIM
Nr. 744, datë 20.12.2023

PËR KOMPENSIMIN FINANCIAR TË PRONARËVE TË PASURIVE TË PALUAJTSHME, QË PREKEN NGA NDËRTIMET E LEGALIZUARA

Në mbështetje të nenit 100 të Kushtetutës dhe të nenit 24, të ligjit nr. 20/2020, "Për përfundimin e proceseve kalimtare të pronësisë në Republikën e Shqipërisë", me propozimin e Kryeministrit, Këshilli i Ministrave

VENDOSI:

1. Kompensimin financiar të pronarëve të pasurive të paluajtshme, pronë private, për sipërfaqet takuese, të zëna nga ndërtimet e legalizuara në drejtoritë vendore të Agjencisë Shtetërore të Kadastrës: Tiranë Veri, Tiranë Jug, Tiranë Rurale 1, Elbasan, Vlorë, Kamzë-Vorë, Durrës, Zonat e Stimuluara dhe Kavajë.

2. Vlera e përgjithshme e kompensimit financiar është 579 593 115, 67 (pesëqind e shtatëdhjetë e nëntë milionë e pesëqind e nëntëdhjetë e tre mijë e njëqind e pesëmbëdhjetë presje gjashtëdhjetë e shtatë) lekë, për sipërfaqen 68 958 (gjashtëdhjetë e tetë mijë e nëntëqind e pesëdhjetë e tetë) m², sipas shtojcës nr. 1, që i bashkëlidhet këtij vendimi dhe është pjesë përbërëse e tij.

3. Për kompensimin financiar të pronarëve të pasurive të paluajtshme, që preken nga ndërtimet e legalizuara, sipas shtojcës nr. 1, që i bashkëlidhet këtij vendimi, për pasuritë me numrat rendorë, sipas kolonës nr. 14, të shtojcës nr. 1, përkatësisht: nr. 4, nr. 7, nr. 10, nr. 26, nr. 27, nr. 29, nr. 30, nr. 37, nr. 49, nr. 51, nr. 54, nr. 57, nr. 60, nr. 61, nr. 62, nr. 69, nr. 74, nr. 81, nr. 102, nr. 118, nr. 149, nr. 204, nr. 211, nr. 213, sipas seksionit të veçantë (kolona 19), të shtojcës nr. 1, shuma e kompensimit financiar vihet në dispozicion nga Agjencia e Trajtimit të Pronave, sipas pikës 3, të nenit 24, të ligjit nr. 20/2020, "Për përfundimin e proceseve kalimtare të pronësisë në Republikën e Shqipërisë".

4. Të ardhurat që arkëtohen nga drejtoritë vendore të Agjencisë Shtetërore të Kadastrës, si rrjedhojë e kalimit të pronësisë nëpërmjet shitjes së parcelës ndërtimore, si për pasuritë shtetërore, edhe për pasuritë e të tretëve, në favor të objekteve informale që legalizohen, përdoren për kompensimin e pronarëve.

5. Drejtoritë vendore të Agjencisë Shtetërore të Kadastrës Tiranë Veri, Tiranë Jug, Tiranë Rurale 1, Elbasan, Vlorë, Kamzë-Vorë, Durrës, Zonat e Stimuluara dhe Kavajë kryejnë ndryshimet përkatëse për këto pasuri në regjistrat e pasurive të paluajtshme.

6. Ngarkohen Agjencia Shtetërore e Kadastrës dhe Agjencia e Trajtimit të Pronave për zbatimin e këtij vendimi.

Ky vendim hyn në fuqi menjëherë dhe botohet në Fletoren Zyrtare.

KRYEMINISTËR
Edi Rama

AGJENCIA SHTETËRORE E KADASTRËS

LISTA EMËRORE E SUBJEKTEVE QË PREKEN NGA NDËRTIMET INFORMALE TË KUALIFIKUARA, MASA DHE VLERA E SHPËRBLIMIT

Të dhënat e pasurisë së legalizuar						Gjendja juridike (pronësia)	Pjesa takuese në parcelë (m²)	Sipërfaqja për kalim pronësie (m²)	Numri i pronarëve që kompensohen	Kompensimi i pronarëve								
Nr. rendor	Emër	Atësi	Mbiemër	Leja e legalizimit: Numër	Leja e legalizimit: Datë					Emër	Atësi	Mbiemër	Nr. i pronave	Nr. i pasurisë	Masa e kompensimit (m²)	Çmimi (lek/m²)	Shuma - Vlera e kompensimit (lek)	Seksioni i veçantë
1	2	3	4	5	6	7	8	9	10	11	12	13	14	15	16	17	18	19
TIRANË VERI																		
QARKU TIRANË, DREJTORIA VENDORE E ASHK TIRANA VERI ZONA KADASTRALE 8120																		
1	MURAT	HEKURAN	SHAHOLLI	996450	30,01,2017	TË VET+SHTET+TË TRETËVE		10.4	1	FATMIRA		CIFTJA	1	9/831	10.4	29,106	302,702.40	
									2	MAKBULE		CALI						
									3	SANIE		CALI						
QARKU TIRANË, DREJTORIA VENDORE E ASHK TIRANA VERI ZONA KADASTRALE 8110																		
2	GEZIM	BEQIR	MACI	455	19,03,2021	TË TRETËVE		500	4	EQEREM		BASHA	2	5/583	500	23,703	11,851,500	
									5	SHPETIM		NDROQI						
									6	AHMET		BASHA						
									7	LUAN		BASHA						
									8	AFERDITA		BASHA						
									9	LULEZIM		BASHA						
									10	SKENDER		BASHA						
									11	NEKI		MYDERIZI						
	MERITA	HASAN	MACI						12	FUAT		MYDERIZI						
									13	SILVANA		MYDERIZI						
									14	ADRIANA		MYDERIZI						
									15	HATIXHE		KRUCTANI						
									16	NEDRET		MYFTIU						
									17	SPARTAK		MYFTIU						
									18	TEUTA		MYFTIU						
									19	SUZANA		MYFTIU						
									20	ABDULLA		MYFTIU						
									21	AHMET		MYFTIU						
									22	GJYLE		BASHA						
									23	QEMAL		BASHA						
									24	MUHAMET		BASHA						
									25	RIZA		BASHA						
	ERVIS	GEZIM	MACI						26	ENGJELLUSHE		KOKONOZI						
									27	LAVDIE		KOKONOZI						
									28	LULJETA		KOKONOZI						
									29	MIMOZA		KOKONOZI						
									30	LEJLA		KOKONOZI						
									31	YLBER		KOKONOZI						
									32	EMINE		BASHA						
									33	AGIM		BASHA						
QARKU TIRANË, DREJTORIA VENDORE E ASHK TIRANA VERI ZONA KADASTRALE 8330																		
3	ALUSH	PASHO	MUSTAFAJ	993112	11,05,2017	SHTET+TË TRETËVE		59.5	34	AFERDITA	SEFER	MEMA	3	5/70	59.5	34,068	2,027,046	
									35	ARIF	IBRAHIM	RRELI						
									36	BAFTISHA	SEFER	SHIMA						
									37	BAKUSHE	MEHMET	LEKA						
									38	BUKURIE	SEFER	SHIMA						
									39	GEZIM	SEFER	MEMA						
									40	HASAN	IBRAHIM	RRELI						
									41	HATLJIE	SEFER	MENI						
									42	LAVDIJE	IBRAHIM	RRELI						
									43	LEME	MEHMET	KAPEXHIU						
									44	MALIQ	IBRAHIM	RRELI						
									45	MET	IBRAHIM	RRELI						
									46	NAILE	MEHMET	KUSURI						
									47	OSMAN	MEHMET	KUSURI						
									48	QAZIM	IBRAHIM	RRELI						
									49	QEFSERE	MEHMET	KUSURI						
									50	QEFSERE	SEFER	BANDA						
									51	SHYQYRI	IBRAHIM	RRELI						
									52	XHAVIT	SEFER	MEMA						
4	ARBEN	ANASTAS	STAVRI	3355	31,05,2022	TË VET+SHTET+TË TRETËVE		158	53	GEZIM	HAMDI	BOKA	4	3/249	158	34,068	5,382,744	MBI PASURINË VENDOSET SEKUESTRO KONSERVATIVE PËR LLOGARI TË SHOQËRISË PËRMBARIMORE GJYQËSORE PRIVATE "ALBASE" SHPK, VENDOSET MASA E SEKUESTROS KONSERVATIVE
	ARTAN	ENGJELL	MURATI															
QARKU TIRANË, DREJTORIA VENDORE E ASHK TIRANA VERI ZONA KADASTRALE 8340																		
5	AGIM	NEZMI	SELIMAJ	3468	20,06,2022	TË VET+TË TRETËVE		64.4	54	ARBEN	EQEREM	BIBA	5	7/130	12.4	30,158	373,959.20	
									55	HAJDAR	ZENEL	KRUJA						
									56	LULJETA	EQEREM	GJINALI						
									57	LUTFIJE	ZENEL	KRUJA						
									58	NAILE	ZENEL	KRUJA						
									59	NAZMIJE	ZENEL	SKENDERI						
									60	NURIJE	ZENEL	KRUJA						
									61	SKENDER	ZENEL	KRUJA						
									62	XHEVIT	ZENEL	KRUJA						
	SHPRESA	NEZMI	HYSENLLARI						63	DRITA	KADRI	NALLBANI	6	7/682	3	30,158	90,474	

									64	ISMETE	KADRI	QATIPI						
									65	FATMIRA	BEQIR	ARBANA						
									66	MIMOZA	BEQIR	KARAFILI						
									67	ARBEN	EQEREM	BIBA						
									68	HAJDAR	ZENEL	KRUJA						
									69	LULJETA	EQEREM	GJINALI						
									70	LUTFIJE	ZENEL	KRUJA	7	7/584	49	30,158	1,477,742	DIFERENCE DOK-FAKT 30 m²
									71	NAILE	ZENEL	KRUJA						
									72	NURIJE	ZENEL	KRUJA						
									73	SKENDER	ZENEL	KRUJA						
									74	XHEVIT	ZENEL	KRUJA						
6	ABIDAN	TAFIL	TOLA	9809	23,04,2012	SHTET+TË TRETËVE		317	75	BEQIR		DERIHEMI	8	2/698	317	30,158	9,560,086	
									76	QERIME		RECA						
									77	XHELAL	MALIQ	MURTHI						
	XHEVAHIRE	ISLAM	HOXHA						78	BASHKIM	SALI	PINARI						
									79	DILE	ZENEL	MURTHI						
									80	LEJLA	BESIM	OGRANAJA						
	ARANIT	RAMAZAN	HOXHA						81	FATMIR	BESIM	MURTHI						
									82	TANSEL	LULZIM	KORCA						
									83	MUSTAFA	MEHMET	KORCA						
									84	RAJMONDA	MEHMET	KORCA						
									85	FIQIRETE	HIDER	MURTHI						
	VLADIMIR	RAMAZAN	HOXHA	332	05,03,2021	SHTET+TË TRETËVE		62.6	86	JUXHIN	LULZIM	MURTHI	9	4/1646	62.6	30,158	1,887,891	
									87	MAJLINDA	IBRAHIM	MURTHI						
									88	YLLKA	MALIQ	MURTHI						
									89	DANIELA	LULZIM	KORCA						
7									90	KLEA	BASHKIM	PINARI						
	ARJAN	RAMAZAN	HOXHA						91	ILIRJANA	MALIQ	SPAHIU (MURTHI)						
									92	VJOLLCA	MALIQ	MUZHAQI (MURTHI)						
									93	ENKELEDA	HAMID	MURTHI						
	LUTFI	RAMAZAN	HOXHA						94	MANJOLA	MYRTEZA	MURTHI						
									95	ALBAN	MYRTEZA	MURTHI						
									96	PAULA	MYRTEZA	MURTHI						
									97	ELIA		ISAKAJ						
									98	ELVIS		MUÇA						
									99	FLUTURA		MUÇA						
									100	IDAJET		MUÇA						
									101	LILJANA		MUÇA						
									102	LUELA		METHASANI						
									103	MANUEL		METHASANI						
									104	MEGGY		METHASANI						
									105	MYZEJEN		MUÇA						
									106	NAIM		HYSA						
									107	NATALI		TOSILLUKU						
8	HIDAJET	SELMAN	ADHJARI	11180	16,05,2012	TË TRETËVE		329.6	108	OLGER		MUÇA	10	9/1268	329.6	30,158	9,940,077	PASURIA BLLOKOHET DERI NË ZGJIDHJEN E MBIVENDOSJES ME PASURINË E FRROK RAMAJ
									109	RIGELS		TOSILLUKU						
									110	SAMI		MUÇA						
									111	SHPETIME		MUÇA						
									112	SILVANA		MUÇA						
									113	UENDI		METHASANI						
									114	ZAMIRA		MUÇA						
									115	BRIGIDA		MUÇA						
									116	AGRON		MUÇA						
									117	ASTRIT		MUÇA						
									118	EDMOND		MUÇA						
									119	BENDISA		MUÇA						
									120	ERNATA		MUÇA						
QARKU TIRANË, DREJTORIA VENDORE E ASHK TIRANA VERI ZONA KADASTRALE 8210																		
									121	HILMI		HALLULLI						
									122	ABDULLA	REXHEP	SHIJAKU						
									123	MAHMUT	BAKI	SHIJAKU						
									124	HIVZI		HALLULLI						
									125	LJELA	XHAVIT	HALLULLI						
									126	KADRI		HALLULLI						
									127	SHYQYRI		TAFAJ						
									128	BAHRI		TAFAJ						
									129	LEMAN		TAFAJ						
									130	BENAN	SHYQRI	TAFAJ						
									131	SHKELQIM		TAFAJ						
									132	BUKUROSHE		TAFAJ						
									133	RUHIJE		SHIJAKU						
9	ARDIAN	OSMAN	LUSHAJ	17869	03.09.2013	SHTET + TË TRETËVE		283.2	134	SHEFKI		SHIJAKU	11	7/799	283.2	38,614	10,935,484.8	
									135	HAJRIE	BAFT	BRAHJA						
									136	DRITA	HAXHI	KELMENDI						
									137	RESHAT	SHABAN	SHIJAKU						
									138	SERVETE	AVDI	AHMETI						
									139	NJAZI		SHIJAKU						
									140	REXHEP		SHIJAKU						
									141	KUME		SHIJAKU						
									142	RAZIJE		SHIJAKU						
									143	RASIM		SHIJAKU						
									144	XHABRIJE	ISLAM	SHIJAKU						
									145	SHEFQET		SHIJAKU						
									146	SHEMSIJE		BASTARI						
									147	BESNIK		SHIJAKU						
									148	LUMTURI		ALIAJ						

									149	HAMDI		SHIJAKU						
									150	REZARGJENT		TAFAJ						
									151	XHEVDET	ABDULLA	SHIJAKU						
QARKU TIRANË, DREJTORIA VENDORE E ASHK TIRANA VERI ZONA KADASTRALE 8110,																		
10	ASTRIT	IDRIZ	KULICI	2620	31,01,2022	TË TRETËVE		476.2	152	EDLIRA	GANI	MURATAJ	12	6/690	476.2	23,703	11,287,368.6	
									153	FATIME	RUSTEM	SHIMA						
									154	SKENDER	RUSTEM	DELIU						
									155	IZMIR	OSMAN	HAJDARI						
									156	ISLAM	RUSTEM	DELIU						
									157	BILAL	AZIS	DELIU						
	MIRE	AVDYL	KULICI						158	AGRON	GANI	DELIU						
									159	IKBALE	SEID	DELIU						
									160	NURIJE	ABDULLA	DELIU						
									161	AIDA	GANI	DELIU						
QARKU TIRANË DREJTORIA VENDORE E ASHK TIRANA VERI ZONA KADASTRALE 8120																		
11	BARDHE	MARASH	GJONAJ	76978	01,02,2016	TË TRETËVE		133.6	162	VJOLLCA	BAJRAM	AZUNI	13	8/1113	133.6	29,106	3,888,562	
									163	ZOJE	BAJRAM	PUPA						
									164	SEMIHA	BAJRAM	LACI						
									165	ERVIN	KADRI	CIKU						
									166	FATBARDHA	KADRI	RAMAJ						
									167	ISMAIL	KADRI	CIKU						
									168	FATMIRA	HAMDI	CIKU						
									169	NIKEIDA	SALI	CIKU						
									170	MIRA	BAJRAM	FJOLLA						
									171	ZYRAFETE	SADIK	CIKU						
12	GJIN	LEK	HYSAJ	88234	01.09.2014	TË TRETËVE		220	172	DALIP	IBRAHIM	TOPI	14	8/1270	220	29,106	6,403,320	
									173	ENVER	IBRAHIM	TOPI						
									174	FATIME	REXHEP	TOPI						
									175	FATMIR	ALI	TOPI						
									176	GEZIM	ALI	TOPI						
									177	IKBALE	ALI	BAKALLI						
									178	LIRI	IBRAHIM	TOPI						
									179	MYRTEZA	DALIP	TOPI						
									180	NAFIJE	IBRAHIM	TOPI						
									181	NAILE	MUSA	TOPI						
									182	NEXHMIJE	IBRAHIM	TOPI						
									183	QANIE	ALI	GJOLEKA						
									184	RAMAZAN	IBRAHIM	TOPI						
									185	SEMIHA	IBRAHIM	TOPI						
									186	SHPRESA	ALI	PESJAKA						
									187	SKENDER	ALI	TOPI						
QARKU TIRANË DREJTORIA VENDORE E ASHK TIRANA VERI ZONA KADASTRALE 8320																		
13	NILKE	HYSNI	AJAZI	3420	07,06,2022	SHTET+TË TRETËVE		9.5	188	REXHEP	HYSEN	SHETA	15	3/429	9.5	22,985	218,358	
QARKU TIRANË DREJTORIA VENDORE E ASHK TIRANA VERI ZONA KADASTRALE 8120																		
14	QEMAL	HASAN	MAMICA	89485	06.10.2014	TË TRETËVE		309.1	189	DALIP	IBRAHIM	TOPI	16	8/1246	11.2	29,106	325,987	
									190	ENVER	IBRAHIM	TOPI						
									191	LIRIFE	IBRAHIM	TOPI(VORBSI)						
									192	NAFIJE	IBRAHIM	TOPI						
									193	NEXHMIJE	IBRAHIM	TOPI						
									194	RAMAZAN	IBRAHIM	TOPI						
									195	SEMIHA	IBRAHIM	TOPI						
									196	ZENIJE	MEHEMET	BARCI	17	8/1285	297.9	29,106	8,670,677.40	
									197	SANIJE	MEHEMET	SHYLE						
									198	NAXHIJE	MEHEMET	TUZI						
									199	HYSEN	MEHEMET	BARCI						
									200	ALI	MEHEMET	BARCI						
QARKU TIRANË DREJTORIA VENDORE E ASHK TIRANA VERI ZONA KADASTRALE 8310																		
15	HYSEN	AHMET	PREJSI	2150	29,10,2021	SHTET+TË TRETËVE		21.7	201	LEJLA	NADIR	ALIMEHMETI	18	3/810	21.7	31,219	677,452	
									202	VERA	KOL	ALIMEHMETI						
									203	ERMIRA	HYSEN	ALIMEHMETI						
									204	ERGITA	ASTRIT	ALIMEHMETI						
									205	TEUTA	BASHKIM	ALIMEHMETI						
									206	MIMOZA	DRINI	HAXHIHYSENI						
									207	LIRIJE	HASAN	SEFERI						
									208	BARDHYL	MUSTAFA	BALTEZA						
									209	ILIR	ISMAIL	ALIMEHMETI						
									210	AGIM	HASAN	ALIMEHMETI						
									211	PETRIT	HASAN	ALIMEHMETI						
									212	PRANVERA	SADEDIN	XHELO						
									213	NEXHMIJE	ALI	ALIMEHMETI						
									214	GEZIM	BEDRI	ALIMEHMETI						
									215	ARMAND	MUSTAFA	BALZA						
									216	IRMA	ZYHDI	ALIMEHMETI						
									217	MEHMET	ZYDI	ALIMEHMETI						
									218	DASHAMIR	FERID	ALIMEHMETI						
									219	SUZANA	FERID	BIMBASHI						
									220	ELVIS	ASTRIT	ALIMEHMETI						
									221	MIMOZA	RUSTEM	ALIMEHMETI						
									222	NADIRE	MEHMET	ALIMEHMETI						
									223	YLLI	DRINI	PANARITI						
									224	SULEJMAN	MUSTAFA	BALTEZA						
									225	IKBAL	HYSEN	VELCANI						
									226	SOKOL	VASIL	VRETO						
									227	ALBANA	VASIL	VRETO						
									228	ARBEN	HAKI	ALIMEHMETI						
	BESNIK	HYSEN	PREJSI						229	ZOJEN	HAKI	DOKA						

									230	MIRJAN	ISMAIL	CEKANI						
									231	ALBANO	BASHKIM	ALIMEHMETI						
									232	FELIX	JOHAN	ALIMEHMETI						
									233	BESIM	MEHMET	DAUTI						
									234	MIRA		CUCURI						
									235	EVIS	BESIM	DAUTI ESPEJO						
QARKU TIRANË DREJTORIA VENDORE E ASHK TIRANA VERI ZONA KADASTRALE 8150																		
16	SERVET	DYLBIN	MATA	3353	31,05,2022	TË TRETËVE		71.9	236	IVZI	DYLBIN	MATA	19	8/277	71.9	66,969	4,815,071.10	
QARKU TIRANË DREJTORIA VENDORE E ASHK TIRANA VERI ZONA KADASTRALE 8310																		
									237	LEJLA	NADIR	ALIMEHMETI						
									238	VERA	KOL	ALIMEHMETI						
									239	ERMIRA	HYSEN	ALIMEHMETI						
									240	ERGITA	ASTRIT	ALIMEHMETI						
									241	TEUTA	BASHKIM	ALIMEHMETI						
									242	MIMOZA	DRINI	HAXHIHYSENI						
									243	LIRIJE	HASAN	SEFERI						
									244	BARDHYL	MUSTAFA	BALTEZA						
									245	ILIR	ISMAIL	ALIMEHMETI						
									246	AGIM	HASAN	ALIMEHMETI						
									247	PETRIT	HASAN	ALIMEHMETI						
									248	PRANVERA	SADEDIN	XHELO						
									249	NEXHMIJE	ALI	ALIMEHMETI						
									250	GEZIM	BEDRI	ALIMEHMETI						
									251	ARMAND	MUSTAFA	BALZA						
									252	IRMA	ZYHDI	ALIMEHMETI						
									253	MEHMET	ZYDI	ALIMEHMETI						
17	BESNIK	HYSEN	PREJSI	2406	22,12,2021	SHTET+TË TRETËVE		52	254	DASHAMIR	FERID	ALIMEHMETI	20	3/810	52	31,219	1,623,388	
									255	SUZANA	ASTRIT	BIMBASHI						
									256	ELVIS	ASTRIT	ALIMEHMETI						
									257	MIMOZA	RUSTEM	ALIMEHMETI						
									258	NADIRE	MEHMET	ALIMEHMETI						
									259	YLLI	DRINI	PANARITI						
									260	SULEJMAN	MUSTAFA	BALTEZA						
									261	IKBAL	HYSEN	VELCANI						
									262	SOKOL	VASIL	VRETO						
									263	ALBANA	VASIL	VRETO						
									264	ARBEN	HAKI	ALIMEHMETI						
									265	ZOJEN	HAKI	DOKA						
									266	MIRJAN	ISMAIL	CEKANI						
									267	ALBANO	BASHKIM	ALIMEHMETI						
									268	FELIX	JOHAN	ALIMEHMETI						
									269	BESIM	MEHMET	DAUTI						
									270	MIRA		CUCURI						
									271	EVIS	BESIM	DAUTI ESPEJO						
QARKU TIRANË DREJTORIA VENDORE E ASHK TIRANA VERI ZONA KADASTRALE 8340																		
									272	DRITA	KADRI	NALLBANI						
18	BUJAR	SELIM	SAUQETI	1634	16,08,2021	SHTET+TË TRETËVE		69.6	273	ISMETE	KADRI	QATIPI	21	7/684	69.6	30,158	2,098,997	
									274	FATMIRA	BEQIR	ARBANA						
									275	MIMOZA	BEQIR	KARAFILI						
QARKU TIRANË DREJTORIA VENDORE E ASHK TIRANA VERI ZONA KADASTRALE 8310																		
									276	LEJLA	NADIR	ALIMEHMETI						
									277	VERA	KOL	ALIMEHMETI						
									278	ERMIRA	HYSEN	ALIMEHMETI						
									279	TEUTA	BASHKIM	ALIMEHMETI						
									280	MIMOZA	DRINI	HAXHIHYSENI						
									281	LIRIJE	HASAN	SEFERI						
									282	BARDHYL	MUSTAFA	BALTEZA						
									283	ILIR	ISMAIL	ALIMEHMETI						
									284	AGIM	HASAN	ALIMEHMETI						
									285	PETRIT	HASAN	ALIMEHMETI						
									286	PRANVERA	SADEDIN	XHELO						
									287	NEXHMIJE	ALI	ALIMEHMETI						
									288	GEZIM	BEDRI	ALIMEHMETI						
									289	ARMAND	MUSTAFA	BALZA						
									290	IRMA	ZYHDI	ALIMEHMETI						
									291	MEHMET	ZYDI	ALIMEHMETI						
									292	DASHAMIR	FERID	ALIMEHMETI						
19	PETRIT	ADEM	BUCI	70039	26,05,2015	TË TRETËVE		214.7	293	SUZANA	FERID	BIMBASHI	22	3/814	214.7	31,219	6,702,719	
									294	ELVIS	ASTRIT	ALIMEHMETI						
									295	MIMOZA	RUSTEM	ALIMEHMETI						
									296	NADIRE	MEHMET	ALIMEHMETI						
									297	YLLI	DRINI	PANARITI						
									298	SULEJMAN	MUSTAFA	BALTEZA						
									299	IKBAL	HYSEN	VELCANI						
									300	SOKOL	VASIL	VRETO						
									301	ALBANA	VASIL	VRETO						
									302	ARBEN	HAKI	ALIMEHMETI						
									303	ZOJEN	HAKI	DOKA						
									304	MIRJAN	ISMAIL	CEKANI						
									305	ALBANO	BASHKIM	ALIMEHMETI						
									306	ERGITA	ASTRIT	ALIMEHMETI						
									307	FELIX	JOHAN	ALIMEHMETI						
									308	BESIM	MEHMET	DAUTI						
									309	MIRA		CUCURI						
									310	EVIS	BESIM	DAUTI (ESPEJO)						
QARKU TIRANË DREJTORIA VENDORE E ASHK TIRANA VERI ZONA KADASTRALE 8340																		

20	BESNIK	ALI	KODRALETI	3262	16.05.2022	TË TRETËVE+SHITET		21.81	311	LAURETA	RAMADAN	SEREZI	23	1/1665	21.81	30,158	657,746	
									312	DIELLI	RAMADAN	SHEHI						
									313	YLLI	RAMADAN	SHEHI						
									314	NERMIN	ENVER	HABIBI						
									315	LUMTURIJE	RAMADAN	KUCI						
									316	TEUTA	RAMADAN	URUCI						
									317	AIDA	ENVER	BEJTULLA						
									318	HANA	RAMADAN	SINA						
21	ADMIR	ASIM	GIXHARI	20100	19,03,2012	TË TRETËVE		248	319	ARBEN	HALIT	TAFANI	24	9/1225	248	30,158	7,479,184	
									320	ABEDIN	ASTRIT	LULO						
									321	ARJANA	THAMAQ	ÇUKALLA						
									322	DEVI	EDMOND	KARALLIU						
									323	ENXHI	EDMOND	KARALLIU						
									324	ERMIRA	ASTRIT	PRIFTI						
									325	ETLEVA	ISUF	ANADOLLI						
									326	FATMIR	HAMDI	LUGA						
									327	HALIM	HAMDI	LUGA						
									328	ILIR	THOMAQ	VITHKUQI						
									329	SEMIHA	ASTRIT	BALA						
									330	VANGJUSH	THOMAQ	VITHKUQI						
									331	VILDAN	ISUF	LUGA						
									332	ANDI	LULEZIM	LUGA						
									333	HAVA	KASEM	LUGA						
22	EDMOND	PREL	GJOKA	961	19,4,2021	SHITET+TË TRETËVE		21.3	334	DHURATA	MEHMET	FAJA	25	5/1178	21.3	30,158	642,365	
									335	HAMDI	MEHMET	FAJA						
									336	HASAN	MEHMET	FAJA						
									337	LIRI	MEHMET	FAJA						
QARKU TIRANË DREJTORIA VENDORE E ASHK TIRANA VERI ZONA KADASTRALE 8150																		
23	ARBEN	SHABAN	BOCI	1231866	21,01,2020	TË VET+TË TRETËVE		28.1	338	ROSINA	PETRIT	NELAJ	26	6/17	23	66,969	1,540,287.00	PRONA BLLOKOHET NË FAVOR TË SHOQËRISË NDËRTUESE "PALUSHI" SHPK SIPAS KONTRATËS SIPËRMARRJES
									339	ALBA	ZIJA	BAHJA						
									340	ENDRI	ZIJA	BAHJA						
									341	SUZANA	ALI	KODRA						
									342	ARTAN	ALI	BOCI						
									343	HAROLD	HAKI	RECI						
									344	MYRVET	IBRAHIM	BOCI						
									345	HILDA	SHABAN	BOCI						
									346	LILIANA	HASAN	BOCI						
									347	GEZIM	HAKI	RECI						
									348	FIQRETE		BOCI						
									349	FLORIM	ISLAM	BOCI						
									350	ALI	MUSTAFA	BOCI	27	6/235	5.1	66,969	341,541.90	NË FAVOR TË SHOQËRISË "PALUSHI" SHPK
									351	FLORIN	ISLAM	BOCI						
									352	GEZIM	HAKI	RECI						
									353	MYRVET	IBRAHIM	BOCI						
									354	HILDA	SHABAN	BOCI						
									355	HAROLD	FATMIR	RECI						
									356	BELINDA	PETRIT	SOTIRI						
									357	ELVIS	PETRIT	TANCICI						
									358	ARMANDO	RAMAZAN	BOCI						
									359	BUJAR	QAZIM	TOPI						
									360	NERMIN	BAJRAM	BOCI						
									361	LULJETA	BAJRAM	BOCI						
QARKU TIRANË DREJTORIA VENDORE E ASHK TIRANA VERI ZONA KADASTRALE 8210																		
24	BESNIK	HAZIS	KALOSHI	89610	20,01,2015	SHITET+TË TRETËVE		230	362	RAMI	AQIF	SPAHIU	28	1/626	230	38,614	8,881,220	
QARKU TIRANË DREJTORIA VENDORE E ASHK TIRANA VERI ZONA KADASTRALE 8110																		
25	ARDIAN	SKENDER	ALLUSHI	408	16.03.2021	TË TRETËVE+SHITET		430.8	363	ABDULLA	HAMIT	MYFTIU	29	3/148	418	23,703	9,907,854.00	00000519 19/04/2012 FR VENDOSET KUFIZIM SIPAS URDH. 1313, DT. 19.4.2012 TË REGJISTRUESIT. 00000520 19/04/2012 FR VENDOSET KUFIZIM SIPAS URDH. 1314, DT. 19.4.2012 TË REGJISTRUESIT
									364	AFERDITA	RAMAZAN	BASHA						
									365	AGIM		BASHA						
									366	AHMET	HAMIT	MYFTIU						
									367	AHMET	RAMAZAN	BASHA						
									368	EMINE	REXHEP	BASHA						
									369	EQEREM	HAJDAR	BASHA						
									370	FITNETE	SHAQIR	BASHA						
									371	GJYLE	SEFER	BASHA						
									372	HATIXHE	HAMIT	KRUETANI						
									373	ISMETE	HAMIT	MYTERIZI						
									374	LUAN	RAMAZAN	BASHA						
									375	LULZIM	RAMAZAN	BASHA						
									376	MUHAMET	HAJDAR	BASHA						
									377	NALE	RAMAZAN	BASHA						
									378	QEMAL	H	BASHA						
									379	SADIK	HAMIT	MYFTIU						
									380	SHQIPE	ZYBER	BASHA						
									381	SKENDER	BEG	BASHA						
									382	ENGJELLUSHE		KOKONOZI						
									383	HAMIT		KOKONOZI						
									384	LAVDIE		KOKONOZI						
									385	LEJLA		KOKONOZI						
									386	LULJETA		KOKONOZI						
									387	MIMOZA		KOKONOZI						
									388	RIZA		BASHA						
									389	YLBER		KOKONOZI						
QARKU TIRANË, DREJTORIA VENDORE E ASHK TIRANA VERI ZONA KADASTRALE 8340,																		
26	PRANDVERA	SADIK	KURTI	2016	14,10,2021	SHITET+TË TRETËVE		41	390	FATIME		KALLUSHI	30	5/1070	41	30,158	1,236,478	VENDOSET MASA E SEKUESTROS
	ENRIK	KURT	KURTI						391	ZENEL	REXHEP	KALLUSHI						

									392	DHURATA		KALLUSHI						KONSERVATIVE NGA "FS PËRMBARIM"
	RAIMONDA	KURT	KURTI						393	LINDITA		VATHI (KALLUSHI)						
									394	PERPARIM		KALLUSHI						
27	FATBARDHA	BESHIR	GJANA	996440	27.01.2017	TË TRETËVE		367.3	395	HAMDI	MEHMET	FAJA	31	2/729	113.72	30,158	3,429,568	
									396	DHURATA	MEHMET	FAJA						
									397	HASAN	MEHMET	FAJA						
									398	XHELAL	MALIQ	MURTHI						
									399	DILE	ZENEL	MURTHI						
									400	BASHKIM	SALI	PINARI						
									401	LEJLA	BESIM	OGRANAJA						
									402	FATMIR	BESIM	MURTHI						
									403	TANSEL	LULZIM	KORCA						
									404	MUSTAFA	MEHMET	KORCA						
									405	RAJMONDA	MEHMET	KORCA						
									406	LIRI	MEHMET	LEKA						
									407	FIQRETE	HIDER	MURTHI						
									408	JUXHIN	LULZIM	MURTHI						
									409	MAJLINDA	IBRAHIM	MURTHI						
									410	YLLKA	MALIQ	MURTHI						
									411	DANIELA	LULZIM	KORCA						
									412	KLEA	BASHKIM	PINARI						
									413	ILIRJANA	MALIQ	SPAHIU(MURTHI)						
									414	PAULA	MYRTEZA	YMER						
									415	VJOLLCA	MALIQ	MUZHAQI(MURTHI)						
									416	ALBAN	MYRTEZA	MURTHI						
									417	ENKELEDA	HAMID	MURTHI						
									418	MANJOLA	MYRTEZA	MURTHI						
									419	DHURATA	MEHMET	FAJA	32	2/681	253.58	30,158	7,647,465.64	
									420	HAMDI	MEHMET	FAJA						
									421	HASAN	MEHMET	FAJA						
									422	LIRI	MEHMET	FAJA						
TIRANË JUG																		
QARKU TIRANË, DREJTORIA VENDORE E ASHK TIRANA JUG ZONA KADASTRALE 3976																		
28	NEVRUZ	XHEMAL	PLLOCI	124000	15.07.2019	E të tretëve			423	MAHMUDE		GURABARDHI	33	261	629.7	479	301,626.30	
									424	SAIMIR	MALIQ	GURABARDHI						
									425	SHPRESA	HALIL	GURABARDHI						
									426	RUBIE	OSMEN	BRIGASI						
									427	SHQIPE	IBRAHIM	BARBULLUSHI						
									428	BRUNILDA	BESIM	MEMA						
									429	DRITA	ISMAIL	MEMA						
									430	RUKIJE	SALI	KUBATI						
									431	SHERIF	OSMAN	GURABARDHI						
									432	VEHIBE	OSMAN	GURABARDHI						
									433	XHEMIL	OSMAN	GURABARDHI						
									434	SUZANA	RESHAT	BEGOLLI						
									435	KLITON		MEMA						
									436	Enxhi	Besim	Mema						
									437	Atnand	Maliq	Gurabardhi						
									438	Hidajete	Vehbi	Mema						
									439	Enina	Bardhyl	Nallbani						
									440	Dhurata	Reshat	Vorpsi						
29	HYSEN	XHEMAL	PLLOCI	122522	19.07.2019				441	Skender	Reshat	Mema						
									442	Luneta	Reshat	Sava						
									443	Nurije	Osman	Qefalia						
									444	Dyllbere	Osman	Neli						
									445	Reshat	Ilirjan	Mema						
									446	Luiz	Ilirjan	Mema						
									447	Nexhmi	Ibrahim	Allmuça						
									448	Kujtim	Ibrahim	Allmuça						
									449	HAFSA		ALLMUÇA						
									450	Shpresa	Ibrahim	Biçaku						
									451	Teuta	Ibrahim	Bleta						
									452	Emira	Ibrahim	Seferi						
									453	FIQERETE		VORPSI						
									454	SABRI		GURABARDHI						
									455	ALBANE		GURABARDHI						
									456	HIDAJET		GURABARDHI						
									457	AGIM	RAME	MURATAJ						
									458	DENIS	BARDHYL	MEMA						
									459	HAMIT	SALI	ALLMUÇA						
QARKU TIRANË, DREJTORIA VENDORE E ASHK TIRANA JUG, ZONA KADASTRALE 8170																		
30	HAMIDE	ISMAIL	KANDRI	863	23.06.2021	SHTETERORE+PRONAR			460	BANKA KOMBETARE TREGTARE			34	2/217	154.3		5073075.4	
									461	ISHE	JUSUF	VISHA	35	2/218	19.2	32,878	631257.6	
									462	ILIR	FATMIR	ILJAZI						
									463	MËT	JUSUF	ILJAZI						
									464	ELDA	FATMIR	VYSHKA						
									465	SILVANA	FATMIR	BOKA						
									466	AIDA	SKENDER	AHMETAJ						
									467	KUJTIM	SKENDER	HERRI						
									468	VJOLLCA	SKENDER	DERVISHI						
									469	SHPRESA	JUSUF	DERVISHI						
									470	LIRIJE	JUSUF	ZYLFO						
QARKU TIRANË, DREJTORIA VENDORE E ASHK TIRANA JUG, ZONA KADASTRALE 8190																		
31	LULE	VATE	KUKAJ	1041	21/07/2021	TË VET+ TË TRETËVE+SHTETERORE			471	MYSLYM	KADRI	BALLA	36	13/314	192.6	33,755	6,501,213	

QARKU TIRANË, DREJTORIA VENDORE E ASHK TIRANA JUG, ZONA KADASTRALE 8220																		
32	SHTJEFEN	FRAN	HASANAJ	123182	25.06.2019	E TË TRETËVE + SHTET		97.9	472	ARBEN		ARAPI	37	3/204	97.9	30,783	3013655.7	19/04/2018 HP INSK. 552, DT. 9.6.2010 (SHOQ. "KONTAKT" SHPK)
	ZEF	FRAN	HASANAJ						473	EVA		VAQARRI						
	MARK	FRAN	HASANI						474	FATMIR		BEKTASHI						
									475	FIQIRETE		VAQARRI						
									476	FIQIRI		VAQARRI						
									477	GENC		BEKTASHI						
									478	IGLI		VAQARRI						
									479	LILIANA		ARAPI						
									480	LUAN		ARAPI						
									481	MILVA		ARAPI						
									482	PETRIT		BEKTASHI						
QARKU TIRANË, DREJTORIA VENDORE E ASHK TIRANA JUG, ZONA KADASTRALE 2380																		
33	SHEFQET	VELI	DISHA	2625103	26.07.2018	TË TRETËVE			483	QEMAL	SEID	BASTARI	38	80/99	294.6	507	149362.2	
									484	IKBALE	SEIT	BASTARI						
									485	HATLIJE	SEIT	BASTARI						
									486	SHQIPE	SEIT	BASTARI						
									487	MERITA	SEIT	BASTARI						
QARKU TIRANË, DREJTORIA VENDORE E ASHK TIRANA JUG, ZONA KADASTRALE 8190																		
34	IBRAHIM	SEJAT	HOXHA	696	24.05.2021	E TË TRETËVE + TË VET		61.8	488	AIDA		FRASHERI(BESHO)	39	7/1143	61.8	33,755	2,086,059.00	
									489	ARDIAN		TOPTANI						
									490	BEHIJE		ALDA(TOPTANI)						
									491	FADIL		TOPTANI						
									492	MELEQ		FRASHERI						
	HATEM	SEJAT	HOXHA						493	MYNYRE		TOPTANI						
									494	NADIA		FRASHERI						
									495	NIRVANA		(FRASHERI)LEKAJ						
									496	XHEMILE		TOPTANI						
35	GUT	RAMAZAN	HAKCANI	1783	31.12.2021	E TË TRETËVE + TSHTET			497	BAKUSHE		SEJDINI	40	8/312	201.2	33,755	6,791,506.00	
QARKU TIRANË, DREJTORIA VENDORE E ASHK TIRANA JUG, ZONA KADASTRALE 3976																		
36	ARTUR	OSMAN	MARA	2624409	27.06.2017	E të tretëve		388.8	498	Lumturije	Rustem	Sallaku	41	213/86	388.8	479	186,235.20	
									499	Fadil	Ramazan	Zela						
									500	Bujar	Ramazan	Zela						
									501	Elert	Petrit	Pullazi						
									502	Laureta	Petrit	Pikuli						
									503	Bledi	Agim	Pullazi						
									504	Florian	Agim	Pullazi						
									505	Vito	Beno	Pullazi						
									506	NAILE	BAJRAM	PULLAZI						
									507	ARBEN	OSMAN	PULLAZI						
									508	Zyhra		Dingu						
									509	VJOLLCA	RUSTEM	SALLAKU						
									510	MEREME	OSMAN	REXHA						
									511	HAXHIRE	RAMAZAN	SHEQERI						
									512	Eduart	Rustem	Zela						
									513	MIMOZA	RUSTEM	ALIMEHMETI						
									514	Mediha		Bardhi						
									515	BESNIK	OSMAN	PULLAZI						
	ORJETA	RRAHMAN	MARA						516	Elinda	Agim	Brahaj						
QARKU TIRANË, DREJTORIA VENDORE E ASHK TIRANA JUG ZONA KADASTRALE 8190																		
37	RUSTEM	ISUF	TOCI	104	19.02.2021	TË TRETËVE			517	QAMIL		LULJA	42	11/878	111	33,755	3746805	
									518	SHPETIM	MUHARREM	BRAHJA	43	11/1423	10.3		347676.5	
									519	ALBANA	SEIT	BRAHJA						
									520	ALBERT	ZYLYF	LULJA	44	11/879	5.7		192403.5	
									521	BEDRIJE		LULJA						
									522	BEXHET	ZYLYF	LULJA						
									523	FERDINAND	ZYLYF	LULJA						
									524	HAMIDE	ZYLYF	LULJA						
									525	HUME	ZYLYF	LULJA						
									526	KUME	ZYLYF	LULJA						
									527	NAZIF		LULJA						
									528	QAMIL		LULJA						
									529	SHKELQIM	ZYLYF	LULJA						
QARKU TIRANË, DREJTORIA VENDORE E ASHK TIRANA JUG ZONA KADASTRALE 8170																		
38	MUHAMET	ABIDIN	AGOLLI	1881	31.1.2022	TË TRETËVE			530	SULEJMAN		KOKONOZI	45	3/1050	239.0	32,878	7857842	
	ARTUR	MUHAMET	AGOLLI															
	MELSI	MUHAMET	AGOLLI															
39	ZIJA	FATLI	QAFA	854	22.06.2021	TË TRETËVE			531	ADEM	XHEMAL	BRARI	46	3/1021	247.7	32,878	8143880.6	
									532	BUKURIJE	XHEMAL	BRARI						
									533	ILIR	SAMI	DURO						
									534	KUME	XHEMAL	BRARI						
									535	LUTFIJE	XHEMAL	BRARI						
									536	MIDE	XHEMAL	BRARI						
									537	RAMAZAN	XHEMAL	BRARI						
									538	SABRIJE	XHEMAL	BRARI						
									539	SAMI		DURO						
									540	SILVANA	SAMI	MESTANI						
									541	XHELAL	XHEMAL	BRARI						
QARKU TIRANË, DREJTORIA VENDORE E ASHK TIRANA JUG ZONA KADASTRALE 8260																		
40	SERAFIN	SANDER	SHATRO	99349	19.06.2013	TË TRETËVE			542	HALIL		KIKA	47	4/415	24.50	30,783	754183.5	
									543	LULZIM		KIKA						
									544	AFERDITA		VORPSI						
									545	VJOLLCA		VORPSI						
									546	LIRI		KIKA						

									547	FLUTURA		VERZOLLARI						
									548	NAZIFE		KIKA						
									549	SADETE		KIKA						
									550	SOKOL		KIKA						
									551	ARJETA		PLESHTI						
									552	HATUSHE		KIKA						
	GUGASH	DILAVER	DOLLIJA						553	BARHYL		KIKA						
									554	VERA		KIKA						
									555	ALDA		KIKA						
									556	KLEJDA		KIKA						
									557	AVENIR		KIKA						
									558	HALIL	QAZIM	KIKA						
									559	LULEZSIM	QAZIM	KIKA						
									560	AFERDITA	QAZIM	VORPSI						
									561	VJOLLCA	QAZIM	VORPSI						
									562	LIRIE	QAZIM	LIKA						
									563	FLUTURA	QAZIM	VERZIVOLLI						
									564	SADETE	SHABAN	KIKA						
									565	ARJETA	MUHARREM	DALIPI	48	4/337	11.30	30,783	347,847.90	
									566	SOKOL	MUHARREM	KIKA						
									567	BARDHYL	ALI	KIKA						
									568	VERA		KIKA						
									569	ALDA	KUJTIM	KIKA						
41									570	KLEJDA	KUJTIM	KIKA (NIMANI)						
									571	AVENIR		KIKA						
									572	MYZAFER	SAMI	MEMUSHI						
	GAZMIR	LAVER	HYSENI	2511	06.07.2022	TË TRETËVE+SHTETERORE			573	MYFIT	SAMI	HAMATAJ	49	4/466	29.50	30,783	908,098.50	KËRKESËPADIA ME NR. 6290 PADITËS: VELI DRIZI PADITUR: MYFIT HAMATAJ, MYZAFER MEMUSHI OBJEKTI: DETYRIMI I TË PADITURVE TË NJOHIM SI PRONAR TRUALLI ME PARASHIKRIM FITUES MBI SIP. TRUALL 870 M² ZK 8270 NR PAS 4/292 DHE 4/466
									574	ARJETA	MUHARREM	DALIPI						
									575	SADETE	SHABAN	KIKA						
									576	ALDA	KUJTIM	KIKA						
									577	AVENIR		KIKA						
									578	HALIL		KIKA						
									579	LIRIE	QAZIM	LIKA						
									580	VJOLLCA		VORPSI						
									581	SOKOL	MUHARREM	KIKA	50	4/402	49.8	30,783	1,532,993.40	
									582	VERA		KIKA						
									583	BARDHYL		KIKA						
									584	KLEJDA	KUJTIM	KIKA (NIMANI)						
									585	LULEZIM	QAZIM	KIKA						
									586	AFERDITA	QAZIM	VORPSI						
									587	FLUTURA	QAZIM	VERZIVOLLI						
QARKU TIRANË, DREJTORIA VENDORE E ASHK TIRANA JUG, ZONA KADASTRALE 8190																		
									588	ERJONA	SELDI	SHENA						
									589	ARLEIDA	DONALD	SHENA						00008611 17/10/2018 REGJISTROHET KËRKESËPADIA, K. PADLE DT. 30.8.2018
									590	DEON	DONALD	SHENA						00009047 06/03/2019 NË FAVOR TË AV. ELVIRA XHEMALI DHE AV. JUXHIN VRENOZI PËR PJESËN TAKUESE TË ARLEDIA SHENA K. POROSIE NR. 614/294/5, DT. 4.6.2018, NOT. A. BAJRI ANEKS KON. POROSIE 1387/582/1, DT. 12.10.2018, NOT.A.BAJRI
									591	DAISY	DONALD	SHENA						
42	HYSNI	SALI	HYSA	7003382	09.11.2016	TË VET+ TË TRETËVE			592	DAVID	DONALD	SHENA	51	13/867	53.8	33755	1816019	
QARKU TIRANË, DREJTORIA VENDORE E ASHK TIRANA JUG, ZONA KADASTRALE 8170																		
									593	SHQIPE	SULEJMAN	ULQINAKU						
									594	SOKOL	SULEJMAN	VUTHI	52	7/264	3.9		128224.2	
									595	VERA	SULEJMAN	VUTHI						
									596	VIOLETA	SULEJMAN	VUTHI						
									597	AGIM		SAMI						
									598	ARJANA		CANAJ						
									599	BASHKIM		TABAKU						
									600	BESIM		TABAKU						
									601	BURHAN		TABAKU						
43	ALBANA		DAN FORTH	2497	30.06.2022	TË TRETËVE+ SHTETERORE			602	DHURATA		TABAKU	53	7/265	19.1	32878	627969.8	
									603	HASAN		SAMI						
									604	MIMOZA		TABAKU						
									605	NURIE		VUTHI						
									606	RIDVAN		TABAKU						
									607	SEMIHA		TABAKU						

									608	SUZANA		CUCE						
									609	THELLANE		PAJA						
									610	NEXHMI	JONUZ	LLACI						
									611	NAZMI	SHYQYRI	DERHEMI						
									612	BESMIR	OSMAN	BODINAKU						
									613	ARSED	OSMAN	BODINAKU						
									614	KOSTA	JONUZ	LLACI						
									615	ILIR	JONUZ	LLACI						
									616	ARDJAN	SHYQYRI	DERHEMI						
									617	BESNIKE	SHYQYRI	NDONI						
									618	HY]RIJE	ABDULLA	DUKA	54	7/251	299.5		9846961	PRONA BLLOKOHET NË FAVOR TË SHOQËRISË CONSTRUCTION MANAGEMENT ALLIANCE ALBANIA SHPK K SIP NR. 339 REP., NR. 537 KOL., DT. 10.8.2016. PRONA BLLOKOHET NË FAVOR TË SHOQËRISË CMAA, SIPAS INSKRIPTIT 418, DT. 10.5.2010 KONTRATE NR. 2052 REP. NR. 421/2 KOL. DT. 29.4.2010 NOTERE FRIDA MUÇMATA
									619	IGLIMONA	SHYQYRI	KALAJA						
									620	LIRIJE	HYSEN	DERHEMI						
									621	OLTION	OSMAN	BODINAKU						
									622	RIDJAN	SHYQYRI	DERHEMI						
									623	SEMIHA	ABDULLA	HUQI						
									624	QAMILE	ABDULLAH	DERHEMI						
									625	MUSTAFA	HUT	LIKU						
									626	RENALDO	MUSTAFA	LIKU						
									627	MARSEL	MUSTAFA	LIKU						
QARKU TIRANË, DREJTORIA ASHK RURALE JUG, ZONA KADASTRALE 8260																		
									628	ARGJEND	SINAN	TAFAJ						
									629	LINDITA	BEDRI	TAFAJ						
									630	MEGI	FATRI	TAFAJ						
									631	KAMELIA	FATRI	TAFAJ						
									632	ARDIAN	NEXHAT	LLAGAMI						
									633	RUDINA	NEXHAT	LLAGAMI						
									634	ARTA	TALAT	SHEHU						
									635	ADNAN	HAMDI	LLAGAMI						
									636	ADELA	XHEMIL	VASILI						
									637	MIRNIJE	XHEMIL	LLAGANI						
									638	ERVIN	REUF	LLAGAMI						
									639	ARTUR	REUF	LLAGAMI						
									640	IHSAN		LLAGAMI						
									641	SHPETIM	NEIM	LLAGAMI						
									642	TARIK	HYSNI	LLAGAMI						
									643	MIRJAM	AGIM	JAUPI						
									644	PERIHAN	AGIM	KALENJA						
									645	LUMTURIJE	XHEMAL	LLAGAMI						
									646	SABINA	NEIM	LLAGAMI						
									647	DEMISHA	ALI	BANA						
	ARBEN	RAMAZAN	TUFA	124718	26.09.2019	E të tretëve		114.6	648	FATBARDHA	DEMIRSHA	PEMA	55	1/344	58.8	30783	1810040.4	
									649	REZARTA	DEMISHA	BANA						
									650	ZYHRI	HISNI	DIBRA						
									651	FERIT	FADIL	LLAGAMI						
									652	FATJON	NUSRET	LLAGAMI						
									653	LILIANA	SELAMI	LLAGAMI						
									654	MIMOZA	FAIK	BASHA						
									655	ALTIN	ISMET	LLAGAMI						
									656	NEZAHET	FADIL	HOXHA						
									657	RAZIJE	FADIL	MANEHASA						
									658	BUKURIJE	FADIL	GJONAJ						
									659	LETITIJE	JAHJA	LLAGAMI						
									660	ANDRI	MYHJIDIN	LLAGAMI						
									661	INDRIN	MYJHIDIN	LLAGAMI						
									662	EMINE	FADIL	THEMELI						
44									663	ENVER	FADIL	LLAGAMI						
									664	HOLGER	FATOS	PEMA						
									665	ARGITA	FATOS	PEMA						
									666	EGIS	SOKOL	JAUPI						
									667	FIORELA	SOKOL	JAUPI						
									668	ARTAN	TALAT	VERZIZOLLI						
									669	ALMA	SAMI	GURAJ	56	1/398	55.8	30783	1,717,691.40	
QARKU TIRANË, DREJTORIA VENDORE E ASHK TIRANA JUG, ZONA KADASTRALE 8270																		
									670	PAVLLO		KISI						
									671	MARIA		KISI						
									672	VISTON REX	VILIAM	KOSTURI						
45	BISERE	SHERIF	DIZDARI	2250	27.04.2022	E TË TRETËVE		16	673	VILMA	VILIAM	KOSTURI	57	3/594	16	66,969	1,071,504.00	00030401 24/07/2014 NË FAVOR TË SIMA-COM SHPK DHE MC NETWORKING SHPK K. HIP 2864/599, DT. 25.7.2014, NOT. E. HAMZAJ
RURALE 1																		
QARKU TIRANË, DREJTORIA VENDORE ASHK RURALE 1, ZONA KADASTRALE 2776																		
46	NAZMI	RAMAZAN	REKA	7004845	21.11.2017	TË TRETËVE+ PA INFO			674	HASAN	RAMAZAN	REKA	58	228/4	243.5	878	213,793.00	
QARKU TIRANË, DREJTORIA VENDORE ASHK RURALE 1, ZONA KADASTRALE 3712																		
									675	QAMILE	ALLAMAN	MUÇA	59	300/72	135.2	528	71385.6	
47	ZYDI	XHELAL	KODRA	130206	13.03.2018	TË TRETËVE			676	PETRIT	XHELAL	KODRA	60	300/71	103	528	54384	NË FAVOR TË ProCredit Bank,
QARKU TIRANË, DREJTORIA VENDORE ASHK RURALE 1,ZONA KADASTRALE 2679																		
									677	NAZILE		BESHKU						
									678	SAMI		BESHKU						
									679	MEHMET		BESHKU						
48	XHAVIT	DYLEJMAN	BESHKU	137120	17,10,2018	TË TRETËVE	364		680	ENGJELL	ETHEM	DAKLI	61	54/108	364.00	4,242	1,544,088.00	MBI PASURINË VENDOSET URDHRI I REGJISTRUESIT ME NR. 1016 PROT., DT. 17.6.2011, PËR PEZULLIMIN E VEPRIMEVE NË KËTË PASURI
									681	HASAN	BEQIR	BALLACI						
									682	BAJRAM	HAMIT	BUSHAJ						
									683	ZENEPE		TOÇI(BESHKU)						
									684	LIRIJE		GJATA(BESHKU)						

									685	MIRELA	KOSTAQ	KOLÇE						
									686	LULJETA		SINA						
49	LULEZIM	XHAVIT	BESHKU	137119	17,10,2018	TË TRETËVE	407		687	NAZILE		BESHKU	62	54/108	407.00	4,242	1,726,494.00	MBI PASURINË VENDOSET URDHRI I REGJISTRUESIT ME NR. 1016 PROT., DT. 17.6.2011, PËR PEZULLIMIN E VEPRIMEVE NË KËTË PASURI
									688	SAMI		BESHKU						
									689	MEHMET		BESHKU						
									690	ENGJELL	ETHEM	DAKLI						
									691	HASAN	BEQIR	BALLACI						
									692	BAJRAM	HAMIT	BUSHAJ						
									693	ZENEPE		TOÇI(BESHKU)						
									694	LIRIJE		GJATA(BESHKU)						
									695	MIRELA	KOSTAQ	KOLÇE						
									696	LULJETA		SINA						
QARKU TIRANË, DREJTORIA VENDORE ASHK RURALE 1, ZONA KADASTRALE 3426																		
50	FERIT	JUSUF	XHAFAJ	2658	28,03,2022	TË TRETËVE	91		697	QEMAL		KASA	63	73/36	23.30	490	11,417.00	
									698	BUJAR		KASA	64	73/37	67.70	490	33,173.00	
QARKU TIRANË, DREJTORIA VENDORE ASHK RURALE 1, ZONA KADASTRALE 1605																		
51	RAMADAN	RUSTEM	PASHAJ	26215283	29,06,2016	SHTET + TË TRETËVE			699	MUHAMET	SELMAN	KODRA	65	470/159	62.10	2560	158,976.00	
QARKU TIRANË, DREJTORIA VENDORE ASHK RURALE 1, ZONA KADASTRALE 1867																		
52	OLTI	HAXHI	MUÇA	1723025	22.10.2022	TË TRETËVE(476.2 m²)+SHTET(23.8 m²)			700	LAVDIJE	SALI	BAKALLI	66	25/11	114.10	488	55,680.80	
									701		BOLT SHPK		67	25/2	362.10	488	176,704.80	
QARKU TIRANË DREJTORIA VENDORE ASHK RURALE 1, ZONA KADASTRALE 3426																		
53	ADRIATIK	QERIM	DAJA	2751	14.04.2022	TË TRETËVE + PA INFO			702	SHEFQET	DERGUT	KUKA	68	6/13	234	490	114660	
QARKU TIRANË DREJTORIA VENDORE ASHK RURALE 1, ZONA KADASTRALE 3685																		
54	FABJOLA	GANI	TIRA	2689	31.03.2022	TË TRETËVE			703	HAXHI	OSMAN	KRYEZIU	69	326/4	146	490	71,540.00	Ndalohen veprimet mbi pasurinë, ref. 00000147, dt. 18.01.2014
QARKU TIRANË DREJTORIA VENDORE ASHK RURALE 1, ZONA KADASTRALE 2460																		
55	FESTIM	SHABAN	HASA	3134	22.06.2022	TË TRETËVE+ SHTET			704	LUAN	ALLAMAN	ÇELA	70	505/347	105	2,080	218,400.00	
QARKU TIRANË DREJTORIA VENDORE ASHK RURALE 1, ZONA KADASTRALE 2679																		
56	NAIM	HASAN	KROSI	138084	10.01.2019	TË TRETËVE			705	SEFEDIN	MUSTAFA	DANI	71	164/38	312	4242	1323504	
	MUHAMED	XHEVDET	UKA															
57	ALEKSANDER	HAMDI	LEKA	137106	15.10.2018	TË TRETËVE			706	SEFEDIN	MUSTAFA	DANI	72	164/38	267	4242	1132614	
QARKU TIRANË DREJTORIA VENDORE ASHK RURALE 1, ZONA KADASTRALE 3976																		
58	FESTIM	KADRI	HASA	2825	28.04.2022	TË TRETËVE			707	EDMOND	ADEM	FAGU	73	415/9	500	479	239,500.00	
	KADRI	LIMAN	HASA						708	ARBEN	ADEM	FAGU						
	MERIMAN	KADRI	HASA						709	RAMAZAN	MAHMUT	TURDIU						
									710	ZENEPE	IBRAHIM	TURDIU						
									711	MAHMUT	HASAN	TURDIU						
									712	ARTUR	HASAN	TURDIU						
									713	MELIHA	ISA	TURDIU						
									714	REMZI	MUSTAFA	TURDIU						
									715	PAQIZE	MUSTAFA	TURDIU						
									716	ZYDI	ALI	TURDIU						
									717	SHPRESA	ALI	KAZAZI						
									718	ERMIRA	ALI	KODRA						
									719	PARID	QAZIM	TURDIU						
									720	SILVA	ALI	TURDIU						
									721	ARJAN	BILAL	TURDIU						
									722	AGRON	BILAL	TURDIU						
									723	ARBEN	BILAL	TURDIU						
									724	GAZMENT	BESIM	TURDIU						
									725	NERIADA	BESIM	TURDIU						
									726	NERMIN	HAXHI	BASHA						
									727	MUHARREM	HAXHI	DELIU						
									728	ILIRJAN	QEMAL	KONCI						
									729	FATJONA	QEMAL	GASHI						
									730	BESNIK	QEMAL	KONCI						
									731	FEJZI	QEMAL	KONCI						
									732	ZAMIRA	QEMAL	MOLLA						
									733	RAMAZAN	NEXHMI	KONCI						
									734	SIBONEZ	NEXHMI	BILBILI						
									735	DRITAN	NEXHMI	KONCI						
									736	HYSEN	ISMAIL	BALENA						
									737	GUGASH	ISMAIL	BALENA						
									738	LEJLA	ISMAIL	BALENA						
									739	FATMIR	ISMAIL	TURDIU						
									740	MAJLINDA	ISMAIL	TURDIU						
									741	ELDA	ISMAIL	TURDIU						
									742	ARIOLA	ISMAIL	TURDIU						
QARKU TIRANË DREJTORIA VENDORE ASHK RURALE 1, ZONA KADASTRALE 2380																		
59	VEHBI	EMIN	HIDRI	136897	20.09.2018	TË TRETËVE			743	AFERDITA	MEHMET	QESARAKU	74	80/163	194	507	98,358.00	SEKUESTRO KONSERVATIVE, ZYRA PËRMB. B. BAJRAKTARI DHE ASTREA
QARKU TIRANË DREJTORIA VENDORE ASHK RURALE 1, ZONA KADASTRALE 3292																		
60	FLAMUR	MYSLIM	HADJA	2631	25.03.2022	SHTET+TË TRETËVE			744	FLORA	TAHIR	HASANDOÇAJ	75	35/46/1	13.8	3413	47099.4	
									745	KUJTIM	TAHIR	HAJREDINAJ						
									746	BUTE	RAM	HAJREDINAJ						
	JULIAN	MYSLIM	HADJA						747	NURIE	TAHIR	SINANI						
									748	SOKOL	TAHIR	HAJREDINAJ						
									749	ARIS	TAHIR	HAJREDINAJ						
QARKU TIRANË DREJTORIA VENDORE ASHK RURALE 1, ZONA KADASTRALE 2704																		
61	ALI	RAMAZAN	GJYLMEZI	139691	28.07.2020	TË TRETËVE			750	HYSEN	JUSUF	QORDJA	76	54/42	214	3283	702562	
QARKU TIRANË DREJTORIA VENDORE ASHK RURALE 1, ZONA KADASTRALE 2380																		
62	ADRIAN	BAJRAM	OMURI	3211	29.06.2022	TË TRETËVE			751	XHIXHE	HARIZ	MUÇA	77	80/441	317	507	160,719.00	

									752	VALBONA	BEGTASH	TROKSI						
									753	RUDIJE	SKENDER	AHMETAJ						
QARKU TIRANË DREJTORIA VENDORE ASHK RURALE 1, ZONA KADASTRALE 2380																		
63	PERPARIM	BAJRAM	OMURI	3242	30.06.2022	TË TRETËVE			754	XHIXHE	HARIZ	MUÇA	78	80/441	500	507	253500	
									755	VALBONA	BEGTASH	TROKSI						
									756	RUDIJE	SKENDER	AHMETAJ						
QARKU TIRANË DREJTORIA VENDORE ASHK RURALE 1, ZONA KADASTRALE 3292																		
64	LUAN	SALIKO	ARAPAJ	3445	19.09.2022	SHTET + TË TRETËVE			757	HASAN	MUHAMET	KOPELLAJ	79	60/33	10.6	3413	36,177.80	
ELBASAN																		
QARKU ELBASAN, DREJTORIA VENDORE ASHK ELBASAN ZONA KADASTRALE 2696																		
65	SELIM	ISMAIL	TOLA	2729	16/06/2022	Pronar		367.8	758	SULAJMAN	ISMAIL	TOLA	80	1276	367.8	240	88,272.00	
QARKU ELBASAN, DREJTORIA VENDORE ASHK ELBASAN ZONA KADASTRALE 3020																		
66	IMER	ALI	BUFI	2962	29/07/2022	Pronar		369	759	TEFIK	SHAQIR	KAFAZI	81	167	369	154	56,826	PAS. NR. 167 VIHET NË HIPOTEKË NË FAVOR TË FONDIT BESA, SIPAS KONT. NOT. NR. 165 REP. 129, KOL. DT. 16.6.2014 TË NOT. E. BALLA
QARKU ELBASAN, DREJTORIA VENDORE ASHK ELBASAN ZONA KADASTRALE 1527																		
67	BEHAR	ISTREF	KULLI	2420	22/04/2022	Pronar			760	IDRIZ	HAMIT	KULLI	82	49/12	4.3	260	1,118.00	
									761	REXHEP	RAHMAN	LLUSHI	83	52	29.8	260	7,748.00	
QARKU ELBASAN, DREJTORIA VENDORE ASHK ELBASAN ZONA KADASTRALE 2446																		
68	RYZHDIJE	MAHMUT	HASULA	2882	12/7/2022	Pronar+pronë e vet	30	45.6	762	ARIF	ISAK	GJOKOLA	84	8/389	45.6	2,898	132,148.80	
	MAJLINDA	VESEL	MURATI(HASULA)															
	MIRANDA	VESEL	VELMISHI(HASULA)						763	JONUZ	ISAK	GJOKOLA						
	DORIA	VESEL	HASULA															
QARKU ELBASAN, DREJTORIA VENDORE ASHK ELBASAN, ZONA KADASTRALE 8523																		
69	JULIAN	SEBADIN	ÇAPJA	705	26/05/2021	Pronar		121.9	764	SEBAEDIN	SULEJMAN	ÇAPJA	85	19/257	108.4	12,764	1,383,617.60	
70	BARDHYL	AHMET	MYZYRI	249	30/03/2022	Pronar		300	765	ARBEN	TOMORR	ALIAJ	86	1/33	4.4	12,764	56,161.60	
									766	ARIF	BEXHET	HYSKJA						
									767	MEHMET	BEXHET	HYSKJA						
									768	VALBONA	BEXHET	HYSKJA						
									769	HYSEN	SHYQYRI	HYSKJA						
									770	LORETA	SHYQYRI	QOSJA						
									771	FATMIRA	MUHARREM	HYSKJA						
71	HEKURAN	ZYDI	KULLA	202	10/3/2021	Pronar			772	ADILE		SHINGJERGJI	87	28/178	31.8	12,764	405,895.20	
									773	NADIRE		SHINGJERGJI	88	28/179	15.6	12,764	199,118.40	
QARKU ELBASAN, DREJTORIA VENDORE ASHK ELBASAN ZONA KADASTRALE 8526																		
72	KLODIAN	KADRI	SINANI	2042	17/02/2022	Pronar		497.4	774	FETAH		BIZA	89	92/7	446.7	12,764	5,701,678.80	
									775	SANIJE	SHPETIM	FATKOJA						
									776	AGIM		HAXHIHYSENI						
									777	DHURATA	ALI	LAZAJ						
									778	HAMIDE	ALI	SHEGANAKU						
									779	ARDJAN	NAIM	ÇERRAGA						
									780	INGRITA	XHAVIT	HAXHIHYSENI						
									781	SELMAN	ALI	ISAJ						
									782	BUJAR	ISMAIL	MEMA						
									783	ILIRIANA	HYSEN	BIZA						
									784	DRITAN	SHPETIM	HAXHIHYSENI						
									785	KLARITA	NAIM	BIÇOKU						
									786	NASHIFER	HILMI	ÇERRAGA						
									787	IVA	HILMI	ÇERRAGA						
									788	MIMOZA	XHEVIT	ZYMA						
									789	MERITA	XHAVIT	ABAZI						
									790	ADELINA	ALI	KADIU						
									791	BESA	SHPETIM	QOSE						
									792	BUKURI	ALI	ISA						
									793	EDUART	XHAVIT	HAXHIHYSENI						
									794	GJINOVEFA	ALI	KRUJA						
									795	RESHIT	XHAVIT	HAXHIHYSENI						
									796	FATUSHE	ALI	STAROVA						
									797	LUMNI	ISMAIL	KOÇANI						
	EMILIAN	KADRI	SINANI						798	FETAH		BIZA	90	87/2	13.6	12,764	173,590.40	
									799	SANIJE	SHPETIM	FATKOJA						
									800	AGIM		HAXHIHYSENI						
									801	DHURATA	ALI	LAZAJ						
									802	HAMIDE	ALI	SHEGANAKU						
									803	ARDJAN	NAIM	ÇERRAGA						

									804	INGRITA	XHAVIT	HAXHIHYSENI						
									805	SELMAN	ALI	ISAJ						
									806	BUJAR	ISMAIL	MEMA						
									807	ILIRIANA	HYSEN	BIZA						
									808	DRITAN	SHPETIM	HAXHIHYSENI						
									809	KLARITA	NAIM	BIÇOKU						
									810	NASHIFER	HILMI	ÇERRAGA						
									811	IVA	HILMI	ÇERRAGA						
									812	MIMOZA	XHEVIT	ZYMA						
									813	MERITA	XHAVIT	ABAZI						
									814	ADELINA	ALI	KADIU						
									815	BESA	SHPETIM	QOSE						
									816	BUKURI	ALI	ISA						
									817	EDUART	XHAVIT	HAXHIHYSENI						
									818	GJINOVEFA	ALI	KRUJA						
									819	RESHIT	XHAVIT	HAXHIHYSENI						
									820	FATUSHE	ALI	STAROVA						
									821	LUMINI	ISMAIL	KOÇANI						
QARKU ELBASAN, DREJTORIA VENDORE ASHK ELBASAN, ZONA KADASTRALE 8523																		
73	SHAHE	KAMBER	ELEZI	1267	6/10/2021	Pronar		179.4	822	GLIQERI	PANDELI	BORODANI	91	22/305	179.4	12,764	2,289,861.60	
									823	THANAS	PANDELI	BORODANI						
									824	GAZMENDA	THEODHOR	BORODANI						
									825	ILIR	THEODHOR	BORODANI						
									826	YLLKA	THEODHOR	BORODANI						
									827	PETRIKA	ISAK	JOSIFI						
									828	APOSTOL	STEFAN	SHUTERIQI						
									829	RILINDA	QANI	SHUTURIQI						
									830	STEFAN	NIKOLIN	SHUTURIQI						
									831	AFERDITA	NIKOLIN	SHUTURIQI						
									832	KLAJDI	NIKOLIN	SHUTURIQI						
QARKU ELBASAN, DREJTORIA VENDORE ASHK ELBASAN ZONA KADASTRALE 8527																		
74	MUSA	ISMAIL	LLOÇJA	2174	16/03/2022	Pronar		362.9	833	DELIMET	MEHMET	BANGA	92	279/9/6	362.9	12,764	4,632,055.60	
75	ALBERT	JANI	SHAKA	2088	25/02/2022	Pronar		308.9	834	KLITI	FATMIR	DEDJA	93	134/15	308.9	12,764	3,942,799.60	
									835	LIRI	XHAFERR	DEDJA						
									836	HATIXHE	FATMIR	DEDJA						
									837	ERION	FATMIR	DEDJA						
76	JORGJI	GRIGOR	KARAJ	2213	24/03/2022	Pronar		338.44	838	GAZMIR	HAMIT	GJATA	94	197/40	305.74	12,764	3,902,465.36	
									839	MIMOZA	HAMIT	GJATA						
									840	GAZMIR	HAMIT	GJATA	95	196/5	28.9	12,764	368,879.60	
									841	MIMOZA	HAMIT	GJATA						
									842	ADEM		BAKALLI	96	196/3	3.8	12,764	48,503.20	
									843	AISHE		BAKALLI						
77	FESTIM	ENVER	ADEMI	2078	23/02/2022	Pronar		195.5	844	ARDIAN	DILAVER	CANI	97	1421/11	195.5	12,764	2,495,362.00	
									845	MUSTAFA	DILAVER	CANI						
									846	DALIP	KADRI	BAKALLI						
									847	BUJAR	EMIN	BAKALLI						
									848	SHEGUSH	YMER	BIÇOKU						
									849	RUDINA	ADEM	DYLGJERI						
									850	ARDIT	YMER	KUQI						
									851	ALEMSHA	EMIN	ÇERRAGA						
									852	NEXHMIJE	ADEM	KAÇOLLJA						
									853	ELDA	ISUF	RABETA						
									854	KUJTIM	EMIN	BAKALLI						
									855	MIRANDA	YMER	TOSKU						
									856	SAIMIR	YMER	BAKALLI						
									857	VJOLLCA	SEID	BAKALLI						
									858	ZENEPE	HAMZA	SOJLI						
QARKU ELBASAN, DREJTORIA VENDORE ASHK ELBASAN ZONA KADASTRALE 2970																		
78	ETMOND	RIZA	GJETA	2310	5/4/2022	Pronar		237	859	QEMAL	ABEDIN	GJETA	98	277	16.9	179	3025.10	
QARKU ELBASAN, DREJTORIA VENDORE ASHK ELBASAN ZONA KADASTRALE 3203																		
79	ERAND	AGIM	ÇUKU	2642	30/05/2022	Pronar		275.4	860	PASHO	LATIF	ÇUKU	99	276/1	275.4	179	49,296.60	
80	BASHKIM	ESTREF	RIRA	2162	15/03/2022	Pronar		217.5	861	PASHO		RIRA	100	100/7	217.5	179	38,932.50	
81	ILIRJAN	SAFET	LAÇKA	2140	4/3/2022	Pronar		141.3	862	ASTRIT	XHEMAL	LAÇKA	101	54/22	59.9	179	10,722.10	
QARKU ELBASAN, DREJTORIA VENDORE ASHK ELBASAN ZONA KADASTRALE 3216																		
82	HAMIT	NEXHIP	KLLOGJRI	2546	19/05/2022	Pronar		253	863	XHEVAHIR	NEXHIP	KLLOGJERI	102	258/16	253	154	38,962.00	PASURIA 258/16 BLLOKOHET NGA VETË PRONARI PËR

																		FONDIN BESA, SIPAS KONTRATËS NOTERIALE NR. 974 REP., 884 KOL., DT. 7.6.2010 NOTERIA LIBRAZHD
QARKU ELBASAN, DREJTORIA VENDORE ASHK ELBASAN ZONA KADASTRALE 3552																		
83	ARTUR	ALI	GURRA	2251	29/03/2022	Pronar		194.7	864	ALI	HAMET	MALIQI	103	336/1	194.7	154	29,983.80	
QARKU ELBASAN, DREJTORIA VENDORE ASHK ELBASAN ZONA KADASTRALE 8524																		
84	AISHE	ALI	BALI	2598745	11/1/2018	Pronar		100.2	865	LIMAN		DANI	104	1/675	100.2	13,854	1388170.8	
									866	MUSTAFA		FILE						
									867	OSMAN		DANI						
									868	QAZIM	MEHMET	FILJA						
									869	SADI		DANI						
									870	SALI		BOGDANI						
QARKU ELBASAN,DREJTORIA VENDORE ASHK ELBASAN, ZONA KADASTRALE 8527																		
85	FERIT	SHABAN	BUDANI	2056	18/02/2022	Pronar			871	DALIP	KADRI	BAKALLI	105	1372/8/7	360.9	12,764	4,606,527.60	
									872	DRITAN	SADIK	ÇENGELI						
									873	FATUSH		BAKALLI						
86	ARDIAN	SHABAN	BUDANI	2029	16/02/2022	Pronar			874	NASHIFER		BAKALLI			428.3		5,466,821.20	
									875	MELEQ		BAKALLI						
									876	KADESHE		BAKALLI						
87	LULZIM	BAJRAM	PISHA	1912	27/01/2022	Pronar			877	MUSA		BAKALLI			377.5		4,818,410.00	
									878	SHEJNAZ		BAKALLI						
									879	BURBUQE		BAKALLI						
88	SHABAN	RRAPUSH	PISHA	1891	26/01/2022	Pronar			880	OMER	AZMI	STRINGA	106	1376/58/8	344.9	12,764	4,402,303.60	
									881	ARBEN	AGRON	STRINGA						
									882	ERVIN	MUSTAFA	LAMÇJA						
									883	GLADIOLA	AGRON	STRINGA(DAKLI)						
									884	LUMNIJE	ZIJA	LUNIKU(MUÇA)						
									885	MERITA	MUSTAFA	LAMÇJA(DURO)						
									886	PRANVERA	AZMI	HAMZAJ(STRINGA)						
									887	VJOLLCA	ZIJA	LUNIKU						
									888	LILJANA	MUSTAFA	LAMÇJA(BIÇOKU)						
									889	BENON	MUSTAFA	LAMÇJA						
									890	BRIKENA	SEZAI	HAXHIADEMI(BAXHAKU)						
									891	ALEMSHA	AZMI	BOLLANO(STRINGA)						
89	ENVER	RIZA	RUÇI	2095	25/02/2022	Pronar			892	XHAFERR	ASLLAN	HAXHIASLLANI	107		332.1	12,764	4,238,924.40	
90	MYSLIM	HAZIZ	NERGJONI	2062	21/02/2022				893	MAKBULE	QAZIM	BALA	108	1426/58	405.7	12,764	5,178,354.80	
									894	MUSA	MUSTAFA	XHEPA						
									895	ISMET	RIZA	XHEPA						
									896	XHEMAL	QAZIM	XHEPA						
									897	ZENEPE		ZALLA						
									898	RAJMONDA	VELI	KASMI						
									899	NURI	RIZA	XHEPA						
									900	REZAR	RIZA	XHEPA						
									901	ILIRJANA	MUSA	BASHA						
									902	LUAN	SULEJMAN	STRINGA						
									903	AIDA	MAUSA	MEÇA						
QARKU ELBASAN, DREJTORIA VENDORE ASHK ELBASAN ZONA KADASTRALE 8526																		
91	XHEVDET	HALIL	MJESHTRI	2787	27/06/2022	Pronar			904	AGIM	HAMIT	SHKALLA	109	365/1	267.8	12,764	3,418,199.20	
92	XHEVDET	HALIL	MJESHTRI	2787	27/06/2022	Pronar		887	905	NERTILA	RUSTEM	TOLI	110	365/3	27.9	12,764	356,115.60	
93	XHEVDET	HALIL	MJESHTRI	2788	27/06/2022	Pronar		927.6							30		382,920.00	
QARKU ELBASAN, DREJTORIA VENDORE ASHK ELBASAN ZONA KADASTRALE 2124,																		
94	ASTRIT	HAMDI	SKORA	2581536	17/09/2019	Pronar		443.8	906	GEZIM	FERIK	HOXHA	111	65/12	10.9	221	2,408.90	
									907	MEFAIL	REXHEP	HILA	112	65/14	422	221	93,262.00	
									908	MEFAIL	REXHE	HILA	113	65/15	10.9	221	2,408.90	
QARKU ELBASAN, DREJTORIA VENDORE ASHK ELBASAN ZONA KADASTRALE 1363																		
95	LUAN	IZET	BULLARI	6060012	31/12/2016	Pronar		682.2	909	ALI	MEHEDI	BULLARI	114	79/2	79.1	494	39,075.40	
QARKU ELBASAN, DREJTORIA VENDORE ASHK ELBASAN ZONA KADASTRALE 2908																		
96	PRANVERA	VEHBI	KRUJA	9985627	1/6/2016		1/8 = 49 m²	380	910	AVNI	HASAN	KRUJA	115	8/19	190	2,898	550,620.00	NDALOHEN VEPRIMET MBI PASURINË
QARKU ELBASAN, DREJTORIA VENDORE ASHK ELBASAN ZONA KADASTRALE 8523																		
97	SHOQERIA XHOANA MUSTAFAJ			2582992	30/09/2020	Pronar		17.1	911	HYQMET	SHERIF	GOGA	116	16/147	17.1	12,764	218,264.40	
QARKU ELBASAN,DREJTORIA VENDORE ASHK ELBASAN ZONA KADASTRALE 2346,																		
98	NAZMI	RAMIZ	RAMA	2579324	31/05/2018	Pronar		314.1	912	SHPETIM	ZENEL	MUSAI	117	393/4	314.1	280	87,948.00	
QARKU ELBASAN, DREJTORIA VENDORE ASHK ELBASAN ZONA KADASTRALE 8527																		
99	KASTRIOT	BEXHET	HALIMLLARI	1369	28/10/2021	Pronar		308.5	913	FISNIK	XHAFERR	HASEKIU	118	1418/4	308.5	12,764	3,937,694.00	NDALOHEN VEPRIMET MBI PASURINË DERI NË ZGJIDHJEN E PROBLEMIT TË KRIJUAR NGA REGJISTRIMI I PARREGULLT NË SISTEMIN HIPOTEKAR
									914	FLORA	XHAFERR	HASEKIU(UÇI)						
									915	ENGJELL	XHAFERR	HASEKIU						
									916	FEIME	SKENDER	HASEQIU						
									917	MARSELA	BARDHUL	HASEQIU						

									918	DORINA	BARDHUL	HASEQIU						KUFIZOHET PASURIA DERI NË SHQYRTIMIN E AMTP NGA KOMISIONI I VERIFIKIMIT TË TITUJVE TË PRONËSISË PRANË PREFEKTURËS ELBASAN
									919	KRESHNIK	FRANK	UCAJ						
100	VASIL	HAXHI	RRESHKA	1576	24/11/2021	Pronar		363.7	920	SELMAN	TAHIR	BELSHAKU	119	147/2/7	363.7	12,764	4,642,266.80	
101	DURIM	BARI	AGOLLI	2216	24/03/2022	Pronar		267.4	921	ARIANA ALI ELEZI (QAFMOLLA)			120	174/47	267.4	12,764	3,413,093.60	
	BARI	IBRAHIM	AGOLLI						922	CHRISSY ARBEN ELEZI (QAFMOLLA)								
									923	ALINA ARBEN ELEZI (QAFMOLLA)								
									924	KETI ZEF ELEZI (QAFMOLLA)								
QARKU ELBASAN, DREJTORIA VENDORE ASHK ELBASAN ZONA KADASTRALE 2446																		
102	NEZIR	ISUF	KRYEMADHI	2491	15/05/2022	Pronar+shtet		288.3	925	HAVA		GJETA	121	6/315	137.3	2,898	397,895.40	
									926	ISMET	ALI	GJETA						
									927	AVNI	ALI	GJETA						
									928	FATMIRA	ALI	GJETA						
									929	NEXHMIJE	ALI	HASA						
									930	LUMTURIJE	ALI	KOÇI						
									931	VIKTORIJE	ALI	KOREÇI						
									932	BASHKIM	ALI	GJETA						
									933	ANXHELA	XHEVAHIR	GJETA						
									934	MARÇELIANO	XHEVAHIR	GJETA						
									935	XHENIS	XHEVAHIR	GJETA						
									936	MAKSUT	XHEVAHIR	DOSKU						
									937	SHYQYRI	MAKSUT	DOSKU						
									938	DYLBERIJE	MAKSUT	KARAMUÇA						
									939	ZABIT	MAKSUT	DOSKU						
									940	FLORINA	MAKSUT	KARAMUÇA						
									941	LUZE	MAKSUT	BELBA						
									942	SHPETIM	MAKSUT	DOSKU						
									943	BURBUQE	MAKSUT	ELEZI						
									944	QAMILE	MAKSUT	GJETA						
									945	SAMI	ARIF	GJETA						
									946	AFERDITA	ARIF	GJETA						
									947	RRAHMAN	XHEMAL	GJETA						
								288.3	948	HAVA		GJETA	122	6/317	37.2	2,898	107,805.60	
									949	ISMET	ALI	GJETA						
									950	AVNI	ALI	GJETA						
									951	FATMIRA	ALI	GJETA						
									952	NEXHMIJE	ALI	HASA						
									953	LUMTURIJE	ALI	KOÇI						
									954	VIKTORIJE	ALI	KOREÇI						
									955	BASHKIM	ALI	GJETA						
									956	ANXHELA	XHEVAHIR	GJETA						
									957	MARÇELIANO	XHEVAHIR	GJETA						
									958	XHENIS	XHEVAHIR	GJETA						
									959	MAKSUT	XHEVAHIR	DOSKU						
									960	SHYQYRI	MAKSUT	DOSKU						
									961	DYLBERIJE	MAKSUT	KARAMUÇA						
									962	ZABIT	MAKSUT	DOSKU						
									963	FLORINA	MAKSUT	KARAMUÇA						
									964	LUZE	MAKSUT	BELBA						
									965	SHPETIM	MAKSUT	DOSKU						
									966	BURBUQE	MAKSUT	ELEZI						
									967	QAMILE	MAKSUT	GJETA						
									968	SAMI	ARIF	GJETA						
									969	AFERDITA	ARIF	GJETA						
									970	RRAHMAN	XHEMAL	GJETA						
QARKU ELBASAN, DREJTORIA VENDORE ASHK ELBASAN ZONA KADASTRALE 8526																		
103	MARÇELA	QEMAL	XHINDOLI	2579800	20/08/2018	Pronar		81.3	971	ROMEO	FEJZI	NALLBATI	123	105/5	41.5	12,764	529,706.00	
									972	PRANVERA	DALIP	NALLBATI						
									973	SHEFIKAT	RIZA	ZHUPANI						
									974	IKBAL	DERVISH	LISI						
									975	ISMAIL	DERVISH	BANJA						
									976	ARBEN	URIM	GJEVORI						
									977	SHYQYRI	MUSTAFA	SPAHIU						
									978	AGRON	ABDUL	KUMI	124	105/6	39.8	12,764	508,007.20	
									979	ALBERT	ABDYL	KUMI						
									980	DRITA		VOÇI						
									981	FATMIRA	ALI	CANI						
									982	FREDERIK		GJEVORI						
									983	FATOS		KUMI						
									984	TONI	TAJAR	PASHAJ						
									985	YMER	BEQIR	ASHIKU						
									986	ILIRJANA	ZYHNI	KUMI						
									987	DORIAN	EDUART	KUMI						
									988	PRANVERA	EDUART	PLAKAXHIU						
VLORË																		
QARKU VLORË, DREJTORIA VENDORE ASHK VLORË, ZONA KADASTRALE 8605																		
104	FERDINANT	LAMÇE	ÇELAJ	211819	8/20/2018	E TË TRETËVE	493.05	500	989	FITNETE		AGALLIU	125	34/5-T	493.05	8300	4,092,315.00	
	LEONIDHA	LAMÇE	ÇELAJ															
	MEMO	LAMÇE	ÇELAJ															
	LEONORA	LAMÇE	ÇELAJ															

105	DURRE	HAKI	SHABANI	108432	6/16/2017		339		990	AFRIM		AGALLIU			339		2,813,700.00	
106	ALTIN	FADIL	GOCKAJ	104284	5/24/2016		232		991	DASHAMIR		AGALLIU			232		1,925,600.00	
107	SHKËLQIM FESTIM	PETREF	GOCKAJ	213332	2/27/2020		295		992	TEFERI		CAUSHAJ (AGALLIU)			295		2,448,500.00	
108	RASIM	MUSTAFA	TOSKA	104875	7/29/2016		344		993	MARJANA		DRASA (AGALLIU)			344		2,855,200.00	
109	PATRIOT, BASHKIM	MEDIN	CANALLAJ	212158	10/19/2018		374.41								374.41		3,107,603.00	
110	SULEJMËN	FASLLI	LATIFI	105491	10/12/2016	E TË TRETËVE	493.58		994	FITNETE		AGALLIU			493.58		4,096,714.00	
111	PETRIT	ÇIZE	SALAJ	104664	7/8/2016		491		995	AFRIM		AGALLIU			491		4,075,300.00	
112	LUFTAR	HALO	HASKUSHI	104751	7/19/2016		228		996	DASHAMIR		AGALLIU			228		1,892,400.00	
113	GILO	MUHAMET	HALLAJ	104042	4/10/2016		370.7		997	TEFERI		CAUSHAJ (AGALLIU)	126	2/26-T	370.7	8300	3,076,810.00	
114	LUFTAR	HALO	HASKUSHI	104564	6/30/2016		73	73	998	MARJANA		DRASA (AGALLIU)			73		605,900.00	
115	QEMAL	SADIK	ASKUSHAJ	100991	1/6/2015		300								300		2,490,000.00	
116	ERDET	PETRIT	JOVANAJ	101082	2/11/2015		140								140		1,162,000.00	
117	SELIM	BESIM	KUQAJ	32510	11/14/2012		466.39								466.39		3,871,037.00	
QARKU VLORË, DREJTORIA VENDORE ASHK VLORË, ZONA KADASTRALE 8605																		
118	FOTI	JORGO	DHIMA	105157	8/29/2016	Shteterore (0)m²	498		999	FITNETE		AGALLIU			498		4,133,400.00	
119	ELMAS	SADIK	MULE	106200	5/23/2017	E TË TRETËVE	463.87		1000	AFRIM		AGALLIU			463.87		3,850,121.00	
120	PËRPARIM	SHEMO	ABDULLAJ	215010	7/30/2019		324		1001	DASHAMIR		AGALLIU	127	2/119	324	8300	2,689,200.00	
									1002	TEFERI		CAUSHAJ(AGALLIU)						
									1003	MARJANA		DRASA(AGALLIU)						
QARKU VLORË, DREJTORIA VENDORE ASHK VLORË, ZONA KADASTRALE 8605																		
121	KOSTANDIN	THOMA	RUCI	214393	12/1/2020	E TË TRETËVE	493.16		1004	FITNETE		AGALLIU			493.16		4,093,228	
122	BUJAR	RUSHIT	BRAHIMAJ	1519	11/24/2021		487.52		1005	AFRIM		AGALLIU			487.52		4,046,416	
123	TOMOR	LEFTER	IMERI	104569	6/27/2016		500		1006	DASHAMIR		AGALLIU			500		4,150,000	
124	XHEMAL,YLLKA	HITO,ISUF	ZOGAJ,ZOGAJ	104354	5/31/2016		210	210	1007	TEFERI		CAUSHAJ (AGALLIU)	128	16/16-T	210	8300	1,743,000	
125	LUAN	SYBI	SHABANI	105218	8/25/2016		500		1008	MARJANA		DRASA (AGALLIU)			500		4,150,000	
126	SHKËLQIM	HITO	ZOGAJ	212158	10/19/2018		294	294							294		2,440,200	
127	BARIJE	HAMIT	AGALLIU	212168	10/19/2018		255	255							255		2,116,500	
128	ELMAS	XHEVAIR	KALOÇI	104844	7/28/2016		25								25		207,500	
QARKU VLORË, DREJTORIA VENDORE ASHK VLORË, ZONA KADASTRALE 8603																		
129	ASTRIT	SINAN	ZENUNI	105088	10.08.2016	E TË TRETËVE (161) m²,shteterore (0)m²	125.95	125.95	1009	AGRON		SHARRA	129	21/122-T	125.95	10,903	1,373,232.85	
									1010	NADIRE		SHARRA						
									1011	DILAVIS		ZGJANI						
									1012	NELA		SULSTAROVA						
									1013	MERJEME		CAKO						
									1014	KUDRET		SHARRA						
									1015	SELAUDIN		SHARRA						
									1016	ZANA		PUSTINA						
									1017	LUMTURI		SORRA						
									1018	LUAN		SORRA						
									1019	VJOLLCA		SHARRA						
									1020	DEJVIN		SHARRA						
QARKU VLORË, DREJTORIA VENDORE ASHK VLORË, ZONA KADASTRALE 8605																		
130	ZAIM	RESHAT	BRESHANAJ	210315	3/15/2018	E TË TRETËVE	94.19		1021	GJYLO		XHYHERI	130	53/119	94.19	8300	781,777.00	
						Shteterore			1022	QAMIL		XHYHERI						
QARKU VLORË, DREJTORIA VENDORE ASHK VLORË, ZONA KADASTRALE 8602																		
131	PETREF	LAM	ÇELAJ	211808	17/08/2018	Shteterore (0)m² E TË TRETËVE (267) m²		267	1023	QERIBA		GJIKA	131	41/457	41.62	10,903	453,782.86	
									1024	ODETA		RRAPI	132	41/456	225.38	10,903	2,457,318.14	
									1025	SIMON		RRAPI						
									1026	EVIS		RRAPI						
QARKU VLORË, DREJTORIA VENDORE ASHK VLORË, ZONA KADASTRALE 8601																		
132	VLADIMIR	MANI	CANI	12466	8/20/2012	E TË TRETËVE (26.74) m²	26.74		1027	RAKO		DRIZA	133	18/207	26.74	10903	291,546.22	
QARKU VLORË, DREJTORIA VENDORE ASHK VLORË, ZONA KADASTRALE 8602																		
133	ISMET	TAIP	DURO	1245	02.09.2021	Shteterore (38.12)m²		210	1028	BURIM		KOKOSHI	134	9/226	171.88	10,903	1,874,007.64	
						TË TRETËVE (171.88)m²	171.88											
134	YLLI	KUDRET	BIMO	275	26.02.2021	Shteterore (0)m²E TË TRETËVE (81.0) m²	81	81	1029	BRUNILDA		MUÇAJ	135	43/257	81	10,903	883,143.00	
									1030	LORETA		MUÇAJ						
									1031	MARIO		MUÇAJ						
									1032	LILJANA		MUÇAJ						
									1033	BESNIK		MULLAJ						
									1034	ARDIAN		MULLAJ						
									1035	SAIMIR		MULLAJ						
									1036	FATMIR		MUÇAJ						
									1037	NENEKA		XHEMALAJ						

									1038	QAMIL		MUÇAJ						
QARKU VLORË, DREJTORIA VENDORE ASHK VLORË, ZONA KADASTRALE 8605																		
135	HANKUSHE	RUSHIT	JEMINI	104762	20-07-2016	TË TRETËVE		196	1039	ARDIAN		DINE	136	24/87	3,846.50	8,300	31,925,950.00	
									1040	ENGJELL	QANI	DINE						
136	MYSTEAK	ALI	ZYKA	105430	15-09-2016	TË TRETËVE		315										
									1041	THEMIDA		KONDI						
137	ZILIE	ISTREF	PENGU	105739	02-11-2016	TË TRETËVE		305										
									1042	YLLKA		LAMAJ						
138	RAMADAN	SELIM	BOGDANI	105773	15-11-2016	TË TRETËVE		387										
139	ANDON	HASAN	HASKA	104710	28-07-2016	TË TRETËVE		500	1043	AGRON	QANI	DINE						
140	ASTRIT	QANI	PENGU	106609	14-07-2017	TË TRETËVE		359,8										
141	LAVDERIM	HAZIS	XHEMALI	105277	26-08-2016	TË TRETËVE		499,8	1044	SELVI		SINA						
142	ARJAN	KASO	XHAFAJ	212455	04-12-2018	TË TRETËVE		500										
	KRISTO	QEMAL	BREGU						1045	LINDITA		KILI						
143	VLADIMIR	NEZET	ZOTAJ	104883	29-07-2016	TË TRETËVE		312										
	ZYLKE	HAXHI	ZOTAJ															
144	IDAJET	XHEVIT	SHEHAJ	106164	14-12-2016	TË TRETËVE		471,9	1046	NATASHA		TOTO						
145	HANEME	REXHEP	ZERAJ	6695	5/23/2011	TË TRETËVE		207	1047	ENGJELL	QANI	DINE	137	3/76	2199	8300	18,251,700.00	
146	ARMANDO	KUJTIM	KANANI	1455	29/10/2021	TË TRETËVE		246	1048	THEMIDA		KONDI						
147	ZELO	SHYQYRI	MERKO	104702	7/13/2016	TË TRETËVE		368	1049	ARDIAN		DINE						
148	HANEME	REXHEP	ZERAJ	104709	7/28/2016	TË TRETËVE		220	1050	YLLKA		LAMAJ						
149	HANEME	REXHEP	ZERAJ	214644	21/01/2021	TË TRETËVE		210	1051	AGRON	QANI	DINE						
150	FATMIR	XHEVIT	KURTI	106121	12/12/2016	TË TRETËVE		226	1052	NATASHA		TOTO						
151	QEMAL	RRAPUSH	LABOTI	106182	12/29/2016	TË TRETËVE		492	1053	SELVI		SINA						
152	XHEMIL	DEMIR	LILO	104950	8/9/2016	TË TRETËVE		230	1054	LINDITA		KILI						
153	SKENDER	ISMAIL	VELIKA	101074	2/9/2015	TË TRETËVE		500	1055	ENGJELL		DINE	138	2/207	2403.7	8300	19,950,710.00	
									1056	AGRON		DINE						
154	PERPARIM	HALIL	RODHA	212954	7/24/2019	Treteve		269.6	1057	ARDIAN		DINE						
155	SHEFQET	SERVET	SHAMETAJ	106723	2/13/2017	TË TRETËVE		389.6										
156	ILMI	XHEVIT	ARAPAJ	101135	3/19/2015	TË TRETËVE		500	1058	NATASHA		TOTO						
									1059	YLLKA		LAMAJ						
157	SANIJE	ZENEL	HADERI	1520	11/24/2021	TË TRETËVE		465										
	ARSHI	SYRJA	HADERI						1060	SELVI		SINA						
	KASTRIOT	SYRJA	HADERI															

158	BESNIK	JAHJA	ALIMEMA	32322	6/5/2013	TË TRETËVE		278.5	1061	THEMIDA		KONDI						
									1062	LINDITA		KILI						
159	HALIL	ZENEL	RODHA	104812	7/26/2016	TË TRETËVE		312	1063	FITNETE		AGALLIU	139	3/93	11	8300	91,300.00	
									1064	AFRIM		AGALLIU						
									1065	DASHAMIR		AGALLIU						
									1066	TEFERI		CAUSHAJ (AGALLIU)						
									1067	MARJANA		CAUSHAJ (AGALLIU)						
									1068	ENGJELL		DINE	140	207	301	8300	2,498,300.00	
									1069	AGRON		DINE						
									1070	ARDIAN		DINE						
									1071	NATASHA		TOTO						
									1072	YLLKA		LAMAJ						
									1073	SELVI		SINA						
									1074	THEMIDA		KONDI						
									1075	LINDITA		KILI						
160	ELTON	SYRJA	HADERI	213522	4/30/2020	TË TRETËVE		312	1076	FITNETE		AGALLIU	141	3/93	75.4	8300	625,820.00	
									1077	AFRIM		AGALLIU						
									1078	DASHAMIR		AGALLIU						
									1079	TEFERI		CAUSHAJ (AGALLIU)						
									1080	MARJANA		CAUSHAJ (AGALLIU)						
									1081	ENGJELL		DINE	142	207	269.6	8300	2,237,680.00	
									1082	AGRON		DINE						
									1083	ARDIAN		DINE						
									1084	NATASHA		TOTO						
									1085	YLLKA		LAMAJ						
									1086	SELVI		SINA						
									1087	THEMIDA		KONDI						
									1088	LINDITA		KILI						
161	PERPARIM	HALIL	RODHA	214454	12/17/2020	TË TRETËVE		498.8	1089	FITNETE		AGALLIU	143	3/93	10	8300	83,000.00	
									1090	AFRIM		AGALLIU						
									1091	DASHAMIR		AGALLIU						
									1092	TEFERI		CAUSHAJ (AGALLIU)						
									1093	MARJANA		CAUSHAJ (AGALLIU)						
									1094	ENGJELL		DINE	144	207	488.8	8300	4,057,040.00	
									1095	AGRON		DINE						
									1096	ARDIAN		DINE						
									1097	NATASHA		TOTO						
									1098	YLLKA		LAMAJ						
									1099	SELVI		SINA						
									1100	THEMIDA		KONDI						
									1101	LINDITA		KILI						
QARKU VLORË, DREJTORIA VENDORE ASHK VLORË, ZONA KADASTRALE 8602																		
162	ADRIAN	PASHO	SHKURTAJ	213588	8/25/2020	Shteterore (9)m² E TË TRETËVE (228) m²		237	1102	FATO ALIAJ			145	45/390	228	10,903	2485884	
163	PELLUMB	MISIR	ZIA	951	6/17/2021	Shteterore (0)m² E TË TRETËVE (216) m²		216							216	10,903	2355048	
164	SHERIF	XHAFER	MALAJ	701	4/22/2021	Shteterore (0)m² E TË TRETËVE (378.8) m²		378.8	1103	FJONA DALLANI					378.8	10,903	4130056.4	
165	ALIKO	KANAN	HOXHA	105534	10/18/2016	Shteterore (0)m² E TË TRETËVE (640) m²		640							640	10,903	6977920	
	EDUART	ALIKO	ALIKO						1104	MAKSIM GEGA								
166	QAZIM	SHEFIK	ELEZAJ	1678	28.02.2022	Shteterore (0)m² E TË TRETËVE (311) m²		311							311	10,903	3390833	
167	MUSTAFA	XHAFER	MALAJ	695	4/21/2021	Shteterore (0)m² E TË TRETËVE (342.7) m²		342.7	1105	MIRJETA XHELAJ					342.7	10,903	3736458.1	
168	LILO	SALI	HAXHIA	460	3/26/2021	Shteterore (0)m² E TË TRETËVE (360) m²		360	1106	PERPARIM GEGA					360	10,903	3925080	
169	ÇERÇIZ	MISIR	ZIAJ	212704	2/28/2019	Shteterore (0)m² E TË TRETËVE (500) m²		500							500	10,903	5451500	
170	XHELAL	MAHMUT	MALAJ	212655	1/17/2019	Shteterore (0)m² E TË TRETËVE (436) m²		436	1107	SILVIRA LALIKE					436	10,903	4753708	
171	SALADIN	MICO	MALAJ	686	4/21/2021	Shteterore (0)m² E TË TRETËVE (414) m²		414	1108	ZAMIRA VELO					414	10,903	4513842	
QARKU VLORË DREJTORIA VENDORE ASHK VLORË, ZONA KADASTRALE 8602																		
172	ALEKS	ABAS	PASHAJ	723	23/04/2021	Shteterore (0)m² E TË TRETËVE (177) m²		177	1109	FATO		ALIAJ	146	44/106	177	10,903	1929831	
173	ARTUR	MECAN	SHKURTAJ	213238	3/10/2019	Shteterore (0)m² E TË TRETËVE (362) m²		362							362	10,903	3946886	
174	XHULE	BEJO	SHIROKAJ	581	12/4/2021			500	1110	FJONA		DOLLANI			500	10,903	5451500	

	SIMO	BEJO	SHIROKAJ			Shteterore (0)m² E TË TRETËVE (500) m²												
175	NJAZI	SEIT	RROKAJ	1611	14/01/2022	Shteterore (0)m² E TË TRETËVE (500) m²		500	1111	MIRJETA		XHELAJ			500	10,903	5451500	
176	VIDJON	HASKO	HASKAJ	1414	25/10/2021	Shteterore (0)m² E TË TRETËVE (261) m²		261	1112	PERPARIM		GEGA			261	10,903	2845683	
177	VIDJON	HASKO	HASKAJ	1415	25/10/2021	Shteterore (0)m² E TË TRETËVE (387) m²		387	1113	SILVIRA		LALIKE			387	10,903	4219461	
178	IZMIR	TAHIR	KAPAJ	1491	19/11/2021	Shteterore (0)m² E TË TRETËVE (206) m²		206	1114	ZAMIRA		VELO			206	10,903	2246018	
179	MYNYR	ALEM	BEQIRAJ	109046	16/08/2017	Shteterore (0)m² E TË TRETËVE (300) m²		286							286	10,903	3118258	
QARKU VLORË DREJTORIA VENDORE ASHK VLORË, ZONA KADASTRALE 8602																		
180	CUMAN	MELAN	CANALIAJ	214453	16/12/2020	Shteterore (0)m² E TË TRETËVE (299) m²		299	1115	FATO		ALIAJ	147	44/210	299	10,903	3259997	
									1116	FJONA		DOLLANI						
181	AGRON	FUAT	SHERAJ	584	13/04/2021	Shteterore (0)m² E TË TRETËVE (309) m²		309	1117	MAKSIM		GEGA			309	10,903	3369027	
182	VALTER	FUAT	SHERAJ	213516	30/04/2020	Shteterore (0)m² E TË TRETËVE (132) m²		132	1118	PERPARIM		GEGA			132	10,903	1439196	
183	ABAS	LIK	PASHAJ	693	21/04/2021	Shteterore (0)m² E TË TRETËVE (453) m²		453	1119	MIRJETA		XHELAJ			401.9	10,903	4381915.7	
									1120	ZAMIRA		VELO						
									1121	FATO		ALIAJ	148	44106	51.1	10,903	557143.3	
									1122	FJONA		DOLLANI						
									1123	PERPARIM		GEGA						
									1124	MIRJETA		XHELAJ						
									1125	SILVIRA		LALIKE						
									1126	ZAMIRA		VELO						
QARKU VLORË DREJTORIA VENDORE ASHK VLORË, ZONA KADASTRALE 8602																		
184	SOVITA	LIKO	SERAJ	1092	22.07.2021	E TË TRETËVE:478) m²	478		1127	ALBERT		XHELAJ	149	14/56T	478	10,903	5211634	SEKUESTRO KONSERVATIVE
KAMEZ-VORE																		
QARKU TIRANË DREJTORIA VENDORE ASHK KAMEZ-VORE, ZONA KADASTRALE _2066_																		
185	SULEJMAN	XHAVIT	CUKA	2659	23.05.2022	TË TRETËVE (312 m²)		312.0	1128	KADRI	SKENDO	BIRÇE	150	197/8	312	472.0	147,264.0	
QARKU TIRANË DREJTORIA VENDORE ASHK KAMEZ-VORE, ZONA KADASTRALE _1006_																		
186	FATMIR	QAZIM	KAZIU	702010066	24.04.2018	TË TRETËVE (301.5 m²)		301.5	1129	ARTUR	ALI	DEJELI	151	35/1	301.5	2,560	771,840.0	
187	BESIM	HIDER	LETI	70208361	02.08.2017	TË TRETËVE (494.5 m²)		494.5	1130	ADELA	XHELAL	MURTHI	152	235/7	494.5	2,560	1,265,920.0	
										XHENI	XHELAL	MURTHI						
QARKU TIRANË DREJTORIA VENDORE ASHK KAMEZ-VORE, ZONA KADASTRALE _2066_																		
	NAZIFE	NESHAT	SUFAJ	2787	20.06.2022	TË TRETËVE (531 m²)		531.0	1131	SYRJA	SABRI	AJDINI	153	201/1	531	472	250,632.0	

188	FLORE NAIM MIRVETE EKREM FESTIME MIRANDA ZEQIRE	ULL UK UK UK UK UK UK	MATA SUFAJ NIKOLIC SUFAJ SUFAJ KUCI SUFAJ															
*QARKU TIRANË DREJTORIA VENDORE ASHK KAMEZ-VORE, ZONA KADASTRALE _1066_*																		
189	FRROK	NDUE	NDOKAJ	702013089	6/11/2019	SHTET, TË TRETËVE		499.50	1132	BAJRAM	RIZA	MAÇI	154	433/7	278.90	3,560	992,884.00	
*QARKU TIRANË DREJTORIA VENDORE ASHK KAMEZ-VORE, ZONA KADASTRALE _2066_*																		
190	ADIVIJE HAJREDIN ALBERT BESMIR JETMIR ERMIRA ERVIS	HALIL XHEVIT XHEVIT XHEVIT XHEVIT XHEVIT XHEVIT	KOTARJA KOTARJA KOTARJA KOTARJA KOTARJA KOTARJA KOTARJA	2645	5/20/2022	TË TRETËVE		500.00	1133 1134	MEHMET MEHMET	MUSTAFA LAM	LIKAJ CANI	155 156	199/3/50 199/3/5	373.80 126.20	472	176,433.60 59,566.40	
191	ISMAIL	XHEMAL	CARA	2710	6/6/2022	TË TRETËVE		329.00	1135 1136	ALI BAJRAM	BAJRAM HIDER	GRECI GRECI	157	163/5/2	329.00	472	155,288.00	
QARKU TIRANË DREJTORIA VENDORE ASHK KAMEZ-VORE, ZONA KADASTRALE 1066																		
192	ZYHNI	SURI	BEQIRI	2771	6/15/2022	TË TRETËVE		195.00	1137	SULEJMAN		BURRNACA	158	238/61	195.00	3,560	694,200.00	
*QARKU TIRANË DREJTORIA VENDORE ASHK KAMEZ-VORE, ZONA KADASTRALE _2066_*																		
193	AGRON	ISUF	ELEZAJ	2876	7/13/2022	TË TRETËVE		444.00	1138 1139 1140 1141	SHEME LAVDIJE SHPRESA LUMTURIJE	SELMAN HAJREDIN HAJREDIN HAJREDIN	BAJA BAJA BAJA BAJA	159	199/3/6	444.00	472	209,568.00	
194	SHPETIM MAN	AQIF	PEPOSHI	2753	13.06.2022	TË TRETËVE (400)		400	1142	RAMAZAN	BEQIR	PASMAÇIU	160	187/31	400	472	188,800.00	
*QARKU TIRANË DREJTORIA VENDORE ASHK KAMEZ-VORE, ZONA KADASTRALE _1649_*																		
195	KOLE	VUK	ALIAJ	622	23.04.2021	TË TRETËVE (301.3 m²)		301.3	1143 1144 1145 1146 1147 1148	NURIJE HAXHI MIMOZA LILJANA ESMERALDA VJOLLCA	XHEMAL MUSTAFA MUSTAFA MUSTAFA MUSTAFA MUSTAFA	DUKA DUKA TUTI DUKA HASULA STAFA	161	36/15	301.3	324.0	97,621.2	
*QARKU TIRANË DREJTORIA VENDORE ASHK KAMEZ-VORE, ZONA KADASTRALE 2372_*																		
196	DEFRIM	QAZIM	HASA	70206420	28.12.2016	TË TRETËVE (499.7 m²)		499.7	1149 1150 1151	ARJAN SHKELQIM SHEFKI	RAMIZ RAMIZ RAMIZ	DURRSI DURRSI DURRSI	162 163 164	134/13 134/12 134/107	253.9 200.3 45.5	3560	903,884.0 713,068.0 161,980.0	
QARKU _TIRANË, DREJTORIA VENDORE ASHK KAMEZ-VORE ZONA KADASTRALE _2066																		

197	NEVRUZ	MUHARREM	BALI	2924	7/19/2022	TË TRETËVE		423.9	1152	KUJTIM	AHMET	KEÇAJ	165	199/1/12	250.2	472	118,094.40	
									1153	DYLYMAN	AHMET	KEÇAJ	166	199/1/11	173.7	472	81,986.40	
QARKU _TIRANË, DREJTORIA VENDORE ASHK KAMEZ-VORE ZONA KADASTRALE _3993																		
198	AFRIM	AGIM	VLADI	2946	7/25/2022	TË TRETËVE		385.5	1154	ZEGJINE		PETRELA	167	987/6	385.5	490	188,895.00	
									1155	ISMAIL	QAZIM	PETRELA						
									1156	ILIR	QAZIM	PETRELA						
									1157	ASTRIT	QAZIM	PETRELA						
									1158	MELANI	RESHIT	CIKA (PETRELA)						
									1159	FLORIDA	RESHIT	MUÇA (PETRELA)						
									1160	REZARTA	RESHIT	PETRELA						
	LAVDRIM	AGIM	VLADI						1161	GJYLE	BAJRAM	PETRELA						
									1162	EDMOND	ADEM	PETRELA						
									1163	MIMOZA	ADEM	PETRELA(ALLIU)						
									1164	EA	ADEM	PETRELA						
									1165	ALBANA	ADEM	PETRELA						
QARKU _TIRANË, DREJTORIA VENDORE ASHK KAMEZ-VORE ZONA KADASTRALE _1649																		
199	GANI	SADRI	SYLISUFAJ	2912	7/18/2022	TË TRETËVE		174.3	1166	FAIK		ALLUSHAJ	168	19/33	174.3	324	56,473.20	
200	LODOVIK	PRENG	NDREKA	2881	7/14/2022	TË TRETËVE		500.4	1167	NDUE	PRENG	NDREKA	169	24/24	500.4	324	162,129.60	
QARKU _TIRANË, DREJTORIA VENDORE ASHK KAMEZ-VORE ZONA KADASTRALE _1167																		
201	YLLI	LIMAN	SHERA	2925	7/19/2022	TË TRETËVE		291	1168	HYSNI	SHERIF	ÇAKA	170	9/6	291	5,147	1,497,777.00	
									1169	ABDULLA	SHERIF	ÇAKA						
QARKU _TIRANË DREJTORIA VENDORE ASHK KAMEZ-VORE, ZONA KADASTRALE _2066_																		
202	RIZA	SALI	LALA	70208467	8/31/2017	TË TRETËVE		444.80	1170	DRITA	SHAQIR	BEQIRI	171	135/175	444.80	472	209,945.60	
									1171	ALTIN	HAMIT	BEQIRI						
									1172	VILMA	HAMIT	BEQIRI						
									1173	FATIME	HAMIT	BEQIRI						
									1174	KLODIANA	HAMIT	SINANI						
									1175	FLORINDA	HAMIT	TUFA						
									1176	ALFRED	ALI	BEQIRI						
									1177	KLEVISA	HAMIT	BEQIRI						
									1178	ALFRIDA	HAMIT	BEQIRI						
QARKU _TIRANË, DREJTORIA VENDORE ASHK KAMEZ-VORE, ZONA KADASTRALE _2884																		
203	SOKRAT	HAXHI	BARÇI	3014	8/25/2022	TË TRETËVE, PA INFO		363	1179	RAMAZAN		GJONI	172	553	268.5	3,560	955,860.00	
	FATOS	HAXHI	BARÇI															
	LUAN	HAXHI	BARÇI															
	KLODJAN	HAXHI	BARÇI															
QARKU _TIRANË DREJTORIA VENDORE ASHK KAMEZ-VORE, ZONA KADASTRALE _2066_																		
204	KUJTIM	FERIT	BASHA	2958	7/28/2022	TË TRETËVE		169.50	1180	KOZMAN	MARGARIT	SPIROLLARI	173	12/9	169.50	472	80,004.00	
QARKU TIRANË DREJTORIA VENDORE ASHK KAMEZ-VORE, ZONA KADASTRALE 3993																		
205	KAPLLAN	TAFIL	TANUSHI	1276	8/10/2021	TË TRETËVE		459.00	1181	HASAN	ALUSH	GJYLA	174	986/5	459	490	224,910.00	
206	SHPRESA	KADRI	BASHA	2796	6/20/2022	TË TRETËVE		284.2	1182	ASLLAN	XHELADIN	HALILI	175	1320/27	284.2	490	139,258.00	
	MARSELA	XHEVAHIR	BASHA															
	IDA	XHEVAHIR	BASHA															
QARKU _TIRANË DREJTORIA VENDORE ASHK KAMEZ-VORE, ZONA KADASTRALE _2066_																		
207	ASTRIT	SALI	LALA	702011698	9/24/2018	TË TRETËVE		433.90	1183	KUJTIM	SHAQIR	KLOSI	176	135/83	433.90	472	204,800.80	
QARKU _TIRANË, DREJTORIA VENDORE ASHK KAMEZ-VORE, ZONA KADASTRALE 3993																		
208	ISLAM	ZENEL	CANI	3003	8/15/2022	TË TRETËVE		79.6	1184	ZEGJINE		PETRELA	177	1001/3	79.6	490	39,004.00	
									1185	ISMAIL	QAZIM	PETRELA						
									1186	ILIR	QAZIM	PETRELA						
									1187	ASTRIT	QAZIM	PETRELA						
									1188	MELANI	RESHIT	CIKA (PETRELA)						
									1189	FLORIDA	RESHIT	MUÇA (PETRELA)						
									1190	REZARTA	RESHIT	PETRELA						
									1191	GJYLE	BAJRAM	PETRELA						
									1192	EDMOND	ADEM	PETRELA						
									1193	MIMOZA	ADEM	PETRELA(ALLIU)						
									1194	EA	ADEM	PETRELA						
									1195	ALBANA	ADEM	PETRELA						
QARKU _TIRANË, DREJTORIA VENDORE ASHK KAMEZ-VORE, ZONA KADASTRALE _2605_																		
209	ARION	NURI	ÇOLLAKU	2914	19.07.2022	TË TRETËVE (324)		324	1196	HYSNI	NEZIR	HALILI	178	258/58	324	2560	829,440.00	

*QARKU TIRANË DREJTORIA VENDORE ASHK KAMEZ-VORE, ZONA KADASTRALE _1649_*																		
210	MARK	ISMAIL	BALAJ	702012950	18.04.2019	TË TRETËVE (387m²)		387.0	1197	REFIK	HAMIT	ARAPI	179	20/56	387	324	125,388.0	
*QARKU_ TIRANË, DREJTORIA VENDORE ASHK KAMEZ-VORE, ZONA KADASTRALE _1669_*																		
211	BLERIM	XHEMAL	HILAJ	70207807	24.05.2017	TË TRETËVE (254.4)		254.4	1198	XHEMALI	REXHEP	BULKU	180	51/5	145.9	2,452	357,746.80	
									1199	MIRUSHE		BUBKU	181	51/4	108.5	2,452	266,042.00	
									1200	SINAN		BUBKU						
									1201	XHEVIT		BUBKU						
	XHEMAL	SAIT	HILAJ						1202	LUMTURI		BUBKU						

									1203	ALTIN		BUBKU						
									1204	FLORA		BUBKU						
QARKU TIRANË DREJTORIA VENDORE ASHK KAMEZ-VORE, ZONA KADASTRALE _2372_																		
212	HYSEN	ELEZ	HASMUÇA	7020639	08.04.2016	TË TRETËVE (423.6m²)		423.6	1205	ERMAL	XHAFER	DELIU	182	141/9	246.7	3,560	878,252.0	
									1206	SABRIJE	HAMZA	HETI	183	141/111	176.9	3,560	629,764.0	
QARKU_TIRANË, DREJTORIA VENDORE ASHK KAMEZ-VORE, ZONA KADASTRALE _2066_																		
213	NURI	DAUT	GJONI	2877	13.07.2022	TË TRETËVE (302.7)		302.7	1207	SURI	DAUT	GJONI	184	136/47	302.7	472	142,874.40	
QARKU_TIRANË, DREJTORIA VENDORE ASHK KAMEZ-VORE,, ZONA KADASTRALE _1066_																		
214	NEXHMIJE	IBRAHIM	HOXHA	70201004 0	23.04.2018	TË TRETËVE (355.7)		355.7	1208	BESNIK	HAZIS	DACI	185	418/91	355.7	3560	1,266,292.00	
QARKU_TIRANË, DREJTORIA VENDORE ASHK KAMEZ-VORE,, ZONA KADASTRALE _2066_																		
215	ALBAN	BESHIR	FLORA	2664	24.05.2022	TË TRETËVE		292.3	1209	BAJRAM	QAZIM	ELEZI	186	179/30	292.3	472	137,965.60	
216	BUKURIJE BETIM FRANCI	XHEVAT SHABAN SHABAN	LAME	2604	5/11/2022	TË TRETËVE,SHTET		403.2	1210	BASHKIM	HAN	KACI	187	135/3	119.2	472	56,262.40	
QARKU_TIRANË, DREJTORIA VENDORE ASHK KAMEZ-VORE,, ZONA KADASTRALE _1514																		
217	BUJAR	ALI	RRAPI	70205904	11/24/201 6	TË TRETËVE		304.8	1211	MEHMET	HASAN	ELEZAJ	188	315/67	304.8	3560	1,085,088.00	
QARKU_TIRANË, DREJTORIA VENDORE ASHK KAMEZ-VORE,, ZONA KADASTRALE _2066_																		
218	PERPARIM	DIN	AVDIAJ	2609	5/11/2022	TË TRETËVE		199.3	1212	TRIFON	THOMA	MALO	189	202/49	163.4	472	77,124.80	
									1213	BESNIK	HAMDI	GJANA	190	202/39	35.9	472	16,944.80	
QARKU_TIRANË, DREJTORIA VENDORE ASHK KAMEZ-VORE, ZONA KADASTRALE _2066																		
219	AJET	SELIM	MENA	70206028	11/30/201 6	TË TRETËVE		273.6	1214	MESTAN	ABDYL	AGO	191	201/6	130.5	472	61,596.00	
									1215	HEKURAN	HAREDIN	RABO	192	201/7	143.1	472	67,543.20	
QARKU_TIRANË, DREJTORIA VENDORE ASHK KAMEZ-VORE, ZONA KADASTRALE _1066																		
220	LAZIM	SHAQIR	KOZI	2494	4/20/2022	TË TRETËVE		310.5	1216	ALI	ASLLAN	SHTUFI	193	414/2	310.5	3560	1,105,380.00	
QARKU_TIRANË, DREJTORIA VENDORE ASHK KAMEZ-VORE, ZONA KADASTRALE _1514																		
221	VULLNET	ADEM	LUSHI	2631	5/19/2022	TË TRETËVE		316.5	1217	SELIM	RASIM	KARANXHA	194	315/38	65.4	3560	232,824.00	
									1218	SELIM	RASIM	KARANXHA	195	315/37	251.1	3560	893,916.00	
QARKU_TIRANË, DREJTORIA VENDORE ASHK KAMEZ-VORE, ZONA KADASTRALE _2066_																		
222	ARBEN	SHAQIR	LALA	70209951	09.04.2018	TË TRETËVE (261.6)		261.6	1219	RIZA	ISLAM	NOKA	196	93/611	214.4	472	101,196.80	
									1220	RIZA	ISLAM	NOKA	197	93/612	47.2		22,278.40	
QARKU_TIRANË, DREJTORIA VENDORE ASHK KAMEZ-VORE, ZONA KADASTRALE _1649_																		
223	BLERIM	SOKOL	BUSHGJOKAJ	70209817	13.07.2022	TË TRETËVE (531.8)		531.8	1221	OSKEOLA	QEMAL	MERKO	198	50/71	531.8	324	172,303.20	
									1222	LILJANA	QEMAL	TOBLI						
									1223	MERITA	QEMAL	POLE						
									1224	NURIE	HYSEN	HOXHA						
QARKU_TIRANË, DREJTORIA VENDORE ASHK KAMEZ-VORE, ZONA KADASTRALE _2066_																		

224	LULI	NEBI	SALIHANJI	2809	22.06.2022	TË TRETËVE (500)		500	1225	AJET	NEBI	SALIANJI	199	43/235	500	472	236,000.00	
QARKU TIRANË DREJTORIA VENDORE ASHK KAMEZ-VORE, ZONA KADASTRALE _3993_																		
225	ARBEN	AGIM	STAFA	2693	31.05.2022	TË TRETËVE		375.60	1226	NAIM	HAZIS	CANI	200	1208/4	375.60	490	184,044.00	
									1227	SAMI	HAZIS	CANI						
									1228	HAZIS	MALIQ	CANI						
QARKU TIRANË DREJTORIA VENDORE ASHK KAMEZ-VORE, ZONA KADASTRALE _2066_																		
226	SHPETIM	HALIL	FARRICI	2636	5/20/2022	TË TRETËVE		306.30	1229	ALI	REXHEP	KOLDASHI	201	202/38	306.30	472	144,573.60	
227	HAZIS	MUHARREM	HYSA	2646	5/20/2022	TË TRETËVE		227.30	1230	RAMIZ	SHAQIR	BILLA	202	199/1/6	227.30	472	107,285.60	
228	NEFAIL	HYSEN	KADIU	2574	5/9/2022	TË TRETËVE		528.00	1231	VULLNET	ZYBER	LAZRI	203	188/32	43.00	472	20,296.00	SEKUESTRO KONSERVATIVE E SHKR.PERPMBARIMOR E 00273,DT.04/01/2013
									1232	NADIRE	METAN	NOVALLI	204	188/2	485.00		228,920.00	
229	RRUZHDI	SULEJMAN	HYSENAJ	2665	5/24/2022	TË TRETËVE		279.00	1233	HASAN	AHMET	KEÇAJ	205	199/1/10	92.40	472	43,612.80	
										ASTRIT	AHMET	KEÇAJ	206	199/1/9	186.60		88,075.20	
QARKU TIRANË DREJTORIA VENDORE ASHK KAMEZ-VORE, ZONA KADASTRALE _2066_																		
230	IBRAHIM	RAM	BILJA	70207401	4/18/2017	TË TRETËVE (438.5 m²)		438.5	1234	XHEMIL	IBRAHIM	BAKILLARI	207	208/10	438.5	472	206972.0	
231	LUFTIM	RIFAT	SPAHIU	702010361	5/24/2018	TË TRETËVE (266m²)		266.0	1235	HAJREDIN	ZEKE	ASLLANI	208	96/192	266	472	125552.0	
232	ADEM	MALIQ	TANUSHI	70207081	3/21/2017	TË TRETËVE (500m²)		500.0	1236	RAMAZAN	BEQIR	PASMAÇIU	209	187/29	500	472	236000.0	
QARKU TIRANË DREJTORIA VENDORE ASHK KAMEZ-VORE, ZONA KADASTRALE _1649_																		
233	BAFTJAR	QAZIM	LEKA	2635	20.05.2022	TË TRETËVE (500m²)		500.0	1237	MEZAN	HYSNI	AVDIU	210	9/1	500	324	162000.0	
DURRËS																		
QARKU DURRËS DREJTORIA VENDORE ASHK DURRËS, ZONA KADASTRALE 8513																		
234	ATHANAS	PAVLO	RRUTJA	34531	11/12/2021	SHTET + PRONAR		500	1238	ELENI		SPANJOLA	211	7/154	67	12,945	867,315.00	PRONA KUFIZOHET PËR MBIOVENDOSJE ME URDHËR TË REGJISTRUESIT NR. 10, DT. 22.6.'04, KA MBIVENDOSJE ME PAS. 7/138 VOL. 31 F. 234
									1239	KLEMENTIN		GREMI						
									1240	ANA		MOLLA						
									1241	SOFIJA		THANO						
									1242	FILIP		THANO						
									1243	ADRIAN		THANO						
									1244	KLITON		THANO						
									1245	ZHANA		PECO						
QARKU DURRËS DREJTORIA VENDORE ASHK DURRËS, ZONA KADASTRALE 8516																		
235	ISMAIL	DYLEMAN	SELITA	262730	3/28/2017	SHTET + PRONAR		385	1246	ALBAN		METRA	212	15/111	64	10,348	662,272.00	
									1247	ABEDIN		PISKU	213	15/112	15	10,348	155,220.00	
									1248	DUJE		PISKU						
	ASTRIT	DYLEMAN	SELITA						1249	GANIMET		PISKU						
									1250	HASBI		PISKU						
									1251	NADIRE		PISKU						
236	AGRON	DYLEJMAN	SELITA	262729	3/28/2017	PRONAR		230	1252	ALBAN		METRA	214	15/111	183	10,348	1,893,684.00	
									1253	ABEDIN		PISKU	215	15/112	47	10,348	486,356.00	
									1254	DUJE		PISKU						
									1255	GANIMET		PISKU						
									1256	HASBI		PISKU						
									1257	NADIRE		PISKU						
QARKU DURRËS DREJTORIA VENDORE ASHK DURRËS, ZONA KADASTRALE 8517																		
237	ESME	RASIM	OLLOMANI	285716	12/26/2018	PRONAR		424	1258	GEZIME		ABEDINI	216	158/51	424	3,119	1,322,456.00	
QARKU DURRËS DREJTORIA VENDORE ASHK DURRËS, ZONA KADASTRALE 8517																		
238	ALI	ZENEL	DOKA	34831	29.04.2022	ME PRONAR		400	1259	HAXHIRE		PILAJ	217	86/110	75	3,119	233,925	
									1260	ALI		DOKA	218	86/112	325	3,119	1,013,675	
239	ARIANIT	METO	META	34806	22.04.2022	ME PRONAR		490	1261	HAXHIRE		PILAJ	219	86/110	47	3,119	146,593	
									1262	HAXHIRE		PILAJ	220	86/111	443	3,119	1,381,717	
240	HAJRI	YZEIR	MEMA	34781	13.04.2022	ME PRONAR		187	1263	ALFRED	MARK	MARKU	221	86/525	187	3,119	583,253	
241	DILAVER	HAXHI	KOÇI	34848	29.04.2022	ME PRONAR		491	1264	MUSTAFA	MAKSUT	KURTI	222	86/20	491	3,119	1,531,429	
QARKU DURRËS DREJTORIA VENDORE ASHK DURRËS, ZONA KADASTRALE 8512																		
242	LULJETA	HAKI	DASHI	296796	9/25/2020	SHTET + PRONAR		248	1265	HABIB	HAMZA	DOKLE	223	29/65	232	19,155	4,443,960.00	1.REFERUAR SHKRESËS NR. 108. PROT. 8.3.'10 VENDOSET KUFIZIMI. 2. REFERUAR SHKRESËS 58/2, DT. TË PROKURORISË PRANË GJYKATËS SË SHK. I TË KRIMEVE TË RËNDA HIQET KUFIZIMI .
									1266	FITNETE	HAMZA	DOKLE						
									1267	MENSUR	HAMZA	DOKLE						
									1268	FARIJE	HAMZA	DOKLE						
									1269	ZEHRUDIN	HAMZA	DOKLE						
									1270	NAMIK	HAMZA	DOKLE						
ZONAT E STIMULUARA																		
QARKU TIRANË DREJTORIA VENDORE E ASHK-SË ZONAT E STIMULUARA, ZONA KADASTRALE 3101																		
243	SAMI	MYFTAR	ÇAÇA	512	16.12.2021	TË TRETËVE+TË VET		231.2	1271	ARJAN	MYFTAR	ÇAÇA	224	51/38	20.2	2560	51,712.00	
									1272	FETIJE	ISLAM	ÇAÇA						
									1273	ANDRI	ARJAN	ÇAÇA						
									1274	EQREM	RIZA	ALIU	225	51/40	57.2	2560	146,432.00	
QARKU TIRANË DREJTORIA VENDORE E ASHK-SË ZONAT E STIMULUARA, ZONA KADASTRALE 3501																		
244	LUTFI	GANI	MUÇA	629	05.04.2022	TË TRETËVE		445.8	1275	LIJE		KORRI	226	180/72	182.7	1,402	256,145.40	
									1276	INDRIT		KORRI						
									1277	LAVDIJE		PEZA(KORRI)						

									1278	SILVANA		RUSTANI(KORRI)						
									1279	BAKI	AVDULLA	KORRI	227	180/73	161	1,402	225,722.00	
									1280	SULEJMAN	BANUSH	MUÇA	228	180/74	102.1	1,402	143,144.20	
245	IBRAHIM	ABAZ	KORRI	638	07.04.2022	TË TRETËVE		500	1281	NEXHMIJE		HOXHA	229	182/24	386.4	1,402	541,732.80	
									1282	QASHIP	NEZIR	HOXHA						
									1283	IRFAN		HOXHA						
									1284	TOMORR		HOXHA						
									1285	BILBIL		HOXHA						
									1286	ALMA		HOXHA						
									1287	EDUART		HOXHA						
									1288	QASHIP	NEZIR	HOXHA	230	182/25	113.6	1402	159,267.20	
246	NIJAZI	XHEMAL	KORRI	352	28.09.2021	TE TRETËVE		611.1	1289	IZET	OSMAN	HOXHA	231	182/11	321.8	1402	451,163.60	
									1290	HAKI	XHAVIT	HOXHA	232	182/12	289.3	1,402	405,598.60	
KAVAJE																		
QARKU TIRANË, DREJTORIA VENDORE E ASHK-SË KAVAJË ZONA KADASTRALE 8552																		
247	ZINIH	MERÇAN	LUSHA	7009504	29.08.2018	TË TRETËVE+SHTETERORE		157.8	1291	DERVISH		TELITI	233	4/82	146.8	7,745	1,136,966.00	
									1292	FITNETE		TELITI						
									1293	HIDAJETE		TELITI						
									1294	HYQMET		TELITI						
									1295	MEHMET		TELITI						
									1296	RESHAT		TELITI						
									1297	SEFER		TELITI						

VENDIM
Nr. 756, datë 20.12.2023

PËR MIRATIMIN E LETËRMARRËVESHJES, NDËRMJET REPUBLIKËS SË SHQIPËRISË DHE BANKËS NDËRKOMBËTARE PËR RINDËRTIM DHE ZHVILLIM, QË VEPRON SI ADMINISTRATORE E FONDEVE TË GRANTIT, TË AKORDUAR NGA FONDI I MIRËBESIMIT ME SHUMË DONATORË, PËR FINANCIMIN E PROJEKTIT "MBËSHTETJE PËR PROCESIN E PROJEKTIT TË NISMËS SË TRANSPARENCËS SË INDUSTRIVE NXJERRËSE NË SHQIPËRI"

Në mbështetje të nenit 100 të Kushtetutës dhe të nenit 19, të ligjit nr. 43/2016, "Për marrëveshjet ndërkombëtare në Republikën e Shqipërisë", me propozimin e ministrit të Financave dhe Ekonomisë, Këshilli i Ministrave

VENDOSI:

Miratimin e letërmarrëveshjes, ndërmjet Republikës së Shqipërisë dhe Bankës Ndërkombëtare për Rindërtim dhe Zhvillim, që vepron si administratore e fondeve të grantit, të akorduar nga Fondi i Mirëbesimit me Shumë Donatorë, për financimin e projektit "Mbështetje për procesin e projektit të Nismës së Transparencës së Industrive Nxjerrëse në Shqipëri", sipas tekstit dhe relacionit që i bashkëlidhen këtij vendimi.

Ky vendim hyn në fuqi pas botimit në Fletoren Zyrtare.

KRYEMINISTËR
Edi Rama

BANKA BOTËRORE
BERZH * IDA GRUPI I BANKËS BOTËRORE

_____2023

SH. S. Delina Ibrahimaj
Ministër i Financave dhe Ekonomisë
Ministria e Financave dhe Ekonomisë
Bulevardi Dëshmorët e Kombit, nr. 3
Tiranë, Shqipëri

Lënda: EGPS 2 MDTF Granti Nr. TF0B9998

Mbështetje për Procesin e Projektit të Nismës së Transparencës të Industrive Nxjerrëse (EITI) në Shqipëri

LETËRMARRËVESHJE

Shkëlqesi:

Në përgjigje të kërkesës për ndihmë financiare, të bërë në emër të Republikës së Shqipërisë ("Përfituesi"), kam kënaqësinë t'ju informoj se Banka Ndërkombëtare për Rindërtim dhe Zhvillim dhe Shoqata Ndërkombëtare për Zhvillim ("Banka"), që vepron si administratore e Fondit të Mirëbesimit Programatik me Shumë Donatorë për Mbështetjen Globale Nxjerrëse (EGPS), 2 propozon t'i japë Përfituesit një grant në një shumë që nuk tejkalon vlerën shtatëqind mijë dollarë amerikanë (USD 700,000) ("Granti"), sipas termave dhe kushteve të përcaktuara apo të përmendura në këtë letërmarrëveshje ("Marrëveshja"), që përfshin shtojcën bashkëlidhur, për të ndihmuar në financimin e projektit të përshkruar në shtojcë ("Projekti").

Ky Grant financohet nga fondi i mirëbesimit i lartpërmendur, për të cilën Banka merr kontribute periodike nga donatorët për fondin e mirëbesimit. Në bazë të seksionit 3.02 të Kushteve Standarde (siç përcaktohet në shtojcën e kësaj Marrëveshjeje), detyrimet e Bankës për pagesë, në lidhje me këtë Marrëveshje, janë të kufizuara në shumën e fondeve që i vendosen në dispozicion nga donatorët, sipas fondit të mirëbesimit të lartpërmendur, dhe e drejta e Përfituesit për të tërhequr të ardhurat nga Granti është subjekt i disponueshmërisë së këtyre fondeve.

Përfituesi përfaqëson, duke konfirmuar dakordësinë e tij si më poshtë, se është i autorizuar të lidhë këtë Marrëveshje dhe të zbatojë Projektin, në përputhje me termat dhe kushtet e përcaktuara apo të përmendura në këtë Marrëveshje.

1818 H Street NW - Washington, DC 20433 USA

Ju lutem konfirmoni dakordësinë e Përfituesit për sa më lart, me anë të një zyrtari të autorizuar të Përfituesit, i cili do të nënshkruajë dhe vendosë datën e kësaj Marrëveshjeje, dhe duke i kthyer Bankës një kopje të nënshkruar rregullisht.

Sinqerisht,

BANKA NDËRKOMBËTARE PËR RINDËRTIM DHE ZHVILLIM DHE SHOQATA NDËRKOMBËTARE PËR ZHVILLIM

Nga: /*nënshkrimi*/
Emanuel Salinas Munoz
Menaxheri i Zyrës për Shqipërinë,
Rajonin e Evropës dhe Azisë Qendrore

Dakordësuar:
Republika e Shqipërisë
Nga: Përfaqësuesi i Autorizuar
Emri: Delina Ibrahimaj
Funksioni: Ministër i Financave dhe Ekonomisë
Datë: 8.9.2023

Bashkëlidhur:

1. "Kushtet Standarde të Bankës Ndërkombëtare për Rindërtim dhe Zhvillim dhe Shoqatës Ndërkombëtare për Zhvillim për Financimin e Grantit të bërë nga Banka, nga Fondet e Besimit" të datës 25 shkurt 2019.

2. Letra informative mbi disbursimin dhe çështjet financiare që mban të njëjtën datë me këtë Marrëveshje, së bashku me "Udhëzimet e disbursimit për financimin e projektit të investimeve", të datës shkurt 2017.

EGPS 2 MDTF Granti nr. TF0B9998

ANEKSI

Neni I
Kushtet Standarde, përkufizimet

1.01. Kushtet Standarde. Kushtet standarde (siç përcaktohet në seksionin 1.02 më poshtë) përbëjnë një pjesë integrale të kësaj Marrëveshjeje.

1.02. Përkufizimet. Përveçse kur konteksti e kërkon ndryshe, fjalët me shkronjë të madhe të përdorura në këtë Marrëveshje kanë të njëjtin kuptim që u jepet atyre në Kushtet Standarde ose në këtë seksion.

a) "Udhëzimet Anti-Korrupsion", do të thotë, për qëllimet e paragrafit 2, të shtojcës së Kushteve Standarde, "Udhëzimet mbi parandalimin dhe luftën kundër mashtrimit dhe korrupsionit në projektet e financuara nga huatë e BERZH-it dhe kreditë dhe grantet e IDA-s", të datës 15 tetor 2006, dhe të rishikuara në janar 2011 dhe që nga data 1 korrik 2016;

b) "Kategori" do të thotë një kategori e përcaktuar në tabelën në seksionin 3.01, të shtojcës së kësaj Marrëveshjeje;

c) "EITI" do të thotë Nisma për Transparencë të Industrive Nxjerrëse;

d) "Sekretariati Kombëtar i EITI-t" do të thotë sekretariati i krijuar nën varësinë e Ministrisë së Infrastrukturës dhe Energjisë të Përfituesit, në bazë të vendimit të Këshillit të Ministrave të Përfituesit nr. 540, datë 7 korrik 2010, i ndryshuar, që ka përgjegjësinë të ekzekutojë zbatimin e aktiviteteve të lidhura të EITI-t në Shqipëri, ose pasuesit e tij ligjor të pranueshëm për Shoqatën;

e) "Legjislacioni i Sekretariatit Kombëtar të EITI-t" do të thotë vendimi i Këshillit të Ministrave të Përfituesit nr. 540, datë 7 korrik 2010, i ndryshuar;

f) "Plan i Angazhimit Mjedisor dhe Social" ose "PAMS" do të thotë plani i angazhimit mjedisor dhe social për Projektin, i datës 24 mars 2023, siç mund të ndryshohet herë pas here në përputhje me dispozitat e tij, i cili përcakton masat dhe veprimet materiale që Përfituesi do të kryejë ose do të marrë masa që të kryhen për të trajtuar rreziqet dhe ndikimet e mundshme mjedisore dhe sociale të Projektit, duke përfshirë afatet kohore të veprimeve dhe masave, angazhimet institucionale, të personelit, trajnimit, monitorimit dhe raportimit dhe çdo instrument mjedisor dhe social që do të përgatitet në bazë të tyre;

g) "Standardet Mjedisore dhe Sociale" ose "SMS" do të thotë, bashkërisht: i. "Standardi Mjedisor dhe Social 1: Vlerësimi dhe Menaxhimi i Rreziqeve dhe Ndikimeve Mjedisore dhe Sociale"; ii. "Standardi Mjedisor dhe Social 2: Puna dhe Kushtet e Punës"; iii. "Standardi Mjedisor dhe Social 3: Efikasiteti i Burimeve dhe Parandalimi dhe Menaxhimi i Ndotjes"; iv. "Standardi Mjedisor dhe Social 4: Shëndeti dhe Siguria e Komunitetit"; v. "Standardi Mjedisor dhe Social 5: Blerja e Tokës, Kufizimet në Përdorimin e Tokës dhe Zhvendosja e Pavullnetshme"; vi. "Standardi Mjedisor dhe Social 6: Ruajtja e Biodiversitetit dhe Menaxhimi i Qëndrueshëm i Burimeve Natyrore të Gjalla"; vii. "Standardi Mjedisor dhe Social 7: Popujt Indigjenë/Komunitetet Lokale Tradicionale Historikisht të Nënshërbyera Afrikane Sub-Sahariane"; viii. "Standardi Mjedisor dhe Social 8: Trashëgimia Kulturore"; ix. "Standardi Mjedisor dhe Social 9: Ndërmjetësit Financiarë"; dhe x. "Standardi Mjedisor dhe Social 10: Angazhimi i Palëve të Interesit dhe Nxjerrja e Informacionit"; në fuqi më 1 tetor 2018, siç janë publikuar nga Banka;

h) "MSG" do të thotë grupi i punës me shumë aktorë, një grup pune, i përbërë *ndër të tjera* nga përfaqësues të Përfituesit, kompani që operojnë në industri nxjerrëse, dhe shoqëri civile, i krijuar në bazë të urdhrit të kryeministrit të përfituesit nr. 71, datë 21 korrik 2011, për të mbikëqyrur zbatimin e EITI-t në Shqipëri;

i) "Kostot Operative" do të thotë shpenzimet e arsyeshme dhe në rritje, që shkaktohen nga Sekretariati Kombëtar i EITI-t dhe MSG-ja për arsye të shpenzimeve të udhëtimit, si dhe ndonjë shpenzim tjetër të arsyeshëm të dakordësuar me Bankën, të cilat lidhen drejtpërsëdrejti me zbatimin e Projektit;

j) "Rregulloret e Prokurimit" do të thotë, për qëllimet e paragrafit 20 të shtojcës së Kushteve Standarde "Rregulloret e Prokurimit të Bankës Botërore për Përfituesit IPF", të datës nëntor 2020;

k) "Matriksi i Përgjegjësisë" do të thotë matriksi i përgjegjësisë për zbatimin e Projektit, që do të përgatitet dhe miratohet nga Përfituesi në një mënyrë të pranueshme për Bankën dhe të përmendur në seksionin 2.03, të shtojcës së kësaj Marrëveshjeje, i ndryshuar herë pas here me marrëveshje me Bankën;

l) "Kushtet Standarde" do të thotë Kushtet Standarde të Bankës Ndërkombëtare për Rindërtim dhe Zhvillim dhe Shoqatës Ndërkombëtare për Zhvillim për Financimin e Grantit të bërë nga Banka nga Fondet e Besimit", të datës 25 shkurt 2019;

m) "Trajnim" do të thotë shpenzimet (përveç shpenzimet e konsulentëve) të shkaktuara gjatë zbatimit të Projektit, bazuar në buxhetet periodike të pranuara nga Banka, për: i. shpenzime të arsyeshme për udhëtimin, akomodimin, ushqimin dhe dietat, të shkaktuara nga trajnerët dhe të trajnuarit në lidhje me trajnimin e tyre; ii. tarifat e kursit; iii. godina ku zhvillohet trajnimi/seminari dhe qiratë e pajisjeve; dhe iv. shpenzimet e përgatitjes, blerjes, riprodhimit dhe shpërndarjes së materialeve të trajnimit që ndryshe nuk mbulohen nga ky paragraf.

Neni II

Ekzekutimi i Projektit

2.01. **Objektivat dhe përshkrimi i Projektit**. Projekti ka si objektivë të mbështesë Përfituesin në ruajtjen e pajtueshmërisë së EITI-t dhe forcimin e menaxhimit transparent të sektorit të tij ekstraktues. Projekti konsiston në pjesët e mëposhtme:

Pjesa A. Mbështetja e raportimit të mbështetjes së EITI-t

Sigurimi i mbështetjes së zbatimit për ruajtjen e pajtueshmërisë së EITI-t, duke përfshirë, *ndër të tjera*: i. përgatitjen e raporteve vjetore të EITI-t; ii. përgatitjen e modeleve të reja të raportimit; iii. përmirësimin dhe ruajtjen e kadastrës së portalit të të dhënave dhe minierave të EITI-t; iv. rishikimin e legjislacionit aktual mbi raportimin për të ofruar rekomandime për përmirësimin e tij; dhe v. vlerësimin e boshllëqeve për mbështetjen e EITI-t.

Pjesa B. Shtirja e objektit të zbulimeve të informacionit të sektorit

Sigurimi i mbështetjes për përmirësimin e aksesit tek të dhënat e EITI-t, duke përfshirë, *ndër të tjera*: i. kryerjen e vlerësimeve të ndikimeve të: a) pajtueshmërisë me legjislacionin ekzistues mbi regjistrin tregtar të pronarëve përfitues (duke përfshirë përfundimin e një *roadmap*-i përkatës); b) kushtet sociale-ekonomike të industrisë së prodhimit të naftës dhe rreziqet dhe përfitimet e lidhura; dhe c) investimet e huaja për sektorin ekstraktues; ii. kryerjen e një studimi të fushëveprimit për raportimin gjinor dhe pjesëmarrjen e grave në sektorin ekstraktues, përfshirë mbështetjen për ndërtimin e kapaciteteve dhe zhvillimin e strategjisë; iii. kryerjen e një studimi të fushëveprimit për përfshirjen e sektorit të energjisë së rinovueshme (erë dhe diellore) dhe gazit në raportimin e EITI-t, duke përfshirë mbështetjen për dialogun mbi tranzicionin e energjisë; dhe iv. kryerjen e analizave të legjislacionit aktual mbi shëndetin dhe sigurinë në punë në sektorin ekstraktues.

Pjesa C. Mbështetja dhe ndërtimi i kapaciteteve

Sigurimi i mbështetjes për: i. aktivitetet e trajnimit për menaxhimin e burimeve natyrore të EITI-t në interes të stafit të Sekretariatit Kombëtar të EITI-t, anëtarëve të MSG-së, dhe aktorëve përkatës dhe pjesëmarrja në ngjarje ndërkombëtare studimore dhe udhëtime studimore për stafin e Sekretariatit Kombëtar të EITI-t dhe anëtarët e MSG-së; ii. zbatimi i strategjisë për komunikimin dhe shtrirjen e EITI-t të Përfituesit, nëpërmjet kryerjes së fushatave të mediave sociale dhe informuese; dhe iii. hartimi i një strategjie mbi angazhimin për menaxhimin e burimeve natyrore.

Pjesa D. Menaxhimi i Projektit

Mbështetje për aktivitetet e menaxhimit të Projektit, duke përfshirë monitorimin, vlerësimin, koordinimin dhe mbikëqyrjen, dhe auditet e Projektit; dhe mekanizmin për trajtimin e ankesave, të gjitha nëpërmjet sigurimit të Kostove Operative dhe stafit.

2.02. **Ekzekutimi i Projektit në përgjithësi**. Përfituesi deklaron angazhimin e tij lidhur me qëllimin e Projektit. Në këtë drejtim, Përfituesi do të zbatojë Projektin nëpërmjet Sekretariatit Kombëtar të EITI-t, në përputhje me dispozitat e: a) nenit II të Kushteve Standarde; b) udhëzimeve Anti-Korrupsion; dhe c) këtij neni II.

2.03. **Angazhimet institucionale dhe të tjera**. Pa kufizim dhe në vijim të seksionit 2.02, të aneksit të kësaj Marrëveshjeje, Përfituesi merr masa që Sekretariati Kombëtar i EITI-t:

a) të caktojë kreun e Sekretariatit Kombëtar të EITI-t si një koordinator të Projektit, përgjegjës për zbatimin, monitorimin dhe raportimin e Projektit;

b) jo më vonë se nëntëdhjetë (90) ditë pas Datës së Hyrjes në Fuqi, të rekrutojë dhe më pas mbajë gjatë zbatimit të Projektit, një specialist për prokurimet dhe një specialist për menaxhimin financiar, të pajisur me kualifikimet, përvojën dhe termat e referencës të pranueshme për Bankën;

c) të sigurojë që Sekretariati Kombëtar i EITI-t përmbush detyrimet sipas kësaj Marrëveshjeje dhe se Projekti kryhet në përputhje me këtë Marrëveshje dhe Matriksin e Përgjegjësisë, duke përcaktuar rregullat, metodat, udhëzimet dhe procedurat për kryerjen e Projektit;

d) të mos ndryshojë, pezullojë, shfuqizojë ose heqë dorë nga ndonjë dispozitë e Matriksit të Përgjegjësisë pa miratimin paraprak me shkrim të Bankës. Në rast se ndonjë dispozitë e Matriksit të Përgjegjësisë është në mospërputhje me dispozitat e kësaj Marrëveshjeje, dispozitat e kësaj Marrëveshjeje do të kenë përparësi; dhe

e) të sigurojë koordinimin e duhur me MSG-në për zbatimin e Projektit, dhe se MSG-ja është përgjegjëse, në koordinim me Përfituesin, për marrjen e vendimeve mbi politikat dhe sigurimin e rekomandimeve për pajtueshmërinë e aktiviteteve të Projektit me politikat e sektorit.

2.04. Standardet Mjedisore dhe Sociale

a) Përfituesi duhet dhe do të marrë masa që Sekretariati Kombëtar i EITI-t të garantojë që Projekti realizohet në përputhje me Standardet Mjedisore dhe Sociale, në një mënyrë të pranueshme për Bankën;

b) Pa u kufizuar në paragrafin 1 më sipër, Përfituesi duhet dhe do të marrë masa që Sekretariati Kombëtar i EITI-t të garantojë që Projekti zbatohet në përputhje me Planin e Angazhimit Mjedisor dhe Social ("PAMS"), në një mënyrë të pranueshme për Bankën. Për këtë qëllim, Përfituesi duhet të sigurojë që:

i. masat dhe veprimet e specifikuara në PAMS të zbatohen me kujdesin dhe efikasitetin e duhur, siç parashikohet në PAMS;

ii. ka fonde të mjaftueshme të disponueshme për të mbuluar kostot e zbatimit të PAMS-së;

iii. ruhen politikat dhe procedurat, dhe mbahet personel i kualifikuar dhe me përvojë, dhe në numra të duhur për zbatimin e PAMS-së, siç parashikohet në PAMS; dhe

iv. PAMS-ja ose ndonjë dispozitë e saj nuk ndryshohet, shfuqizohet, pezullohet ose hiqet dorë, përveç nëse Banka bie dakord ndryshe me shkrim, siç specifikohet në PAMS, dhe siguron që PAMS-ja e rishikuar të zbulohet menjëherë më pas;

c) Në rast të ndonjë mospërputhjeje ndërmjet PAMS-së dhe dispozitave të kësaj Marrëveshjeje, dispozitat e kësaj Marrëveshjeje do të kenë përparësi;

d) Përfituesi, duhet dhe do të marrë masa që Sekretariati Kombëtar i EITI-t të sigurojë që:

i. janë marrë të gjitha masat e nevojshme për të mbledhur, hartuar dhe dorëzuar Bankës nëpërmjet raporteve të rregullta, me shpeshtësinë e përcaktuar në PAMS dhe menjëherë në një raport ose raporte të veçanta, nëse kërkohet nga Banka, informacion lidhur me statusin e pajtueshmërisë me PAMS-në dhe instrumentet mjedisore dhe sociale të përmendura në të, të gjitha këto raporte duhet të jenë në formë dhe në thelb të pranueshme për Bankën dhe të përcaktojnë, ndër të tjera: A) statusin e zbatimit të PAMS-së; B) kushtet, nëse ka, të cilat ndërhyjnë ose rrezikojnë të ndërhyjnë në zbatimin e PAMS-së; dhe C) masat korrigjuese dhe parandaluese të marra ose që kërkohen të merren për të trajtuar këto kushte; dhe

ii. Banka njoftohet menjëherë për çdo incident ose aksident që lidhet ose ka ndikim mbi Projektin, i cili ka ose mund të ketë efekt negativ të konsiderueshëm për mjedisin, komunitetet e prekura, publikun ose punëtorët, duke përfshirë, në përputhje me PAMS-në, instrumentet mjedisore

dhe sociale të përmendura në të dhe Standardet Mjedisore dhe Sociale;

e) Përfituesi, do të krijojë brenda gjashtë (6) muajsh nga Data e Hyrjes në Fuqi, publikojë, mirëmbajë dhe përdorë një mekanizëm të aksesueshëm për zgjidhjen e ankesave për të marrë dhe lehtësuar zgjidhjen e shqetësimeve dhe ankesave të personave të prekur nga Projekti dhe do të marrë të gjitha masat e nevojshme dhe të duhura për të zgjidhur ose për të lehtësuar zgjidhjen e shqetësimeve dhe ankesave të tilla, në një mënyrë të pranueshme për Bankën.

2.05. Dokumentet; të dhënat

Gjithashtu, dhe pa kufizuar detyrimet e përcaktuara në seksionin 2.05 të Kushteve Standarde, Përfituesi duhet dhe do të marrë masa që Sekretariati Kombëtar i EITI-t të sigurojë që:

a) Të gjitha të dhënat që identifikojnë shpenzimet sipas Projektit ruhen për shtatë vjet dhe gjashtë muaj pas Datës së Mbylljes, dhe këto të dhëna përfshijnë: i. këtë Marrëveshje, të gjitha shtesat dhe çdo ndryshim lidhur me të; ii. raportet e progresit financiar dhe narrativ të Përfituesit të dorëzuar në Bankë; iii. informacionin financiar të Përfituesit lidhur me Grantin, duke përfshirë raportet e auditit, faturat dhe të dhënat e listës së pagave; iv. dokumentacionin e zbatimit të Përfituesit (duke përfshirë nënmarrëveshjet, dosjet e prokurimit, kontratat, urdhrat e blerjes); dhe v. dëshmi përkatëse mbështetëse, të përmendur në seksionin 3.04 të Kushteve Standarde; dhe

b) Përfaqësuesit e Bankës: i. mund të shqyrtojnë të gjitha të dhënat të përmendura sa më sipër në paragrafin "a"; ii. kanë ofruar të gjithë këtë informacion lidhur me këto të dhëna që mund të kërkohen herë pas here në mënyrë të arsyeshme; dhe iii. mund të zbulojnë këto të dhëna dhe informacion te donatorët.

2.05. Monitorimi, Raportimi dhe Vlerësimi i Projektit. Përfituesi, duhet dhe do të marrë masa që Sekretariati i Kombëtar i EITI-t dorëzon në Bankë çdo Raport Projekti, jo më vonë se një muaj pas përfundimit të çdo gjashtëmujori kalendarik, që mbulon gjashtëmujorin kalendarik.

Seksioni III
Tërheqja e të Ardhurave të Grantit

3.01. Shpenzimet e arsyeshme. Përfituesi mund të tërheqë të ardhurat nga Granti në përputhje me dispozitat e: a) nenit III të Kushteve Standarde; dhe b) këtij seksioni; për të financuar Shpenzimet e Pranueshme në shumën e alokuar dhe nëse është e zbatueshme, deri në përqindjen e përcaktuar kundrejt çdo kategorie të tabelës së mëposhtme.

Kategoria	Shuma e Grantit të alokuar (e shprehur në USD)	Përqindja e shpenzimeve që do të financohen (përfshirë taksat)
1. Mallra, Shërbime të Konsulencës, Kosto Operative dhe Trajnimi sipas Projektit	700,000	100%
Shuma totale	**700,000**	

3.02. Kushtet e tërheqjes. Pavarësisht nga dispozitat e seksionit 3.01 të shtojcës së kësaj Marrëveshjeje, nuk do të bëhet asnjë tërheqje për pagesat e shkaktuara/kryera përpara Datës së kësaj Marrëveshjeje, me përjashtim që tërheqjet deri në një shumë agregate që nuk tejkalon shumën 140,000$ ekuivalente mund të bëhet për pagesat e bëra para kësaj date por në ose pas datës 30 nëntor 2021, për Shpenzimet e Pranueshme.

3.03. Periudha e tërheqjes. Periudha e mbylljes është data 31 korrik 2025.

Neni IV
Mjetet ligjore shtesë

4.01. **Ngjarja shtesë e pezullimit**. Ngjarja shtesë e pezullimit të përmendur në seksionin 4.02 (k) të Kushteve Standarde konsiston në sa më poshtë, konkretisht se Legjislacioni i Sekretariatit Kombëtar të EITI-t është ndryshuar, pezulluar, shfuqizuar, anuluar ose hequr dorë për të ndikuar materialisht dhe negativisht, sipas opinionit të Bankës, në aftësinë e Përfituesit për të përmbushur ndonjë nga detyrimet e tij sipas kësaj Marrëveshjeje.

Neni V
Efektshmëria; ndërprerja

5.01. Kjo Marrëveshje nuk do të hyjë në fuqi deri atëherë kur dëshmia e pranueshme për Bankën t'i jetë dhënë Bankës se është përmbushur kushti i specifikuar më poshtë:

a) Ekzekutimi dhe dorëzimi i kësaj Marrëveshjeje në emër të Përfituesit është autorizuar dhe ratifikuar

rregullisht nga të gjitha veprimet e nevojshme qeveritare.

5.02. Si pjesë e dëshmisë që duhet të jepet në bazë të seksionit 5.01, Bankës do t'i jepet një opsion ose opinione të pranueshme për Bankën të këshilltarit të pranueshëm për Bankën, ose nëse Banka e kërkon, një certifikatë të pranueshme për Bankën të një zyrtari kompetent të vendit anëtar, që tregon çështjet e mëposhtme:

a) Në emër të Përfituesit, se kjo Marrëveshje është autorizuar ose ratifikuar rregullisht nga, dhe ekzekutuar dhe dorëzuar në emër të tij dhe përbën detyrim ligjor mbi të në përputhje me kushtet e tij.

5.03. Me përjashtim siç Përfituesi dhe Banka do të bien dakord ndryshe, kjo Marrëveshje do të hyjë në fuqi në datën kur Banka i jep Përfituesit njoftimin e pranimit nga ana e saj të dëshmisë së kërkuar në bazë të seksionit 5.01 ("Data e Hyrjes në Fuqi"). Nëse, përpara Datës së Hyrjes në Fuqi, ka ndodhur ndonjë ngjarje që do t'i kishte dhënë Bankës të drejtën për të pezulluar të drejtën e Përfituesit për të bërë tërheqje nga Shuma e Grantit, nëse kjo Marrëveshje do të kishte qenë në fuqi, Banka mund të shtyjë dërgimin e njoftimit të përmendur në këtë seksion deri kur kjo ngjarje (ose ngjarjet) të pushojë së ekzistuari.

5.04. Ndërprerja për mospërmbushjen për hyrje në fuqi. Kjo Marrëveshje dhe të gjitha detyrimet e Palëve sipas saj do të ndërpriten nëse nuk ka hyrë në fuqi deri në datën nëntëdhjetë (90) ditë pas datës së kësaj Marrëveshjeje, në rast se Banka, pas marrjes në konsideratë të arsyeve të vonesës, vendos një datë më të vonshme për qëllimin e këtij seksioni. Banka do të njoftojë menjëherë Përfituesin për një datë të tillë të mëvonshme.

Neni VI
Përfaqësuesi i Përfituesit; adresat

6.01. **Përfaqësuesi i Përfituesit**. Përfaqësuesi i Përfituesit, i përmendur në seksionin 7.02 të Kushteve Standarde, është ministri i Financave dhe Ekonomisë.

6.02. **Adresa e Përfituesit**. Për qëllimet e seksionit 7.01 të Kushteve Standarde:

a) Adresa e Përfituesit është:
Ministria e Financave dhe Ekonomisë
Bulevardi "Dëshmorët e Kombit" 3
Tiranë
Shqipëri; dhe

b) Adresa elektronike e Përfituesit është:
Faks: *E-mail*: sekretariamin@financa.gov.al
+355 4 222 8405

6.03. **Adresa e Bankës**. Për qëllimet e seksionit 7.01 të Kushteve Standarde:

a) Adresa e Bankës është:
Banka Ndërkombëtare për Rindërtim dhe Zhvillim
Shoqata Ndërkombëtare për Zhvillim
1818 H Street, N.W., Washington, D.C. 20433
United States of America; dhe

b) Adresa elektronike e Bankës është:
Teleks: Faks:
248423 (MCI) ose 1-202-477-6391
64145 (MCI)

VENDIM
Nr. 757, datë 20.12.2023

PËR MIRATIMIN E REZOLUTAVE NR. 259, "NDRYSHIM NË NENIN 1 TË MARRËVESHJES, QË THEMELON BANKËN EVROPIANE PËR RINDËRTIM DHE ZHVILLIM PËR MUNDËSIMIN E NJË ZGJERIMI TË KUFIZUAR DHE RRITËS TË SHTRIRJES GJEOGRAFIKE TË OPERACIONEVE TË BANKËS PËR AFRIKËN SUB-SAHARIANE DHE IRAKUN", DHE NR. 260, "NDRYSHIM NË NENIN 12.1 TË MARRËVESHJES, QË THEMELON BANKËN EVROPIANE PËR RINDËRTIM DHE ZHVILLIM PËR HEQJEN E KUFIZIMIT TË KAPITALIT STATUTOR PËR OPERACIONET E ZAKONSHME", TË VITIT 2023, TË BORDIT TË GUVERNATORËVE TË BANKËS EVROPIANE PËR RINDËRTIM DHE ZHVILLIM (BERZH)

Në mbështetje të nenit 100 të Kushtetutës, të ligjit nr. 7525, datë 3.12.1991, "Për anëtarësinë e Republikës së Shqipërisë në Bankën Evropiane për Rindërtim dhe Zhvillim", dhe të nenit 2, të ligjit nr. 10429, datë 9.6.2011, "Për ratifikimin e vendimeve të Bordit të Guvernatorëve të Bankës Evropiane për Rindërtim dhe Zhvillim (EBRD), rezoluta nr. 126, "Rritja e kapitalit themeltar të autorizuar, emetimi i aksioneve të paguara dhe pagesa, nëpërmjet rialokimit të të ardhurave neto" (shtojca A) dhe rezoluta nr. 128, "Shtimi i kapitalit themeltar të autorizuar, emetimi dhe nënshkrimi i kapitalit të

shlyeshëm, nëse kërkohet dhe shlyerja" (shtojca B), si dhe dokumenti "Informacion për hapat që duhet të merren pas mbledhjes vjetore të vitit 2010", me propozimin e ministrit të Financave dhe Ekonomisë, Këshilli i Ministrave

VENDOSI:

1. Miratimin e rezolutave nr. 259, "Ndryshim në nenin 1 të marrëveshjes, që themelon Bankën Evropiane për Rindërtim dhe Zhvillim për mundësimin e një zgjerimi të kufizuar dhe rritës të shtrirjes gjeografike të operacioneve të Bankës për Afrikën Sub-Sahariane dhe Irakun", dhe nr. 260, "Ndryshim në nenin 12.1 të marrëveshjes, që themelon Bankën Evropiane për Rindërtim dhe Zhvillim për heqjen e kufizimit të kapitalit statutor për operacionet e zakonshme", të vitit 2023, të Bordit të Guvernatorëve të Bankës Evropiane për Rindërtim dhe Zhvillim (BERZH), sipas tekstit që i bashkëlidhet këtij vendimi.

2. Ngarkohet Ministria e Financave dhe Ekonomisë për zbatimin e këtij vendimi.

Ky vendim hyn në fuqi pas botimit në Fletoren Zyrtare.

KRYEMINISTËR
Edi Rama

REZOLUTA NR. 259
NDRYSHIM NË NENIN 1 TË MARRËVESHJES QË THEMELON BANKËN EVROPIANE PËR RINDËRTIM DHE ZHVILLIM PËR MUNDËSIMIN E NJË ZGJERIMI TË KUFIZUAR DHE RRITËS TË SHTRIRJES GJEOGRAFIKE TË OPERACIONEVE TË BANKËS PËR AFRIKËN SUB-SAHARIANE DHE IRAKUN

BORDI I GUVERNATORËVE,

Duke sjellë në vëmendje Rezolutën nr. 248, me të cilën Bordi i Guvernatorëve miratoi në parim, një zgjerim të kufizuar dhe rritës të shtrirjes gjeografike të operacioneve të Bankës në Afrikën Sub-Sahariane dhe Irak;

Duke theksuar rëndësinë e Afrikës Sub-Sahariane dhe Irakut për arritjen e prioriteteve gjeopolitike dhe të zhvillimit të komunitetit ndërkombëtar, lidhjet në rritje midis shumë vendeve në Afrikën Sub-Sahariane dhe Irakut dhe vendeve aktuale të operacioneve të BERZH-it, dhe rëndësinë dhe zbatueshmërinë e mandatit të Bankës, modelin e biznesit, fokusin në sektorin privat dhe kompetencat në Afrikën Sub-Sahariane dhe Irak;

Duke theksuar se prioriteti më urgjent i Bankës mbetet që të mbështesë Ukrainën dhe vendet e tjera të operacioneve të prekura nga lufta në Ukrainë;

Duke pranuar se lufta në Ukrainë ka përforcuar rëndësinë paralele të vazhdimit të adresimit të objektivave të grupeve të interesit në Afrikën Sub-Sahariane dhe Irak;

Duke nënvizuar se çdo zgjerim i mundshëm i kufizuar dhe rritës në vendet e reja të operacioneve nuk duhet të dëmtojë aftësinë e Bankës për të mbështetur vendet e veta aktuale të operacioneve, të komprometojë vlerësimin e kapaciteteve jashtëzakonisht të larta të Bankës për të përmbushur detyrimet financiare, të çojë në një kërkesë për kontribute kapitali shtesë ose të devijojë nga mandati i Bankës për të mbështetur tranzicionin dhe parimet e saj të funksionimit të mbështetjes së projekteve të investimeve dhe shërbimit të qëndrueshëm bankar;

Pas shqyrtimit të Raportit të Bordit të Drejtorëve për Bordin e Guvernatorëve: *"Ndryshimi i nenit 1 të Marrëveshjes për Themelimin e Bankës Evropiane për Rindërtim dhe Zhvillim, me qëllim mundësimin e zgjerimit të kufizuar dhe rritës të shtrirjes gjeografike të operacioneve të Bankës në Afrikën Sub-Saharane dhe Irak",* dhe duke qenë në pajtim me konkluzionet e saj, ndër të tjera, se:

i. Analiza e implikimeve të kapitalit dhe financiare rikonfirmon se një zgjerim i kufizuar dhe rritës në Afrikën Sub-Sahariane dhe Irak nuk do të dëmtojë në vetvete aftësinë e Bankës për të mbështetur vendet e saj ekzistuese të operacioneve, duke kompromentuar vlerësimin e kapaciteteve jashtëzakonisht të larta të Bankës për të përmbushur detyrimet financiare, ose të çojë në një kërkesë për kontribute kapitali shtesë;

ii. Një zgjerim i tillë i kufizuar dhe rritës i shtrirjes gjeografike të operacioneve të Bankës në Afrikën Sub-Sahariane dhe Irak duhet të mundësohet nëpërmjet një ndryshimi të nenit 1 të Marrëveshjes për Themelimin e Bankës Evropiane për Rindërtim dhe Zhvillim (Marrëveshja); dhe

iii. Zbatimi i zgjerimit duhet të kryhet në një mënyrë që nuk do të zbehë fokusin e Bankës në mbështetjen e Ukrainës dhe vendeve të tjera të operacioneve të prekura nga lufta në Ukrainë.

VENDOS QË:

1. Neni 1 i Marrëveshjes të ndryshohet me tekstin e mëposhtëm:

"Duke kontribuar në progresin dhe rindërtimin ekonomik, qëllimi i Bankës do të jetë të nxisë tranzicionin drejt ekonomive të hapura të orientuara nga tregu dhe të promovojë iniciativën private dhe sipërmarrëse në vendet e Evropës Qendrore dhe Lindore, të përkushtuara ndaj dhe që zbatojnë parimet e demokracisë shumëpartiake, pluralizmit dhe ekonomisë së tregut. Në bazë të të njëjtave kushte, qëllimi i Bankës mund të realizohet gjithashtu, në: i. Mongoli; dhe ii. në vendet anëtare të Mesdheut Jugor dhe Lindor; dhe iii. një numër i kufizuar vendesh anëtare të Afrikës Sub-Sahariane: në secilin rast nënpikat "ii" dhe "iii", siç përcaktohet nga Banka me votën pro të jo më pak se dy të tretave e guvernatorëve, që përfaqësojnë jo më pak se tre të katërtat e totalit të fuqisë votuese të anëtarëve. Si rrjedhojë, çdo referencë në këtë Marrëveshje dhe anekset e saj për "vendet e Evropës Qendrore dhe Lindore"; "vendet nga Evropa Qendrore dhe Lindore", "vendi (ose vendet) përfitues" ose "vendi anëtar (ose vendet) përfitues" do t'i referohet Mongolisë dhe, gjithashtu, secilit prej vendeve të tilla të Mesdheut Jugor dhe Lindor dhe të Afrikës Sub-Sahariane.".

a) Termi "Afrikë Sub-Sahariane", siç përcaktohet në nenin 1 të Marrëveshjes do të kuptohet se nënkupton rajonin e Afrikës Sub-Sahariane që përcaktohet nga Grupi i Bankës Botërore.

b) Kufizimi i numrit të vendeve anëtare të Afrikës Sub-Sahariane në të cilat Banka mund të përmbushë qëllimin e saj, siç përcaktohet në nenin 1 të Marrëveshjes, do të kuptohet në mënyrë që të mundësojë një zgjerim të kufizuar dhe rritës të shtrirjes gjeografike të operacioneve të Bankës, në përputhje me masat dhe mekanizmat e përcaktuar në raportin e Bordit të Drejtorëve, *"Ndryshimi i Marrëveshjes për Themelimin e Bankës Evropiane për Rindërtim dhe Zhvillim për të mundësuar zgjerimin e kufizuar dhe rritës të shtrirjes gjeografike të operacioneve të Bankës në Afrikën Sub-Saharane dhe Irak"*. Në këtë kontekst, kërkohet një votë pro prej jo më pak se tre të katërtat e guvernatorëve që përfaqësojnë jo më pak se katër të pestat e fuqisë totale votuese të anëtarëve për të miratuar çdo rritje të mëtejshme të zgjerimit.

c) Iraku do të përfshihet në rajonin e Mesdheut Jugor dhe Lindor për qëllimet e Marrëveshjes dhe, rrjedhimisht termi "Mesdheu Jugor dhe Lindor", siç përcaktohet në nenin 1 të Marrëveshjes, do të kuptohet se nënkupton rajonin që përbëhet nga vendet që kanë një vijë bregdetare në Mesdhe, si dhe Jordani dhe Irak, të cilat janë të integruara ngushtë në këtë rajon.

2. Anëtarët e Bankës do të pyeten nëse e pranojnë ndryshimin në fjalë, duke: a) ekzekutuar dhe depozituar pranë Bankës një instrument që deklaron se ky anëtar ka pranuar ndryshimin në fjalë, në përputhje me ligjin e tij; dhe b) duke dhënë prova, në formë dhe në thelb të pranueshme për Bankën, që ndryshimi është pranuar dhe instrumenti i pranimit është ekzekutuar dhe depozituar në përputhje me ligjin e atij anëtari.

3. Ndryshimi në fjalë do të hyjë në fuqi 3 (tre) muaj pas datës në të cilën Banka u ka konfirmuar zyrtarisht anëtarëve të saj, se kërkesat për pranimin e ndryshimit në fjalë, siç parashikohet në nenin 56 të Marrëveshjes, janë përmbushur.

(Miratuar në datën 18 maj 2023)

REZOLUTA NR. 260
NDRYSHIM NË NENIN 12.1 TË MARRËVESHJES QË THEMELON BANKËN EVROPIANE PËR RINDËRTIM DHE ZHVILLIM PËR HEQJEN E KUFIZIMIT TË KAPITALIT STATUTOR PËR OPERACIONET E ZAKONSHME

BORDI I GUVERNATORËVE,

Duke pranuar rolin thelbësor të Bankave të Zhvillimit Shumëpalësh (BZHSH) në trajtimin e sfidave të shumta urgjente globale;

Duke theksuar ndryshimet e konsiderueshme në praktikat e menaxhimit të kapitalit në sektorin financiar që nga hyrja në fuqi e Marrëveshjes më 28 mars 1991;

Me dëshirën për të mundësuar përdorimin optimal të kapacitetit të kapitalit të Bankës për të mbështetur Bankën në arritjen e ndikimit të mundshëm maksimal në vendet përfituese të saj;

Duke pranuar me kënaqësi rekomandimet me fushë të gjerë veprimi të Rishikimit të Pavarur të G20 të Kornizave të Mjaftueshmërisë së Kapitalit dhe shqyrtimin e kujdesshëm që iu është dhënë atyre nga Banka, përfshirë veçanërisht rekomandimin për të modernizuar qasjen e BZHSH-ve për menaxhimin e mjaftueshmërisë së kapitalit, duke zhvendosur kufijtë e stimulit specifik nga statutet e BZHSH-së për kornizat e mjaftueshmërisë së kapitalit të BZHSH-së në një mënyrë të koordinuar ndërmjet BZHSH-ve;

Duke marrë parasysh dhe duke qenë në pajtim me raportin e Bordit të Drejtorëve, *"Ndryshimi i nenit 12.1 të Marrëveshjes për Themelimin e Bankës Evropiane për Rindërtim dhe Zhvillim, me qëllim heqjen e kufizimit të kapitalit statutor për operacionet e zakonshme",* dhe rekomandimin e tij për të miratuar një ndryshim të nenit 12.1 të Marrëveshjes për të hequr kufizimin e kapitalit statutor për operacionet e zakonshme; dhe

Me mirëkuptimin që Bordi i Drejtorëve do të ruajë një kufi të duhur nominal të stimulit mbi operacionet, të vendosur kundrejt matjeve përkatëse të kapitalit, brenda kuadrit të mjaftueshmërisë së kapitalit të Bankës, si pjesë e përgjegjësisë së saj për të mbrojtur qëndrueshmërinë financiare dhe qëndrueshmërinë e Bankës.

VENDOS QË:

1. Neni 12.1 i Marrëveshjes ndryshohet duke fshirë tekstin e saj ekzistues dhe duke paraqitur një tekst të ri, si më poshtë:

"Bordi i Drejtorëve do të vendosë dhe ruajë kufijtë e duhur në lidhje me matjet e mjaftueshmërisë së kapitalit, në mënyrë që të mbrojë qëndrueshmërinë financiare dhe qëndrueshmërinë e Bankës".

2. Anëtarët e Bankës do të pyeten nëse e pranojnë ndryshimin në fjalë, duke: a) ekzekutuar dhe depozituar pranë Bankës një instrument që deklaron se ky anëtar ka pranuar ndryshimin në fjalë në përputhje me ligjin e tij; dhe b) duke dhënë prova, në formë dhe thelb të pranueshme për Bankën, që ndryshimi është pranuar dhe instrumenti i pranimit është ekzekutuar dhe depozituar në përputhje me ligjin e atij anëtari

3. Ndryshimi në fjalë do të hyjë në fuqi 3 (tre) muaj pas datës në të cilën Banka u ka konfirmuar zyrtarisht anëtarëve të saj se kërkesat për pranimin e ndryshimit në fjalë, siç parashikohet në nenin 56 të Marrëveshjes, janë përmbushur.

(Miratuar në datën 18 maj 2023)

VENDIM
Nr. 762, datë 20.12.2023

PËR DISA SHTESA DHE NDRYSHIME NË VENDIMIN NR. 10, DATË 7.1.2010, TË KËSHILLIT TË MINISTRAVE, "PËR MIRATIMIN E RREGULLORES 'PËR LICENCIMIN DHE INSPEKTIMIN E VEPRIMTARIVE ME BURIME TË RREZATIMEVE JONIZUESE'"

Në mbështetje të nenit 100 të Kushtetutës, të nenit 9, të ligjit nr. 8025, datë 9.11.1995, "Për mbrojtjen nga rrezatimet jonizuese", të ndryshuar, të nenit 5, të ligjit nr. 10081, datë 23.2.2009, "Për licencat, autorizimet dhe lejet në Republikën e Shqipërisë", të ndryshuar, me propozimin e ministrit të Shëndetësisë dhe Mbrojtjes Sociale, Këshilli i Ministrave

VENDOSI:

I. Në rregulloren "Për licencimin dhe inspektimin e veprimtarive me burime të rrezatimeve jonizuese", të miratuar me vendimin nr. 10, datë 7.1.2010, të Këshillit të Ministrave, "Për miratimin e rregullores 'Për licencimin dhe inspektimin e veprimtarive me burime të rrezatimeve jonizuese'", bëhen këto shtesa dhe ndryshime:

1. Paragrafi i parë dhe i tretë i pikës 4 ndryshohen, si më poshtë vijon:

"Licenca për veprimtari me burime rrezatimi jonizues është për një afat 10-vjeçar dhe nuk transferohet te të tretë. Licenca publikohet në Regjistrin Kombëtar të Licencave, Autorizimeve dhe Lejeve, sipas përcaktimeve në nenin 14, të ligjit nr. 10 081, datë 23.2.2009, "Për licencat, autorizimet dhe lejet në Republikën e Shqipërisë", të ndryshuar.".

"Licenca rinovohet në përfundim të afatit të vlefshmërisë së licencës.

Rinovimi i licencës për subjektet fizike ose juridike realizohet, duke plotësuar kriteret e parashikuara në pikën 3 të kësaj rregulloreje. Procedura e shqyrtimit të rinovimit të licencës kryhet nga Komisioni i Mbrojtjes nga Rrezatimet, në përputhje me parashikimet e pikës 3, të kësaj rregulloreje.

Licenca ndryshohet, kur përgjatë kryerjes së veprimtarisë ndodh ndryshimi i të dhënave të përcaktuara në kriteret e licencimit.

Kërkesa për ndryshim të licencës dhe njoftimi në Zyrën e Mbrojtjes nga Rrezatimet për çdo ndryshim, që parashikohet të kryhet në veprimtari ose burime, paraqitet 60 ditë para ndryshimeve.”.

2. Pika 10 ndryshohet, si më poshtë vijon:

“10. Kundër vendimit përfundimtar të inspektimit, subjekti ka të drejtë të ankohet pranë Komisionit të Mbrojtjes nga Rrezatimet brenda 30 ditëve.

Kundër vendimit të Komisionit të Mbrojtjes nga Rrezatimet, subjekti ka të drejtë të ankohet në gjykatë brenda 45 ditëve nga marrja e njoftimit të vendimit.”.

3. Pas pikës 10 shtohen pikat 11, 12 dhe 13, me këtë përmbajtje:

“11. Licenca për veprimtari me burime rrezatimi jonizues shfuqizohet nga Komisioni i Mbrojtjes nga Rrezatimet, me propozimin e Zyrës së Mbrojtjes nga Rrezatimet, në këto raste:

a) kur subjekti i licencuar transferon veprimtarinë në një vend tjetër;

b) kur subjekti i licencuar nuk përmbush më ose shkel detyrimet për kriteret e mbrojtjes nga rrezatimet, sigurinë dhe sigurimin në veprimtarinë që ushtron.

Kundër vendimit të Komisionit të Mbrojtjes nga rrezatimet, subjekti ka të drejtë të ankohet në gjykatë brenda 45 ditëve nga marrja e njoftimit të vendimit.

12. Licencimi i veprimtarisë me burime rrezatimi jonizues shoqërohet me tarifë, e cila përcaktohet me udhëzim të ministrit përgjegjës për shëndetësinë dhe paguhet në momentin e paraqitjes së kërkesës për licencë, për rinovim licence ose për ndryshimin e saj.

13. Afat i vlefshmërisë së licencës, i parashikuar në paragrafin e parë, të pikës 4, të këtij vendimi, vlen edhe për licencat aktive deri në momentin e plotësimit të afatit 10-vjeçar, afat që llogaritet duke filluar nga data e hyrjes në fuqi të licencës.”.

4. Dy formularët bashkëlidhur rregullores “Aplikimi për licencë për veprimtari me burime të mbyllura radioaktive, kërkesë për licencë për veprimtari me burime të rrezatimeve jonizuese dhe aplikimi për licencë për veprimtari me gjeneratorë me rreze X, kërkesë për licencë për veprimtari me burime të rrezatimeve jonizuese, gjeneratorë me rreze X ndryshohen në 7 formularë, si më poshtë vijon:

a) kërkesë për licencë për veprimtari me burime radioaktive, ruajtje-trajtim;

b) kërkesë për licencë për veprimtari me burime radioaktive, përdorim;

c) kërkesë për licencë për veprimtari me burime radioaktive, transport;

d) kërkesë për licencë për veprimtari me gjeneratorë me rreze X, përdorim;

e) kërkesë për licencë për veprimtari import-eksport, burime radioaktive;

f) kërkesë për licencë për veprimtari me gjeneratorë/llambë me rreze X, instalim/mirëmbajtje;

g) kërkesë për licencë për veprimtari me gjeneratorë me rreze X/llambë me rreze X, import/eksport.

II. Ngarkohen Ministria e Shëndetësisë dhe Mbrojtjes Sociale dhe Komisioni i Mbrojtjes nga Rrezatimet për zbatimin e këtij vendimi.

Ky vendim hyn në fuqi pas botimit në Fletoren Zyrtare.

KRYEMINISTËR
Edi Rama

KËRKESË PËR LICENCË PËR VEPRIMTARI IMPORT/EKSPORT
BURIME RADIOAKTIVE

- Personi juridik/fizik: _____

Emri Mbiemri (përfaqësuesi ligjor) _____
Adresa _____
Tel. _____
E-mail _____
Ekstrakti i regjistrimit në QKB_____

- Të përshkruhen kategoritë e burimeve radioaktive, si dhe të dhëna të tjera që lidhen me import/eksportin.

_____
_____

Rregullat e brendshme dhe supervizimi. Të paraqitet një informacion mbi funksionimin e brendshëm të subjektit.

Dokumente për t'u ngarkuar në sistem, sipas renditjes:

1. Rregullore e brendshme mbi menaxhimin e burimeve radioaktive gjatë import/eksportit/et;
2. Një dokument i veçantë për strukturën organizative;
3. Listën e punëmarrësve;
4. Për ruajtjen e përkohshme ngarkoni licencë për ruajtje dhe trajtim burimesh radioaktive, ose kontratën me një subjekt, i cili zotëron një licencë të tillë, sipas sqarimit në pikën nr. 1;
5. Dokument mbi mënyrën e ruajtjes së dokumentacionit, sipas sqarimit në pikën nr. 2 .

Burimet radioaktive nuk duhet të transferohen te subjekte, të cilat nuk disponojnë licencën përkatëse për përdorimin, ruajtjen etj.

Duke mbajtur përgjegjësi të plotë për vërtetësinë e të dhënave të mësipërme.

I gjithë dokumentacioni të jetë i skanuar në format PDF me ngjyra.

Kërkesa e plotësuar në mënyrë të parregullt dhe jo të plotë do të sjellë vonesa për subjektin që aplikon për licencë. Bazuar në nenin 3 të rregullores të miratuar me vendimin nr. 10 datë 7.1.2010, të Këshillit të Ministrave, "Për miratimin e rregullores 'Për licencimin dhe inspektimin e veprimtarive me burime të rrezatimeve jonizuese'", për marrjen e licencës, çdo person juridik dhe fizik aplikon jo më vonë se 90 ditë punë para parashikimit për fillimin e veprimtarisë. Komisioni i Mbrojtjes nga Rrezatimet vendos për miratimin ose jo të licencës jo më vonë se 45 ditë kalendarike nga data e plotësimit të dokumentacionit.

Në rast se kërkesa për licencë ka pasaktësi dhe mungesa në dokumentacion, bazuar në nenin 91/3 të Kodit të Procedurave Administrative, afati për shqyrtimin e saj fillon nga paraqitja e plotë e dokumentacionit.

Shënim:

1. Veprimtaria me burime të rrezatimeve jonizuese realizohet në përputhje me ligjin nr. 8025, datë 9.11.1995, "Për mbrojtjen nga rrezatimet jonizuese", të ndryshuar, si dhe të rregulloreve, kodeve dhe praktikave të aprovuara.
2. Në bazë të ligjit për mbrojtjen nga rrezatimet jonizuese dhe të standardeve bazë të mbrojtjes nga rrezatimet, Komisioni për Mbrojtjen nga Rrezatimet jonizuese duhet të njoftohet për çdo veprimtari me burime të rrezatimeve jonizuese, pezullimin ose mbylljen e tyre.

Format shpjegues në lidhje me plotësimin e kërkesës për licencë
Burime radioaktive
Import-eksport

Pika 1. Për ruajtjen e përkohshme të burimeve radioaktive duhet të pajiseni me licencë për ruajtje dhe trajtim burimesh radioaktive, ose duhet të keni një kontratë me një subjekt, i cili zotëron një licencë të tillë, ku të sqarohen detyrimet e secilës palë për pranimin dhe kthimin e burimit sipas nevojave.

Pika 2. Paraqit me shkrim mënyrën e ruajtjes së dokumentacionit për të gjitha burimet radioaktive që importohen/eksportohen, listën e të gjitha subjekteve ku do të transferohen, lejet e import/eksportit të lëshuara nga Zyra e Mbrojtjes nga Rrezatimet, ose Komisioni i Mbrojtjes nga Rrezatimet dhe certifikatën e cilësisë të burimit radioaktiv.

KËRKESË PËR LICENCË PËR VEPRIMTARI ME GJENERATORË ME RREZE X

PËRDORIM

- Personi juridik/fizik: _____

Emri Mbiemri (përfaqësuesi ligjor) _____

Adresa _____

Adresa ku kryhet veprimtaria, n.q.s. është e ndryshme nga më sipër

_____

Tel._____

E-mail _____

Ekstrakti i regjistrimit në QKB_____

- Lloji i gjeneratorit me rreze X, kontrolli teknik (ct skaner, radiografi, grafi, panorameks, mamografi, densitometër, koronografi etj.):

Prodhuesi i pajisjes _____

Modeli i pajisjes_____

Numri i serisë i pajisjes_____

Tensioni maksimal_____

Rryma maksimale_____

Koha javore e ekspozimit _____

Ngarkesa javore _____

Numri i tubave_____

Modeli për çdo tub me rreze X_____

Numrat e serisë për çdo tub me rreze X_____

Shto pajisje

- Qëllimi i përdorimit të gjeneratorëve me rreze _____

- Plotëso të dhënat mbi subjektin e autorizuar i cili do të kryejë shërbimet (mirëmbajtjen, instalimin) e pajisjeve me rreze X. Nr. i licencës mbi subjektin e autorizuar _____

- Paraqit me shkrim informacion të dozave në zonat publike _____

në zonat e kontrolluara _____

në zonat e survejuara _____

- Paraqit me shkrim informacion mbi justifikimin, optimizimin e ekspozimeve të publikut, stafit dhe pacientëve dhe kufizimin e ekspozimeve publike dhe të stafit, për përdorimin e gjeneratorëve me rreze X _____

- Paraqit të dhëna mbi personin përgjegjës për mbrojtjen nga rrezatimet

Emri_____

Mbiemri_____

Dokumente për t'u ngarkuar në sistem, sipas renditjes:

1. Planimetrinë me të dhënat, sipas sqarimit në pikën nr. 1;

2. Dokument zyrtar mbi destinacionin e ambientit, sipas sqarimit në pikën nr. 2;
3. Dokument në lidhje me mënyrën se si është përfituar gjeneratori me rreze X (dokumenti i blerjes/dhurimit);
4. Certifikatën e kontrollit teknik dhe testet për çdo pajisje, sipas VKM-së nr. 404, datë 18.6.2014, sipas sqarimit në pikën nr. 3;
5. Kontratën me subjektin e autorizuar i cili do të kryejë shërbimet (mirëmbajtjen, instalimin) të pajisjeve me rreze X;
6. Një dokument veçantë strukturën organizative, sipas sqarimit në pikën nr. 5;
7. Listën e punëmarrësve që do të manipulojnë me burimin/et radioaktiv/e dhe pajisjen ku është inkorporuar, që kanë akses në zonat e kontrolluara dhe survejuara;
8. Diplomë ose certifikatë profesionale për çdo punëmarrës;
9. Certifikatë trajnimi për çdo punëmarrës;
10. Vërtetim testimi për çdo punëmarrës;
11. Kontratën me Institutin e Fizikës Bërthamore të Zbatuar për monitorimin e dozës së ekspozimit të punëmarrësve gjatë punës me gjeneratorë me rreze X, sipas listës së deklaruar të punëmarrësve, sipas sqarimit në pikën nr. 5;
12. Kontratën e punës për personin përgjegjës për mbrojtjen nga rrezatimet me punëdhënësin dhe kualifikime të veçanta, sipas sqarimit në pikën nr. 6;
13. Planin e reagimit në rast incidenti;
14. Rregullore e brendshme për përdorimin e gjeneratorëve me rreze X, kode praktike etj.;
15. Dokument mbi mënyrën e ruajtjes së dokumentacionit, sipas sqarimit në pikën nr. 7;
16. Raportin e vlerësimit të sigurisë dhe të mbrojtjes nga rrezatimet, sipas sqarimit në pikën 8;
17. Raportin mjekësor i aftësisë për punë me burime radioaktive lëshuar nga ISHP-ja për çdo punëmarrës.

Duke mbajtur përgjegjësi të plotë për vërtetësinë e të dhënave të mësipërme.

I gjithë dokumentacioni të jetë i skanuar në format PDF me ngjyra.

Kërkesa e plotësuar në mënyrë të parregullt dhe jo të plotë do të sjellë vonesa për subjektin që aplikon për licencë. Bazuar në nenin 3 të rregullores të miratuar me vendimin nr. 10, datë 7.1.2010, të Këshillit të Ministrave, "Për miratimin e rregullores 'Për licencimin dhe inspektimin e veprimtarive me burime të rrezatimeve jonizuese'", për marrjen e licencës, çdo person juridik dhe fizik aplikon jo më vonë se 90 ditë punë para parashikimit për fillimin e veprimtarisë. Komisioni i Mbrojtjes nga Rrezatimet vendos për miratimin ose jo të licencës jo më vonë se 45 ditë kalendarike nga data e plotësimit të dokumentacionit.

Në rast se kërkesa për licencë ka pasaktësi dhe mungesa në dokumentacion, bazuar në nenin 91/3 të Kodit të Procedurave Administrative, afati për shqyrtimin e saj fillon nga paraqitja e plotë e dokumentacionit.

Shënim:

1. Veprimtaria me burime të rrezatimeve jonizuese realizohet në përputhje me ligjin nr. 8025, datë 9.11.1995, "Për mbrojtjen nga rrezatimet jonizuese", të ndryshuar, si dhe të rregulloreve, kodeve dhe praktikave të aprovuara.

2. Në bazë të ligjit për mbrojtjen nga rrezatimet jonizuese dhe të standardeve bazë të mbrojtjes nga rrezatimet, Komisioni për Mbrojtjen nga Rrezatimet jonizuese duhet të njoftohet për çdo veprimtari me burime të rrezatimeve jonizuese, pezullimin ose mbylljen e tyre.

Format shpjegues, në lidhje me plotësimin e kërkesës për licencë
Përdorim
Gjeneratorë me rreze X

Pika 1. Paraqit planimetrinë e ambienteve, vendndodhjes së panelit të kontrollit, pajisjeve mbrojtëse të lëvizshme, dyerve, dritareve, ventilatorëve, pasazheve, dhomës së errët, ambienteve të pritjes së

pacientëve, qëndrimin e personelit, ambientet rreth kabinetit, materialin dhe dimensionet përkatëse. Paraqit me ngjyra zonat e kontrolluara, të survejuara dhe zonat publike.

Planimetria të paraqitet në një format të qartë dhe të specifikuar në mënyre të dukshme me të gjitha elementet.

Pika 2. Të paraqitet një dokument zyrtar, i cili përcakton destinacionin e ambienteve ku do ushtrohet veprimtaria. (Sipas urdhrit nr. 415, datë 11.10.2011, të ministrit të Shëndetësisë për ndërtimin e kabineteve të radiologjisë dhe ato me burime të hapura dhe të mbyllura radioaktive).

Pika 3. Për realizimin e kontrollit teknik referoju faqes zyrtare: http://www.ishp.gov.al/të-përgjithshme/ku përcaktohet lista e personave/subjekteve të njohur nga KMR-ja për këtë qëllim.

Pika 4. Paraqit në një dokument veçantë strukturën organizative dhe listën e punëmarrësve që do të manipulojnë me gjeneratorin/ët me rreze X, që kanë akses në zonat e kontrolluara dhe survejuara. Paraqit dokumentacionin, në lidhje me kualifikimet dhe eksperiencat e stafit. Të ngarkohen diplomë/certifikatë që vërteton kompetencën profesionale të tij/saj në lidhje me punën që do të kryejë, si dhe certifikatë trajnimi në fushën e mbrojtjes nga rrezatimet jonizuese lëshuar nga institucionet e njohura nga KMR-ja, të ngarkohet vërtetimi i testimit. Ritrajnimi dhe testimi në fushën e mbrojtjes nga rrezatimet kryhet çdo pesë vjet. Për realizimin e trajnimit dhe testimit të njohurive në fushën e mbrojtjes nga rrezatimet, referoju faqes zyrtare: http://www.ishp.gov.al/të-përgjithshme/ku përcaktohen institucionet e njohura për këtë qëllim.

Pika 5. Paraqit kontratën me Institutin e Fizikës Bërthamore të Zbatuar, Tiranë, për monitorimin e dozës së ekspozimit të punëmarrësve gjatë punës me gjeneratorë me rreze X, sipas listës së deklaruar të punëmarrësve e cila të jetë e përshtatshme për llojin dhe energjitë e rrezatimit që keni në përdorim. Për praktikat siç përcaktohen në nenin 31 të VKM-së nr. 801, datë 11.12.2019, për të cilat nuk është e nevojshme nënshkrimi i kontratës për dozimetrinë personale me IFBZ-në, të kryhet monitorimi i vendit të punës nga përgjegjësi i mbrojtjes nga rrezatimet ose nga një ekspert i mbrojtjes nga rrezatimet.

Pika 6. Të ngarkohen diplomë/certifikatë që vërteton kompetencën profesionale të tij/saj, në lidhje me punën që do të kryejë, si dhe certifikatë trajnimi në fushën e mbrojtjes nga rrezatimet jonizuese lëshuar nga institucionet e njohura nga KMR-ja, të ngarkohet vërtetimi i testimit. Ritrajnimi dhe testimi në fushën e mbrojtjes nga rrezatimet kryhet çdo pesë vjet. Për realizimin e trajnimit dhe testimit të njohurive në fushën e mbrojtjes nga rrezatimet, referoju faqes zyrtare: http://www.ishp.gov.al/të-përgjithshme/ku përcaktohen institucionet e njohura për këtë qëllim.

Pika 7. Paraqit një dokument me shkrim për mënyrën e ruajtjes së dokumentacionit për dozimetrinë personale, monitorimit të vendit të punës, incidenteve, trajnimit, shërbimeve të pajisjeve dhe kontrolli mjekësor periodik i punëmarrësve.

Pika 8. Të bëhet vlerësimi për sigurinë dhe mbrojtjen nga rrezatimi, sipas udhëzuesit miratuar nga KMR-ja nr. 72/21, datë 17.8.2021. Për realizimin e raport-ekspertizës referoju faqes zyrtare: http://www.ishp.gov.al/të-përgjithshme/ku përcaktohet lista e personave/institucioneve të njohur nga KMR-ja për realizimin e raportit/ekspertizën mbi sigurinë dhe mbrojtjen nga rrezatimet jonizuese. Subjektet private për kryerjen e ekspertizës t'i referohen listës së ekspertëve të njohur nga KMR-ja, ndërsa subjektet shtetërore të kontaktojnë Institutin e Fizikës Bërthamore të Zbatuar, siç përcaktohet në faqen zyrtare.

Pika 9. Të kontaktohet Instituti i Shëndetit Publik, Departamenti i Shëndetit dhe Mjedisit për plotësimin e raportit mjekësor për aftësinë në punë.

KËRKESË PËR LICENCË PËR VEPRIMTARI ME GJENERATORË ME RREZE X/LLAMBË ME RREZE X

IMPORT/EKSPORT

- Personi juridik/fizik: _____
Emri Mbiemri (përfaqësuesi ligjor) _____
Adresa _____
Tel._____
E-mail _____
Ekstrakti i regjistrimit në QKB_____

Dokumente për t'u ngarkuar në sistem, sipas renditjes:

1. Dokumenti me llojet e pajisjeve që do të importohen/eksportohen, sipas funksionit (ct skaner, radiografi, grafi, panorameks, mamografi, densitometër, koronografi etj.), si dhe të sqarohet nëse do të importohen/eksportohen llamba me rreze X;
2. Rregullore e brendshme mbi menaxhimin e import/eksportit të gjeneratorëve dhe llambave me rreze X, sipas sqarimit në pikën nr. 1;
3. Dokument mbi mënyrën e ruajtjes së dokumentacionit, sipas sqarimit në pikën nr. 2.

Duke mbajtur përgjegjësi të plotë për vërtetësinë e të dhënave të mësipërme.

I gjithë dokumentacioni të jetë i skanuar në format PDF me ngjyra.

Kërkesa e plotësuar në mënyrë të parregullt dhe jo të plotë do të sjellë vonesa për subjektin që aplikon për licencë. Bazuar në nenin 3 të rregullores të miratuar me vendimin nr. 10, datë 7.1.2010, të Këshillit të Ministrave, "Për miratimin e rregullores 'Për licencimin dhe inspektimin e veprimtarive me burime të rrezatimeve jonizuese'", për marrjen e licencës, çdo person juridik dhe fizik aplikon jo më vonë se 90 ditë punë para parashikimit për fillimin e veprimtarisë. Komisioni i Mbrojtjes nga Rrezatimet vendos për miratimin ose jo të licencës jo më vonë se 45 ditë kalendarike nga data e plotësimit të dokumentacionit.

Në rast se kërkesa për licencë ka pasaktësi dhe mungesa në dokumentacion, bazuar në nenin 91/3 të Kodit të Procedurave Administrative, afati për shqyrtimin e saj fillon nga paraqitja e plotë e dokumentacionit.

Shënim:

1. Veprimtaria me burime të rrezatimeve jonizuese realizohet në përputhje me ligjin nr. 8025, datë 9.11.1995, "Për mbrojtjen nga rrezatimet jonizuese", të ndryshuar, si dhe të rregulloreve, kodeve dhe praktikave të aprovuara.
2. Në bazë të ligjit për mbrojtjen nga rrezatimet jonizuese dhe të standardeve bazë të mbrojtjes nga rrezatimet, Komisioni për Mbrojtjen nga Rrezatimet jonizuese duhet të njoftohet për çdo veprimtari me burime të rrezatimeve jonizuese, pezullimin ose mbylljen e tyre.

Format shpjegues në lidhje me plotësimin e kërkesës për licencë
Gjeneratorë/llambë me rreze X
Import/eksport

Pika 1. Të paraqitet një rregullore e brendshme e subjektit. Në rregullore të përcaktohet qartë që subjekti nuk transferon pajisje me rreze X ose llambë me rreze X në subjekte të cilat nuk disponojnë licencën përkatëse. Të përcaktohet qartë adresa e magazinimit të pajisjeve dhe e llambave me rreze X të importuara.

Pika 2. Paraqit me shkrim mënyrën e ruajtjes së dokumentacionit për të gjitha pajisjet dhe llambat me rreze X, që importohen/eksportohen, listën e të gjitha subjekteve ku do të transferohen, lejet e import/eksportit të lëshuara nga Zyra e Mbrojtjes nga Rrezatimet, certifikatën e cilësisë së gjeneratorit me rreze X.

KËRKESË PËR LICENCË PËR VEPRIMTARI ME BURIME RADIOAKTIVE

RUAJTJE-TRAJTIM

- Personi juridik/fizik: _____
Emri Mbiemri (përfaqësuesi ligjor) _____
Adresa _____
Adresa ku kryhet veprimtaria, n.q.s. është e ndryshme nga më
_____
Tel._____
E-mail _____
Ekstrakti i regjistrimit në QKB_____
- Paraqit me shkrim informacion të dozave në zonat publike _____
në zonat e kontrolluara _____
në zonat e survejuara _____
- Paraqit të dhëna mbi personin përgjegjës për mbrojtjen nga rrezatimet
Emri_____
Mbiemri_____
- Paraqit të dhëna mbi personin përgjegjës për sigurimin fizik të objektit ku kryhet veprimtaria ku përdoren burime radioaktive
Emri_____
Mbiemri_____

Dokumente për t'u ngarkuar në sistem sipas renditjes:
1. Planimetrinë me të dhënat, sipas sqarimit në pikën nr. 1;
2. Dokument zyrtar mbi destinacionin e ambientit, sipas sqarimit në pikën nr. 2;
3. Plani i sigurimit për burimet radioaktive, sipas sqarimit në pikën nr. 3;
4. Raportin e vlerësimit të sigurisë dhe prezantimi i *safety case,* sipas sqarimit në pikën 4;
5. Paraqit me tabelë inventarin me karakteristikat dhe të dhënat e burimeve radioaktive në ruajtje, kondicionim etj.;
6. Programin e monitorimit të mjedisit;
7. Rregullore e brendshme për ruajtje dhe trajtimin e burimeve radioaktive;
8. Një dokument veçantë strukturën organizative, sipas sqarimit në pikën nr. 5;
9. Listën e punëmarrësve që do të manipulojnë me burimin/et radioaktiv/e dhe pajisjen ku është inkorporuar, që kanë akses në zonat e kontrolluara dhe survejuara;
10. Diplomë ose certifikatë profesionale për çdo punëmarrës;
11. Certifikatë trajnimi për çdo punëmarrës;
12. Vërtetim testimi për çdo punëmarrës;
13. Kontratën me Institutin e Fizikës Bërthamore të Zbatuar për monitorimin e dozës së ekspozimit të punëmarrësve gjatë punës me burimet radioaktive, sipas listës së deklaruar të punëmarrësve, sipas sqarimit në pikën nr. 6;
14. Kontratën e punës për personin përgjegjës për mbrojtjen nga rrezatimet me punëdhënësin dhe kualifikime të veçanta, sipas sqarimit në pikën nr. 7;
15. Kontratën e punës për personin përgjegjës për sigurimin fizik, me punëdhënësin dhe kualifikime të veçanta, sipas sqarimit në pikën nr. 7;
16. Planin e përgatitjes dhe reagimit në rast incidenti, aksidenti ose eventi radiologjik;
17. Formatin dhe regjistrin kombëtar të mbetjeve radioaktive;
18. Formatin e regjistrit të shkarkimeve në mjedis;
19. Formatin mbi njoftimin e humbjes, vjedhjes ose sabotimit;

20. Raportin mjekësor i aftësisë për punë me burime radioaktive lëshuar nga ISHP për çdo punëmarrës.

Burimet radioaktive nuk transferohen në subjekte të cilat nuk disponojnë licencën përkatëse.

I gjithë dokumentacioni të jetë i skanuar në format PDF me ngjyra.

Kërkesa e plotësuar në mënyrë të parregullt dhe jo të plotë do të sjellë vonesa për subjektin që aplikon për licencë. Bazuar në nenin 3 të rregullores të miratuar me vendimin nr. 10, datë 7.1.2010, të Këshillit të Ministrave "Për miratimin e rregullores 'Për licencimin dhe inspektimin e veprimtarive me burime të rrezatimeve jonizuese"', për marrjen e licencës, çdo person juridik dhe fizik aplikon jo më vonë se 90 ditë punë para parashikimit për fillimin e veprimtarisë. Komisioni i Mbrojtjes nga Rrezatimet vendos për miratimin ose jo të licencës jo më vonë se 45 ditë kalendarike nga data e plotësimit të dokumentacionit.

Në rast se kërkesa për licencë ka pasaktësi dhe mungesa në dokumentacion, bazuar në nenin 91/3 të Kodit të Procedurave Administrative, afati për shqyrtimin e saj fillon nga paraqitja e plotë e dokumentacionit.

Shënim:

1. Veprimtaria me burime të rrezatimeve jonizuese realizohet në përputhje me ligjin nr. 8025, datë 9.11.1995, "Për mbrojtjen nga rrezatimet jonizuese", të ndryshuar, si dhe të rregulloreve, kodeve dhe praktikave të aprovuara.

2. Në bazë të ligjit për mbrojtjen nga rrezatimet jonizuese dhe të standardeve bazë të mbrojtjes nga rrezatimet, Komisioni për Mbrojtjen nga Rrezatimet jonizuese duhet të njoftohet për çdo veprimtari me burime të rrezatimeve jonizuese, pezullimin ose mbylljen e tyre.

Format shpjegues në lidhje me plotësimin e kërkesës për licencë
Burime radioaktive
Ruajtje-trajtim

Pika 1. Planimetria të paraqitet në një format të përshtatshëm dhe të specifikojë në mënyre të dukshme të gjitha elementet, ambientet, vendndodhjen e burimit/eve radioaktiv/e, pajisjeve mbrojtëse të lëvizshme, dyerve, dritareve, ventilatorëve, pasazheve, qëndrimin e personelit, ambientet rreth kabinetit, materialin dhe dimensionet përkatëse. Paraqit me ngjyra zonat e kontrolluara, të survejuara dhe zonat publike.

Pika 2. Të dokumentohet destinacioni i ambienteve. Të paraqitet një dokument zyrtar, i cili përcakton destinacionin e ambienteve ku do ushtrohet veprimtaria. (Sipas urdhrit nr. 415, datë 11.10.2011, të ministrit të Shëndetësisë për ndërtimin e kabineteve të radiologjisë dhe ato me burime të hapura dhe të mbyllura radioaktive.)

Pika 3. Të paraqitet plani i sigurimit për burimet radioaktive të kategorisë I, II dhe III, sipas udhëzuesit të KMR-së nr. 444/8, datë 29.3.2019. Të paraqitet plani i sigurimit fizik për përdorimin e burimeve radioaktive të kategorisë I, II dhe III, i cili të jetë në përputhje me rregulloren nr. 877 datë 30.10.2015, "Mbi sigurimin fizik të materialeve radioaktive", si dhe udhëzuesin nr. 444/8, datë 29.3.2019.

Për përgatitjen e këtij plani të kontaktohet personi i ngarkuar nga Policia e Shtetit në Drejtoritë vendore të policisë/komisariati i policisë, aty ku subjekti ushtron veprimtarinë për ruajtje/trajtim të burimeve radioaktive të kategorisë 1, 2 dhe 3.

Referoju faqes zyrtare të internetit http://www.ishp.gov.al/të-përgjithshme/.

Pika 4. Raporti i vlerësimit të sigurisë dhe prezantimi i *safety case*, të përmbajë vlerësimin për sigurinë dhe mbrojtjen nga rrezatimi në analogji me udhëzimin e miratuar nga KMR-ja nr. 72/21 datë 17.8.2021. Plani të përmbajë elementet e mëposhtme, në përputhje me rregulloren nr. 638, datë 7.9.2016, për trajtimin e sigurt të mbetjeve radioaktive në Republikën e Shqipërisë.

a) Qëllimi i ruajtjes dhe i trajtimit të burimit/eve radioaktiv/e;

b) programet operative të menaxhimit të mbetjeve radioaktive;

c) financimin për trajtimin e mbetjeve;

d) kushtet e përgjithshme për kontrollin e prodhimit të mbetjeve;
e) minimizimin e prodhimit të mbetjeve;
f) ripërdorimin dhe riciklimin e burimeve që nuk përdoren më;
g) heqjen nga kontrolli rregullator;
h) kriteret e pranimit;
i) sqarime mbi moshollimin e mbetjeve me qëllim shkarkimet në mjedis;
j) shkarkimi i mbetjeve radioaktive në mjedis;
k) karakteristikat e mbetjeve radioaktive;
l) klasifikimin e mbetjeve;
m) ndarjen e mbetjeve radioaktive;
n) trajtimi dhe kondicionimi;
o) paketimi;
p) kushtet e përgjithshme për ruajtjen e përkohshme;
q) elemente të depos për ruajtje të përkohshme;
r) ruajtja afatgjatë;
s) kushtet speciale në rast mospërputhje me kriteret e pranimit;
t) programi i monitorimit;
u) rishikime periodike të sigurisë, paraqit me shkrim një informacion, në lidhje me:
v) shkarkimet në mjedis
w) elemente të përgjithshme për çmontimin e depos;
x) kushtet speciale në rast mospërputhje me kriteret e pranimit;
y) programi i monitorimit;
z) rishikime periodike të sigurisë;
aa) elemente të përgjithshme për çmontimin e depos.

Paraqit me shkrim një dokument me informacion mbi shërbimet bazë, pajisjet që do të përdoren për ruajtjen dhe trajtimin e burimeve radioaktive. Sqaro në detaje proceset që do të kryhen dhe pajisjet që do të përdoren.

Paraqit me shkrim informacion mbi justifikimin dhe kufizimin e ekspozimeve publike dhe të stafit në procesin e ruajtjes dhe trajtimit të burimeve radioaktive

Pika 5. Subjektet që do të ruajnë /trajtojnë burime radioaktive të kategorisë 1, 2 dhe 3 duhet të dërgojnë paraprakisht në ZMR, para fillimit të plotësimit të procedurave për licencë/amenim/rinovim, listën e punonjësve që do të kenë akses/informacion mbi burimet radioaktive të kategorisë 1, 2 dhe 3, me qëllim dërgimin në strukturat përkatëse për verifikimin e besueshmërisë dhe përshtatshmërinë e tyre. Informacioni duhet të përfshijë për secilin të dhënat e mëposhtme;

1. Emër/mbiemër; 2. Funksioni 3; Nr. i kartës së identitetit/ose i pasaportës; 4. Nr. personal; 5. Vendlindja; 6. Vendbanimi; 7. Ditëlindja; 8. Shtetësia.

Pas marrjes së konfirmimit subjekti do të njoftohet për të vazhduar ose jo procedurat për licencë për këtë veprimtari.

Paraqit në një dokument të veçantë strukturën organizative dhe listën e punëmarrësve që do të manipulojnë me burimin/et radioaktiv/e dhe pajisjen ku është inkorporuar, që kanë akses në zonat e kontrolluara dhe survejuara. Paraqit dokumentacionin në lidhje me kualifikimet dhe eksperiencat e stafit. Të ngarkohen diplomë/certifikatë që vërteton kompetencën profesionale të tij/saj në lidhje me punën që do të kryejë, si dhe certifikatë trajnimi në fushën e mbrojtjes nga rrezatimet jonizuese lëshuar nga institucionet e njohura nga KMR-ja, të ngarkohet vërtetimi i testimit. Ritrajnimi dhe testimi në fushën e mbrojtjes nga rrezatimet kryhet çdo pesë vjet. Për realizimin e trajnimit dhe testimit të njohurive në fushën e mbrojtjes nga rrezatimet, referoju faqes zyrtare: http://www.ishp.gov.al/të-përgjithshme/ku përcaktohen institucionet e njohura për këtë qëllim.

Pika 6. Të paraqitet një kopje e kontratës për dozimetrinë personale, e cila të jetë e përshtatshme për llojin dhe energjitë e rrezatimit që keni në përdorim. Kontrata të paraqesë qartë detyrimet e secilës palë. Të kontaktohet Instituti i Fizikës Bërthamore të Zbatuar për nënshkrimin e kësaj kontrate.

Pika 7. Të plotësohen të dhënat mbi personin përgjegjës për sigurinë ndaj rrezatimit. Në qoftë se personi përgjegjës për mbrojtjen nga rrezatimet nuk gjendet në listën e punëmarrësve të bashkëngjitet diploma/dëshmi që të vërtetojë aftësitë profesionale të tij/saj, certifikatë trajnimi dhe testimi në fushën e mbrojtjes nga rrezatimet jonizuese brenda pesë viteve të fundit, lëshuar nga institucione të njohura nga KMR-ja. Të paraqitet kontrata e punës për personin përgjegjës për mbrojtjen nga rrezatimet.

Të plotësohen të dhënat mbi personin përgjegjës për sigurimin fizik të objektit ku kryhet veprimtaria. Në qofte se personi përgjegjës për sigurimin fizik të objektit ku kryhet veprimtaria nuk gjendet në listën e punëmarrësve të bashkëngjitet diploma/dëshmi që të vërtetojë aftësitë profesionale të tij/saj. Të paraqitet kontrata e punës për personin përgjegjës për sigurimin fizik të objektit ku kryhet veprimtaria.

KËRKESË PËR LICENCË PËR VEPRIMTARI ME BURIME RADIOAKTIVE

TRANSPORT

- Personi juridik/fizik: _____

Emri Mbiemri (përfaqësuesi ligjor) _____

Adresa_____

Tel._____

E-mail _____

Ekstrakti i regjistrimit në QKB_____

- Paraqit të dhëna të cilat ndikojnë në sigurinë gjatë transportit të burimeve radioaktive. Paraqit një informacion në lidhje me kategoritë e burimeve që do të transportohen _____

- Paraqit me shkrim një informacion se si do kryhet shërbimi i ngarkimit dhe i shkarkimit të burimeve ose materialeve radioaktive _____

- Paraqit të dhëna mbi personin përgjegjës për mbrojtjen nga rrezatimet

Emri_____

Mbiemri_____

- Paraqit të dhëna mbi personin përgjegjës për sigurimin fizik të objektit ku kryhet veprimtaria ku përdoren burime radioaktive

Emri_____

Mbiemri_____

Dokumente për t'u ngarkuar në sistem, sipas renditjes:

1. Foto të automjetit përfshi dhe foto të zonës së ngarkesës, ku të jetë e dukshme targa e automjetit;
2. Leja e drejtimit ADR e drejtuesit të automjetit;
3. Kontrata e punës e drejtuesit të automjetit;
4. Leje/et e qarkullimit;
5. Rregullore e brendshme për transportin e burimeve radioaktive;
6. Një dokument veçantë për strukturën organizative, sipas sqarimit në pikën nr. 1;
7. Listën e punëmarrësve që do të manipulojnë me burimin/et radioaktiv/e dhe pajisjen ku është inkorporuar, që kanë akses në zonat e kontrolluara dhe survejuara;
8. Diplomë ose certifikatë profesionale për çdo punëmarrës;
9. Certifikatë trajnimi për çdo punëmarrës;
10. Vërtetim testimi për çdo punëmarrës;
11. Kontratën me Institutin e Fizikës Bërthamore të Zbatuar për monitorimin e dozës së ekspozimit të punëmarrësve gjatë punës me burimet radioaktive, sipas listës së deklaruar të punëmarrësve, sipas sqarimit në pikën nr. 2;
12. Kontratën e punës për personin përgjegjës për mbrojtjen nga rrezatimet me punëdhënësin dhe kualifikime të veçanta, sipas sqarimit në pikën nr. 1;

13. Kontratën e punës për personin përgjegjës për sigurimin fizik, me punëdhënësin dhe kualifikime të veçanta, sipas sqarimit në pikën nr. 1;
14. Planin e përgatitjes dhe reagimit në rast incidenti, aksidenti ose eventi radiologjik;
15. Dokument mbi mënyrën e ruajtjes së dokumentacionit, sipas sqarimit në pikën nr. 3;
16. Raportin mjekësor i aftësisë për punë me burime radioaktive lëshuar nga ISHP-ja për çdo punëmarrës

Të gjitha burimet radioaktive duhet të transportohen tek= përdorues që disponojnë licencën përkatëse për posedimin e burimeve radioaktive.

Duke mbajtur përgjegjësi të plotë për vërtetësinë e të dhënave të mësipërme.

I gjithë dokumentacioni të jetë i skanuar në format PDF me ngjyra.

Kërkesa e plotësuar në mënyrë të parregullt dhe jo të plotë do të sjellë vonesa për subjektin që aplikon për licencë. Bazuar në nenin 3 të rregullores të miratuar me vendimin nr. 10, datë 7.1.2010, të Këshillit të Ministrave, "Për miratimin e rregullores 'Për licencimin dhe inspektimin e veprimtarive me burime të rrezatimeve jonizuese"', për marrjen e licencës, çdo person juridik dhe fizik aplikon jo më vonë se 90 ditë punë para parashikimit për fillimin e veprimtarisë. Komisioni i Mbrojtjes nga Rrezatimet vendos për miratimin ose jo të licencës jo më vonë se 45 ditë kalendarike nga data e plotësimit të dokumentacionit.

Në rast se kërkesa për licencë ka pasaktësi dhe mungesa në dokumentacion, bazuar në nenin 91/3 të Kodit të Procedurave Administrative, afati për shqyrtimin e saj fillon nga paraqitja e plotë e dokumentacionit.

Shënim:

1. Veprimtaria me burime të rrezatimeve jonizuese realizohet në përputhje me ligjin nr. 8025, datë 9.11.1995, "Për mbrojtjen nga rrezatimet jonizuese", të ndryshuar, si dhe të rregulloreve, kodeve dhe praktikave të aprovuara.
2. Në bazë të ligjit për mbrojtjen nga rrezatimet jonizuese dhe të standardeve bazë të mbrojtjes nga rrezatimet, Komisioni për Mbrojtjen nga Rrezatimet jonizuese duhet të njoftohet për çdo veprimtari me burime të rrezatimeve jonizuese, pezullimin ose mbylljen e tyre.

Format shpjegues në lidhje me plotësimin e kërkesës për licencë
Burime radioaktive
Transport

Pika 1. Subjektet që do të kryejnë transport të burimeve radioaktive të kategorisë 1, 2 dhe 3 duhet të dërgojnë paraprakisht në ZMR, para fillimit të plotësimit të procedurave për licencë/amendim/rinovim, listën e punonjësve që do të kryejnë transportin apo kanë informacion mbi burimet radioaktive të kategorisë 1, 2 dhe 3 që do të transportohen, me qëllim dërgimin në strukturat përkatëse për verifikimin e besueshmërisë dhe përshtatshmërisë së tyre. Informacioni duhet të përfshijë për secilin të dhënat e mëposhtme;

1. Emër/mbiemër; 2. Funksioni; 3. Nr. i kartës së identitetit/ose i pasaportës; 4. Nr. personal 5. Vendlindja; 6. Vendbanimi; 7. Ditëlindja; 8. Shtetësia.

Pas marrjes së konfirmimit subjekti do të njoftohet për të vazhduar ose jo procedurat për licencë për këtë veprimtari.

Të ngarkohen diplomë/certifikatë që vërteton kompetencën profesionale të tij/saj në lidhje me punën që do të kryejë, si dhe certifikatë trajnimi në fushën e mbrojtjes nga rrezatimet jonizuese lëshuar nga institucionet e njohura nga KMR-ja, të ngarkohet vërtetimi i testimit. Ritrajnimi dhe testimi në fushën e mbrojtjes nga rrezatimet kryhet çdo pesë vjet. Për realizimin e trajnimit dhe testimit të njohurive në fushën e mbrojtjes nga rrezatimet, referoju faqes zyrtare: http://www.ishp.gov.al/të-përgjithshme/ku përcaktohen institucionet e njohura për këtë qëllim.

Pika 2. Të paraqitet një kopje e kontratës për dozimetrinë personale, e cila të jetë e përshtatshme për llojin dhe energjitë e rrezatimit që keni në përdorim. Kontrata të paraqesë qartë detyrimet e secilës palë. Të kontaktohet Instituti i Fizikës Bërthamore të Zbatuar për nënshkrimin e kësaj kontrate. Kontrata të ngarkohet në sistem.

Pika 3. Paraqit me shkrim mënyrën e ruajtjes së dokumentacionit për të gjithë transportin e burimeve radioaktive dhe pajisjet ku janë të inkorporuara, sipas lejes së importit, certifikatën e cilësisë së burimit radioaktiv, kategorinë e burimit radioaktiv, informacion mbi kontejnerët dhe tipat e paketimit, dozimetrinë personale, incidenteve, trajnimit dhe kontrolli mjekësor periodik i punëmarrësve etj.

KËRKESË PËR LICENCË PËR VEPRIMTARI ME BURIME RADIOAKTIVE

PËRDORIM

- Personi juridik/fizik: _____

Emri Mbiemri (përfaqësuesi ligjor) _____

Adresa _____

Adresa ku kryhet veprimtaria, n.q.s. është e ndryshme nga më sipër

_____

Tel._____

E-mail _____

Ekstrakti i regjistrimit në QKB_____

- Të dhëna mbi burimin/et radioaktiv/e dhe pajisjeve ku janë inkorporuar.

Burim/e radioaktiv/e:

Prodhuesi _____

Nr. i modelit _____

Nr. i serisë_____

Adresa e prodhuesit _____

Radionuklidi_____

Aktiviteti fillestar _____

Energjitë _____

Forma kimike dhe fizike_____

Shto burime radioaktive

Pajisja ku është inkorporuar burimi radioaktiv:

Prodhuesi i pajisjes _____

Modeli i pajisjes_____

Numri i serisë i pajisjes_____

Shto pajisje

- Qëllimi i përdorimit të burimit radioaktiv _____
_____

- Përshkruaj se kush do të kryejë shërbime të autorizuara të pajisjeve ku është i inkorporuar burimi radioaktiv ose për vetë burimin _____

- Paraqit me shkrim informacion të dozave në zonat publike _____

në zonat e kontrolluara _____

në zonat e survejuara _____

- Paraqit me shkrim informacion mbi justifikimin, optimizimin e ekspozimeve të publikut, stafit dhe pacientëve dhe kufizimin e ekspozimeve publike dhe të stafit, për përdorimin e burimeve radioaktive _____

- Paraqit të dhëna mbi personin përgjegjës për mbrojtjen nga rrezatimet

Emri_____

Mbiemri_____

- Paraqit të dhëna mbi personin përgjegjës për sigurimin fizik të objektit ku kryhet veprimtaria ku përdoren burime radioaktive

Emri_____

Mbiemri_____

- Të paraqiten dokumente në lidhje me çmontimin, trajtimin e sigurt të burimit/eve radioaktiv/e të konsumuara, duke garantuar trajtimin në qendrat përkatëse të mbetjeve radioaktive në fund të përdorimit. Subjekti duhet të paraqesë me shkrim argumente për garanci financiare për trajtimin e burimit të konsumuar_____

Dokumente për t'u ngarkuar në sistem, sipas renditjes:

1. Planimetrinë me të dhënat, sipas sqarimit në pikën nr. 1;
2. Dokument zyrtar mbi destinacionin e ambientit, sipas sqarimit në pikën nr. 2;
3. Plani i sigurimit për burimet radioaktive, sipas sqarimit në pikën nr. 3;
4. Dokument në lidhje me mënyrën se si është përfituar burimi radioaktiv (dokumenti i blerjes/dhurimit);
5. Certifikatën/at e cilësisë së burimit/eve lëshuar nga prodhuesi;
6. Raportin e vlerësimit të sigurisë dhe të mbrojtjes nga rrezatimet, sipas sqarimit në pikën 4;
7. Rregullore e brendshme për përdorimin e burimeve radioaktive;
8. Një dokument veçantë strukturën organizative, sipas sqarimit në pikën nr. 5;
9. Listën e punëmarrësve që do të manipulojnë me burimin/et radioaktiv/e dhe pajisjen ku është inkorporuar, që kanë akses në zonat e kontrolluara dhe survejuara;
10. Diplomë ose certifikatë profesionale për çdo punëmarrës;
11. Certifikatë trajnimi për çdo punëmarrës;
12. Vërtetim testimi për çdo punëmarrës;
13. Kontratën me Institutin e Fizikës Bërthamore të Zbatuar për monitorimin e dozës së ekspozimit të punëmarrësve gjatë punës me burimet radioaktive, sipas listës së deklaruar të punëmarrësve, sipas sqarimit në pikën nr. 6;
14. Kontratën e punës për personin përgjegjës për mbrojtjen nga rrezatimet me punëdhënësin dhe kualifikime të veçanta, sipas sqarimit në pikën nr. 7;
15. Kontratën e punës për personin përgjegjës për sigurimin fizik, me punëdhënësin dhe kualifikime të veçanta, sipas sqarimit në pikën nr. 7;
16. Planin e përgatitjes dhe reagimit në rast incidenti, aksidenti ose eventi radiologjik;
17. Kontratën për kthimin në vendin e origjinës, ose kontratën për trajtimin në një qendër të licencuar për trajtimin e mbetjeve radioaktive;
18. Dokument mbi mënyrën e ruajtjes së dokumentacionit, sipas sqarimit në pikën nr. 8;
19. Paraqit me tabelë inventarin me karakteristikat dhe të dhënat e burimeve radioaktive në përdorim;
20. Formatin e regjistrit të shkarkimeve në mjedis;
21. Formatin mbi njoftimin e humbjes, vjedhjes ose sabotimit;
22. Raportin mjekësor i aftësisë për punë me burime radioaktive lëshuar nga ISHP-ja për çdo punëmarrës.

Duke mbajtur përgjegjësi të plotë për vërtetësinë e të dhënave të mësipërme.

I gjithë dokumentacioni të jetë i skanuar në format PDF me ngjyra.

Kërkesa e plotësuar në mënyrë të parregullt dhe jo të plotë do të sjellë vonesa për subjektin që aplikon për licencë. Bazuar në nenin 3 të rregullores të miratuar me vendimin nr. 10, datë 7.1.2010, të Këshillit të

Ministrave "Për miratimin e rregullores 'Për licencimin dhe inspektimin e veprimtarive me burime të rrezatimeve jonizuese"', për marrjen e licencës, çdo person juridik dhe fizik aplikon jo më vonë se 90 ditë punë para parashikimit për fillimin e veprimtarisë. Komisioni i Mbrojtjes nga Rrezatimet vendos për miratimin ose jo të licencës jo më vonë se 45 ditë kalendarike nga data e plotësimit të dokumentacionit.

Në rast se kërkesa për licencë ka pasaktësi dhe mungesa në dokumentacion, bazuar në nenin 91/3 të Kodit të Procedurave Administrative, afati për shqyrtimin e saj fillon nga paraqitja e plotë e dokumentacionit.

Shënim:

1. Veprimtaria me burime të rrezatimeve jonizuese realizohet në përputhje me ligjin nr. 8025, datë 9.11.1995, "Për mbrojtjen nga rrezatimet jonizuese", të ndryshuar, si dhe të rregulloreve, kodeve dhe praktikave të aprovuara.

2. Në bazë të ligjit për mbrojtjen nga rrezatimet jonizuese dhe të standardeve bazë të mbrojtjes nga rrezatimet, Komisioni për Mbrojtjen nga Rrezatimet jonizuese duhet të njoftohet për çdo veprimtari me burime të rrezatimeve jonizuese, pezullimin ose mbylljen e tyre.

Format shpjegues në lidhje me plotësimin e kërkesës për licencë
Përdorim
Burime radioaktive

Pika 1. Planimetria të paraqitet në një format të përshtatshëm dhe të specifikojë në mënyrë të dukshme të gjitha elementet, ambientet, vendndodhjen e burimit radioaktiv, pajisjeve mbrojtëse të lëvizshme, dyerve, dritareve, ventilatorëve, pasazheve, ambienteve të pritjes së pacientëve, qëndrimin e personelit, ambientet rreth kabinetit, materialin dhe dimensionet përkatëse. Paraqit me ngjyra zonat e kontrolluara, të survejuara dhe zonat publike.

Pika 2. Të dokumentohet destinacioni i ambienteve. Të paraqitet një dokument zyrtar, i cili përcakton destinacionin e ambienteve ku do ushtrohet veprimtaria. (Sipas urdhrit nr. 415, datë 11.10.2011, të ministrit të Shëndetësisë për ndërtimin e kabineteve të radiologjisë dhe ato me burime të hapura dhe të mbyllura radioaktive).

Pika 3. Të paraqitet plani i sigurimit për burimet radioaktive të kategorisë I, II dhe III, sipas udhëzuesit të KMR-së nr. 444/8, datë 29.3.2019. Të paraqitet plani i sigurimit fizik për përdorimin e burimeve radioaktive të kategorisë I, II dhe III, i cili të jetë në përputhje me rregulloren nr. 877, datë 30.10.2015, "Mbi sigurimin fizik të materialeve radioaktive", si dhe udhëzuesin nr. 444/8, datë 29.3.2019.

Për përgatitjen e këtij plani të kontaktohet personi i ngarkuar nga Policia e Shtetit në Drejtoritë vendore të policisë/komisariati i policisë, aty ku subjekti ushtron veprimtarinë për ruajtje/trajtim të burimeve radioaktive të kategorisë 1, 2 dhe 3.

Referoju faqes zyrtare të internetit http://www.ishp.gov.al/të-përgjithshme/.

Pika 4. Të paraqitet vlerësimi për sigurinë dhe mbrojtjen nga rrezatimi nga Instituti i Fizikës Bërthamore të Zbatuar. Paraqit me shkrim një informacion në rast se ka shkarkime në mjedis.

Për realizimin e raport-ekspertizës referoju faqes zyrtare: http://www.ishp.gov.al/të-pëgjithshme/.

Vlerësimi për sigurinë dhe mbrojtjen nga rrezatimi të bëhet në analogji me udhëzimin e miratuar nga KMR-ja nr. 72/21, datë 17.8.2021.

Pika 5. Subjektet që do të përdorin burimeve radioaktive të kategorisë 1, 2 dhe 3 duhet të dërgojnë paraprakisht në ZMR, para fillimit të plotësimit të procedurave për licencë/amendim/rinovim, listën e punonjësve që do të kenë akses dhe informacion mbi burimet radioaktive të kategorisë 1, 2 dhe 3, me qëllim dërgimin në strukturat përkatëse për verifikimin e besueshmërisë dhe përshtatshmërisë së tyre. Informacioni duhet të përfshijë për secilin të dhënat e mëposhtme;

1. Emër/mbiemër; 2. Funksioni; 3. Nr. i kartës së identitetit/ose i pasaportës; 4. Nr. personal 5. Vendlindja; 6. Vendbanimi; 7. Ditëlindja; 8. Shtetësia.

Pas marrjes së konfirmimit subjekti do të njoftohet për të vazhduar ose jo procedurat për licencë për këtë veprimtari.

Paraqit në një dokument veçantë strukturën organizative dhe listën e punëmarrësve që do të manipulojnë me burimin/et radioaktiv/e dhe pajisjen ku është inkorporuar, që kanë akses në zonat e kontrolluara dhe survejuara. Paraqit dokumentacionin në lidhje me kualifikimet dhe eksperiencat e stafit. Të ngarkohen diplomë/certifikatë që vërteton kompetencën profesionale të tij/saj, në lidhje me punën që do të kryejë, si dhe certifikatë trajnimi në fushën e mbrojtjes nga rrezatimet jonizuese lëshuar nga institucionet e njohura nga KMR-ja, të ngarkohet vërtetimi i testimit. Ritrajnimi dhe testimi në fushën e mbrojtjes nga rrezatimet kryhet çdo pesë vjet. Për realizimin e trajnimit dhe të testimit të njohurive në fushën e mbrojtjes nga rrezatimet, referoju faqes zyrtare: http://www.ishp.gov.al/te-pergjithshme/ku përcaktohen institucionet e njohura për këtë qëllim.

Pika 6. Paraqit kontratën me Institutin e Fizikës Bërthamore të Zbatuar, Tiranë, për monitorimin e dozës së ekspozimit të punëmarrësve gjatë punës me burimet radioaktive, sipas listës së deklaruar të punëmarrësve, e cila të jetë e përshtatshme për llojin dhe energjitë e rrezatimit që keni në përdorim. Për praktikat, siç përcaktohen në nenin 31 të VKM-së nr. 801, datë 11.12.2019, për të cilat nuk është e nevojshme nënshkrimi i kontratës për dozimetrinë personale me IFBZ, të kryhet monitorimi i vendit të punës nga përgjegjësi i mbrojtjes nga rrezatimet ose nga një ekspert i mbrojtjes nga rrezatimet.

Pika 7. Të ngarkohen diplomë/certifikatë që vërteton kompetencën profesionale të tij/saj, në lidhje me punën që do të kryejë, si dhe certifikatë trajnimi në fushën e mbrojtjes nga rrezatimet jonizuese lëshuar nga institucionet e njohura nga KMR-ja, të ngarkohet vërtetimi i testimit. Ritrajnimi dhe testimi në fushën e mbrojtjes nga rrezatimet kryhet çdo pesë vjet. Për realizimin e trajnimit dhe testimit të njohurive në fushën e mbrojtjes nga rrezatimet, referoju faqes zyrtare: http://www.ishp.gov.al/të-përgjithshme/ku përcaktohen institucionet e njohura për këtë qëllim.

Pika 8. Të paraqitet një dokument mbi mënyrën e ruajtjes së dokumentacionit për të gjitha burimet radioaktive dhe pajisjet ku janë të inkorporuara, sipas lejes së importit, informacion mbi lejen/lejet e import/eksportit të lëshuara nga Zyra e Mbrojtjes nga Rrezatimet ose Komisioni i Mbrojtjes nga Rrezatimet, certifikatën e cilësisë së burimit radioaktiv, kategorinë e burimit radioaktiv, informacion mbi kontejnerët dhe tipat e paketimit, dozimetrinë personale, izodozave, incidenteve, trajnimit, shërbimeve të pajisjeve dhe kontrolli mjekësor periodik i punëmarrësve etj.

KËRKESË PËR LICENCË PËR VEPRIMTARI ME GJENERATORË /LLAMBË ME RREZE X INSTALIM/MIRËMBAJTJE

- Personi juridik/fizik: _____

Emri Mbiemri (përfaqësuesi ligjor) _____

Adresa _____

Tel._____

E-mail _____

Ekstrakti i regjistrimit në QKB_____

- Paraqit të dhëna mbi personin përgjegjës për mbrojtjen nga rrezatimet

Emri_____

Mbiemri_____

Duke mbajtur përgjegjësi të plotë për vërtetësinë e të dhënave të mësipërme.

Dokumente për t'u ngarkuar në sistem, sipas renditjes:

1. Një dokument veçantë strukturën organizative, sipas sqarimit në pikën nr. 1;
2. Listën e punëmarrësve që do të manipulojnë me gjeneratorë/llambë me rreze X, që kanë akses në zonat e kontrolluara dhe survejuara;
3. Diplomë ose certifikatë profesionale për çdo punëmarrës;
4. Certifikatë trajnimi për çdo punëmarrës;
5. Vërtetim testimi për çdo punëmarrës;

6. Kontratën me Institutin e Fizikës Bërthamore të Zbatuar për monitorimin e dozës së ekspozimit të punëmarrësve gjatë punës me gjeneratorë me rreze X, sipas listës së deklaruar të punëmarrësve, sipas sqarimit në pikën nr. 2.

7. Kontratën e punës për personin përgjegjës për mbrojtjen nga rrezatimet me punëdhënësin dhe kualifikime të veçanta, sipas sqarimit në pikën nr. 3;

8. Planin e reagimit në rast incidenti;

9. Rregullore e brendshme për instalimin dhe mirëmbajtjen e gjeneratorëve/llambave me rreze X;

10. Dokument mbi mënyrën e ruajtjes së dokumentacionit, sipas sqarimit në pikën nr. 4;

11. Raportin e vlerësimit të sigurisë dhe të mbrojtjes nga rrezatimet, sipas sqarimit në pikën nr. 5;

12. Deklaratë për mosinstalimin e gjeneratorëve me rreze X në kundërshtim me urdhrin nr. 415, datë 11.10.2011, mbi destinacionin e ambientit ku ushtrohet veprimtaria;

13. Raportin mjekësor i aftësisë për punë me burime radioaktive lëshuar nga ISHP-ja për çdo punëmarrës.

I gjithë dokumentacioni të jetë i skanuar në format PDF me ngjyra.

Kërkesa e plotësuar në mënyrë të parregullt dhe jo të plotë do të sjellë vonesa për subjektin që aplikon për licencë. Bazuar në nenin 3 të rregullores të miratuar me vendimin nr. 10, datë 7.1.2010, të Këshillit të Ministrave "Për miratimin e rregullores 'Për licencimin dhe inspektimin e veprimtarive me burime të rrezatimeve jonizuese'", për marrjen e licencës, çdo person juridik dhe fizik aplikon jo më vonë se 90 ditë punë para parashikimit për fillimin e veprimtarisë. Komisioni i Mbrojtjes nga Rrezatimet vendos për miratimin ose jo të licencës jo më vonë se 45 ditë kalendarike nga data e plotësimit të dokumentacionit.

Në rast se kërkesa për licencë ka pasaktësi dhe mungesa në dokumentacion, bazuar në nenin 91/3 të Kodit të Procedurave Administrative, afati për shqyrtimin e saj fillon nga paraqitja e plotë e dokumentacionit.

Shënim:

1. Veprimtaria me burime të rrezatimeve jonizuese realizohet në përputhje me ligjin nr. 8025, datë 9.11.1995, "Për mbrojtjen nga rrezatimet jonizuese", të ndryshuar, si dhe të rregulloreve, kodeve dhe praktikave të aprovuara.

2. Në bazë të ligjit për mbrojtjen nga rrezatimet jonizuese dhe të standardeve bazë të mbrojtjes nga rrezatimet, Komisioni për Mbrojtjen nga Rrezatimet jonizuese duhet të njoftohet për çdo veprimtari me burime të rrezatimeve jonizuese, pezullimin ose mbylljen e tyre.

Format shpjegues në lidhje me plotësimin e kërkesës për licence
Gjeneratorë/llambë me rreze X
Instalim/mirëmbajtje

Pika 1. Të ngarkohen diplomë/certifikatë që vërteton kompetencën profesionale të tij/saj, në lidhje me punën që do të kryejë, si dhe certifikatë trajnimi në fushën e mbrojtjes nga rrezatimet jonizuese lëshuar nga institucionet e njohura nga KMR-ja, të ngarkohet vërtetimi i testimit. Për realizimin e trajnimit dhe testimit të njohurive në fushën e mbrojtjes nga rrezatimet, referoju faqes zyrtare: http://www.ishp.gov.al/të-përgjithshme/ku përcaktohen institucionet e njohura për këtë qëllim.

Pika 2. Të paraqitet një kopje e kontratës për dozimetrinë personale, e cila të jetë e përshtatshme për llojin dhe energjitë e rrezatimit me të cilat do të manipuloni. Kontrata të paraqesë qartë detyrimet e secilës palë. Të kontaktohet Instituti i Fizikës Bërthamore të Zbatuar për nënshkrimin e kësaj kontrate.

Pika 3. Të plotësohen të dhënat mbi personin përgjegjës për sigurinë ndaj rrezatimit. Në qoftë se personi përgjegjës për mbrojtjen nga rrezatimet nuk gjendet në listën e punëmarrësve, të bashkëngjitet diploma/dëshmi që të vërtetojë aftësitë profesionale të tij/saj, certifikatë trajnimi dhe testimi në fushën e mbrojtjes nga rrezatimet jonizuese brenda pesë viteve të fundit, lëshuar nga institucione të njohura nga KMR-ja. Të paraqitet kontrata e punës për personin përgjegjës për mbrojtjen nga rrezatimet.

Pika 4. Të përshkruhet me shkrim mënyra e ruajtjes së të dhënave për dozimetrinë personale, incidenteve, trajnimit, testimi i stafit, shërbimeve të pajisjeve dhe kontrolli mjekësor periodik i

punonjësve. Të krijojë një bazë të dhënash për çdo pajisje që instalohet/mirëmbahet. Paraqit formatin e kësaj baze të dhënash, ku të jetë i përfshirë dhe numri i lejes së importit të pajisjes.

Pika 5. Të paraqitet vlerësimi për sigurinë dhe mbrojtjen nga rrezatimi, i cili merr në konsideratë gjatë instalimit/mirëmbajtjes, si më poshtë:

Ngarkesa vjetore maksimale;

Faktori i përdorimit;

Pajisjet mbrojtëse të lëvizshme dhe ato personale;

Rrethanat e posaçme;

Vendosja e shenjave të rrezikut të rrezatimit jonizues;

Instrumentet matëse dhe kalibrimi i tyre;

Teste për rrjedhje etj.

Për realizimin e raport-ekspertizës referoju faqes zyrtare: http://www.ishp.gov.al/të-përgjithshme/ku përcaktohet lista e personave/institucioneve të njohur nga KMR-ja, për realizimin e raportit/ekspertizën mbi sigurinë dhe mbrojtjen nga rrezatimet jonizuese.

Subjektet private për kryerjen e ekspertizës t'i referohen listës së ekspertëve të njohur nga KMR-ja, ndërsa subjektet shtetërore të kontaktojnë Institutin e Fizikës Bërthamore të Zbatuar, siç përcaktohet në faqen zyrtare.

VENDIM
Nr. 763, datë 20.12.2023

PËR MIRATIMIN E MEMORANDUMIT TË MIRËKUPTIMIT NDËRMJET KËSHILLIT TË MINISTRAVE TË REPUBLIKËS SË SHQIPËRISË DHE QEVERISË SË SHTETIT TË KUVAJTIT, PËR BASHKËPUNIMIN NË FUSHËN E BUJQËSISË

Në mbështetje të nenit 100 të Kushtetutës dhe të nenit 19, të ligjit nr. 43/2016, "Për marrëveshjet ndërkombëtare në Republikën e Shqipërisë", me propozimin e ministrit të Bujqësisë dhe Zhvillimit Rural, Këshilli i Ministrave

VENDOSI:

Miratimin e memorandumit të mirëkuptimit ndërmjet Këshillit të Ministrave të Republikës së Shqipërisë dhe qeverisë së shtetit të Kuvajtit, për bashkëpunimin në fushën e bujqësisë, sipas tekstit që i bashkëlidhet këtij vendimi.

Ky vendim hyn në fuqi pas botimit në Fletoren Zyrtare.

KRYEMINISTËR
Edi Rama

MEMORANDUM MIRËKUPTIMI
NDËRMJET QEVERISË SË SHTETIT TË KUVAJTIT DHE KËSHILLIT TË MINISTRAVE TË REPUBLIKËS SË SHQIPËRISË PËR BASHKËPUNIMIN NË FUSHËN E BUJQËSISË

Qeveria e Shtetit të Kuvajtit, e përfaqësuar nga Autoriteti Publik për Bujqësinë dhe Burimet Peshkore, dhe Këshilli i Ministrave i Republikës së Shqipërisë, i përfaqësuar nga Ministria e Bujqësisë, Zhvillimit Rural dhe Administrimit të Ujërave (më poshtë të quajtura "Palët"),

duke garantuar bashkëpunimin në fushën e bujqësisë, mbrojtjen e bimëve, sigurinë ushqimore, shëndetin e kafshëve dhe peshkimit,

kanë rënë dakord si më poshtë:

Neni 1

Palët kanë rënë dakord të bashkëpunojnë në fushën e bujqësisë midis dy vendeve, si më poshtë:

1. Burimet e bimëve:

- zhvillimi i fidanishteve, mbjelljen pa tokë dhe transferimin e teknologjisë në këtë fushë;
- shkëmbimin e kërkimeve dhe eksperimenteve bujqësore, në lidhje me rritjen e prodhimit;
- trajnimi i stafit në fushën e prodhimit bimor, shkëmbimi i ekspertëve dhe i specialistëve në sektorin e bujqësisë dhe menaxhimi i integruar i burimeve ujore;
- investime të përbashkëta në fushën e bujqësisë.

2. Shëndeti i kafshëve:

- shkëmbimi i ekspertëve;
- shkëmbimi i njohurive, nëpërmjet ndarjes së pamfleteve shkencore, raporteve dhe rezultateve të kërkimeve praktike;
- trajnimi i anëtarëve të stafit të specializuar të të dyja vendeve në qendrat dhe institucionet kërkimore.

Në fushën e prodhimit blegtoral, palët bien dakord të shkëmbejnë ekspertizë, në lidhje me përdorimin e teknikave moderne të tilla si inseminimi artificial, transplant embrioni dhe inxhinieria gjenetike, shkëmbimi i racave lokale, me qëllim studimin e përshtatjes së tyre me mjedisin e ri dhe parandalimin e përhapjes së sëmundjeve, duke forcuar kërkesat shëndetësore;

- importimi dhe eksportimi i koncentrateve dhe ushqimit për kafshë ndërmjet dy vendeve.

Në fushën e mjekësisë dhe shërbimeve veterinare, edukimit dhe aplikimit veterinar, palët bien dakord të:

- shkëmbejnë njohuri dhe informacion, me qëllim zhvillimin e mëtejshëm të mjekësisë veterinare dhe promovimin e kualifikimit profesional të veterinerëve;
- shkëmbejnë informacion të specializuar dhe zhvillojnë konsultime dypalëshe.
- shkëmbejnë informacion mbi çështje dhe zbatimin e legjislacionit përkatës në këtë fushë.

3. Siguria ushqimore

- shkëmbejnë njohuri dhe informacion ndërmjet dy vendeve në fushën e sigurisë ushqimore dhe mbrojtjes së konsumatorit;
- shkëmbimi i ekspertëve nga të dyja palët, me qëllim ndarjen e përvojës dhe njohurive në fushën e testimit laboratorik, duke garantuar standardet më të larta në sigurinë ushqimore dhe mbrojtjen e konsumatorit në të dyja vendet.
- trajnimi i ekspertëve dhe stafit të Drejtorisë së Sigurisë Ushqimore dhe Autoritetit Kombëtar të Ushqimit, në institucione dhe qendra kërkimore të Kuvajtit, duke rritur dhe promovuar njohuritë e avancuara dhe duke zbatuar metodat më të fundit në institucionet e Sigurisë Ushqimore të Shqipërisë.
- Investimi në projekte të prodhimit blegtoral, domethënë të prodhimit të qumështit dhe nënprodukteve të tij, si dhe në: prodhimin e mishit të kuq dhe të bardhë dhe përpunimin e produkteve të tij.

4. Mbrojta e bimëve

- njohja e legjislacionit të mbrojtjes së bimëve të Kuvajtit dhe zhvillimi i tyre institucional;
- shkëmbimi i përvojës në lidhje me masat parandaluese kundër dëmtuesve të bimëve dhe produkteve të bimëve;
- shkëmbimi i përvojës praktike për zbatimin e masave të kontrollit kundër dëmtuesve karantinorë;
- shkëmbimi i informacionit mbi arritjet shkencore në fushën e mbrojtjes së bimëve;
- aplikimi i mjeteve e metodave të duhura për menaxhimin e integruar të dëmtuesve dhe kontrollin e sëmundjeve.

5. Burimet peshkore:

- shkëmbimi i informacioneve shkencore, revistave dhe pamfleteve në fushën e peshkimit, akuakulturës dhe përdorimit të burimeve ujore;
- trajnimi i stafit për mënyrat, mjetet dhe teknikat moderne në kontrollin detar;
- trajnimi mbi metodat moderne të menaxhimit të peshkimit të peshqve cilësorë, karkalecave të detit dhe të mënyrave të vlerësimit të stokut të peshqve;
- bashkëpunimi nëpërmjet projekteve të përbashkëta për rehabilitimin dhe zhvillimin e burimeve peshkore;
- trajnimi i stafit mbi përdorimin e mjeteve shkencore moderne dhe kryerjen e vlerësimit biologjik te peshqit, përdorimin e pajisjeve të analizave hidrologjike dhe analizimin e informacionit. Gjithashtu, shqyrtimi i zooplanktonëve, fitoplanktonëve dhe praktika të tjera të qëndrimit pezull në ujë;
- trajnimi i stafit në teknikat e akuakulturës, diagnostikimit të sëmundjeve të peshqve, metodave të trajtimit të sëmundjeve dhe parandalimit.

6. Kultivimi i peizazhit:

- shkëmbimi i ekspertëve;
- shkëmbimi i informacionit shkencor, revistave dhe pamfleteve në fushën e kultivimit të peizazhit, projekteve të pyllëzimit dhe luleve dekorative;
- shkëmbimi i vizitave për trajnime në veçanti, në lidhje me përdorimin e ujit të trajtuar për ujitje, si edhe në aplikimin teknik në fushën e pyllëzimit, si dhe menaxhimin dhe zhvillimin e zonave pyjore, si zona të parqeve natyrale.

Neni 2

Palët do të punojnë për zbatimin e neneve të Memorandumit të Mirëkuptimit, duke vendosur

afat kohor të rënë dakord nga të dyja Palët nëpërmjet kanaleve diplomatike.

Neni 3

Palët duhet të përpiqen të:

l. përmirësojnë marrëdhëniet e ndërsjella nëpërmjet programeve të përbashkëta të bashkëpunimit;

2. bashkëpunojnë në kërkime shkencore, ekspertizë dhe teknika për arritjen e objektivave të përparimit të bujqësisë në të dyja vendet;

3. kërkojnë për burime financiare për të gjetur fonde për mbështetjen e projekteve të përbashkëta, për të cilat është rënë dakord nga të dyja vendet.

Neni 4

Nëse Palët bien dakord të shkëmbejnë ekspertë, Pala që dërgon ekspertin duhet të mbulojë kostot e udhëtimit dhe pala pritëse do të mbulojë shpenzimet e jetesës dhe të akomodimit.

Përveç kur palët bien dakord ndryshe, secila Palë do të mbulojë kostot që rrjedhin nga ky Memorandum Mirëkuptimi.

Neni 5

Çdo mosmarrëveshje që mund të lindë nga zbatimi dhe/ose interpretimi i këtij Memorandumi Mirëkuptimi do të zgjidhet në mënyrë miqësore nëpërmjet kanaleve diplomatike dhe konsultimeve ose negociatave.

Neni 6

Dispozitat e këtij Memorandumi Mirëkuptimi nuk ndikojnë te ligjet e zbatueshme të të dyja vendeve apo të drejtat ose detyrimet që ka secili nga të dyja vendet nga traktatet dhe konventat ndërkombëtare ku janë palë.

Neni 7

1. Ky Memorandum Mirëkuptimi hyn në fuqi datën marrjes së njoftimit të fundit me shkrim nëpërmjet kanaleve diplomatike, ku Palët njoftojnë njëra-tjetrën mbi përfundimin e procedurave të tyre të brendshme që kërkohen për hyrjen në fuqi të këtij Memorandumi.

2. Ky Memorandum Mirëkuptimi mund të amendohet në çdo kohë me miratim të ndërsjellë me shkrim të të dyja Palëve. Amendimet do të hyjnë në fuqi në përputhje me procedurën e parashikuar në paragrafin e parë të këtij neni.

3. Ky Memorandum Mirëkuptimi do të jetë i vlefshëm për një periudhë prej 5 (vjetësh) nga data e hyrjes në fuqi dhe do të rinovohet automatikisht për të njëjtën periudhë apo periudha, përveç kur njëra nga palët njofton palën tjetër me shkrim dhe nëpërmjet kanaleve diplomatike mbi qëllimin e saj për ta përfunduar memorandumin 6 muaj para datës së përfundimit të tij.

4. Përfundimi i këtij Memorandum Mirëkuptimi nuk do të ndikojë në vlefshmërinë ose kohëzgjatjen e marrëveshjeve, projekteve dhe aktiviteteve specifike të kryera në zbatim të këtij Memorandum Mirëkuptimi.

Bërë në qytetin e Tiranës, më 24 mars 2016, në dy kopje origjinale në gjuhët arabisht, shqip dhe anglisht, ku të gjitha tekstet konsiderohen njëlloj autentike, por në rast mosmarrëveshjeje në interpretim, teksti në gjuhën angleze do të ketë përparësi.

Qeveria e Shtetit të Kuvajtit
Dr. Ali Saleh Al-Omair
Ministër i Punëve Publike dhe ministër i Shtetit i Asamblesë Kombëtare

Këshilli i Ministrave i Republikës së Shqipërisë
Edmond Panariti
Ministër i Bujqësisë, Zhvillimit Rural dhe Administrimit të Ujërave

VENDIM
Nr. 764, datë 20.12.2023

PËR DEKLARIMIN PASURI KULTURORE E PALUAJTSHME "QENDËR HISTORIKE" TË NJË ZONE NË QYTETIN E GJIROKASTRËS, PËRCAKTIMIN E ZONËS MBROJTËSE TË SAJ DHE MIRATIMIN E PLANIT PËR RUAJTJEN, MBROJTJEN DHE ADMINISTRIMIN E SAJ

Në mbështetje të nenit 100 të Kushtetutës; të shkronjave "a" dhe "ç", të pikës 3, të nenit 9, dhe të paragrafit "iii", të shkronjës "b", të pikës 3, të nenit

53, të ligjit nr. 27/2018, "Për trashëgiminë kulturore dhe muzetë", me propozimin e ministrit të Kulturës, Këshilli i Ministrave

VENDOSI:

1. Deklarimin pasuri kulturore e paluajtshme "Qendër historike" të një zone në qytetin e Gjirokastrës, sipas koordinatave dhe hartës së zonifikimit, në Kornizën Referuese Gjeodezike Shqiptare, që i bashkëlidhen këtij vendimi.
2. Përcaktimin e zonës mbrojtëse të "Qendrës historike" të një zone në qytetin e Gjirokastrës, sipas koordinatave dhe hartës së zonifikimit, në Kornizën Referuese Gjeodezike Shqiptare, që i bashkëlidhen këtij vendimi.
3. Miratimin e planit për ruajtjen, mbrojtjen dhe administrimin e këtyre zonave, sipas tekstit që i bashkëlidhet këtij vendimi.
4. Vendimi nr. 619, datë 7.7.2015, i Këshillit të Ministrave, "Për shpalljen qendër historike të një zone në qytetin e Gjirokastrës dhe miratimin e rregullores 'Për mbrojtjen, konservimin e integruar dhe administrimin e qendrës historike dhe zonës së mbrojtur në qytetin e Gjirokastrës'", shfuqizohet.
5. Ngarkohet Autoriteti Shtetëror për Informacionin Gjeohapësinor të publikojë hartën e "Qendrës historike" dhe zonës mbrojtëse në Gjeoportalin Kombëtar.
6. Ngarkohen Ministria e Kulturës, Ministria e Infrastrukturës dhe Energjisë dhe Bashkia Gjirokastër për zbatimin e këtij vendimi.

Ky vendim hyn në fuqi pas botimit në Fletoren Zyrtare.

KRYEMINISTËR
Edi Rama

PLANI
PËR RUAJTJEN, MBROJTJEN DHE ADMINISTRIMIN E "QENDRËS HISTORIKE" TË GJIROKASTRËS DHE ZONËS MBROJTËSE TË SAJ

Neni 1
Qëllimi

Ky plan përcakton rregullat, procedurat, autoritetet shtetërore përgjegjëse për ruajtjen, mbrojtjen dhe administrimin e "Qendrës historike" dhe zonës mbrojtëse të qytetit të Gjirokastrës, si dhe përcaktimin e kufijve të saj.

Neni 2
Objekti

Objekti kryesor i këtij plani është:

1. Ruajtja, mbrojtja, konservimi, mirëmbajtja dhe restaurimi i vlerave të trashëgimisë kulturore, historike, urbanistike, arkeologjike dhe të peizazhit të "Qendrës historike" të qytetit të Gjirokastrës dhe zonës mbrojtëse përreth saj, sipas hartës së zonifikimit bashkëlidhur.
2. Administrimi i "Qendrës historike" të qytetit të Gjirokastrës dhe zonës mbrojtëse përreth saj.
3. Mënyrat e bashkëpunimit të institucioneve të specializuara të ngarkuara për ruajtjen, mbrojtjen, restaurimin dhe miradministrimin e vlerave të trashëgimisë kulturore dhe të peizazhit të "Qendrës historike" të qytetit të Gjirokastrës, me njësitë e vetëqeverisjes vendore.

Neni 3
Hapësira urbane në mbrojtje

1. Hapësira urbane në mbrojtje me vlera të trashëgimisë kulturore, historike, urbanistike, arkitektonike, arkeologjike dhe të peizazhit të "Qendrës historike" të Gjirokastrës përbëhet nga:
a) "Qendra historike";
b) zona mbrojtëse përreth saj.
2. Brenda këtyre zonave përfshihen ansamble historike, zona të gjelbra, monumente të kategorisë së parë dhe monumente të kategorisë së dytë.
3. Plani i përgjithshëm vendor i qytetit të Gjirokastrës duhet të marrë parasysh kufijtë dhe kriteret e mbrojtjes së zonifikimit të "Qendrës historike" dhe zonës mbrojtëse përreth saj.
4. Organet e njësive të vetëqeverisjes vendore, në bashkëpunim me institucionet shtetërore të specializuara sigurojnë ruajtjen dhe mbrojtjen e "Qendrës historike", zonës mbrojtëse përreth saj, si dhe të monumenteve të kulturës brenda kësaj hapësire.

Neni 4
"Qendra historike" dhe kufijtë e saj

1. "Qendra historike" e qytetit të Gjirokastrës është hapësira me vlera të rëndësishme të trashëgimisë kulturore, historike, urbanistike, arkitektonike, arkeologjike dhe të peizazhit. Ajo ruan tipologji të ndryshme ndërtimore, si ndërtime mbrojtëse, ndërtime shoqërore, kulti dhe banesa popullore, të cilat janë të lidhura me peizazhin urbanistiko-arkitektonik e tradicional të qytetit të Gjirokastrës.

2. Qendra historike përfshin hapësirën ku ndodhen kalaja, Ansambli i Pazarit të qytetit, pjesë të lagjeve: "Pazar i vjetër", "Pllakë", "Hazmurat", "Teqe", "Varosh", "Meçite", "Palorto", "Dunavat I", "Dunavat II", "Manalat" dhe "Cfakë" dhe zonat e gjelbra, monumente kulture dhe objekte pa status.

3. Kufijtë e "Qendrës historike" paraqiten në hartën e zonifikimit, e cila është pjesë përbërëse e këtij plani.

4. Koordinatat në sistemin referues zyrtar "KRGJSH" të "Qendrës historike" paraqiten në aneksin 1, që është pjesë përbërëse e këtij plani.

Neni 5
Zona mbrojtëse e "Qendrës historike" dhe kufijtë e saj

1. Zona mbrojtëse është hapësira që shtrihet përreth "Qendrës historike". Vlera e saj historike-kulturore plotëson, pasuron dhe mbron vlerat e "Qendrës historike". Zona mbrojtëse ruhet në të gjithë përbërësit urbanistikë, arkitektonikë dhe vlerat e peizazhit.

2. Zona mbrojtëse ndahet në dy nënzona, me emërtimet si vijon, sipas hartës së zonifikimit, pjesë e këtij plani:

a) Nënzona I "Zona urbane" përfshin:

i. pjesë të lagjeve "Cfakë", "Manalat", "Dunavat";

ii. pjesë të lagjeve "Palorto", "Varosh";

iii. pjesë të lagjeve "11 Janari", "Hazmurat";

iv. pjesë e lagjes së Punëtorëve;

b) Nënzona II "Zona të gjelbra" përfshin:

v. pjesë të lagjes "Cfakë";

vi. pjesë të lagjes "Partizani";

vii. pjesë të lagjes "11 Janari".

3. Në zonën mbrojtëse përfshihen hapësirat e gjelbërta të lagjeve, monumente kulture dhe objekte pa status, si pjesë e rëndësishme e peizazhit historik të qytetit.

4. Kufijtë e zonës mbrojtëse paraqiten sipas koordinatave dhe hartës së zonifikimit në KRGJSH, pjesë përbërëse e këtij plani.

Neni 6
Ndërhyrjet e lejuara në "Qendrën historike"

1. Ndërhyrjet në "Qendrën historike" kanë si qëllim ruajtjen dhe mbrojtjen e vlerave të trashëgimisë kulturore, historike, urbanistike, arkitektonike, arkeologjike dhe të peizazhit të qytetit të Gjirokastrës.

2. Brenda kësaj zone lejohen këto ndërhyrje:

a) studime rehabilitimi të imazhit të pjesëve të veçanta të qendrës historike, lidhur me qëndrimin ndaj ndërtimeve, që me volumet dhe formulimin e tyre arkitekturor cenojnë vlerat dhe unitetin kompozicional të qendrës. Studimet përcaktojnë objektet ku kryhen punime konservuese, restauruese dhe rikonstruksione, objektet për ritrajtime për të rritur vlerat e tyre, si dhe objektet që cenojnë unitetin arkitekturor të zonës dhe vlerat e nëntokës;

b) ndërhyrje sistematike restauruese, konservuese dhe të mirëmbajtjes, sipas parimeve të konservimit të integruar;

c) në këtë zonë përfshihen edhe objekte me status "Monument kulture", në të cilat lejohen vetëm ndërhyrjet e mirëmbajtjes, konservimit dhe restaurimit;

ç) ruajtja dhe përfshirja e vlerave mjedisore dhe e peizazhit kulturor, duke mbajtur të pandryshuar konfiguracionin e truallit dhe llojshmërinë e drurëve e të bimësisë tradicionale. Në rast të dukurive natyrore, që ndryshojnë konfigurimin e truallit, ndërhyrjet kryhen sipas legjislacionit në fuqi;

d) konservimi i rrënojave të ndërtimeve me konture të qarta murature, në hapësirën e "Qendrës historike", kur rrënojat ruhen në lartësi mbi 3 m dhe cenojnë dukshëm njësinë e ansambleve, brenda të cilave përfshihen, mund të kryhet rikonstruksioni në të njëjtin vëllim, mbi strukturën ekzistuese (mureve perimetralë), në funksion të ruajtjes së karakteristikave origjinale të dukshme, të jashtme dhe të brendshme, bazuar në materialin arkivor, dokumentacionin e qartë fotografik, grafik, mbështetur në tipologjinë, trajtimin arkitektonik dhe teknikën tradicionale të ndërtimit;

dh) në raste fatkeqësish natyrore, të shembjeve ose djegies së objekteve me vlera të trashëgimisë kulturore, rikonstruksioni mund të kryhet mbi strukturat ekzistuese, sipas formulimit kompozicional dhe arkitektonik të gjendjes para rrënimit, me objektiv primar ruajtjen sa të jetë e mundur të karakteristikave origjinale të dukshme, të jashtme dhe të brendshme, bazuar në materialin arkivor, dokumentacionin e qartë fotografik dhe grafik, mbështetur në tipologjinë, trajtimin arkitektonik, si dhe teknikën tradicionale, pas marrjes së miratimit nga IKTK-ja për rindërtimet, mbi përputhshmërinë në volume, ngjyra, materiale me objektet pasuri kulturore.

3. Ndalohen ndërtimet e reja në "Qendrën historike", me përjashtim të përmirësimit të infrastrukturës rrugore, rrjetit inxhinierik nëntokësor dhe rikonstruksioneve të përmendura më sipër.

Neni 7

Ndërhyrjet e lejuara në zonën mbrojtëse të "Qendrës historike"

1. Nënzonat brenda zonës mbrojtëse i nënshtrohen masave të ndryshme mbrojtëse specifike për secilën, duke u bazuar në karakteristikat dhe gjendjen ekzistuese të secilës zonë.

2. Ndërhyrjet e lejuara në nënzonën I "Zona urbane" janë:

a) Studime rehabilitimi të imazhit të pjesëve të veçanta të zonës mbrojtëse, lidhur me qëndrimin ndaj ndërtimeve, që me volumet dhe formulimin e tyre arkitekturor cenojnë vlerat dhe unitetin kompozicional të qendrës. Studimet përcaktojnë objektet ku kryhen punime konservuese, restauruese dhe rikonstruksione apo edhe ndërtime të reja, objektet për ritrajtime për të rritur vlerat e tyre, si dhe objektet që cenojnë unitetin arkitekturor të zonës dhe vlerat e nëntokës;

b) Ndërhyrje sistematike restauruese, konservuese dhe të mirëmbajtjes, sipas parimeve të konservimit të integruar;

c) Në këtë nënzonë përfshihen edhe objekte me status "Monument kulture", në të cilat lejohen vetëm ndërhyrjet e mirëmbajtjes, konservimit dhe restaurimit;

ç) Konservimi i rrënojave të ndërtimeve me konture të qarta murature, në hapësirën e qendrës historike, kur rrënojat ruhen në lartësi mbi 3 m dhe cenojnë dukshëm njësinë e ansambleve, brenda të cilave përfshihen, mund të kryhet rikonstruksioni në të njëjtin vëllim, mbi strukturën ekzistuese (mureve perimetralë) në funksion të ruajtjes së karakteristikave origjinale të dukshme, të jashtme dhe të brendshme, bazuar në materialin arkivor, dokumentacionin e qartë fotografik, grafik, mbështetur në tipologjinë, trajtimin arkitektonik dhe teknikën tradicionale të ndërtimit;

d) Në raste fatkeqësish natyrore, të shembjeve ose djegies së objekteve me vlera të trashëgimisë kulturore, rikonstruksioni mund të kryhet mbi strukturat ekzistuese, sipas formulimit kompozicional dhe arkitektonik të gjendjes para rrënimit, me objektiv primar ruajtjen sa të jetë e mundur të karakteristikave origjinale të dukshme, të jashtme dhe të brendshme, bazuar në materialin arkivor, dokumentacionin e qartë fotografik dhe grafik, mbështetur në tipologjinë, trajtimin arkitektonik, si dhe teknikën tradicionale;

dh) Brenda kësaj zone lejohen të bëhen ndërtime të reja ose rikonstruksione të ndërtesave ekzistuese. Këto ndërtime do të kenë kufizime në lartësi, vëllim etj., duke respektuar kushtet e mëposhtme:

i. Lejohet të bëhen ndërtime të reja në sheshe të lira, të tipit truall, të përcaktuara si të tilla në hartën kadastrale;

ii. Koeficienti i shfrytëzimit të truallit të ndërtimit (raporti i pjesëve të mbuluara, ku përfshihen strehët mbi dyer etj., me sipërfaqen e truallit të ndërtimit) nuk duhet të kalojë 30%;

iii. Lejohen shtesa volumesh deri në 10% të sipërfaqes së ndërtimit ekzistues. Leja për shtesë vëllimi jepet vetëm një herë;

iv. Numri i kateve duhet të jetë i njëjtë me mesataren e kateve të ndërtesave përreth, por sidoqoftë, jo më shumë se 3 (tre) kate (deri në 10 m) deri në kornizën e çatisë, lartësi maksimale e godinës e marrë në pjesën me pjerrësi më të madhe të terrenit;

v. Distanca minimale midis ndërtesave duhet të respektojë legjislacionin për planifikimin urban, por jo më pak se 10 (dhjetë) metra;

vi. Kompozimi planimetrik dhe planvendosja në sheshin e ndërtimit duhet të respektojë tipologjinë e ndërtimeve në atë zonë, si dhe të jetë i bazuar në një studim të ngushtë për tipologjinë e ndërtimeve tradicionale;

vii. Karakteristikat ndërtimore duhet të jenë të tilla që të mos krijojnë kontrast me kompozimin urban dhe arkitektonik tradicional;

viii. Nuk lejohet ndërtimi i objekteve me karakter industrial me përjashtim të punishteve të artizanatit;

ix. Elementet arkitektonike të mbulesave, fasadave, rifiniturave, mureve rrethuese dhe portave, si dhe ngjyrat duhet të jenë në harmoni me elementet morfologjike të arkitekturës tradicionale. Pjerrësia e çative të jetë 26º – 31º.

3. Ndërhyrjet e lejuara në nënzonën II "Zonat e gjelbra":

a) Këto zona janë pjesë përbërëse e qendrës historike dhe zonës mbrojtëse, kanë destinacion publik dhe janë elemente që u shërbejnë pamjeve panoramike të qendrës historike. Hapësirat ekzistuese të gjelbra ruhen si të tilla;

b) Në këto zona lejohen ndërhyrje për rehabilitimin e sipërfaqeve të gjelbëruara ekzistuese nëpërmjet të cilave mund të realizohen parqe urbane. Në këto zona lejohet mbjellja e pemëve, punimet sistemuese, rregulluese dhe realizimet e rrugicave të brendshme me karakteristika të njëjta, si të kalldrëmeve origjinale të qendrës historike, të cilat do të përdoren vetëm për këmbësorë;

c) Në këto zona janë të ndaluara ndërtimet, me përjashtim të strukturave të vogla me elemente drusore të çmontueshme, që nuk duhet të kalojnë një kat – 3.5 m, elementeve të arredimit urban ose ato të shërbimit. Projektet për rehabilitimin e sipërfaqeve të gjelbëruara hartohen nga Bashkia Gjirokastër ose nga subjekte të licencuara për këtë kategori punimesh;

ç) Drurët dhe gjelbërimi tradicional i rrugëve dhe shesheve ruhen dhe pas degradimit ripërtërihen me të njëjtat lloje.

4. Ndërhyrjet e lejuara në rrugët dhe sheshet e "Qendrës historike" dhe zonës mbrojtëse pasqyrohen në nenin 9, të këtij plani.

Neni 8

Rrugët dhe sheshet në "Qendrën historike" dhe zonës mbrojtëse

1. Rrugët dhe sheshet e "Qendrës historike" dhe zonës mbrojtëse ruhen në formulimin kompozicional urbanistik-arkitektonik, si pjesë organike e këtyre zonave.

2. Në "Qendrën historike" ndërhyrjet restauruese në rrjetin rrugor dhe sheshe kryhen me materiale dhe teknika tradicionale. Lejohen ndërhyrje për përmirësimin ose realizimin e linjave të reja të infrastrukturës mbi dhe nëntokësore, duke hequr elemente origjinale të rrugëve me kalldrëm dhe duke i rivendosur të njëjtat elemente në të njëjtin pozicion, formë dhe orientim, sipas teknikës tradicionale. Projektet për këto ndërhyrje miratohen në Këshillin Kombëtar të Trashëgimisë Kulturore Materiale (në vijim KKTKM).

3. Në zonën mbrojtëse ndërhyrjet restauruese në rrjetin rrugor dhe sheshe ruajnë detyrimisht materialet dhe teknikat tradicionale.

4. Lejohet rikonstruksioni i rrjetit rrugor dhe shesheve për përmirësimin e kushteve të infrastrukturës apo për përmirësimin ose realizimin e linjave të reja të infrastrukturës mbi dhe nëntokësore, duke përdorur materiale, forma dhe teknika tradicionale. Projektet për këto ndërhyrje miratohen në KKTKM.

5. Lejohen ndërhyrje të mobilimit urban me vendosje mbi rrugë të stolave, ndriçuesve, koshave, vazove me lule ose elementeve të tjera të mobilimit urban, me kusht që të jenë pjesë e një projekti rikualifikimi të zonës, që parashikon vendosjen e elementeve në harmoni me tipologjinë dhe vlerat tradicionale.

6. Lejohen ndërhyrje për modifikimin e gjurmës rrugore, e lidhur me nevojat për funksionim dhe përdorim sa më të mirë të zonës, brenda së cilës rruga ndodhet.

7. Në rastet kur gjurma e rrugës në të cilën ndërhyhet, shtrihet në disa zona, ndërhyrja i nënshtrohet kritereve të zonës me mbrojtje më të lartë.

Neni 9

Ndërhyrjet e lejuara në monumentet e kulturës

1. Ndërhyrjet në monumentet e kulturës, të cilat ndodhen brenda "Qendrës historike" dhe zonës mbrojtëse përreth saj kanë për qëllim ruajtjen dhe mbrojtjen e vlerave, për të cilën janë shpallur pasuri kulturore.

2. Në monumentet e kategorisë së parë kompozimi i vëllimeve, trajtimi arkitektonik i pamjeve të jashtme dhe të brendshme, si dhe zgjidhja planimetrike dhe funksionale nuk mund të ndryshohet, me përjashtim të vendosjes së nyjës higjieno-sanitare, kur është e domosdoshme, dhe nuk cenon vlerat për të cilat është vënë në mbrojtje.

3. Në brendësi të monumenteve të kategorisë së dytë lejohen ndryshime të strukturës kompozicionale dhe përdorimi i teknikave bashkëkohore, pa cenuar formulimin e pamjes së jashtme.

Neni 10

Ndërhyrjet e lejuara në objektet pa status, si pjesë e ansambleve arkitektonike të "Qendrës historike"

1. Brenda territorit të qendrës historike ka objekte pa status mbrojtjeje, të cilat nuk kanë vlera për të marrë statusin "Monument", por janë pjesë e ansambleve arkitektonike të "Qendrës historike".

2. Në rastin kur këto objekte me volumet dhe formulimin e tyre arkitektonik dëmtojnë vlerat dhe unitetin kompozicional të "Qendrës historike", trajtohen nëpërmjet studimeve të rehabilitimit, ku mund të parashikohen përshtatje në harmoni me ansamblin arkitektonik ku bëjnë pjesë.

3. Në rastin kur këto objekte nuk dëmtojnë vlerat dhe unitetin kompozicional të "Qendrës historike", ato ruhen në volumet ekzistuese dhe mund të trajtohen në pamjen e tyre të jashtme, në harmoni me ansamblin arkitektonik ku bëjnë pjesë.

4. Për sa u përket karakteristikave tipologjiko-arkitektonike, fasadave, rifiniturave, detajeve konstruktive, mbulesave, mureve rrethuese dhe portave, ato duhet të jenë në përputhje me kontekstin historik dhe në harmoni me elementet morfologjike të arkitekturës tradicionale.

Neni 11

Ndërhyrjet e ndaluara në tërësinë e "Qendrës historike" dhe zonës mbrojtëse përreth saj, dhe në monumentet e kulturës dhe zonat mbrojtëse të tyre

1. Brenda territorit të "Qendrës historike" dhe zonës mbrojtëse të saj nuk lejohen ndërtimet e reja që prekin monumentet e kulturës dhe zonat mbrojtëse të tyre.

2. Brenda territorit të "Qendrës historike" nuk lejohen ndërtimet e reja.

3. Brenda territorit të zonës mbrojtëse të "Qendrës historike" nuk lejohen ndërtimet me karakter industrial, me përjashtim të punishteve të artizanatit.

4. Ndërtimet pa leje, të ndodhura brenda territorit të "Qendrës historike" dhe zonës mbrojtëse të saj, trajtohen në përputhje me ligjin nr. 20/2020, "Për përfundimin e proceseve kalimtare të pronësisë në Republikën e Shqipërisë", dhe akteve nënligjore në zbatim të tij. Shprehja e autoriteteve të trashëgimisë kulturore është kusht për përfundimin e procedurave të legalizimit për të gjitha rastet e specifikuara shprehimisht në ligj.

Neni 12

Kriteret e projektimit për ndërhyrjet e lejuara në "Qendrën historike" dhe zonës mbrojtëse përreth saj, monumentet e kulturës dhe zonat mbrojtëse të tyre

1. Projektet për mirëmbajtjen, konservimin dhe restaurimin në "Qendrën historike" dhe monumentet e kulturës hartohen në varësi të vlerave historike-kulturore të objektit apo monumentit, për të cilët janë shpallur pasuri kulturore, si dhe në kriteret për konservim dhe restaurim, bazuar në kartat ndërkombëtare për restaurim, legjislacionit në fuqi për trashëgiminë kulturore dhe aktet nënligjore në zbatim të tij.

2. Projektet për rikonstruksionin/rindërtimin e objekteve ekzistuese brenda zonës mbrojtëse të "Qendrës historike" hartohen, bazuar në studimet urbanistike dhe arkitektonike:

a) duke ruajtur karakteristikat tradicionale të ndërtesave të zonës, elementet origjinale të dukshme, të jashtme dhe të brendshme, tipologjinë, trajtimin arkitektonik dhe teknikën tradicionale bazuar në dokumentacionin e qartë fotografik dhe grafik;

b) duke respektuar kushtet zhvillimore e vëllimore, trajtimin arkitekturor dhe elementet arkitektonikë;

c) duke ruajtur sa më shumë trajtimin origjinal të pamjeve të jashtme, duke respektuar volumin ekzistues, ndërsa brendësia e tyre mund të ndryshojë, duke respektuar elemente të veçanta me vlerë për trashëgiminë kulturore.

3. Projektet për ritrajtimet dhe përshtatjet brenda "Qendrës historike" për të rritur vlerat e saj, hartohen, bazuar në studimet e kryera në pjesë të veçanta dhe në përputhje me kriteret e parashikuara në aktet nënligjore për "Qendrën historike" të qytetit të Gjirokastrës:

a) duke respektuar karakteristikat tradicionale të zonës, elementet origjinalë arkitektonikë dhe tipologjitë ndërtimore;

b) duke respektuar kushtin që lartësia e ritrajtimeve dhe përshtatjeve nuk duhet të kalojë lartësinë e tri kateve;

c) duke përcaktuar materialin, madhësinë, ngjyrën e dyerve dhe dritareve, si dhe ngjyrën e fasadës së banesës/objektit, në harmoni me peizazhin kulturor të zonës;

ç) duket ruajtur origjinalitetin e ndërtimit të çative të reja, në rastet e mbulesave me çati, në harmoni me peizazhin kulturor të zonës.

4. Projektet për rikonstruksionin e objekteve ekzistuese brenda zonës mbrojtëse të "Qendrës historike" hartohen, bazuar planit të përgjithshëm vendor të Bashkisë Gjirokastër apo studimeve urbanistike e arkitektonike.

5. Projektet për rikonstruksionin dhe ndërtimet e reja të rrjetit rrugor, shesheve dhe linjave të të infrastrukturës mbi dhe nëntokësore, brenda zonës mbrojtëse të "Qendrës historike" hartohen:

a) bazuar parashikimeve të planit të përgjithshëm vendor të Bashkisë Gjirokastër;

b) duke mos cenuar vlerat e nëntokës dhe të objekteve ekzistuese në mbrojtje;

c) duke mos krijuar kontrast me kompozimin urban dhe arkitektonik.

6. Projektet për vendosjen e konstruksioneve të lehta të përkohshme (dru, xham, plastikë, metal), me lartësi maksimale 1 kat, në funksion të informimit publik, që lidhen me veprimtarinë arkeologjike, trashëgiminë kulturore, si dhe nevojave të tjera të rikualifikimit urban të zonës, si më poshtë:

a) Konstruksionet duhet të jenë të lëvizshme (të çmontueshme) dhe në asnjë rast nuk duhet të dëmtojnë nëntokën dhe peizazhin;

b) Projekti për vendosjen e konstruksioneve të lehta miratohet nga KKTKM-ja dhe, për çdo rast, duhet të përcaktojë saktësisht qëllimin, kohëzgjatjen dhe vendndodhjen e strukturës;

c) Vendosja e tyre duhet të bëhet nën mbikëqyrjen e institucioneve shtetërore të specializuara.

7. Projekti për strukturat e cituara në pikën 6, të këtij neni, miratohet nga KKTKM-ja, dhe për çdo rast duhet të përcaktojë saktësisht qëllimin, kohëzgjatjen, vendndodhjen e strukturës brenda zonës, si dhe planprojektin e saj. Projektet lidhur me ndërhyrjet e lejuara në "Qendrën historike" dhe zonën mbrojtëse të saj, të parashikuara sipas këtij neni, shqyrtohen dhe miratohen nga KKTKM-ja dhe më pas vijojnë procedurën, sipas ligjit të planifikimit dhe zhvillimit të territorit.

Neni 13

Studimi, projektimi dhe zbatimi i punimeve në "Qendrën historike", monumentet e kulturës të veçanta dhe zonës mbrojtëse të tyre

1. Studimet për rehabilitimin e imazhit dhe të hapësirave të "Qendrës historike" hartohen nga institucione shtetërore, të specializuara dhe të ngarkuara me ligj për mbrojtjen, ruajtjen dhe studimin e pasurive kulturore, në bashkëpunim me Bashkinë Gjirokastër ose subjekte të licencuara të veprimtarive ndërhyrëse në pasuritë kulturore materiale, sipas përcaktimeve të legjislacionit në fuqi për trashëgiminë kulturore. Procedura e miratimit të projekteve kryhet në përputhje me parashikimet e legjislacionit në fuqi.

Studimet dhe projektet për konservimin, restaurimin dhe të mirëmbajtjes në "Qendrën historike" dhe monumenteve të kulturës hartohen nga institucione shtetërore të specializuara dhe të ngarkuara me ligj për mbrojtjen, ruajtjen dhe studimin e pasurive kulturore ose subjekte të licencuara të veprimtarive ndërhyrëse në pasuritë kulturore materiale, sipas përcaktimeve të legjislacionit në fuqi për trashëgiminë kulturore. Projektet shqyrtohen dhe miratohen në KKTKM. Procedura e miratimit vazhdon sipas ligjit për planifikimin dhe zhvillimin e territorit. Zbatimi i punimeve, mbikëqyrja e punimeve dhe kolaudimi i ndërhyrjeve ruajtëse dhe mbrojtëse kryhet nga institucione shtetërore, të specializuara dhe të ngarkuara me ligj për mbrojtjen, ruajtjen dhe studimin e pasurive kulturore ose subjekte të licencuara të veprimtarive ndërhyrëse në pasuritë kulturore materiale, sipas përcaktimeve të legjislacionit në fuqi për trashëgiminë kulturore. Për monumentet e kulturës, pronë private, pjesa e shpenzimeve që i takon pronarit dhe mënyra e shlyerjes së tyre bëhet në përputhje me legjislacionin në fuqi për trashëgiminë kulturore.

2. Studimet për vlerësimin e ndërhyrjeve konservuese dhe restauruese në "Qendrën historike" dhe zonën mbrojtëse të saj, duke përfshirë banesat, fasadat e tyre, muret rrethuese, kalldrëmet tradicionale dhe elemente të tjerë

urbanistiko-arkitektonike dhe monumenteve të kulturës hartohen nga Instituti Kombëtar i Trashëgimisë Kulturore (IKTK), Drejtoria Rajonale e Trashëgimisë Kulturore (DRTK) Gjirokastër ose/dhe nga persona fizikë apo juridikë të licencuar për projektim të veprimtarive ndërhyrëse në pasuritë kulturore materiale dhe miratohen në Këshillin Kombëtar të Trashëgimisë Kulturore Materiale (KKTKM). Zbatimi i punimeve, mbikëqyrja e punimeve dhe kolaudimi i ndërhyrjeve ruajtëse dhe mbrojtëse kryhet nga institucione shtetërore të specializuara dhe të ngarkuara me ligj për mbrojtjen, ruajtjen dhe studimin e pasurive kulturore ose subjekte të licencuara të veprimtarive ndërhyrëse në pasuritë kulturore materiale, sipas përcaktimeve të legjislacionit në fuqi për trashëgiminë kulturore.

3. Studimet dhe projektet e rikonstruksioneve dhe përshtatjeve të objekteve ekzistuese, të përmendura në pikat 3, 4, 5, të nenit 5, hartohen nga institucionet shtetërore të specializuara dhe të ngarkuara me ligj për mbrojtjen, ruajtjen dhe studimin e pasurive kulturore ose subjekte të licencuara të veprimtarive ndërhyrëse në pasuritë kulturore materiale. Procedura e miratimit të projekteve kryhet në përputhje me parashikimet e legjislacionit në fuqi. Zbatimi i punimeve, mbikëqyrja e punimeve dhe kolaudimi i ndërhyrjeve ruajtëse dhe mbrojtëse kryhet nga institucione shtetërore të specializuara dhe të ngarkuara me ligj për mbrojtjen, ruajtjen dhe studimin e pasurive kulturore ose/dhe subjekte të licencuara të veprimtarive ndërhyrëse në pasuritë kulturore materiale, sipas përcaktimeve të legjislacionit në fuqi për trashëgiminë kulturore.

4. Studimet dhe projektet për ndërhyrje në rrjetin rrugor, shesheve, infrastrukturën nëntokësore dhe rrjetin inxhinierik hartohen nga institucione shtetërore të specializuara dhe të ngarkuara me ligj për mbrojtjen, ruajtjen dhe studimin e pasurive kulturore ose/dhe nga persona fizikë apo juridikë të licencuar për projektim në fushën e restaurimit dhe projektet për realizimin e linjave të infrastrukturës mbi dhe nëntokësore, hartohen nga persona të licencuar sipas ligjit të planifikimit dhe zhvillimit të territorit.

Neni 14

Studimi, projektimi dhe zbatimi i punimeve në zonën mbrojtëse të "Qendrës historike"

1. Studimet për rehabilitimin e imazhit të zonës mbrojtëse, vlerësimin e ndërhyrjeve konservuese dhe restauruese në "Qendrën historike" dhe zonën mbrojtëse të saj, duke përfshirë banesat, fasadat e tyre, muret rrethuese, kalldrëmet tradicionale dhe elemente të tjera urbanistiko-arkitektonike dhe monumenteve të kulturës hartohen nga Instituti Kombëtar i Trashëgimisë Kulturore (në vijim IKTK), Drejtoria Rajonale e Trashëgimisë Kulturore (në vijim DRTK) Gjirokastër ose/dhe nga persona fizikë apo juridikë, të licencuar për projektim të veprimtarive ndërhyrëse në pasuritë kulturore materiale dhe miratohen në Këshillin Kombëtar të Trashëgimisë Kulturore Materiale (KKTKM). Zbatimi i punimeve kryhet nga DRTK-ja Gjirokastër ose subjekte të licencuara për zbatim të veprimtarive ndërhyrëse në pasuritë kulturore materiale. Mbikëqyrja e punimeve dhe kolaudimi kryhen sipas legjislacionit në fuqi për trashëgiminë kulturore.

2. Projektet për konservimin, restaurimin dhe të mirëmbajtjes në "Qendrën historike" dhe monumentet e kulturës hartohen nga IKTK-ja, DRTK-ja Gjirokastër ose/dhe nga persona fizikë apo juridikë, të licencuar për projektim të veprimtarive ndërhyrëse në pasuritë kulturore materiale. Projektet shqyrtohen dhe miratohen në KKTKM. Zbatimi i punimeve kryhet nga DRTK-ja Gjirokastër ose subjekte të licencuara për zbatim të veprimtarive ndërhyrëse në pasuritë kulturore materiale. Mbikëqyrja e punimeve dhe kolaudimi kryhen sipas legjislacionit në fuqi për trashëgiminë kulturore.

3. Projektet për rikonstruksionet në zonën mbrojtëse hartohen nga IKTK-ja, DRTK-ja Gjirokastër ose nga persona të licencuar për këtë kategori projektesh. Projektet shqyrtohen dhe miratohen në KKTKM. Procedura e miratimit vijon sipas legjislacionit për planifikimin dhe zhvillimin e territorit. Zbatimi i punimeve të rikonstruksionit kryhet nga subjekte të licencuara në këtë kategori. Mbikëqyrja dhe kolaudimi kryhet nga subjekte të licencuara në këtë kategori dhe monitorohet nga DRTK-ja Gjirokastër.

4. Projektet për rikonstruksionin dhe ndërtimet e reja të rrjetit rrugor, shesheve dhe linjave të të

infrastrukturës mbi dhe nëntokësore në zonën mbrojtëse hartohen nga persona të licencuar, sipas legjislacionit në fuqi për planifikimin dhe zhvillimin e territorit. Projektet shqyrtohen dhe miratohen në KKTKM. Procedura e miratimit vijon sipas ligjit të planifikimit dhe zhvillimit të territorit. Zbatimi i punimeve të rikonstruksionit, mbikëqyrja dhe kolaudimi kryhet sipas ligjit për planifikimit dhe zhvillimit të territorit. DRTK Gjirokastër monitoron procesin e zbatimit të punimeve.

5. Projektet për ndërtimet e reja, shtesat dhe përshtatjet në sheshe të lira në zonën mbrojtëse hartohen nga subjekte të licencuara për këtë kategori projektesh, sipas ligjit të planifikimit dhe të zhvillimit të territorit. Projektet shqyrtohen dhe miratohen në KKTKM. Procedura e miratimit vijon sipas ligjit për planifikimin dhe zhvillimin e territorit. Zbatimi i punimeve, mbikëqyrja dhe kolaudimi kryhet nga subjekte të licencuara sipas ligjit për planifikimin dhe zhvillimin e territorit. DRTK-ja monitoron procesin e zbatimit të punimeve.

Neni 15
Vendosja e tabelave prezantuese dhe paneleve shpjeguese

1. Në "Qendrën historike" lejohet vendosja e tabelave prezantuese dhe paneleve shpjeguese për monumente të veçanta, rrënoja apo hapësira me potencial arkeologjik, pas shqyrtimit e miratimit nga KKTKM-ja. Njëra nga gjuhët e përdorura duhet të jetë detyrimisht shqip.

2. Në asnjë rast, tabelat prezantuese dhe panelet shpjeguese nuk duhet të dëmtojnë apo konkurrojnë monumentet, dëshmitë dhe gjetjet arkeologjike.

3. Vendosja e tabelave të sinjalistikës rrugore/turistike pranë monumenteve dhe zonave mbrojtëse rreth tyre, dëshmive dhe gjetjet arkeologjike bëhet nën mbikëqyrjen e DRTK-së, përgjegjëse për qytetin e Gjirokastrës, pas lajmërimit zyrtar nga Bashkia Gjirokastër.

4. Është e ndaluar vendosja e posterave apo e mjeteve të tjera reklamuese, si dhe dëmtimet e tjera (vizatimi, shkrimi mbi strukturat e paluajtshme) të monumenteve dhe rrënojave arkeologjike.

Neni 16
Lëvizja e automjeteve

Brenda "Qendrës historike", në rrugët e ngushta, kalldrëme apo në monumente të rëndësishme, si ura të vjetra etj., ndalohet kalimi i mjeteve të rënda, mbi 4 ton, përveç rasteve të emergjencës, me konfirmim nga strukturat pranë Prefektit të Qarkut, përgjegjëse për emergjencat civile, si dhe kur veprojnë forcat madhore. DRTK Gjirokastër, në bashkëpunim me Bashkinë e Gjirokastrës, harton dhe përcakton planin për mënyrat e lëvizjes dhe parkimit të automjeteve në hyrje të "Qendrës historike". Zona pajiset me sinjalistikën përkatëse, kryesisht vertikale sipas Kodit Rrugor në fuqi.

Neni 17
Masat për mbrojtjen e monumenteve të kulturës nga zjarri

1. Çdo objekt "Monument kulture", në pronësi private ose shtetërore, brenda "Qendrës historike" të qytetit të Gjirokastrës apo jashtë saj, duhet të jetë i pajisur me fikës zjarri portativ, sipas dispozitave ligjore në fuqi. Bashkia e Gjirokastrës, si organ i njësisë së qeverisjes vendore, administratore e qytetit, duhet të krijojë kushte për vënien në funksionim të rrjetit të hidrantëve brenda "Qendrës historike".

2. Studime për evidentimin dhe menaxhimin e riskut në "Qendrën historike" të qytetit të Gjirokastrës hartohen nga Bashkia e Gjirokastrës, në bashkëpunim me Institutin Kombëtar të Trashëgimisë Kulturore Materiale dhe miratohen në KKTKM.

Neni 18
Dispozita të fundit

1. Shtesat dhe ndryshimet në këtë plan bëhen me propozimin e ministrit përgjegjës për trashëgiminë kulturore dhe miratohen nga Këshilli i Ministrave.

2. Këtij plani i bashkëngjitet zonifikimi i "Qendrës historike", i zonës mbrojtëse të saj dhe tabelat përkatëse të koordinatave të saj.

Koordinatat e Qendrës Historike

NR	X	Y
1	512230.9161	4438414.687
2	512243.8536	4438410.847
3	512247.1696	4438407.837
4	512249.7824	4438404.818
5	512254.8158	4438395.028
6	512258.8429	4438391.323
7	512264.3938	4438387.634
8	512267.8534	4438382.281
9	512265.2327	4438365.137
10	512259.2724	4438353.113
11	512255.5933	4438349.162
12	512237.5958	4438341.851
13	512215.3162	4438300.808
14	512208.0666	4438278.337
15	512203.9115	4438269.228
16	512158.5016	4438203.579
17	512098.1576	4438149.213
18	512092.4922	4438131.801
19	512070.9606	4438107.646
20	512062.2296	4438088.405
21	512041.5011	4438058.785
22	512037.4578	4438043.387
23	512034.7269	4438035.734
24	512021.9936	4438021.71
25	512022.5928	4438020.241
26	512051.6968	4438027.719
27	512087.8174	4438026.249
28	512098.6426	4438022.62
29	512105.3128	4438023.633
30	512106.8365	4438023.65
31	512122.0312	4437985.841
32	512122.0866	4437980.918
33	512162.4162	4437938.703
34	512194.3411	4437955.942
35	512211.9457	4437974.895
36	512269.0607	4438024.535
37	512290.7161	4438058.538
38	512370.4347	4438134.865
39	512403.5256	4438147.982
40	512414.5619	4438157.47
41	512419.6517	4438160.884
42	512425.9826	4438163.959
43	512433.5981	4438162.807
44	512438.5867	4438159.507
45	512448.2005	4438153.784
46	512452.1487	4438148.704
47	512457.1835	4438142.024
48	512461.6499	4438138.01
49	512466.5796	4438128.737
50	512456.993	4438104.696
51	512445.9806	4438092.006
52	512403.6004	4438048.085
53	512424.7345	4438024.175
54	512415.7294	4438011.882
55	512384.3076	4437991.602
56	512371.2757	4437978.684
57	512360.7109	4437963.438
58	512361.2483	4437961.657
59	512375.8346	4437931.958
60	512380.1779	4437900.123
61	512377.5362	4437863.989
62	512371.8314	4437829.227
63	512371.2183	4437816.708
64	512370.2748	4437811.707
65	512355.2697	4437800.908
66	512353.5604	4437786.119
67	512347.8239	4437775.036
68	512327.1508	4437757.924
69	512317.2739	4437739.76
70	512344.342	4437730.218
71	512358.1829	4437729.436
72	512368.2864	4437727.439
73	512417.3814	4437697.982
74	512391.151	4437653.847
75	512398.9498	4437648.308
76	512402.0551	4437643.185
77	512397.0219	4437632.11
78	512389.5481	4437626.267
79	512374.7652	4437619.461
80	512362.4974	4437616.717
81	512340.4178	4437620.455
82	512330.3591	4437618.466
83	512320.6059	4437610.151
84	512308.6957	4437606.032
85	512303.9179	4437593.084
86	512297.0409	4437579.174
87	512294.1516	4437565.075
88	512229.7607	4437534.755
89	512207.6033	4437526.827
90	512174.0322	4437510.038
91	512148.8263	4437499.909
92	512130.3571	4437494.291
93	512122.1523	4437491.093

94	512117.7949	4437484.754
95	512116.4602	4437480.203
96	512114.6262	4437476.44
97	512109.495	4437474.147
98	512103.4108	4437473.141
99	512063.4948	4437457.688
100	512061.8908	4437454.388
101	512031.6674	4437431.776
102	512016.42	4437432.542
103	511984.0632	4437412.017
104	511980.0334	4437395.092
105	511965.6685	4437359.06
106	511931.6206	4437384.701
107	511865.3071	4437335.547
108	511857.0802	4437258.437
109	511817.715	4437221.111
110	511796.0866	4437242.135
111	511641.4375	4437234.771
112	511562.0918	4437242.931
113	511543.9972	4437267.579
114	511535.7927	4437288.352
115	511533.5671	4437298.642
116	511528.7577	4437309.373
117	511489.5081	4437338.94
118	511486.1921	4437362.816
119	511461.044	4437389.26
120	511453.6403	4437401.367
121	511447.5754	4437404.139
122	511431.5428	4437402.646
123	511420.3165	4437410.523
124	511424.4058	4437447.224
125	511462.8455	4437458.44
126	511475.7198	4437460.226
127	511532.819	4437448.677
128	511588.8725	4437446.728
129	511582.3985	4437480.415
130	511572.5189	4437504.217
131	511538.0708	4437502.892
132	511531.1095	4437517.349
133	511516.8682	4437574.627
134	511516.4494	4437611.899
135	511524.3641	4437637.776
136	511524.8961	4437653.021
137	511534.5596	4437669.306
138	511534.37	4437686.184
139	511494.2406	4437710.584
140	511507.6337	4437749.652

141	511509.763	4437762.97
142	511482.6328	4437770.864
143	511449.8507	4437783.261
144	511400.4149	4437819.248
145	511361.7815	4437856.559
146	511389.6397	4437881.02
147	511357.3517	4437896.604
148	511322.6606	4437919.634
149	511330.2074	4437929.459
150	511325.1393	4437946.173
151	511329.8182	4437967.918
152	511401.78	4438031.557
153	511425.3885	4438058.66
154	511442.3783	4438075.539
155	511531.5947	4438022.386
156	511543.759	4438018.963
157	511574.5442	4438007.228
158	511584.4269	4438006.853
159	511589.2918	4438009.426
160	511595.3481	4438017.901
161	511607.9684	4438022.338
162	511615.4617	4438025.973
163	511634.5455	4438015.896
164	511668.4247	4438046.988
165	511688.7089	4438063.297
166	511701.292	4438072.782
167	511718.246	4438076.018
168	511704.8712	4438118.77
169	511703.8229	4438128.605
170	511718.5698	4438130.646
171	511723.7032	4438132.814
172	511730.4004	4438151.005
173	511737.1199	4438169.772
174	511742.4196	4438180.559
175	511747.5723	4438188.688
176	511754.519	4438207.01
177	511759.04	4438211.515
178	511763.561	4438216.02
179	511772.6583	4438220.108
180	511787.695	4438217.229
181	511798.502	4438209.794
182	511805.9002	4438203.602
183	511811.876	4438192.668
184	511816.2249	4438181.914
185	511823.1335	4438172.146
186	511829.7103	4438171.047
187	511832.1097	4438166.151

188	511837.0772	4438162.221
189	511847.9076	4438158.123
190	511859.1357	4438160.359
191	511866.8265	4438164.431
192	511875.9343	4438167.581
193	511902.7601	4438158.739
194	511907.7276	4438154.81
195	511915.1603	4438140.123
196	511928.9564	4438143.326
197	511975.0249	4438216.287
198	512020.9461	4438218.913
199	512029.5061	4438229.09
200	512031.3813	4438249.976
201	512055.0675	4438270.17
202	512078.8775	4438279.347
203	512106.8147	4438296.775
204	512123.4685	4438316.89
205	512130.2769	4438336.894
206	512177.2831	4438388.999
207	512209.1052	4438415.38
208	512230.9161	4438414.687

Koordinatat e Zonës Mbrojtëse

NR	X	Y
1	512366	4438418
2	512347.8	4438388
3	512326.7	4438392
4	512311.9	4438364
5	512320.1	4438352
6	512323.7	4438346
7	512317.9	4438334
8	512309.6	4438317
9	512304.1	4438304
10	512333.6	4438257
11	512343.8	4438257
12	512351.1	4438246
13	512364.3	4438216
14	512373.5	4438216
15	512382.5	4438206
16	512407.8	4438206
17	512414.9	4438213
18	512430.4	4438213
19	512456.5	4438219
20	512486	4438201
21	512511.6	4438152
22	512516.9	4438136
23	512519.5	4438119
24	512524.9	4438100
25	512514.7	4438066
26	512517.8	4438048
27	512518.1	4438022
28	512499.4	4437968
29	512499.5	4437959
30	512510.2	4437953
31	512523.2	4437950
32	512556.2	4437952
33	512564.9	4437952
34	512588.8	4437956
35	512605.7	4437956
36	512620.3	4437950
37	512630.9	4437936
38	512631	4437925
39	512624.8	4437918
40	512625.3	4437909
41	512641.4	4437911
42	512647.4	4437900
43	512642.4	4437883
44	512645.3	4437815
45	512640.3	4437781
46	512630.8	4437750
47	512627.4	4437713
48	512608.9	4437675
49	512574.8	4437636
50	512542.1	4437633
51	512544.1	4437624
52	512550.3	4437618
53	512548.8	4437591
54	512525.9	4437543
55	512510.8	4437514
56	512496.6	4437496
57	512445.6	4437463
58	512316.4	4437473
59	512284.8	4437454
60	512265.6	4437460
61	512255.4	4437453
62	512248.1	4437434
63	512247.5	4437392
64	512241.3	4437370
65	512242.8	4437238
66	512203.6	4437218
67	512162	4437205
68	512149.1	4437199
69	512149.5	4437165
70	512160.5	4437126
71	512170.7	4437113
72	512213.1	4437084
73	512292.2	4437035
74	512211.3	4436962
75	512188.8	4436961
76	512165.9	4436955
77	512150.4	4436946
78	512141.3	4436933
79	512121.8	4436938
80	512089.8	4436938
81	512074.7	4436928
82	512062.9	4436908
83	512051.6	4436908
84	512033.1	4436901
85	512017.1	4436907
86	511984.8	4436907
87	511946.7	4436900
88	511926.3	4436900
89	511908.6	4436885
90	511894.8	4436884
91	511874.6	4436887
92	511864.9	4436887
93	511813.1	4436879

94	511791.5	4436873
95	511717.9	4436872
96	511664.9	4436852
97	511639.9	4436852
98	511617.9	4436844
99	511571.2	4436843
100	511534.9	4436859
101	511526.9	4436851
102	511508	4436851
103	511507.7	4436873
104	511477.3	4436873
105	511424.5	4436893
106	511388	4436903
107	511355	4436923
108	511346.9	4436932
109	511346.8	4436947
110	511325.2	4436963
111	511325	4436980
112	511320.9	4436994
113	511320.8	4437003
114	511329.8	4437006
115	511337.6	4437001
116	511346.1	4437001
117	511362.5	4437016
118	511376.6	4437023
119	511388.6	4437045
120	511420.4	4437079
121	511440.9	4437100
122	511443.1	4437121
123	511397.7	4437162
124	511366.2	4437169
125	511316.2	4437197
126	511286.9	4437212
127	511251.7	4437239
128	511157	4437278
129	511137	4437299
130	511126.2	4437331
131	511125.9	4437355
132	511129.7	4437378
133	511144	4437389
134	511159.3	4437392
135	511170.8	4437396
136	511225.4	4437427
137	511247.6	4437420
138	511291.9	4437423
139	511329	4437416
140	511372.7	4437416

141	511394.4	4437489
142	511384.5	4437514
143	511366.8	4437542
144	511357.6	4437573
145	511347.3	4437629
146	511314	4437660
147	511291.5	4437683
148	511271.6	4437709
149	511264.5	4437725
150	511247.4	4437725
151	511207.8	4437763
152	511145	4437839
153	511144.6	4437876
154	511171.7	4437911
155	511197.9	4437928
156	511197.5	4437956
157	511207	4437963
158	511206.9	4437974
159	511213.4	4437986
160	511197.6	4438004
161	511181.7	4438041
162	511173.6	4438065
163	511155.8	4438090
164	511146.5	4438107
165	511161.9	4438120
166	511167.2	4438128
167	511153.8	4438155
168	511153.6	4438172
169	511184	4438184
170	511202.8	4438201
171	511215.4	4438216
172	511231.7	4438228
173	511251.8	4438228
174	511262.1	4438237
175	511276.6	4438273
176	511287.1	4438279
177	511297.9	4438283
178	511307.2	4438287
179	511317.2	4438293
180	511356	4438308
181	511372.7	4438307
182	511385.6	4438307
183	511401.2	4438303
184	511419.9	4438303
185	511433.5	4438305
186	511449.7	4438304
187	511473.7	4438302

188	511490	4438299
189	511511.3	4438295
190	511522.3	4438292
191	511534.3	4438287
192	511552.5	4438278
193	511587.5	4438275
194	511594.9	4438248
195	511631.3	4438191
196	511678	4438228
197	511708.2	4438224
198	511734.9	4438217
199	511761.6	4438266
200	511803.8	4438265
201	511814.3	4438262
202	511818.5	4438257
203	511827.5	4438241
204	511857.7	4438205
205	511924	4438229
206	511947.9	4438215
207	512043.1	4438311
208	512085.9	4438346
209	512166.5	4438431
210	512282.1	4438475
211	512292	4438476
212	512366	4438418

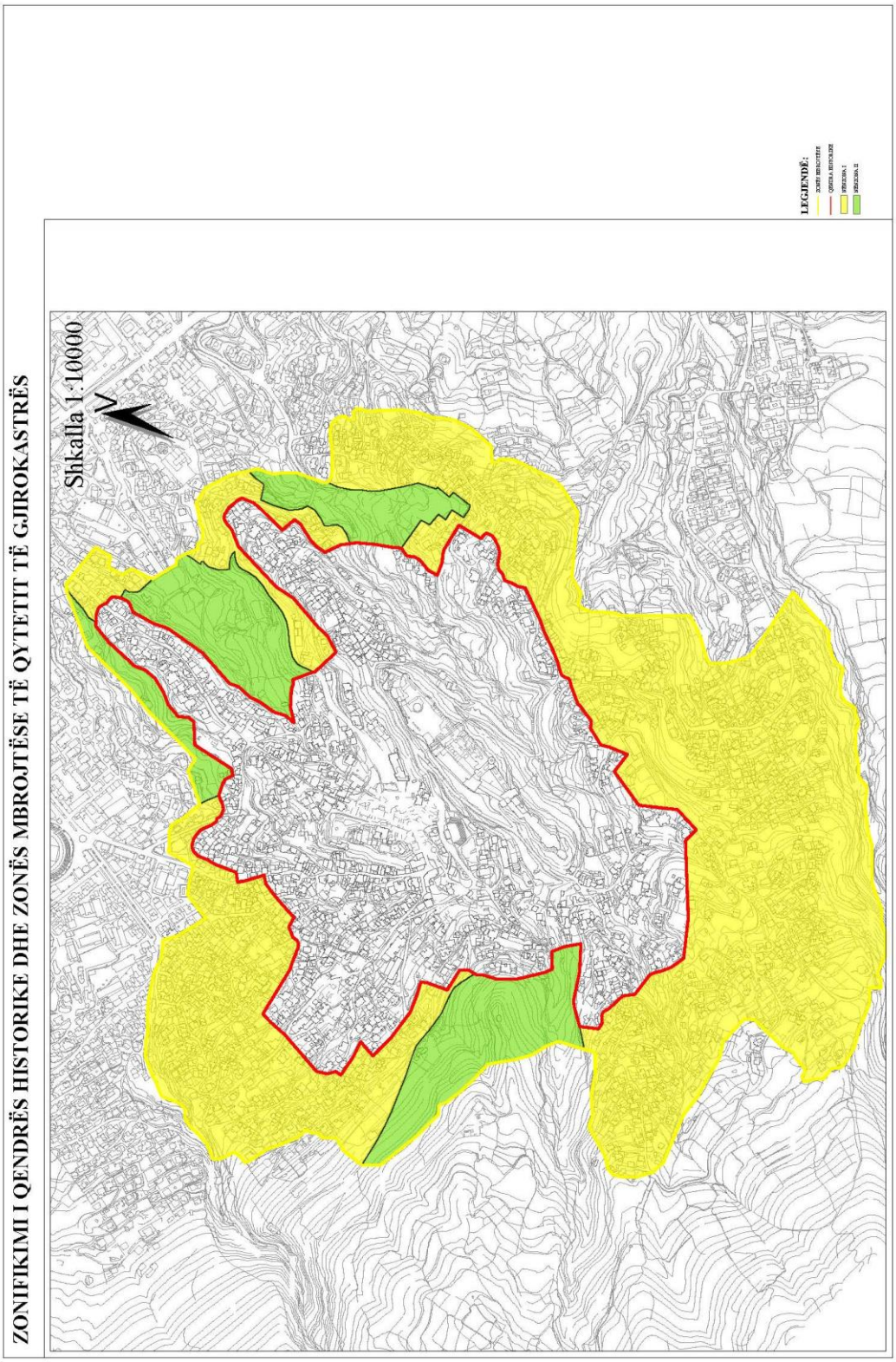
ZONIFIKIMI I QENDRËS HISTORIKE DHE ZONËS MBROJTËSE TË QYTETIT TË GJIROKASTRËS
Shkalla 1:10000
N
LEGJENDË:
ZONË MBROJTËSE
QENDRA HISTORIKE
MBROJTJA I
MBROJTJA II

Koordinatat e Qendrës Historike

NR	X	Y
1	512230.9161	4438414.687
2	512243.8536	4438410.847
3	512247.1696	4438407.837
4	512249.7824	4438404.818
5	512254.8158	4438395.028
6	512258.8429	4438391.323
7	512264.3938	4438387.634
8	512267.8534	4438382.281
9	512265.2327	4438365.137
10	512259.2724	4438353.113
11	512255.5933	4438349.162
12	512237.5958	4438341.851
13	512215.3162	4438300.808
14	512208.0666	4438278.337
15	512203.9115	4438269.228
16	512158.5016	4438203.579
17	512098.1576	4438149.213
18	512092.4922	4438131.801
19	512070.9606	4438107.646
20	512062.2296	4438088.405
21	512041.5011	4438058.785
22	512037.4578	4438043.387
23	512034.7269	4438035.734
24	512021.9936	4438021.71
25	512022.5928	4438020.241
26	512051.6968	4438027.719
27	512087.8174	4438026.249
28	512098.6426	4438022.62
29	512105.3128	4438023.633
30	512106.8365	4438023.65
31	512122.0312	4437985.841
32	512122.0866	4437980.918
33	512162.4162	4437938.703
34	512194.3411	4437955.942
35	512211.9457	4437974.895
36	512269.0607	4438024.535
37	512290.7161	4438058.538
38	512370.4347	4438134.865
39	512403.5256	4438147.982
40	512414.5619	4438157.47
41	512419.6517	4438160.884
42	512425.9826	4438163.959
43	512433.5981	4438162.807
44	512438.5867	4438159.507
45	512448.2005	4438153.784
46	512452.1487	4438148.704

47	512457.1835	4438142.024
48	512461.6499	4438138.01
49	512466.5796	4438128.737
50	512456.993	4438104.696
51	512445.9806	4438092.006
52	512403.6004	4438048.085
53	512424.7345	4438024.175
54	512415.7294	4438011.882
55	512384.3076	4437991.602
56	512371.2757	4437978.684
57	512360.7109	4437963.438
58	512361.2483	4437961.657
59	512375.8346	4437931.958
60	512380.1779	4437900.123
61	512377.5362	4437863.989
62	512371.8314	4437829.227
63	512371.2183	4437816.708
64	512370.2748	4437811.707
65	512355.2697	4437800.908
66	512353.5604	4437786.119
67	512347.8239	4437775.036
68	512327.1508	4437757.924
69	512317.2739	4437739.76
70	512344.342	4437730.218
71	512358.1829	4437729.436
72	512368.2864	4437727.439
73	512417.3814	4437697.982
74	512391.151	4437653.847
75	512398.9498	4437648.308
76	512402.0551	4437643.185
77	512397.0219	4437632.11
78	512389.5481	4437626.267
79	512374.7652	4437619.461
80	512362.4974	4437616.717
81	512340.4178	4437620.455
82	512330.3591	4437618.466
83	512320.6059	4437610.151
84	512308.6957	4437606.032
85	512303.9179	4437593.084
86	512297.0409	4437579.174
87	512294.1516	4437565.075
88	512229.7607	4437534.755
89	512207.6033	4437526.827
90	512174.0322	4437510.038
91	512148.8263	4437499.909
92	512130.3571	4437494.291
93	512122.1523	4437491.093

94	512117.7949	4437484.754
95	512116.4602	4437480.203
96	512114.6262	4437476.44
97	512109.495	4437474.147
98	512103.4108	4437473.141
99	512063.4948	4437457.688
100	512061.8908	4437454.388
101	512031.6674	4437431.776
102	512016.42	4437432.542
103	511984.0632	4437412.017
104	511980.0334	4437395.092
105	511965.6685	4437359.06
106	511931.6206	4437384.701
107	511865.3071	4437335.547
108	511857.0802	4437258.437
109	511817.715	4437221.111
110	511796.0866	4437242.135
111	511641.4375	4437234.771
112	511562.0918	4437242.931
113	511543.9972	4437267.579
114	511535.7927	4437288.352
115	511533.5671	4437298.642
116	511528.7577	4437309.373
117	511489.5081	4437338.94
118	511486.1921	4437362.816
119	511461.044	4437389.26
120	511453.6403	4437401.367
121	511447.5754	4437404.139
122	511431.5428	4437402.646
123	511420.3165	4437410.523
124	511424.4058	4437447.224
125	511462.8455	4437458.44
126	511475.7198	4437460.226
127	511532.819	4437448.677
128	511588.8725	4437446.728
129	511582.3985	4437480.415
130	511572.5189	4437504.217
131	511538.0708	4437502.892
132	511531.1095	4437517.349
133	511516.8682	4437574.627
134	511516.4494	4437611.899
135	511524.3641	4437637.776
136	511524.8961	4437653.021
137	511534.5596	4437669.306
138	511534.37	4437686.184
139	511494.2406	4437710.584
140	511507.6337	4437749.652

141	511509.763	4437762.97
142	511482.6328	4437770.864
143	511449.8507	4437783.261
144	511400.4149	4437819.248
145	511361.7815	4437856.559
146	511389.6397	4437881.02
147	511357.3517	4437896.604
148	511322.6606	4437919.634
149	511330.2074	4437929.459
150	511325.1393	4437946.173
151	511329.8182	4437967.918
152	511401.78	4438031.557
153	511425.3885	4438058.66
154	511442.3783	4438075.539
155	511531.5947	4438022.386
156	511543.759	4438018.963
157	511574.5442	4438007.228
158	511584.4269	4438006.853
159	511589.2918	4438009.426
160	511595.3481	4438017.901
161	511607.9684	4438022.338
162	511615.4617	4438025.973
163	511634.5455	4438015.896
164	511668.4247	4438046.988
165	511688.7089	4438063.297
166	511701.292	4438072.782
167	511718.246	4438076.018
168	511704.8712	4438118.77
169	511703.8229	4438128.605
170	511718.5698	4438130.646
171	511723.7032	4438132.814
172	511730.4004	4438151.005
173	511737.1199	4438169.772
174	511742.4196	4438180.559
175	511747.5723	4438188.688
176	511754.519	4438207.01
177	511759.04	4438211.515
178	511763.561	4438216.02
179	511772.6583	4438220.108
180	511787.695	4438217.229
181	511798.502	4438209.794
182	511805.9002	4438203.602
183	511811.876	4438192.668
184	511816.2249	4438181.914
185	511823.1335	4438172.146
186	511829.7103	4438171.047
187	511832.1097	4438166.151

188	511837.0772	4438162.221
189	511847.9076	4438158.123
190	511859.1357	4438160.359
191	511866.8265	4438164.431
192	511875.9343	4438167.581
193	511902.7601	4438158.739
194	511907.7276	4438154.81
195	511915.1603	4438140.123
196	511928.9564	4438143.326
197	511975.0249	4438216.287
198	512020.9461	4438218.913
199	512029.5061	4438229.09
200	512031.3813	4438249.976
201	512055.0675	4438270.17
202	512078.8775	4438279.347
203	512106.8147	4438296.775
204	512123.4685	4438316.89
205	512130.2769	4438336.894
206	512177.2831	4438388.999
207	512209.1052	4438415.38
208	512230.9161	4438414.687

Koordinatat e Zonës Mbrojtëse

NR	X	Y
1	512366	4438418
2	512347.8	4438388
3	512326.7	4438392
4	512311.9	4438364
5	512320.1	4438352
6	512323.7	4438346
7	512317.9	4438334
8	512309.6	4438317
9	512304.1	4438304
10	512333.6	4438257
11	512343.8	4438257
12	512351.1	4438246
13	512364.3	4438216
14	512373.5	4438216
15	512382.5	4438206
16	512407.8	4438206
17	512414.9	4438213
18	512430.4	4438213
19	512456.5	4438219
20	512486	4438201
21	512511.6	4438152
22	512516.9	4438136
23	512519.5	4438119
24	512524.9	4438100
25	512514.7	4438066
26	512517.8	4438048
27	512518.1	4438022
28	512499.4	4437968
29	512499.5	4437959
30	512510.2	4437953
31	512523.2	4437950
32	512556.2	4437952
33	512564.9	4437952
34	512588.8	4437956
35	512605.7	4437956
36	512620.3	4437950
37	512630.9	4437936
38	512631	4437925
39	512624.8	4437918
40	512625.3	4437909
41	512641.4	4437911
42	512647.4	4437900
43	512642.4	4437883
44	512645.3	4437815
45	512640.3	4437781
46	512630.8	4437750

47	512627.4	4437713
48	512608.9	4437675
49	512574.8	4437636
50	512542.1	4437633
51	512544.1	4437624
52	512550.3	4437618
53	512548.8	4437591
54	512525.9	4437543
55	512510.8	4437514
56	512496.6	4437496
57	512445.6	4437463
58	512316.4	4437473
59	512284.8	4437454
60	512265.6	4437460
61	512255.4	4437453
62	512248.1	4437434
63	512247.5	4437392
64	512241.3	4437370
65	512242.8	4437238
66	512203.6	4437218
67	512162	4437205
68	512149.1	4437199
69	512149.5	4437165
70	512160.5	4437126
71	512170.7	4437113
72	512213.1	4437084
73	512292.2	4437035
74	512211.3	4436962
75	512188.8	4436961
76	512165.9	4436955
77	512150.4	4436946
78	512141.3	4436933
79	512121.8	4436938
80	512089.8	4436938
81	512074.7	4436928
82	512062.9	4436908
83	512051.6	4436908
84	512033.1	4436901
85	512017.1	4436907
86	511984.8	4436907
87	511946.7	4436900
88	511926.3	4436900
89	511908.6	4436885
90	511894.8	4436884
91	511874.6	4436887
92	511864.9	4436887
93	511813.1	4436879

94	511791.5	4436873
95	511717.9	4436872
96	511664.9	4436852
97	511639.9	4436852
98	511617.9	4436844
99	511571.2	4436843
100	511534.9	4436859
101	511526.9	4436851
102	511508	4436851
103	511507.7	4436873
104	511477.3	4436873
105	511424.5	4436893
106	511388	4436903
107	511355	4436923
108	511346.9	4436932
109	511346.8	4436947
110	511325.2	4436963
111	511325	4436980
112	511320.9	4436994
113	511320.8	4437003
114	511329.8	4437006
115	511337.6	4437001
116	511346.1	4437001
117	511362.5	4437016
118	511376.6	4437023
119	511388.6	4437045
120	511420.4	4437079
121	511440.9	4437100
122	511443.1	4437121
123	511397.7	4437162
124	511366.2	4437169
125	511316.2	4437197
126	511286.9	4437212
127	511251.7	4437239
128	511157	4437278
129	511137	4437299
130	511126.2	4437331
131	511125.9	4437355
132	511129.7	4437378
133	511144	4437389
134	511159.3	4437392
135	511170.8	4437396
136	511225.4	4437427
137	511247.6	4437420
138	511291.9	4437423
139	511329	4437416
140	511372.7	4437416

141	511394.4	4437489
142	511384.5	4437514
143	511366.8	4437542
144	511357.6	4437573
145	511347.3	4437629
146	511314	4437660
147	511291.5	4437683
148	511271.6	4437709
149	511264.5	4437725
150	511247.4	4437725
151	511207.8	4437763
152	511145	4437839
153	511144.6	4437876
154	511171.7	4437911
155	511197.9	4437928
156	511197.5	4437956
157	511207	4437963
158	511206.9	4437974
159	511213.4	4437986
160	511197.6	4438004
161	511181.7	4438041
162	511173.6	4438065
163	511155.8	4438090
164	511146.5	4438107
165	511161.9	4438120
166	511167.2	4438128
167	511153.8	4438155
168	511153.6	4438172
169	511184	4438184
170	511202.8	4438201
171	511215.4	4438216
172	511231.7	4438228
173	511251.8	4438228
174	511262.1	4438237
175	511276.6	4438273
176	511287.1	4438279
177	511297.9	4438283
178	511307.2	4438287
179	511317.2	4438293
180	511356	4438308
181	511372.7	4438307
182	511385.6	4438307
183	511401.2	4438303
184	511419.9	4438303
185	511433.5	4438305
186	511449.7	4438304
187	511473.7	4438302

188	511490	4438299
189	511511.3	4438295
190	511522.3	4438292
191	511534.3	4438287
192	511552.5	4438278
193	511587.5	4438275
194	511594.9	4438248
195	511631.3	4438191
196	511678	4438228
197	511708.2	4438224
198	511734.9	4438217
199	511761.6	4438266
200	511803.8	4438265
201	511814.3	4438262
202	511818.5	4438257
203	511827.5	4438241
204	511857.7	4438205
205	511924	4438229
206	511947.9	4438215
207	512043.1	4438311
208	512085.9	4438346
209	512166.5	4438431
210	512282.1	4438475
211	512292	4438476
212	512366	4438418

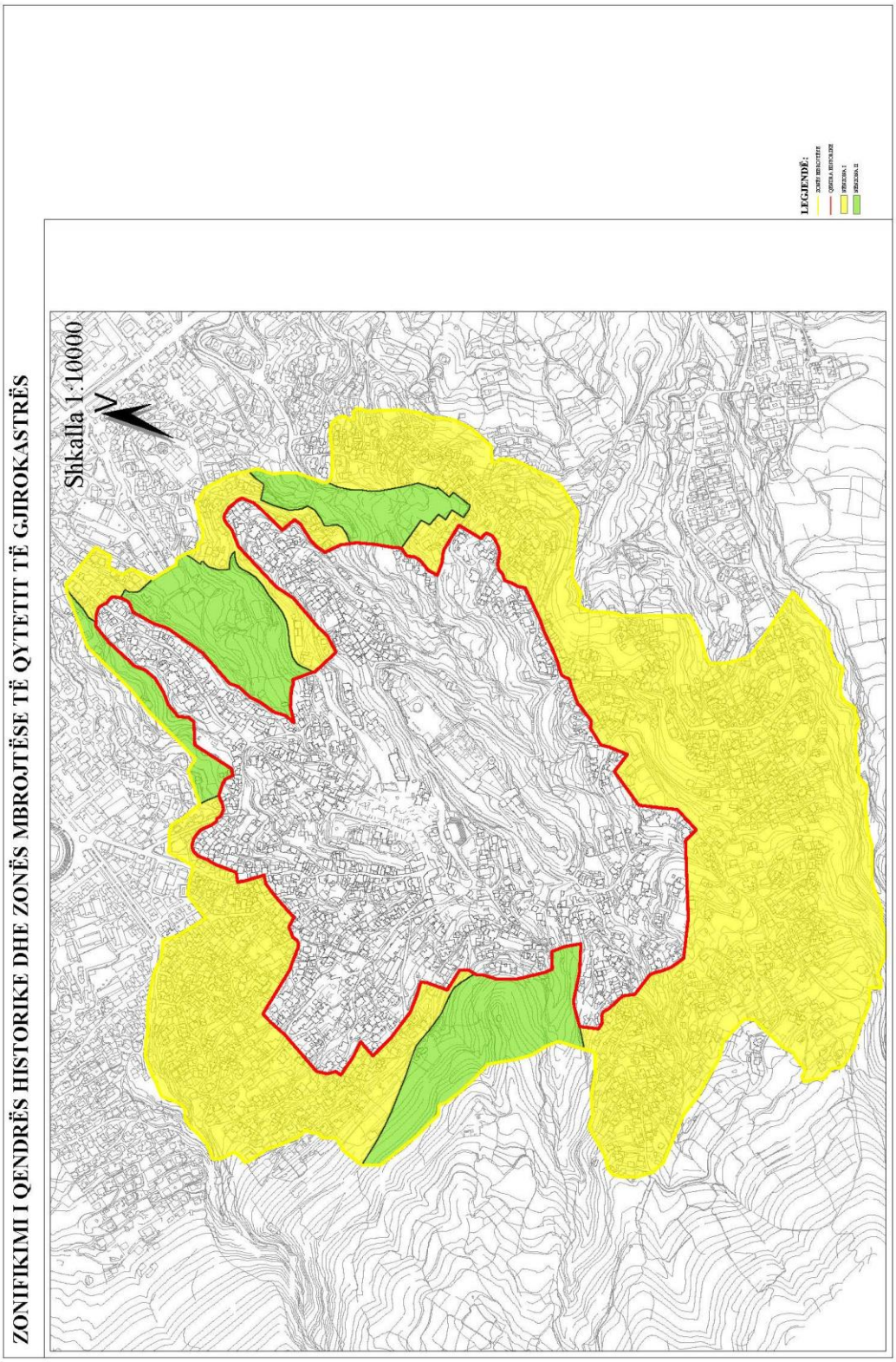
ZONIFIKIMI I QENDRËS HISTORIKE DHE ZONËS MBROJTËSE TË QYTETIT TË GJIROKASTRËS
Shkalla 1:10000
N
LEGJENDË:
ZONË MBROJTËSE
QENDRA HISTORIKE
MBROJTJA I
MBROJTJA II

Koordinatat e Nënzonës 1a

NR	X	Y
1	512304.1381	4438303.606
2	512280.0177	4438328.526
3	512277.266	4438335.088
4	512277.4777	4438348.846
5	512280.0177	4438355.408
6	512282.1343	4438358.159
7	512266.1947	4438366.915
8	512265.5559	4438367.251
9	512267.8534	4438382.281
10	512264.3938	4438387.634
11	512258.8429	4438391.323
12	512254.8158	4438395.028
13	512249.7824	4438404.818
14	512247.1696	4438407.837
15	512243.8536	4438410.847
16	512230.9161	4438414.687
17	512217.1131	4438415.126
18	512225.8309	4438429.703
19	512242.4997	4438440.445
20	512282.0653	4438475.425
21	512291.9718	4438475.536
22	512366.0245	4438417.791
23	512347.7787	4438387.717
24	512326.6627	4438391.51
25	512311.9271	4438364.091
26	512320.1063	4438352.213
27	512323.7094	4438345.529
28	512317.9222	4438333.578
29	512309.5715	4438317.13
30	512304.1381	4438303.606

Koordinatat e Nënzonës 1b

NR	X	Y
1	512520.2	4438116
2	512506.8	4438103
3	512497.1	4438089
4	512493	4438086
5	512489	4438086
6	512463.1	4438091
7	512458	4438079
8	512451.9	4438064
9	512443.4	4438035
10	512444.5	4438021
11	512446.5	4438009
12	512452.2	4437998
13	512444.5	4437984
14	512429.2	4437973
15	512412.9	4437964
16	512414.1	4437950
17	512415.3	4437939
18	512410.1	4437929
19	512396	4437920
20	512387	4437917
21	512379.5	4437914
22	512378.3	4437914
23	512376.2	4437930
24	512375.8	4437932
25	512361.2	4437962
26	512360.7	4437963
27	512371.3	4437979
28	512374.9	4437982
29	512383.4	4437991
30	512384.3	4437992
31	512410.7	4438009
32	512415.7	4438012
33	512424.7	4438024
34	512410.7	4438040
35	512403.6	4438048
36	512410.7	4438055
37	512425.9	4438071
38	512446	4438092
39	512457	4438105
40	512466.6	4438129
41	512461.6	4438138
42	512457.2	4438142
43	512452.1	4438149
44	512448.2	4438154
45	512438.6	4438160
46	512433.6	4438163

47	512426	4438164
48	512419.7	4438161
49	512414.6	4438157
50	512403.5	4438148
51	512370.4	4438135
52	512350.5	4438116
53	512334.1	4438100
54	512307.2	4438074
55	512290.7	4438059
56	512277	4438037
57	512269.1	4438025
58	512211.9	4437975
59	512194.3	4437956
60	512189	4437953
61	512162.4	4437939
62	512122.1	4437981
63	512129.1	4437996
64	512134.1	4438008
65	512138.4	4438015
66	512144.4	4438020
67	512152.6	4438025
68	512175.5	4438031
69	512207.1	4438034
70	512223.5	4438038
71	512240	4438046
72	512252.7	4438055
73	512273.5	4438073
74	512292.3	4438085
75	512309	4438099
76	512317.9	4438112
77	512325.3	4438127
78	512330.6	4438134
79	512338.7	4438138
80	512353.1	4438142
81	512359.5	4438142
82	512355	4438147
83	512347.1	4438151
84	512334.7	4438152
85	512325.3	4438152
86	512323.9	4438158
87	512323.5	4438173
88	512329.5	4438194
89	512336.3	4438201
90	512340	4438204
91	512339.2	4438208
92	512334.4	4438209
93	512354.2	4438239

94	512364.3	4438216
95	512373.5	4438216
96	512382.5	4438206
97	512407.8	4438206
98	512414.9	4438213
99	512430.4	4438213
100	512456.5	4438219
101	512486	4438201
102	512511.6	4438152
103	512516.9	4438136
104	512519.5	4438119
105	512520.2	4438116

Koordinatat e Nënzonës 1c

NR	X	Y
1	512370.3	4437812
2	512426.2	4437773
3	512417.4	4437756
4	512438.2	4437739
5	512427.8	4437724
6	512447.5	4437712
7	512432.6	4437689
8	512441.7	4437683
9	512449.2	4437678
10	512454.1	4437677
11	512457	4437676
12	512480.4	4437707
13	512482.5	4437710
14	512473.4	4437717
15	512492.2	4437741
16	512489	4437744
17	512500.2	4437779
18	512491.9	4437813
19	512483.5	4437858
20	512483.3	4437875
21	512485.7	4437894
22	512486	4437915
23	512490	4437938
24	512499.5	4437959
25	512510.2	4437953
26	512523.2	4437950
27	512556.2	4437952
28	512564.9	4437952
29	512588.8	4437956
30	512605.7	4437956
31	512620.3	4437950
32	512630.9	4437936
33	512631	4437925
34	512624.8	4437918
35	512625.3	4437909
36	512641.4	4437911
37	512647.4	4437900
38	512642.4	4437883
39	512645.3	4437815
40	512640.3	4437781
41	512630.8	4437750
42	512627.4	4437713
43	512608.9	4437675
44	512574.8	4437636
45	512542.1	4437633
46	512544.1	4437624

47	512550.3	4437618
48	512548.8	4437591
49	512525.9	4437543
50	512510.8	4437514
51	512496.6	4437496
52	512445.6	4437463
53	512316.4	4437473
54	512284.8	4437454
55	512265.6	4437460
56	512255.4	4437453
57	512248.1	4437434
58	512247.5	4437392
59	512241.3	4437370
60	512242.8	4437238
61	512203.6	4437218
62	512162	4437205
63	512149.1	4437199
64	512149.5	4437165
65	512160.5	4437126
66	512170.7	4437113
67	512213.1	4437084
68	512292.2	4437035
69	512211.3	4436962
70	512188.8	4436961
71	512165.9	4436955
72	512150.4	4436946
73	512141.3	4436933
74	512121.8	4436938
75	512089.8	4436938
76	512074.7	4436928
77	512062.9	4436908
78	512051.6	4436908
79	512033.1	4436901
80	512017.1	4436907
81	511984.8	4436907
82	511946.7	4436900
83	511926.3	4436900
84	511908.6	4436885
85	511894.8	4436884
86	511874.6	4436887
87	511864.9	4436887
88	511813.1	4436879
89	511791.5	4436873
90	511717.9	4436872
91	511664.9	4436852
92	511639.9	4436852
93	511617.9	4436844

94	511571.2	4436843
95	511534.9	4436859
96	511526.9	4436851
97	511508	4436851
98	511507.7	4436873
99	511477.3	4436873
100	511424.5	4436893
101	511388	4436903
102	511355	4436923
103	511346.9	4436932
104	511346.8	4436947
105	511325.2	4436963
106	511325	4436980
107	511320.9	4436994
108	511320.8	4437003
109	511329.8	4437006
110	511337.6	4437001
111	511346.1	4437001
112	511362.5	4437016
113	511376.6	4437023
114	511388.6	4437045
115	511420.4	4437079
116	511440.9	4437100
117	511443.1	4437121
118	511397.7	4437162
119	511366.2	4437169
120	511316.2	4437197
121	511286.9	4437212
122	511251.7	4437239
123	511157	4437278
124	511137	4437299
125	511126.2	4437331
126	511125.9	4437355
127	511129.7	4437378
128	511144	4437389
129	511159.3	4437392
130	511170.8	4437396
131	511225.4	4437427
132	511247.6	4437420
133	511291.9	4437423
134	511329	4437416
135	511372.7	4437416
136	511379	4437437
137	511424.4	4437447
138	511420.3	4437411
139	511431.5	4437403
140	511447.6	4437404

141	511453.6	4437401
142	511461	4437389
143	511486.2	4437363
144	511489.5	4437339
145	511528.8	4437309
146	511533.6	4437299
147	511535.8	4437288
148	511544	4437268
149	511562.1	4437243
150	511641.4	4437235
151	511796.1	4437242
152	511817.7	4437221
153	511857.1	4437258
154	511865.3	4437336
155	511931.6	4437385
156	511965.7	4437359
157	511980	4437395
158	511984.1	4437412
159	512016.4	4437433
160	512031.7	4437432
161	512061.9	4437454
162	512063.5	4437458
163	512103.4	4437473
164	512109.5	4437474
165	512114.6	4437476
166	512116.5	4437480
167	512117.8	4437485
168	512122.2	4437491
169	512130.4	4437494
170	512148.8	4437500
171	512174	4437510
172	512207.6	4437527
173	512229.8	4437535
174	512294.2	4437565
175	512297	4437579
176	512303.9	4437593
177	512308.7	4437606
178	512320.6	4437610
179	512330.4	4437618
180	512340.4	4437620
181	512362.5	4437617
182	512374.8	4437619
183	512389.5	4437626
184	512397	4437632
185	512402.1	4437643
186	512398.9	4437648
187	512391.2	4437654

188	512417.4	4437698
189	512368.3	4437727
190	512358.2	4437729
191	512344.3	4437730
192	512317.3	4437740
193	512327.2	4437758
194	512347.8	4437775
195	512353.6	4437786
196	512355.3	4437801
197	512370.3	4437812

Koordinatat e Nënzonës 1d

NR	X	Y
1	511875.9	4438168
2	511866.8	4438164
3	511859.1	4438160
4	511847.9	4438158
5	511837.1	4438162
6	511832.1	4438166
7	511829.7	4438171
8	511823.1	4438172
9	511816.2	4438182
10	511811.9	4438193
11	511805.9	4438204
12	511798.5	4438210
13	511787.7	4438217
14	511772.7	4438220
15	511763.6	4438216
16	511759	4438212
17	511754.5	4438207
18	511747.6	4438189
19	511742.4	4438181
20	511737.1	4438170
21	511730.4	4438151
22	511723.7	4438133
23	511718.6	4438131
24	511703.8	4438129
25	511704.9	4438119
26	511718.2	4438076
27	511701.3	4438073
28	511688.7	4438063
29	511671.2	4438049
30	511668.4	4438047
31	511634.5	4438016
32	511615.5	4438026
33	511608	4438022
34	511595.3	4438018
35	511589.3	4438009
36	511584.4	4438007
37	511574.5	4438007
38	511543.8	4438019
39	511531.6	4438022
40	511442.4	4438076
41	511425.4	4438059
42	511401.8	4438032
43	511342.4	4437979
44	511329.8	4437968
45	511325.1	4437946
46	511330.2	4437929

47	511322.7	4437920
48	511357.4	4437897
49	511389.6	4437881
50	511361.8	4437857
51	511400.4	4437819
52	511449.9	4437783
53	511482.6	4437771
54	511509.8	4437763
55	511507.6	4437750
56	511494.2	4437711
57	511534.4	4437686
58	511534.6	4437669
59	511527.1	4437657
60	511509.1	4437684
61	511500.1	4437696
62	511494.7	4437699
63	511480.8	4437707
64	511458.1	4437717
65	511444.2	4437724
66	511425	4437737
67	511416.7	4437743
68	511382.3	4437771
69	511378.7	4437772
70	511359.6	4437780
71	511322.3	4437791
72	511279.4	4437807
73	511250.3	4437819
74	511221.9	4437831
75	511188.6	4437849
76	511144.6	4437876
77	511171.7	4437911
78	511197.9	4437928
79	511197.5	4437956
80	511207	4437963
81	511206.9	4437974
82	511213.4	4437986
83	511197.6	4438004
84	511181.7	4438041
85	511173.6	4438065
86	511155.8	4438090
87	511146.5	4438107
88	511161.9	4438120
89	511167.2	4438128
90	511153.8	4438155
91	511153.6	4438172
92	511184	4438184
93	511202.8	4438201

94	511215.4	4438216
95	511231.7	4438228
96	511251.8	4438228
97	511262.1	4438237
98	511276.6	4438273
99	511287.1	4438279
100	511297.9	4438283
101	511307.2	4438287
102	511317.2	4438293
103	511356	4438308
104	511372.7	4438307
105	511385.6	4438307
106	511401.2	4438303
107	511419.9	4438303
108	511433.5	4438305
109	511449.7	4438304
110	511473.7	4438302
111	511490	4438299
112	511511.3	4438295
113	511522.3	4438292
114	511534.3	4438287
115	511552.5	4438278
116	511587.5	4438275
117	511594.9	4438248
118	511631.3	4438191
119	511678	4438228
120	511708.2	4438224
121	511734.9	4438217
122	511761.6	4438266
123	511803.8	4438265
124	511814.3	4438262
125	511818.5	4438257
126	511827.5	4438241
127	511857.7	4438205
128	511861.3	4438199
129	511865.4	4438191
130	511872.7	4438174
131	511875.9	4438168

Koordinatat e Nënzonës 2a

OBJECTID_	X	Y
1	511527.1	4437657
2	511524.9	4437653
3	511524.4	4437638
4	511516.4	4437612
5	511516.9	4437575
6	511531.1	4437517
7	511538.1	4437503
8	511572.5	4437504
9	511582.4	4437480
10	511588.9	4437447
11	511532.8	4437449
12	511475.7	4437460
13	511462.8	4437458
14	511424.4	4437447
15	511379	4437437
16	511394.4	4437489
17	511384.5	4437514
18	511366.8	4437542
19	511357.6	4437573
20	511347.3	4437629
21	511314	4437660
22	511291.5	4437683
23	511271.6	4437709
24	511264.5	4437725
25	511247.4	4437725
26	511207.8	4437763
27	511145	4437839
28	511144.6	4437876
29	511188.6	4437849
30	511221.9	4437831
31	511250.3	4437819
32	511279.4	4437807
33	511322.3	4437791
34	511359.6	4437780
35	511378.7	4437772
36	511382.3	4437771
37	511416.7	4437743
38	511425	4437737
39	511444.2	4437724
40	511458.1	4437717
41	511480.8	4437707
42	511494.7	4437699
43	511500.1	4437696
44	511509.1	4437684
45	511527.1	4437657

Koordinatat e Nënzonës 2b

NR	X	Y
1	512217.1	4438415
2	512209.1	4438415
3	512177.3	4438389
4	512130.3	4438337
5	512123.5	4438317
6	512106.8	4438297
7	512078.9	4438279
8	512055.1	4438270
9	512031.4	4438250
10	512029.5	4438229
11	512020.9	4438219
12	511997.2	4438218
13	511975	4438216
14	511929	4438143
15	511915.2	4438140
16	511907.7	4438155
17	511902.8	4438159
18	511889.3	4438163
19	511875.9	4438168
20	511872.7	4438174
21	511865.4	4438191
22	511861.3	4438199
23	511857.7	4438205
24	511924	4438229
25	511947.9	4438215
26	512043.1	4438311
27	512085.9	4438346
28	512166.5	4438431
29	512282.1	4438475
30	512242.5	4438440
31	512225.8	4438430
32	512217.1	4438415

Koordinatat e Nënzonës 2c

NR	X	Y
1	512499.5	4437959
2	512490	4437938
3	512486	4437915
4	512485.7	4437894
5	512483.3	4437875
6	512483.5	4437858
7	512491.9	4437813
8	512500.2	4437779
9	512489	4437744
10	512492.2	4437741
11	512473.4	4437717
12	512482.5	4437710
13	512480.4	4437707
14	512457	4437676
15	512454.1	4437677
16	512449.2	4437678
17	512441.7	4437683
18	512432.6	4437689
19	512447.5	4437712
20	512427.8	4437724
21	512438.2	4437739
22	512417.4	4437756
23	512426.2	4437773
24	512370.3	4437812
25	512371.2	4437817
26	512371.8	4437829
27	512377.5	4437864
28	512380.2	4437900
29	512378.3	4437914
30	512379.5	4437914
31	512387	4437917
32	512396	4437920
33	512410.1	4437929
34	512415.3	4437939
35	512414.1	4437950
36	512412.9	4437964
37	512429.2	4437973
38	512444.5	4437984
39	512452.2	4437998
40	512446.5	4438009
41	512444.5	4438021
42	512443.4	4438035
43	512451.9	4438064
44	512458	4438079
45	512463.1	4438091
46	512489	4438086

47	512493	4438086
48	512497.1	4438089
49	512506.8	4438103
50	512520.2	4438116
51	512524.9	4438100
52	512514.7	4438066
53	512517.8	4438048
54	512518.1	4438022
55	512499.4	4437968
56	512499.5	4437959

Koordinatat e Nënzonës 2d

NR	X	Y
1	512304.1	4438304
2	512333.6	4438257
3	512343.8	4438257
4	512351.1	4438246
5	512354.2	4438239
6	512334.4	4438209
7	512339.2	4438208
8	512340	4438204
9	512336.3	4438201
10	512329.5	4438194
11	512323.5	4438173
12	512323.9	4438158
13	512325.3	4438152
14	512334.7	4438152
15	512347.1	4438151
16	512355	4438147
17	512359.5	4438142
18	512353.1	4438142
19	512338.7	4438138
20	512330.6	4438134
21	512325.3	4438127
22	512317.9	4438112
23	512309	4438099
24	512292.3	4438085
25	512273.5	4438073
26	512252.7	4438055
27	512240	4438046
28	512223.5	4438038
29	512207.1	4438034
30	512175.5	4438031
31	512152.6	4438025
32	512144.4	4438020
33	512138.4	4438015
34	512134.1	4438008
35	512129.1	4437996
36	512122.1	4437981
37	512122	4437986
38	512106.8	4438024
39	512105.3	4438024
40	512098.6	4438023
41	512087.8	4438026
42	512051.7	4438028
43	512022.6	4438020
44	512022	4438022
45	512034.7	4438036
46	512037.5	4438043

47	512041.5	4438059
48	512062.2	4438088
49	512071	4438108
50	512092.5	4438132
51	512098.2	4438149
52	512158.5	4438204
53	512203.9	4438269
54	512208.1	4438278
55	512215.3	4438301
56	512237.6	4438342
57	512255.6	4438349
58	512259.3	4438353
59	512265.2	4438365
60	512265.6	4438367
61	512266.2	4438367
62	512282.1	4438358
63	512280	4438355
64	512277.5	4438349
65	512277.3	4438335
66	512280	4438329
67	512304.1	4438304

VENDIM
Nr. 766, datë 20.12.2023

PËR SHPËRBLIMIN E DISA KATEGORIVE TË VEÇANTA, PËR VITIN 2023

Në mbështetje të nenit 100 të Kushtetutës; të nenit 5, të ligjit nr. 9936, datë 26.6.2008, "Për menaxhimin e sistemit buxhetor në Republikën e Shqipërisë", të ndryshuar, dhe të ligjit nr. 84/2022, "Për buxhetin e vitit 2023", të ndryshuar, me propozimin e ministrit të Shëndetësisë dhe Mbrojtjes Sociale dhe të ministrit të Financave dhe Ekonomisë, Këshilli i Ministrave

VENDOSI:

1. Përfitojnë shpërblim financiar për vitin 2023, në masën 10 000 (dhjetë mijë) lekë familjet me fëmijë të grupmoshës 0–18 vjeç, përfitues të skemës së ndihmës ekonomike, fëmijët me aftësi të kufizuara, përfitues të skemës së aftësisë së kufizuar, dhe fëmijët pa kujdes prindëror të vendosur në familje alternative, sipas ligjit nr. 121/2016, "Për shërbimet e kujdesit shoqëror në Republikën e Shqipërisë".

2. Përfitojnë shpërblim financiar për vitin 2023, në masën 5 000 (pesë mijë) lekë, përfituesit e ndarë sipas kategorive të mëposhtme:

a) Familjet e tjera, të cilat trajtohen me ndihmë ekonomike;

b) Personat me aftësi të kufizuara, sipas shkronjave "b" dhe "c", të nenit 8, të ligjit nr. 57/2019, "Për asistencën sociale në Republikën e Shqipërisë";

c) Individët përfitues të statusit, sipas ligjit nr. 8626, datë 22.6.2000, "Statusi i invalidit paraplegjik dhe tetraplegjik", të ndryshuar;

ç) Individët përfitues të statusit, sipas ligjit nr. 8098, datë 28.3.1996, "Për statusin e të verbrit", të ndryshuar.

3. Efektet financiare, që rrjedhin nga zbatimi i këtij vendimi, llogariten në shumën 939 500 000 (nëntëqind e tridhjetë e nëntë milionë e pesëqind mijë) lekë dhe përballohen nga fondi i kontingjencës, miratuar për vitin 2023.

4. Ngarkohen Ministria e Shëndetësisë dhe Mbrojtjes Sociale dhe Ministria e Financave dhe Ekonomisë për zbatimin e këtij vendimi.

Ky vendim hyn në fuqi menjëherë dhe botohet në Fletoren Zyrtare.

KRYEMINISTËR
Edi Rama

URDHËR
Nr. 745, datë 14.12.2023

PËR PËRDITËSIMIN E URDHRIT TË MINISTRIT NR. 275, DATË 5.5.2023, "PËR MIRATIMIN E LËNDËVE VEPRUESE DHE PËRBËRËSVE TË TJERË, NË PËRMBAJTJE TË PMB-ve", TË NDRYSHUAR

Në mbështetje të nenit 102, pika 4 të Kushtetutës; të nenit 19, pika 5, të kreut V, të ligjit nr. 105/2016, "Për mbrojtjen e bimëve", të ndryshuar, si dhe të pikës 6.3, të kreut VII, të vendimit nr. 335, datë 6.6.2018, të Këshillit të Ministrave, "Për miratimin e rregullave për regjistrimin, të procedurës dhe kritereve të vlerësimit të produkteve për mbrojtjen e bimëve", të ndryshuar, dhe sipas propozimit të strukturës përgjegjëse për mbrojtjen e bimëve,

URDHËROJ:

1. Në urdhrin e ministrit nr. 275, datë 5.5.2023, "Për miratimin e lëndëve vepruese dhe përbërësve të tjerë, në përmbajtje të PMB-ve", të ndryshuar, bëhet përditësimi me ndryshimet dhe shtesat, si më poshtë:

a) rinovohet regjistrimi për 3 (tre) lëndë vepruese, bashkëlidhur këtij urdhri;

b) zgjaten afatet e regjistrimit për 28 (njëzet e tetë) lëndë vepruese, bashkëlidhur këtij urdhri;

c) hiqen 2 (dy) lëndë vepruese, bashkëlidhur këtij urdhri.

2. Ky përditësim të pasqyrohet në dokumentet e regjistrimit të PMB-ve, të regjistruara.

3. Për zbatimin e këtij urdhri ngarkohet Drejtoria e Përgjithshme e Zhvillimit në Fushën e Sigurisë Ushqimore, Veterinarisë, Mbrojtjes së Bimëve dhe Peshkimit.

Ky urdhër hyn në fuqi menjëherë dhe botohet në Fletoren Zyrtare.

MINISTËR I BUJQËSISË DHE ZHVILLIMIT RURAL
Anila Denaj

1. RINOVOHET REGJISTRIMI (RIREGJISTRIM) PËR LËNDËT VEPRUESE SI MË POSHTË:

Nr.	Emri i zakonshëm dhe numri i identifikimit	Emërtimi IUPAC	Pastërtia	Data e miratimit	Data e përfundimit	Dispozita specifike
1	**Glyphosate** CAS No: 1071-83-6 CIPAC No: 284	N-(phosphonomethyl) glycine	≥ 950 g/kg Papastërtitë e mëposhtme janë një shqetësim toksikologjik dhe nuk duhet të kalojnë nivelet e mëposhtme në materialin teknik: - N-nitrozo-glifosat (NNG):< 1 mg/kg; - formaldehid: < 1 g/kg; - trietilaminë: ≤ 2 g/kg; - acid formik: ≤ 4 g/kg; - N,N-bis (fosfonometil) glicine (glifozine): ≤ 3 g/kg.	16 dhjetor 2023	15 dhjetor 2033	Mund të regjistrohet përdorimi vetëm si herbicid. Përdorimet për tharje për të kontrolluar kohën e vjeljes ose për të optimizuar shirjen nuk do të autorizohen. Në vlerësimin e përgjithshëm duhet të kushtohet vëmendje e veçantë për: - bashkëformulantët e pranishëm në produktet e mbrojtjes së bimëve që përmbajnë glifosat, duke marrë parasysh veçanërisht kriteret për identifikimin e bashkëformulantëve të papranueshëm, siç përcaktohet në urdhrin e ministrit nr. 275, datë 5.5.2023, "Për miratimin e substancave aktive dhe përbërësve të tjerë, në përmbajtjen e PMB-ve", të ndryshuar; - vlerësimin e ekspozimit të konsumatorit në lidhje me mbetjet që mund të jenë të pranishme në kulturat pasardhëse të kultivuara në qarkullim; - mbrojtjen e ujërave nëntokësore në zonat e cenueshme dhe të ujërave sipërfaqësore, veçanërisht ato që përdoren për nxjerrjen e ujit të pijshëm, duke marrë parasysh

						përdorimet specifike në sipërfaqe të mbyllura; - mbrojtjen e gjitarëve të vegjël barngrënës. Kur konsiderohet e nevojshme, vendosin masa zbutëse të tilla si kufizimi i kohës së përdorimit, numri i aplikimeve ose norma maksimale e dozës. Normat maksimale të mëposhtme të aplikimit nuk duhet të tejkalohen nëse rezultati i vlerësimit të rrezikut të ndërmarrë për përdorimet specifike, për të cilat aplikohet regjistrimi tregon se një normë më e lartë nuk çon në ndonjë efekt të papranueshëm për gjitarët e vegjël barngrënës: - për përdorim në bujqësi: 1,44 kg glifosat/ha/vit; - për përdorim për të kontrolluar b. e dëmshme në zonat bujqësore dhe jobujqësore: 1,8 kg glifosat/ha/vit; - për përdorim në zonat jobujqësore: 3,6 kg glifosat/ha/vit; - mbrojtjen e bimëve tokësore dhe ujore jo të synuara, nga ekspozimi me anë të spërkatjes; - efektet indirekte në biodiversitet nëpërmjet ndërveprimeve trofike, pasi metodat dhe udhëzimet përkatëse për identifikimin e efekteve të tilla janë miratuar. Në mungesë të këtyre metodave dhe udhëzimeve, mund të aplikohen metoda që konsiderohen të përshtatshme për të përcaktuar efektet e mundshme indirekte të PMB-ve që përmbajnë glyphosate dhe që marrin parasysh kushtet e tyre lokale agro-mjedisore. Kur bëhet kjo, nëse identifikohet ndonjë efekt i tillë i mundshëm i tërthortë në biodiversitet, vendosen kushte ose kufizime specifike të përdorimit për PMB-të që përmbajnë glyphosate, duke marrë parasysh veçanërisht nëse ekzistojnë metoda praktike alternative të kontrollit ose parandalimit me ndikim më të ulët në biodiversitet; - përdorimet nga përdorues joprofesionistë; - pajtueshmërinë e përdorimeve para vjeljes. Kushtet e përdorimit do të përfshijnë masa për zbutjen e rrezikut, duke përfshirë kombinimet e tyre, sipas nevojës. Në veçanti, zhvendosja do të reduktohet për aplikimet me spërkatje të bëra nga përdorues profesionistë në fushat bujqësore. Si parazgjedhje, për të mbrojtur bimët tokësore jo të synuara, një rrip tampon pa spërkatje në fushë prej të paktën 5–10 m nga kufiri i fushës, në varësi të përdorimit të veçantë dhe sprucatorët e zvogëlimit të lëvizjes që reduktojnë lëvizjen e spërkatjes me të paktën 75%, ose do të kërkohen masa të tjera për zbutjen e rrezikut me reduktim ekuivalent të lëvizjes, përveç nëse rezultati i vlerësimit të rrezikut të ndërmarrë për përdorimin e PMB-së tregon se masa të tilla

						zbutëse të rrezikut nuk janë të nevojshme ose mund të ulen sepse nuk ka rreziqe të papranueshme të shkaktuara nga spërkatja. Të sigurohet që përdorimi i PMB-ve që përmbajnë glifosat të minimizohet ose ndalohet në zonat specifike të listuara në VKM-në nr. 317, datë 15.5.2019, "Për miratimin e rregullave për përdorimin e qëndrueshëm të produkteve për mbrojtjen e bimëve dhe kriteret e kualifikimit për përdoruesit".
2	**Aluminium ammonium sulfate** (dodecahydrate) *CAS No*: 7784-26-1 CIPAC No: 840	Aluminium ammonium sulfate	975 g/kg. Anhydrous - Jo më pak se 510 g/kg; Pa papastërti përkatëse 975 g/kg.	1 shkurt 2024	31 janar 2039	Në vlerësimin e përgjithshëm duhet të kushtohet vëmendje e veçantë për: - mbrojtjen e operatorëve dhe punëtorëve aty ku është e nevojshme, duke siguruar që kushtet e përdorimit përfshijnë aplikimin e pajisjeve të përshtatshme mbrojtëse personale; - mbrojtjen e organizmave ujorë kur substanca aplikohet në rajone me kushte toke acide ose bazike; - mbrojtjen e bletëve nga aplikimet me spërkatje gjatë periudhës së lulëzimit të fushave ngjitur ose kur barërat e këqija janë të pranishme në fushën e trajtuar; - mbrojtjen e ujërave nëntokësore, kur substanca aplikohet në rajone me tokë dhe/ose kushte klimatike të cenueshme (d.m.th. situata kur pH i tokës është më i ulët se 5,5, p.sh.: livadhet në zonat malore, zonat e pylltarisë halore dhe zonat e bimëve dekorative erikale në rritje); - autorizimin, për përdorim në kulturat e rreshtuara dhe të kombinueshme, si trajtim pengues vetëm në skajet e arave. Kushtet e përdorimit do të përfshijnë masa për zbutjen e rrezikut aty ku është e nevojshme.
3	**Ethephon** CAS No: 16672-87-0 CIPAC No: 373	2-chloroethylphosphonic acid	≥ 692 g/kg (TK) ≥ 910 g/kg (TC, theoretical) Papastërtitë e mëposhtme janë një shqetësim toksikologjik dhe nuk duhet të kalojnë nivelet e mëposhtme në materialin teknik: TK: 1,2-dichloroethane < 0,3 g/kg; 2-chloroethanol < 0,3 g/kg. TC (theoretical): 1,2-dichloroethane < 0,5 g/kg; 2-chloroethanol < 0,3 g/kg.	1 shkurt 2024	31 janar 2039	Në vlerësimin e përgjithshëm duhet të kushtohet vëmendje e veçantë për: - mbrojtjen e operatorëve dhe punëtorëve, duke siguruar që kushtet e përdorimit përfshijnë aplikimin e pajisjeve të përshtatshme mbrojtëse personale; - mbrojtjen e kalimtarëve dhe banorëve, duke siguruar që kushtet e përdorimit përfshijnë përdorimin e pajisjeve për reduktimin e lëvizjes gjatë aplikimit. Kushtet e përdorimit do të përfshijnë masa për zbutjen e rrezikut, kur është e përshtatshme.

2. ZGJATEN AFATET E REGJISTRIMIT PËR LËNDËT VEPRUESE SI MË POSHTË:

- **Deri më 31 dhjetor 2024:**

1. 8-hydroxyquinoline

Gjithsej: 1 (një) lëndë vepruese.

- **Deri më 15 prill 2025:**

1. Sulphur

Gjithsej: 1 (një) lëndë vepruese.

- **Deri më 15 gusht 2025:**
1. Amidosulfuron
2. Lenacil
3. Fenoxaprop-P
4. Paraffin oil
Gjithsej: 4 (katër) lëndë vepruese.

- **Deri më 15 janar 2026:**
1. Diflufenican
Gjithsej: 1 (një) lëndë vepruese.

- **Deri më 15 mars 2026:**
1. Difenoconazole
Gjithsej: 1 (një) lëndë vepruese.

- **Deri më 31 maj 2026:**
1. Prohexadione
2. Spiroxamine
3. 1-naphthylacetamide
4. 1-naphthylacetic acid
5. Fluazifop P
6. Fenpyrazamine
7. Esfenvalerate
Gjithsej: 7 (shtatë) lëndë vepruese.

- **Deri më 15 tetor 2026:**
1. Dimethachlor
2. Penconazole
Gjithsej: 2 (dy) lëndë vepruese.

- **Deri më 31 mars 2027:**
1. Nicosulfuron
2. Dicamba
3. Bifenox
4. Etofenprox
5. Tri-allate
6. Tetraconazole
7. Paraffin oils
8. Napropamide
Gjithsej: 8 (tetë) lëndë vepruese.

- **Deri më 15 maj 2027:**
1. Fenpropidin
Gjithsej: 1 (një) lëndë vepruese.

- **Deri më 15 nëntor 2027:**
1. 2-phenylphenol (duke përfshirë kripërat e tij si kripa e natriumit)
Gjithsej: 1 (një) lëndë vepruese.

- **Deri më 15 shkurt 2028:**
1. Picloram
Gjithsej: 1 (një) lëndë vepruese.

Totali: 28 (njëzet e tetë) lëndë vepruese.

2. HIQEN LËNDËT VEPRUESE SI MË POSHTË:
1. Triflusulfuron-methyl
Të kryhet çregjistrimi i produkteve të mbrojtjes së bimëve që përmbajnë *triflusulfuron-methyl*, brenda datës 20 shkurt 2024.
Heqja nga tregu i produkteve të mbrojtjes së bimëve që përmbajnë *triflusulfuron-methyl*, të përfundojë brenda datës 20 gusht 2024.

2. Benthiavalicarb
Të kryhet çregjistrimi i produkteve të mbrojtjes së bimëve që përmbajnë *benthiavalicarb*, brenda datës 13 qershor 2024.
Heqja nga tregu i produkteve të mbrojtjes së bimëve që përmbajnë *benthiavalicarb*, të përfundojë brenda datës 13 dhjetor 2024.
Gjithsej: 2 (dy) lëndë vepruese.

VENDIM
Nr. 58, datë 13.11.2023

NË EMËR TË REPUBLIKËS SË SHQIPËRISË

Gjykata Kushtetuese e Republikës së Shqipërisë, e përbërë nga:

Holta Zaçaj,	kryetare;
Marsida Xhaferllari,	anëtare;
Fiona Papajorgji,	anëtare;
Elsa Toska,	anëtare;
Sandër Beci,	anëtar;
Ilir Toska,	anëtar;
Genti Ibrahimi,	anëtar;
Marjana Semini,	anëtare;
Sonila Bejtja,	anëtare,

me sekretare Belma Lleshi, në datën 13.11.2023, mori në shqyrtim në seancë plenare mbi bazë të dokumenteve çështjen nr. 6 (M) 2023 të Regjistrit Themeltar, që u përket:

KËRKUESE: Mimoza Bruzia, përfaqësuar nga avokat Aqif Peza, me prokurë.

SUBJEKT I INTERESUAR: Prokuroria e Përgjithshme, përfaqësuar nga prokurori Arqilea Koça, me autorizim.

OBJEKTI: Shfuqizimi i vendimeve nr. 1730, datë 20.5.2015, të Gjykatës së Rrethit Gjyqësor Tiranë; nr. 1522, datë 24.11.2016, të Gjykatës së Apelit Tiranë; nr. 00-2022-1513, datë 22.11.2022, të Kolegjit Penal të Gjykatës së Lartë, si të papajtueshme me Kushtetutën e Republikës së Shqipërisë.

Baza Ligjore: Nenet 30, 31, 32, 42, 131, pika 1, shkronja "f", 134, pika 1, shkronja "i", 142, pika 1 dhe 146, të Kushtetutës së Republikës së Shqipërisë (*Kushtetuta*); nenet 1, 5 dhe 6, të Konventës Evropiane për të Drejtat e Njeriut (*KEDNJ*); ligji nr. 8577, datë 10.2.2000, "Për organizimin dhe funksionimin e Gjykatës Kushtetuese të Republikës së Shqipërisë", i ndryshuar (*ligji nr. 8577/2000*).

GJYKATA KUSHTETUESE,

pasi dëgjoi relatoren e çështjes Sonila Bejtja, mori në shqyrtim pretendimet e kërkueses, e cila ka kërkuar pranimin e kërkesës, prapësimet e subjektit të interesuar, Prokurorisë së Përgjithshme, i cili ka kërkuar rrëzimin e kërkesës, si dhe diskutoi çështjen në tërësi,

VËREN:
I
Rrethanat e çështjes

1. Kërkuesja Mimoza Bruzia ka ushtruar detyrën e specialistes së ngarkuar me vlera pranë arkës për veprim në Bankën e Shqipërisë, në periudhën 2009–2014. Në datën 21.7.2014, Banka e Shqipërisë ka depozituar një kallëzim kundër shtetasit A. B., me

detyrë përgjegjës i arkës për veprim, me akuzën e përvetësimit të një shume të konsiderueshme parash. Gjatë hetimit ka rezultuar se për këto fakte ka pasur dijeni edhe kërkuesja, e cila ka lejuar shtetasin A. B. të vijojë veprimet e paligjshme gjatë kohës që ushtronte detyrën, por edhe pas largimit të tij. Për pasojë, në datën 24.7.2014, ndaj saj është vendosur masa e sigurimit personal "Arresti në burg".

2. Në përfundim të hetimeve, prokuroria ka vendosur dërgimin në gjyq të çështjes penale në ngarkim të shtetasit A. B. dhe kërkueses, me akuzën e kryerjes së veprës penale "Vjedhja e bankave dhe arkave të kursimit", të parashikuar nga neni 136, paragrafi 2, i Kodit Penal (*KP*), me dyshimin se kjo e fundit ka bashkëpunuar me shtetasin A. B. për të kryer vjedhjen gjatë një afati kohor prej 4 vjetësh.

3. Gjykata e Rrethit Gjyqësor Tiranë, e cila e ka shqyrtuar çështjen sipas ritit të gjykimit të shkurtuar, në bazë të nenit 403 të Kodit të Procedurës Penale (*KPP*), në përfundim, me vendimin nr. 1730, datë 20.5.2015, ka vendosur deklarimin fajtore të kërkueses për kryerjen e veprës penale të parashikuar nga neni 136, paragrafi 2, i KP-së dhe dënimin e saj me 10 vjet burgim. Ajo gjykatë, në analizë të fakteve dhe provave, ka arritur në konkluzionin se janë konsumuar plotësisht elementet e veprës penale për të cilën akuzohet kërkuesja, e cila, me veprime konkludente, ka lejuar që shtetasi A. B. të vazhdojë për disa vjet vjedhjen e parave, pavarësisht se detyra e saj ishte administrimi i këtyre vlerave monetare. Edhe pse kërkuesja ka pasur dijeni për këtë veprimtari, e ka lejuar të pandehurin tjetër të futet në ambientet e arkës edhe pasi ai ishte larguar nga detyra. Kundër këtij vendimi ka ushtruar ankim kërkuesja dhe i pandehuri tjetër, shtetasi A. B.

4. Gjatë procesit të shqyrtimit të çështjes në themel në Gjykatën e Apelit Tiranë, në seancën e datës 24.11.2016, përpara fillimit të shqyrtimit gjyqësor, përmes një kërkese me shkrim nga mbrojtësi i saj, kërkuesja i ka kërkuar gjykatës të konstatojë humbjen e fuqisë së masës së sigurimit personal "Arresti në burg", me pretendimin se ndodhej në kushtet e shkronjës "c", të pikës 3, të nenit 263 të KPP-së, i cili parashikon se paraburgimi e humbet fuqinë në qoftë se nga dita e dhënies së vendimit të dënimit në shkallë të parë kanë kaluar 9 muaj, kur procedohet për krime që dënohen në minimum jo më pak se 10 vjet burgim ose me burgim të përjetshëm pa u dhënë vendimi i dënimit në gjykatën e apelit. Gjykata e apelit ka çmuar të mos shprehej në atë moment procedural për bazueshmërinë ose jo të kërkesës, por të vijonte me shqyrtimin e çështjes, me arsyetimin se përgjigjja e kësaj kërkese varej nga përfundimi i gjykimit dhe zgjidhja në themel e çështjes. Ndërkohë, po në këtë seancë gjyqësore, gjykata e apelit ka përfunduar gjykimin në themel të çështjes, duke vendosur lënien në fuqi të vendimit të gjykatës së shkallës së parë, me arsyetimin se ai ishte i drejtë, i bazuar në prova dhe ligj. Kundër vendimit të gjykatës së apelit ka paraqitur rekurs në Gjykatën e Lartë edhe kërkuesja.

5. Kolegji Penal i Gjykatës së Lartë, me vendimin nr. 00-2022-1513, datë 22.11.2022, ka vendosur mospranimin e rekurseve, përfshirë edhe atë të kërkueses, me arsyetimin se shkaqet e paraqitura në to nuk janë të tilla që të cenojnë vendimmarrjen e gjykatave të faktit, në kuptim të nenit 432 të KPP-së. Sipas atij kolegji, në rastin në shqyrtim, nuk ka mosrespektim ose zbatim të gabuar të ligjit penal nga gjykatat më të ulëta dhe ato nuk kanë bërë shkelje që kanë si pasojë pavlefshmërinë absolute të vendimit, sipas nenit 128 të KPP-së, ose shkelje procedurale që kanë ndikuar në dhënien e vendimit në dëm të kërkueses.

6. Në datën 16.3.2023, kërkuesja i është drejtuar Gjykatës Kushtetuese (*Gjykata*) me ankim kushtetues individual, i cili pasi është plotësuar sipas kërkesave të ligjit nr. 8577/2000, është regjistruar në këtë Gjykatë në datën 28.3.2023. Kolegji i Gjykatës në datën 31.5.2023, bazuar në nenin 21, pika 1, të ligjit nr. 8577/2000, ka vendosur kalimin e çështjes për shqyrtim në seancë plenare mbi bazë të dokumenteve.

II
Pretendimet në Gjykatën Kushtetuese

7. ***Kërkuesja,*** në mënyrë të përmbledhur, ka pretenduar se vendimet e gjykatave i kanë cenuar:

7.1. *Lirinë personale*, të garantuar nga neni 27 i Kushtetutës, pasi ajo ka qëndruar në paraburgim nga data 20.5.2015, në të cilën është dhënë vendimi i fajësisë në gjykatën e shkallës së parë, deri në datën 24.11.2016, kur është dhënë vendimi i Gjykatës së Apelit Tiranë, duke u tejkaluar afati ligjor 9-mujor, i parashikuar nga neni 263, paragrafi 3, shkronja "c", i KPP-së. Gjykata e Apelit nuk është shprehur në seancë me vendim të ndërmjetëm për rrëzimin e

kërkesës për shuarjen e masës së sigurimit "Arresti në burg" dhe as në vendimin përfundimtar. Edhe Gjykata e Lartë në vendimin e saj ka pranuar se periudha e paraburgimit gjatë gjykimit të çështjes në gjykatën e apelit e ka tejkaluar afatin ligjor 9-mujor të përcaktuar në dispozitën e mësipërme.

7.2. *Të drejtën për proces të rregullt ligjor,* të garantuar nga neni 42 i Kushtetutës, në drejtim të:

7.2.1. Së drejtës së aksesit dhe asaj të ankimit substancial, pasi Gjykata e Lartë nuk u ka kthyer përgjigje pretendimeve me natyrë kushtetuese të paraqitura në rekurs, të cilat kishin të bënin me shkeljen e parimeve themelore të procesit gjyqësor. Gjykata e Lartë duhej t'i analizonte këto pretendime dhe jo të vendoste mospranimin e rekursit në dhomën e këshillimit.

7.2.2. Së drejtës për t'u mbrojtur dhe asaj për t'u dëgjuar, pasi nisur nga fakti se kërkuesja ka ngritur pretendime në lidhje me kualifikimin e drejtë të veprës penale, Gjykata e Lartë duhej ta kalonte çështjen për shqyrtim në seancë gjyqësore, me praninë e palëve.

7.2.3. Së drejtës për t'u gjykuar nga një gjykatë e paanshme, pasi gjykatat janë nisur nga karakteri sensitiv i çështjes dhe kanë dhënë një vendim të padrejtë. Megjithëse ato kanë pranuar se kërkuesja ka konsumuar elementet e figurës së veprës penale "Shpërdorimi i detyrës", të parashikuar nga neni 248 i KP-së, në përfundim e kanë dënuar atë për veprën penale "Vjedhja e bankave dhe arkave të kursimit", të parashikuar nga neni 136, paragrafi 2, i KP-së. Gjatë gjykimit të çështjes nuk është provuar që kërkuesja të ketë kryer veprën penale në bashkëpunim, pasi në referim të dispozitave penale dhe vendimeve unifikuese të Gjykatës së Lartë mungon elementi i marrëveshjes midis personave që kanë kryer veprën penale.

7.2.4. Së drejtës për t'u gjykuar brenda një afati të arsyeshëm, pasi gjykimi i çështjes penale në ngarkim të kërkueses ka filluar në vitin 2015 dhe ka përfunduar në datën 22.11.2022, pra ka zgjatur për më shumë se 7 vjet, duke tejkaluar çdo afat të parashikuar nga Kodi i Procedurës Civile (*KPC*).

8. ***Subjekti i interesuar, Prokuroria e Përgjithshme***, ka prapësuar se:

8.1. Pretendimi për cenimin e *lirisë personale* është i pabazuar. Gjykata e apelit ka vlerësuar se nuk ka shkak për zëvendësimin e masës së sigurimit "Arresti në burg". Edhe pse afati i paraburgimit, sipas nenit 263, paragrafi 3, shkronja "c", të KPP-së kishte përfunduar, kërkuesja i është drejtuar me kërkesë gjykatës së apelit vetëm në 24.11.2016, në seancën e parë të gjykimit të themelit të çështjes së saj. Kujdesi për mbrojtjen e të drejtave dhe lirive të individit u përket të gjitha subjekteve të procedimit, por në veçanti subjektit që i cenohen ato. Në këtë kuptim, për periudhën nga data e kalimit të afatit dhe deri ditën e gjykimit të çështjes, kërkuesja nuk ka kërkuar lirimin nga paraburgimi, duke mos ngritur pretendime për cenimin e lirisë personale, ndaj ajo nuk ka shteruar mjetet juridike në dispozicion përpara ngritjes së një pretendimi të tillë në nivel kushtetues. Pretendimi i kërkueses ka marrë përgjigje edhe në vendimin e Gjykatës së Lartë, e cila është shprehur se me shpalljen e vendimit të gjykatës së apelit, masa e sigurimit ndaj kërkueses, gjithsesi, është shuar për shkak të ligjit, ndërsa ajo ka marrë statusin e të dënuarës dhe tashmë qëndron në burgim dhe jo paraburgim, çka bën të pamundur lirimin e saj mbi shkakun e humbjes së fuqisë së paraburgimit në kuptim të nenit 263, paragrafi 3, shkronja "c", të KPP-së, ndërkohë që periudha e paraburgimit përllogaritet në masën e dënimit që ajo duhet të shlyejë. Gjykatat kanë konstatuar qëndrimin në paraburgim të kërkueses tej afatit ligjor 9-mujor të përcaktuar në dispozitën në fjalë, duke u shprehur edhe për mënyrën e rivendosjes së të drejtës së shkelur asaj, pikërisht përmes llogaritjes, sipas përcaktimeve të nenit 57 të KP-së, edhe të kësaj periudhe paraburgimi në masën e dënimit që ajo duhet të vuajë.

8.2. Pretendimi për cenimin e *së drejtës së aksesit dhe së drejtës së ankimit substancial*, është i pabazuar, pasi Gjykata e Lartë ka analizuar dhe kthyer përgjigje edhe për themelin e pretendimeve të kërkueses, duke vendosur mospranimin e rekursit për shkak të mungesës së shkaqeve të parashikuara në nenin 432 të KPP-së. Vendimi paraqitet i qartë dhe pa kundërthënie dhe pasqyron në mënyrë të plotë rrethanat, shkaqet e rekursit dhe pjesa arsyetuese është në harmoni me konkluzionin se në rastin konkret nuk ka mosrespektim të ligjit penal nga gjykatat e faktit.

8.3. Për sa i përket pretendimit për cenimin e *së drejtës për t'u mbrojtur dhe për t'u dëgjuar*, argumentet e kërkueses nuk lidhen me kuptimin që jurisprudenca kushtetuese i jep kësaj të drejte dhe nuk konstatohet asnjë e dhënë që lidhet me institutin e mbrojtjes efektive. Pretendimet e parashtruara në rekurs janë arsyetuar nëpërmjet përfaqësuesit ligjor të kërkueses,

duke realizuar në këtë mënyrë të drejtën për mbrojtje efektive.

8.4. Pretendimin për cenimin e së *drejtës për t'u gjykuar nga një gjykatë e paanshme* kërkuesja e ka bazuar vetëm në natyrën sensitive të çështjes, duke mos e argumentuar mjaftueshëm se si është cenuar kjo e drejtë. Pretendimet e saj, gjithashtu, janë me natyrë ligjore dhe nuk i përkasin juridiksionit kushtetues, për rrjedhojë ajo nuk legjitimohet *ratione materiae*, pasi nuk ka arritur t'i ngrejë ato në nivel kushtetues.

8.5. Në lidhje me pretendimin për cenimin e së *drejtës për t'u gjykuar brenda një afati të arsyeshëm*, kërkuesja nuk ka shteruar mjetet juridike efektive në dispozicion, pasi në kuptim të neneve 399/1–399/12 të KPC-së, kërkesa për konstatimin e cenimit të afatit të arsyeshëm dhe përshpejtimin bëhet nga gjykatat e zakonshme dhe jo drejtpërdrejt në Gjykatë. Vonesa në gjykimin e çështjes ka ardhur si pasojë e pamundësisë objektive të gjykimit për shkak të akumulimit të përkohshëm të çështjeve dhe mungesës së kapaciteteve njerëzore për përballimin e kësaj situate.

III

Vlerësimi i Gjykatës Kushtetuese

A. Për legjitimimin e kërkueses

9. Çështja e legjitimimit (*locus standi*) është vlerësuar nga Gjykata si një ndër aspektet kryesore që lidhet me nisjen e një procesi kushtetues. Sipas neneve 131, pika 1, shkronja "f" dhe 134, pikat 1, shkronja "i" dhe 2, të Kushtetutës, si dhe nenit 71, të ligjit nr. 8577/2000, çdo individ, person fizik ose juridik, subjekt i së drejtës private dhe publike, mund të vërë në lëvizje Gjykatën për gjykimin përfundimtar të ankesave kundër çdo akti të pushtetit publik ose vendimi gjyqësor që cenon të drejtat dhe liritë themelore të garantuara në Kushtetutë. Ankimi kushtetues individual, në çdo rast, duhet të plotësojë kriteret kumulative të nenit 71/a, të ligjit nr. 8577/2000, që lidhen me shterimin e mjeteve juridike efektive, afatin e paraqitjes së kërkesës, pasojat negative të pësuara në mënyrë të drejtpërdrejtë e reale dhe mundësinë për rivendosjen e së drejtës së shkelur.

10. Në këtë këndvështrim, kërkuesja, si individ, legjitimohet *ratione personae*, në kuptim të neneve 131, pika 1, shkronja "f" dhe 134, pika 1, shkronja "i", të Kushtetutës, pasi është palë në çështjen objekt të ankimit kushtetues individual, për rrjedhojë ka interes të drejtpërdrejtë për vënien në lëvizje të këtij gjykimi.

11. Në lidhje me kriterin e *shterimit të mjeteve juridike efektive*, në kuptim të nenit 131, pika 1, shkronja "f", të Kushtetutës, Gjykata vendos për gjykimin përfundimtar të ankesave të individëve, pasi të jenë shteruar të gjitha mjetet juridike efektive për mbrojtjen e të drejtave kushtetuese, që individi pretendon se i janë cenuar nga akti i pushtetit publik. Qëllimi i këtij neni të Kushtetutës është, ndër të tjera, të mundësojë, brenda sistemit gjyqësor të zakonshëm, parandalimin ose riparimin e shkeljeve të pretenduara, përpara se të tilla pretendime të paraqiten në Gjykatë *(shih vendimet nr. 25, datë 13.10.2022; nr. 12, datë 24.5.2022; nr. 5, datë 22.2.2022, të Gjykatës Kushtetuese).*

12. Kërkuesja ka pretenduar, ndër të tjera, cenimin e së drejtës për t'u gjykuar brenda një afati të arsyeshëm, pasi gjykimi i çështjes penale në ngarkim të saj ka filluar në vitin 2015 dhe ka përfunduar në datën 22.11.2022 (me vendimin e Gjykatës së Lartë), pra për më shumë se 7 vjet, duke tejkaluar afatet e parashikuara nga KPC-ja që përcaktojnë kohëzgjatjen e arsyeshme. Gjykata vëren se ky pretendim është parashtruar për herë të parë drejtpërdrejt përpara saj, duke mos shteruar kërkuesja, paraprakisht, mjetet juridike efektive që ofron legjislacioni në fuqi, në kuptim të parashikimeve të neneve 399/1–399/12 të KPC-së. Sipas jurisprudencës kushtetuese, si rregull, shqyrtimi i këtyre lloj çështjesh dhe vlerësimi përfundimtar në lidhje me kohëzgjatjen e arsyeshme të gjykimit, duhet të bëhet nga gjykatat e zakonshme, sipas kompetencës që parashikon ky kod, në përputhje me parimin e subsidiaritetit (*shih vendimet nr. 3, datë 17.2.2022; nr. 2, datë 17.2.2022, të Gjykatës Kushtetuese*). Për rrjedhojë, Gjykata çmon se për këtë pretendim kërkuesja nuk ka shteruar mjetet juridike efektive në dispozicion, në kuptim të nenit 131, pika 1, shkronja "f", të Kushtetutës dhe nenit 71/a, pika 1, shkronja "a", të ligjit nr. 8577/2000.

13. Ndërsa në lidhje me pretendimet e tjera në ankimin kushtetues individual, për cenimin e lirisë personale dhe së drejtës për proces të rregullt ligjor në disa aspekte të saj, Gjykata vëren se kërkuesja i ka ngritur më parë në formë dhe në substancë përpara gjykatave të zakonshme, për rrjedhojë konsiderohet se e ka plotësuar kriterin e shterimit të mjeteve juridike efektive.

14. Kërkuesja legjitimohet edhe *ratione temporis*, në kuptim të përmbajtjes së nenit 71/a, pika 1, shkronja "b", të ligjit nr. 8577/2000, pasi vendimi më i fundit në kohë i kundërshtuar, ai i Gjykatës së Lartë, mban datën 22.11.2022, ndërsa kërkesa është paraqitur në këtë Gjykatë në datën 16.3.2023, pra brenda afatit ligjor 4-mujor.

15. Për sa i takon legjitimimit *ratione materiae*, Gjykata vëren se kërkuesja ka pretenduar cenimin e lirisë personale, si dhe së drejtës për proces të rregullt ligjor në drejtim të së drejtës së aksesit dhe të ankimit substancial, së drejtës së mbrojtjes dhe asaj për t'u dëgjuar, si dhe së drejtës për t'u gjykuar nga një gjykatë e paanshme.

16. Në lidhje me pretendimin për cenimin e së drejtës për t'u gjykuar nga një gjykatë e paanshme, Gjykata çmon se kërkuesja ka argumentuar se gjykatat janë nisur nga karakteri sensitiv i çështjes dhe se kanë dhënë një vendim të padrejtë, por pa arritur ajo të provojë nga pikëpamja kushtetuese cenimin e kësaj të drejte në aspektin objektiv ose subjektiv të saj. Vetëm fakti se gjykatat, në përfundim të gjykimit, kanë vendosur deklarimin fajtore dhe dënimin e kërkueses për kryerjen e veprës penale për të cilën akuzohej, nuk është i mjaftueshëm për të mbështetur këtë pretendim, në kushtet kur vendimmarrja e gjykatave të zakonshme është rezultat i vlerësimit të fakteve dhe provave të administruara dhe interpretimit e zbatimit të ligjit procedural e material penal. Për rrjedhojë, kërkuesja nuk ka paraqitur argumente kushtetuese në mbështetje të tij. Po në drejtim të këtij pretendimi, argumentet e kërkueses se nuk është provuar që të ketë kryer veprën penale në bashkëpunim, pasi mungon elementi i marrëveshjes midis personave që kanë kryer veprën penale, kanë të bëjnë me çështje të vlerësimit të fakteve dhe rrethanave të rastit, që përfshihen në kompetencat e gjykatave të sistemit gjyqësor të zakonshëm dhe, si të tilla, nuk mund të jenë objekt i gjykimit kushtetues.

17. Për sa u përket pretendimeve të kërkueses për cenimin e së drejtës së aksesit dhe të ankimit substancial, si dhe të së drejtës për t'u mbrojtur e për t'u dëgjuar, mbështetur në natyrën e tyre dhe thelbin e argumenteve, Gjykata çmon t'i trajtojë në drejtim të së drejtës së aksesit të lidhur me standardin e arsyetimit. Ky pretendim, ashtu si edhe pretendimi për cenimin e lirisë personale, hyjnë në juridiksionin kushtetues, ndaj bazueshmëria e tyre në themel do të analizohet në vijim.

B. Për themelin e pretendimeve

B.1. Për cenimin e lirisë personale

18. Sipas kërkueses, ajo ka qëndruar në paraburgim përtej afatit 9-mujor të parashikuar në nenin 263, paragrafi 3, shkronja "c", të KPP-së, në pritje të gjykimit të çështjes në gjykatën e apelit. Sipas saj, paraburgimi ka humbur fuqinë pas kalimit të këtij afati të llogaritur nga data 20.5.2015 e dhënies së vendimit të dënimit në shkallë të parë, në kushtet e mosgjykimit të çështjes nga gjykata e apelit, e cila, në fakt, e ka dhënë vendimin e saj mbas 18 muajve, në datën 24.11.2016. Gjykata e Apelit Tiranë nuk është shprehur në seancë me vendim të ndërmjetëm për rrëzimin e kërkesës për shuarjen e masës së sigurimit "Arresti në burg" dhe as në vendimin përfundimtar. Qëndrimi në paraburgim, tej afatit ligjor 9-mujor, në pritje të gjykimit të çështjes në gjykatën e apelit, është pranuar edhe nga Gjykata e Lartë në vendimin e saj.

19. Subjekti i interesuar, Prokuroria e Përgjithshme, ka prapësuar se ky pretendim është i pabazuar, pasi gjykata e apelit nuk mund të shprehej menjëherë për kërkesën e kërkueses për shuarjen e masës së sigurimit, ndërkohë që në vendimin e saj përfundimtar, pasi ka vlerësuar se një kërkesë e tillë është paraqitur në të njëjtën ditë kur gjykohej çështja e themelit dhe për sa kohë arrinte në përfundimin se vendimi i dënimit i gjykatës së shkallës së parë për kërkuesen duhet të lihej në fuqi, ajo është shprehur se nuk ka shkak për zëvendësimin e masës së sigurimit "Arresti në burg", sepse vendimi i saj është i formës së prerë dhe menjëherë i ekzekutueshëm. Kujdesi për mbrojtjen e të drejtave dhe lirive të individit u përket të gjitha subjekteve të procedimit, por në veçanti subjektit që i cenohen ato. Në këtë kuptim, për periudhën nga data e kalimit të afatit dhe deri ditën e gjykimit të çështjes, kërkuesja nuk ka kërkuar lirimin nga paraburgimi, duke mos ngritur pretendime për cenimin e lirisë personale, ndaj ajo nuk ka shteruar mjetet juridike në dispozicion përpara ngritjes së një pretendimi të tillë në nivel kushtetues. Pretendimi i kërkueses ka marrë përgjigje edhe në vendimin e Gjykatës së Lartë, e cila është shprehur se me shpalljen e vendimit të gjykatës së apelit, masa e sigurimit ndaj kërkueses, gjithsesi, është shuar për shkak të ligjit, ndërsa ajo ka marrë statusin e të dënuarës dhe tashmë qëndron në burgim dhe jo paraburgim, çka bën të pamundur lirimin e saj mbi shkakun e humbjes së fuqisë së paraburgimit në kuptim të nenit 263, paragrafi 3,

shkronja "c", të KPP-së, ndërkohë që periudha e paraburgimit përllogaritet në masën e dënimit që ajo duhet të shlyejë. Në këtë kuptim, gjykatat kanë konstatuar qëndrimin në paraburgim të kërkueses tej afatit ligjor 9-mujor të përcaktuar në dispozitën në fjalë, duke u shprehur edhe sa i përket mënyrës së rivendosjes së të drejtës të shkelur, pikërisht përmes llogaritjes, sipas përcaktimeve të nenit 57 të KP-së, edhe të kësaj periudhe paraburgimi në masën e dënimit që ajo duhet të vuajë.

20. Neni 27, pika 1, i Kushtetutës parashikon se askujt nuk mund t'i hiqet liria, përveçse në rastet dhe sipas procedurave të parashikuara me ligj, të cilat parashikohen në mënyrë të detajuar në KPP. Neni 27, pika 2, i Kushtetutës parashikon rastet e kufizimit të lirisë personale, ndërsa shkronja "a" e kësaj dispozite kushtetuese parashikon, ndër të tjera, kur individi është dënuar me burgim nga gjykata kompetente.

21. Në jurisprudencën e saj Gjykata është shprehur se kushtet, kriteret dhe procedurat për caktimin, zbatimin, rivlerësimin, zëvendësimin dhe kontrollin gjyqësor të masave të sigurimit, veçanërisht atyre të arrestit, janë drejtpërdrejt të lidhura me respektimin e të drejtave dhe lirive themelore të njeriut, konkretisht me lirinë e personit dhe se këto procedura duhet të kenë karakter gjyqësor dhe të sigurojnë garancitë e duhura sipas llojit të privimit të lirisë *(shih vendimet nr. 19, datë 4.4.2023; nr. 40, datë 18.7.2012; nr. 28, datë 23.6.2011, të Gjykatës Kushtetuese).*

22. Edhe Gjykata Evropiane për të Drejtat e Njeriut (*GJEDNJ*) është shprehur në jurisprudencën e saj se askujt nuk mund t'i hiqet liria, përveç rasteve të parashikuara në nenin 5 të KEDNJ-së dhe vetëm bazuar në ligj (*shih vendimin e GJEDNJ-së Saadi kundër Mbretërisë së Bashkuar [DhM], nr. 13229/03, § 67, datë 28.1.2008*). Ajo i referohet edhe cilësisë së ligjit, i cili duhet të jetë në përputhje me parimin e shtetit të së drejtës, mjaftueshëm i aksesueshëm, i saktë dhe i parashikueshëm në zbatimin e tij, në mënyrë që të shmanget çdo rrezik për arbitraritet (*shih vendimin e GJEDNJ-së Mooren kundër Gjermanisë [DhM], § 76, datë 9.7.2009*). Kështu, standardi i "ligjshmërisë" i vendosur nga Konventa kërkon që i gjithë ligji të jetë mjaft i saktë për t'i lejuar personit - nëse është e nevojshme, me këshillat e duhura – të parashikojë, në një shkallë që është e arsyeshme në rrethanat konkrete, pasojat e një veprimi të caktuar (*shih vendimet e GJEDNJ-së Grubic kundër Kroacisë, § 37, datë 30.10.2012; Steel dhe të tjerët kundër Mbretërisë së Bashkuar, § 54, datë 23.9.1998*).

23. Dispozitat procedurale penale parashikojnë rregulla të hollësishme për revokimin, zëvendësimin ose shuarjen e masave të sigurimit, për kohëzgjatjen e paraburgimit dhe pezullimin e afateve të paraburgimit, të përmbledhura në kreun IV "Revokimi dhe shuarja e masave të sigurimit" të titullit V "Masat e sigurimit" të pjesës së parë të KPP-së. Kështu, neni 261 përcakton rastet kur masat e sigurimit shuhen, si dhe kompetencën e gjykatës për të vendosur mbi kërkesat për shuarjen e tyre brenda 48 orëve (pika 3). Neni 262 rregullon pasojat e shuarjes së masave të sigurimit, ku për sa i përket masës së arrestit, humbja e fuqisë së tij sjell si pasojë lirimin e menjëhershëm të personit nga gjykata. Më tej, neni 263 rregullon afatet e kohëzgjatjes së paraburgimit gjatë hetimeve paraprake dhe gjatë gjykimit, specifikisht për gjykimin në shkallë të parë dhe për gjykimin në apel. Për sa i përket gjykimit në apel, afatet e kohëzgjatjes së paraburgimit rregullohen në pikën 3 të këtij neni, ku në shkronjën "c" të të cilit përcaktohet: "*Paraburgimi e humbet fuqinë në qoftë se nga dita e dhënies së vendimit të dënimit në shkallë të parë kanë kaluar afatet e mëposhtme pa u dhënë vendimi i dënimit në gjykatën e apelit: ... c. Nëntë muaj, kur procedohet për krime që dënohen në minimum jo më pak se dhjetë vjet burgim ose me burgim të përjetshëm.*". Ndërkohë, neni 265 rregullon rastet e pezullimit nga gjykata të afateve të paraburgimit të parashikuara nga neni 263, për periudha të caktuara kohe.

24. Gjykata vëren se kërkuesja u është nënshtruar masave të sigurimit personal. Gjatë hetimeve paraprake, nën dyshimin për kryerjen e veprës penale "Vjedhja e bankave dhe arkave të kursimit", të parashikuar nga neni 136, paragrafi 2, i KP-së, ndaj saj është caktuar masa e sigurimit "Arresti në burg", masë e cila edhe është zbatuar. Sipas kësaj dispozite, vepra penale në fjalë dënohet në minimum jo më pak se dhjetë vjet burgim. Në përfundim të hetimeve paraprake kërkuesja është akuzuar për këtë vepër penale dhe çështja është dërguar për gjykim. Me vendimin nr. 1730, datë 20.5.2015, Gjykata e Rrethit Gjyqësor Tiranë e ka deklaruar kërkuesen fajtore për veprën penale që akuzohej, duke e dënuar me 10 vjet burgim. Mbi ankimin edhe të kërkueses, çështja i ka kaluar për gjykim Gjykatës së Apelit Tiranë. Gjatë shqyrtimit të

çështjes në apel, në seancën e datës 24.11.2016, përpara fillimit të shqyrtimit gjyqësor, kërkuesja, nëpërmjet mbrojtësit të saj, mbështetur në nenet 261, 262 dhe 263, të KPP-së, i ka kërkuar gjykatës së apelit të konstatojë humbjen e fuqisë së masës së sigurimit personal "Arresti në burg", me pretendimin se ndodhej në kushtet e pikës 3, shkronja "c", të nenit 263, të KPP-së, pasi nga data 20.5.2015, kur është dhënë vendimi i fajësisë nga gjykata e shkallës së parë dhe deri atë ditë (në datën 24.11.2016), kishin kaluar më shumë se 9 muaj (në fakt mbi 18 muaj) dhe gjykata e apelit ende nuk e kishte dhënë vendimin e saj.

25. Bazuar në aktet e dosjes gjyqësore të administruar për qëllime të këtij gjykimi kushtetues, Gjykata konstaton se gjykata e apelit ka marrë në shqyrtim kërkesën e kërkueses, duke çmuar të mos shprehej në atë moment procedural të gjykimit në lidhje me bazueshmërinë ose jo të saj, por të vijonte me shqyrtimin e çështjes, me arsyetimin se përgjigjja e kësaj kërkese varej nga përfundimi i gjykimit dhe zgjidhja në themel e çështjes. Gjykimi i çështjes ka përfunduar në të njëjtën seancë gjyqësore dhe gjykata e apelit ka vendosur lënien në fuqi të vendimit të gjykatës së shkallës së parë. Në vendimin e saj, gjykata e apelit ka arsyetuar edhe për kërkesën e kërkueses për konstatimin e humbjes së fuqisë së masës së sigurimit personal "Arresti në burg". Sipas gjykatës së apelit, ndonëse konstatimi i mbrojtjes së kërkueses është i vërtetë, në kushtet kur kjo kërkesë është paraqitur në të njëjtën ditë kur gjykohej çështja e themelit dhe kur ajo arrinte në përfundimin se vendimi i dënimit i gjykatës së shkallës së parë për kërkuesen duhet të lihej në fuqi, nuk ka shkak për zëvendësimin e masës së sigurimit "Arresti në burg" për sa kohë vendimi i saj është i formës së prerë dhe menjëherë i ekzekutueshëm (shih faqen 13 të vendimit të Gjykatës së Apelit Tiranë).

26. Arsyetimi i lartpërmendur i gjykatës së apelit është konsideruar i drejtë edhe nga Kolegji Penal i Gjykatës së Lartë, i cili ka argumentuar se me shpalljen e vendimit të formës së prerë, masat e sigurimit shuhen, për rrjedhojë masa e sigurimit për të cilën kërkohet shuarja, shuhet gjithsesi për këtë shkak të ri. Nga ana tjetër, ky kolegj ka arsyetuar se me shpalljen e vendimit të formës së prerë të dënimit me burgim, ky i fundit fillon menjëherë të prodhojë efekte, çka do të thotë se kërkuesja ka marrë statusin e të dënuarës dhe qëndron në burgim (jo më në paraburgim) për efekt të këtij vendimi, duke u bërë i pamundur lirimi për shkak të humbjes së fuqisë së paraburgimit, sipas parashikimeve të nenit 263, pika 3, të KPP-së. Kolegji Penal ka çmuar, gjithashtu, se qëndrimi në burg gjatë kohës së paraburgimit do të përllogaritet në masën e dënimit që duhet të shlyejë kërkuesja (*shih paragrafin 79 të vendimit të Gjykatës së Lartë*).

27. Nga sa më lart, Gjykata vëren se nga pikëpamja kushtetuese, pritshmëria legjitime e kërkueses në lidhje me kërkesën për humbjen e fuqisë së paraburgimit ka konsistuar në ndërprerjen e paraburgimit dhe lirimin e menjëhershëm të saj nga gjykata. Megjithatë, Gjykata konstaton se në të njëjtën ditë me atë të paraqitjes së kërkesës nga kërkuesja, pas shpalljes së vendimit nga gjykata e apelit, për shkak të dënimit të dhënë prej saj, masa e sigurimit "Arresti në burg" ndaj kërkueses ka humbur fuqinë, ndërkohë që heqja e lirisë për të ka vijuar tashmë në funksion të ekzekutimit të vendimit të formës së prerë të dënimit. Nisur nga kjo, pavarësisht se gjykata e apelit nuk është shprehur veçmas në lidhje me kërkesën e kërkueses, por së bashku me vendimin përfundimtar dhe gjithsesi në të njëjtën ditë kur kërkesa është paraqitur, Gjykata vlerëson se kufizimi i lirisë së saj personale në vijim nuk rezulton e cenuar për sa kohë paraburgimi i saj ka përfunduar në kuptim të ligjit, duke vijuar heqja e lirisë për të (burgimi) mbi një tjetër shkak kushtetues, ai i dënimit me burgim.

28. Për periudhën e vuajtur të paraburgimit përpara paraqitjes së kërkesës nga kërkuesja për humbjen e fuqisë së masës së sigurimit, Gjykata vëren se gjykatat e zakonshme kanë njohur shkeljen e së drejtës kushtetuese të kërkueses. Ato kanë pranuar se kohëzgjatja e qëndrimit të saj në paraburgim, në pritje të shqyrtimit të çështjes në gjykatën e apelit, ka kapërcyer afatin 9-mujor të përcaktuar nga neni 263, pika 3, shkronja "c", i KPP-së, në rrethanat kur gjykata e apelit nuk e ka dhënë vendimin e saj brenda këtij afati nga dita e dhënies së vendimit të dënimit për të nga gjykata e shkallës së parë, ndërkohë që nuk ka pasur disponime nga ana e saj për pezullimin e afatit 9-mujor të paraburgimit për ndonjë periudhë kohore të caktuar, çka, për rrjedhojë, çonte në humbjen e fuqisë së paraburgimit për kërkuesen. Ajo që vihet në diskutim në këtë rast është korrigjimi i shkeljes në momentin e paraqitjes së kërkesës. Lidhur me këtë, Gjykata vëren se përfundimi si më lart nuk e klasifikon periudhën e paraburgimit në fjalë si

burgim të padrejtë në kuptim të nenit 268 e vijues të këtij kodi, vetëm për të cilin ligji i njeh personit të cenuar të drejtën e kompensimit. Nga ana tjetër, sikurse gjykatat e zakonshme janë shprehur, Gjykata vëren se korrigjimi i shkeljes në këtë rast bëhet nga ligji, i cili në kohën e dënimit të vuajtur nga kërkuesja përfshin të gjithë periudhën e paraburgimit. Kështu, neni 465 i KPP-së, që bën fjalë për llogaritjen edhe të paraburgimit, parashikon se në caktimin e kohës së dënimit me burgim, llogaritet edhe periudha e vuajtur e paraburgimit për të njëjtën vepër penale. Kurse neni 57 i KP-së përcakton se një ditë paraburgim është baras me një ditë e gjysmë burgim. Në këtë kuptim, periudha e paraburgimit e vuajtur nga kërkuesja në kapërcim të afatit të përcaktuar nga ligji procedural përfshihet në kohën e dënimit të vuajtur nga ajo, duke u llogaritur kjo periudhë njëlloj sikurse edhe periudha tjetër e paraburgimit. Kërkuesja nuk ka parashtruar ndonjë kundërshtim në këtë drejtim.

29. Gjithashtu, Gjykata nuk mund të mos evidentojë se, pavarësisht pretendimit për humbjen e fuqisë së masës së sigurimit prej disa muajsh, kërkuesja, në fakt, kërkesën e ka paraqitur vetëm në datën 24.11.2016, ditën e gjykimit të çështjes në themel nga gjykata e apelit. Ajo gjatë gjithë procesit gjyqësor është mbrojtur me avokat të zgjedhur prej saj, i cili për shkak të profesionit prezumohet të jetë i njohur me parashikimet e legjislacionit procedural penal, përveçse të ketë edhe aftësitë e nevojshme profesionale për të ndërmarrë çdo akt dhe veprim ligjor në funksion të mbrojtjes së të drejtave të kërkueses në këtë rast. Legjislacioni procedural penal, ndër të tjera, ka për detyrë të mbrojë lirinë personale dhe të drejtat e interesat e ligjshëm të shtetasve, ku në funksion të kësaj, ndërsa, nga njëra anë, ngarkon me detyrime organet publike subjekte të procedimit penal, nga ana tjetër, u ka dhënë shtetasve mjetet e nevojshme ligjore për mbrojtjen e tyre, duke kërkuar në këtë kuptim edhe një aktivizëm nga ana e tyre.

30. Nisur nga sa më sipër, Gjykata vlerëson se ndonëse për kërkuesen ka pasur cenim të lirisë personale për shkak të tejzgjatjes së paraburgimit në pritje të gjykimit të çështjes nga gjykata e apelit, një shkelje e tillë, e pranuar nga gjykatat e zakonshme, është korrigjuar nga vetë ligji, sikurse më lart u parashtrua. Për rrjedhojë, kërkesa e kërkueses për shfuqizimin e vendimeve të gjykatave të zakonshme për shkak të cenimit të lirisë personale, është e pabazuar. Për më tepër, shkelja e së drejtës së kërkueses nuk i ka ardhur dhe nuk mund të vijë nga vendimet gjyqësore të kundërshtuara prej saj, ndaj ajo nuk mund të përbëjë shkak për shfuqizimin e tyre.

31. Për sa më lart, Gjykata vlerëson se pretendimi i kërkueses për cenimin e lirisë personale është i pabazuar.

B.2. Për cenimin e së drejtës së aksesit të lidhur me standardin e arsyetimit të vendimit

32. Kërkuesja ka pretenduar se Gjykata e Lartë nuk u ka kthyer përgjigje pretendimeve me natyrë kushtetuese të paraqitura në rekurs, të cilat kishin të bënin me shkeljen e parimeve themelore të procesit gjyqësor, të cilat ajo duhet t'i analizonte dhe jo të vendoste mospranimin e rekursit në dhomën e këshillimit.

33. Subjekti i interesuar, Prokuroria e Përgjithshme, ka prapësuar se ky pretendim nuk është i bazuar, pasi Gjykata e Lartë ka analizuar dhe kthyer përgjigje edhe për themelin e pretendimeve të kërkueses, duke vendosur mospranimin e rekursit për shkak të mungesës së shkaqeve të parashikuara në nenin 432 të KPP-së. Vendimi paraqitet i qartë, pa kundërthënie dhe pasqyron në mënyrë të plotë rrethanat e shkaqet e rekursit. Po ashtu, pjesa arsyetuese është në harmoni me konkluzionin se në rastin konkret nuk ka mosrespektim të ligjit penal nga gjykatat e faktit.

34. Në kuptim të nenit 42, pika 1, të Kushtetutës e drejta e aksesit u garanton subjekteve të cenuara të drejtën t'i drejtohen një gjykate, e cila do t'i dëgjojë pretendimet e tyre dhe do të shpallë një vendim pas një gjykimi të drejtë dhe publik. Ajo nuk përfshin vetëm të drejtën për të filluar një proces, por edhe të drejtën për të pasur, nga ana e gjykatës, një zgjidhje përfundimtare për mosmarrëveshjen objekt gjykimi, pasi aksesi në gjykatë duhet të jetë substantiv dhe jo thjesht formal *(shih vendimet nr. 5, datë 9.2.2023; nr. 29, datë 1.11.2022, të Gjykatës Kushtetuese).*

35. Gjykata ka theksuar qëndrimin e saj se kontrolli i respektimit të standardeve kushtetuese për një proces të rregullt ligjor është funksion edhe i gjykatave të zakonshme, për më tepër i Gjykatës së Lartë. Kur në rekurs janë ngritur pretendime, të cilat janë të rëndësishme për verifikimin e kushtetutshmërisë së procesit të zhvilluar në gjykatat e zakonshme, Gjykata e Lartë, bazuar në natyrën e gjykimit kushtetues të kërkesave individuale, si dhe në parimin e subsidiaritetit që udhëheq raportet

ndërmjet juridiksionit kushtetues dhe juridiksionit të gjykatave të zakonshme, duhet të investohet në shqyrtimin e tyre dhe të mbajë një qëndrim të shprehur lidhur me to (*shih vendimin nr. 45, datë 3.7.2017, të Gjykatës Kushtetuese*). Në rastet kur kërkuesi nuk ka marrë përgjigje për pretendimet e tij me natyrë kushtetuese, për shkak të vendimit të mospranimit të rekursit, është konsideruar se cenohet jo vetëm standardi i arsyetimit të vendimit, por edhe e drejta e aksesit, në kuptim të nenit 42 të Kushtetutës (*shih vendimin nr. 11, datë 16.4.2018, të Gjykatës Kushtetuese*).

36. Duke iu rikthyer rastit konkret, Gjykata vëren se Kolegji Penal i Gjykatës së Lartë ka pasqyruar në vendimin objekt kundërshtimi shkaqet e ngritura në rekursin e ushtruar nga kërkuesja, ndër të tjera, edhe ndryshimin e cilësimit juridik të veprës penale nga "Vjedhja e bankave dhe arkave të kursimit", të parashikuar nga neni 136 paragrafi 2, i KP-së, në "Shpërdorimi i detyrës", të parashikuar nga neni 248 i KP-së, me pretendimin se nuk ekziston rrethana e bashkëpunimit me të pandehurin tjetër. Gjykata e Lartë, në referim edhe të vendimit unifikues nr. 4, datë 15.4.2011, të Kolegjeve të Bashkuara, i ka gjetur të pabazuara këto pretendime dhe ka arsyetuar se në rastin konkret plotësohen tërësisht elementet e bashkëpunimit, si nga ana objektive, pasi janë dy ose më shumë subjekte (pluralitet personash) dhe fakti kriminal është realizuar në të gjitha elementet e tij materiale, si nga elementet e anës subjektive, pasi kontributi i dhënë nga kërkuesja ka qenë rilevant për kryerjen e veprës penale, pasi ka krijuar kushtet për vjedhjen nga i pandehuri tjetër të parave për vite me radhë (*shih paragrafin 81 të vendimit të Gjykatës së Lartë*). Sipas asaj gjykate, shkaqet e paraqitura në rekurs nuk janë të tilla që të cenojnë vendimmarrjen e gjykatave të faktit; nuk ka mosrespektim ose zbatim të gabuar të ligjit penal nga këto gjykata; gjykatat nuk kanë bërë shkelje që kanë si pasojë pavlefshmërinë absolute të vendimit apo shkelje procedurale që kanë ndikuar në dhënien e vendimit në dëm të kërkueses (*shih paragrafin 83 të vendimit të Gjykatës së Lartë*). Për këto arsye, Gjykata e Lartë ka vendosur mospranimin e rekursit të kërkueses.

37. Në përputhje me standardet e evidentuara në jurisprudencën kushtetuese, Gjykata çmon se kërkuesja e ka ushtruar plotësisht të drejtën e saj për të paraqitur rekurs në Gjykatën e Lartë. Megjithëse me një arsyetim të kufizuar, Gjykata e Lartë u ka dhënë përgjigje shkaqeve të rekursit, duke arritur në përfundimin se nuk ekzistojnë shkaqe nga ato të parashikuara në nenin 432 të KPP-së. Për më tepër, ajo gjykatë është ndalur dhe u ka kthyer përgjigje pretendimeve të kërkueses, veçanërisht atyre në drejtim të kualifikimit të veprës penale dhe institutit të bashkëpunimit, në interpretim të vendimit unifikues të Kolegjeve të Bashkuara. Në këtë mënyrë, Gjykata vlerëson se vendimi i Gjykatës së Lartë nuk cenon standardet e arsyetimit të vendimit gjyqësor. Gjithashtu, vetëm fakti që rekursi është shqyrtuar në dhomën e këshillimit nuk është i tillë që të vërë në dyshim respektimin e së drejtës për proces të rregullt, për sa kohë që Kolegji Penal ka vepruar në përputhje me kompetencat e tij dhe me rregullat procedurale që gjejnë zbatim gjatë kësaj faze të shqyrtimit të çështjes në Gjykatën e Lartë. Për rrjedhojë, pretendimi i kërkueses për cenimin e së drejtës së aksesit të lidhur me standardin e arsyetimit të vendimit është i pabazuar.

38. Në përfundim, Gjykata vlerëson se pretendimet e kërkueses për cenimin e lirisë personale dhe së drejtës për proces të rregullt ligjor në drejtim të së drejtës së aksesit të lidhur me standardin e arsyetimit janë të pabazuara, sipas arsyetimit të mësipërm të këtij vendimi, ndaj kërkesa rrëzohet.

PËR KËTO ARSYE,

Gjykata Kushtetuese, në mbështetje të neneve 131, pika 1, shkronja "f" dhe 134, pika 1, shkronja "i", të Kushtetutës, si dhe neneve 71 dhe 72 të ligjit nr. 8577, datë 10.2.2000, "Për organizimin dhe funksionimin e Gjykatës Kushtetuese të Republikës së Shqipërisë", të ndryshuar, me shumicë votash,

VENDOSI:

1. Rrëzimin e kërkesës.

Ky vendim është përfundimtar dhe hyn në fuqi ditën e botimit në Fletoren Zyrtare.

Marrë më 13.11.2023.

Shpallur më 18.12.2023.

Kryetare: Holta Zaçaj (pjesërisht kundër)

Anëtarë: Fiona Papajorgji, Ilir Toska, Elsa Toska, Marjana Semini, Genti Ibrahimi

Anëtarë (pjesërisht kundër): Marsida Xhaferllari, Sandër Beci, Sonila Bejtja

MENDIM PAKICE

1. Në gjykimin kushtetues të çështjes që i përket kërkueses Mimoza Bruzia, me objekt: "*Shfuqizimi i vendimeve nr. 1730, datë 20.5.2015, të Gjykatës së Rrethit Gjyqësor Tiranë; nr. 1522, datë 24.11.2016, të Gjykatës së Apelit Tiranë; nr. 00-2022-1513, datë 22.11.2022, të Kolegjit Penal të Gjykatës së Lartë, si të papajtueshme me Kushtetutën e Republikës së Shqipërisë*", jemi pjesërisht kundër qëndrimit të shumicës, pasi vlerësojmë se Gjykata duhet të vendoste konstatimin e cenimit të lirisë personale të parë të lidhur me standardin e arsyetimit të vendimit. Në vijim do të parashtrojmë argumentet mbi të cilat mbështesim qëndrimin tonë.

2. Kushtetuta në nenin 27 ka parashikuar ndalimin për heqjen e lirisë, përveçse në rastet dhe sipas procedurave të parashikuara me ligj. Ndërsa në lidhje me kufizimin e lirisë, kjo dispozitë ka parashikuar rastet ku kjo është e lejueshme nga pikëpamja kushtetuese, mes të tjerash: a) kur është dënuar me burgim nga gjykata kompetente; c) kur ka dyshime të arsyeshme se ka kryer një vepër penale ose për të parandaluar kryerjen e veprës penale ose largimin pas kryerjes së saj. Në nenin 28 të Kushtetutës janë parashikuar garancitë procedurale në rastet e heqjes së lirisë, ku përfshihet edhe e drejta për t'iu drejtuar gjykatës dhe për të pasur një gjykim brenda një afati të arsyeshëm ose për t'u proceduar i lirë përkundrejt një garancie pasurore sipas ligjit.

3. E drejta e lirisë dhe sigurisë personale gjen mbrojtje edhe nga neni 5 i KEDNJ-së, në pikën 1 të të cilit parashikohet se askujt nuk mund t'i hiqet liria, me përjashtim të rasteve që vijojnë dhe në përputhje me procedurën e parashikuar me ligj: a) kur burgoset ligjërisht pas një dënimi të dhënë nga një gjykatë kompetente; c) kur arrestohet ose ndalohet ligjërisht për t'u çuar përpara autoritetit gjyqësor kompetent pas dyshimit të arsyeshëm se ka kryer një vepër penale ose kur çmohet në mënyrë të arsyeshme e nevojshme për të parandaluar kryerjen prej tij të veprës penale ose largimin e tij pas kryerjes së saj etj. Sipas GJEDNJ-së, për qëllime të nenit 5, pika 1, shkronja "a", të KEDNJ-së, fjala "dënim" nënkupton konstatimin e fajësisë, pas përcaktimit në përputhje me ligjin se është kryer një vepër penale, si dhe dhënien e dënimit ose të një mase tjetër që përfshin heqjen e lirisë (*shih Del Río Prada kundër Spanjës, nr. 42750/0, § 124, datë 21 tetor 2013*).

4. Në përputhje me delegimin kushtetues rastet dhe procedurat e kufizimit të lirisë personale për shkak të veprave penale janë parashikuar në KPP. Dispozitat procedurale, përveç kushteve dhe kritereve për caktimin e masave të sigurimit kanë parashikuar edhe detyrimin që çdo dy muaj nga zbatimi i vendimit të arrestit, prokurori të informojë me shkrim gjykatën që ka caktuar masën mbi hetimet e kryera dhe nevojat e sigurimit. Kur prokurori nuk informon në afatin e përcaktuar, gjykata verifikon nevojat e sigurimit me kërkesë të të pandehurit ose kryesisht dhe pasi dëgjon palët, gjykata vendos vazhdimin, zëvendësimin ose revokimin e masës së sigurimit (neni 246, pika 6, i KPP-së).

5. Duke iu kthyer çështjes konkrete, rezulton se, referuar akteve të kësaj çështjeje, kërkuesja është proceduar penalisht për kryerjen e veprës penale "Vjedhja e bankave dhe arkave të kursimit", të parashikuar nga neni 136, paragrafi 2, i KP-së. Mbi bazën e kërkesës së prokurorit, në datën 24.7.2014, Gjykata e Rrethit Gjyqësor Tiranë ka caktuar ndaj saj masën e sigurimit personal "Arresti në burg". Në vijim prokurori ka dërguar për gjykim çështjen penale në ngarkim të kërkueses, e cila ka vijuar të qëndrojë nën masën e arrestit në burg edhe gjatë procesit gjyqësor në shkallë të parë. Në përfundim të gjykimit, me vendimin nr. 1730, datë 20.5.2015, Gjykata e Rrethit Gjyqësor Tiranë ka deklaruar fajtore kërkuesen për veprën penale për të cilën akuzohej, duke e dënuar atë me 10 vjet burgim. Ky vendim është ankimuar nga kërkuesja në gjykatën e apelit.

6. Gjatë gjykimit të çështjes së saj në gjykatën e apelit, konkretisht në seancën gjyqësore të datës 24.11.2016, kërkuesja ka kërkuar humbjen e fuqisë së masës së sigurimit "Arresti në burg", për arsye se bazuar në nenin 263, pika 3, shkronja "c" të KPP-së kanë kaluar afatet ligjore pa u dhënë vendimi në gjykatën e apelit. Në po këtë datë, gjykata e apelit ka marrë edhe vendimin për themelin e gjykimit, duke vendosur lënien në fuqi të vendimit të gjykatës së shkallës së parë për kërkuesen. Kundër vendimit kërkuesja ka paraqitur rekurs në Gjykatën e Lartë, e cila i ka konsideruar të drejta vendimet penale të gjykatave më të ulëta, dhe ka argumentuar se me shpalljen e vendimit të formës së prerë, masat e sigurimit shuhen, për rrjedhojë, masa e sigurimit është shuar gjithsesi për këtë shkak. Me shpalljen e vendimit të formës së prerë të dënimit me burgim, ky i fundit fillon menjëherë të prodhojë efekte, çka do të thotë se kërkuesja ka marrë statusin e të

dënuarës dhe qëndron në burgim (jo më në paraburgim) për efekt të këtij vendimi, duke u bërë i pamundur lirimi për shkak të humbjes së fuqisë së paraburgimit, sipas parashikimeve të nenit 263, pika 3 të KPP-së. Po sipas atij vendimi, qëndrimi në burg gjatë kohës së paraburgimit do të përllogaritet në masën e dënimit që duhet të shlyejë kërkuesja (*shih paragrafin 79 të vendimit të Gjykatës së Larte*).

7. Mbi bazën e rrethanave si më sipër, kërkuesja ka kërkuar shfuqizimin e vendimeve gjyqësore të të tria shkallëve të gjykimit, me pretendimin se kanë cenuar lirinë personale, në kundërshtim me nenin 27 të Kushtetutës, si edhe të drejtën për proces të rregullt. Shumica ka çmuar t'i analizojë pretendimet e kërkueses në drejtim të lirisë personale dhe së drejtës së aksesit të lidhur me standardin e arsyetimit të vendimeve gjyqësore.

8. Për sa i përket pretendimit për cenimin e lirisë personale, shumica, në mënyrë të përmbledhur, ka vlerësuar se megjithëse kërkuesja ka pasur pritshmëri të ligjshme për t'u liruar për shkak të zgjatjes së paraburgimit përtej afatit ligjor, liria personale e saj nuk është cenuar për sa kohë ajo është dënuar me burgim. Sipas shumicës, shkelja (zgjatja e paraburgimit përtej afatit ligjor) është korrigjuar nga vet ligji, sepse periudha e paraburgimit përtej afatit ligjor llogaritet në kohën e dënimit të vuajtur nga kërkuesja. Në vijim, shumica ka evidentuar se kërkuesja gjatë procesit gjyqësor është mbrojtur me avokat të zgjedhur prej saj, i cili për shkak të profesionit prezumohet të jetë i njohur me parashikimet e legjislacionit procedural penal, përveçse të ketë dhe aftësitë e nevojshme profesionale për të ndërmarrë çdo akt dhe veprim ligjor në funksion të mbrojtjes së të drejtave të kërkueses në këtë rast. Për më tepër, legjislacioni procedural penal u ka dhënë shtetasve mjetet e nevojshme ligjore për mbrojtjen e tyre, duke kërkuar në këtë kuptim edhe një aktivizëm nga ana e tyre. Për rrjedhojë, sipas shumicës, shkelja e së drejtës së kërkueses nuk ka ardhur dhe nuk mund të vijë nga vendimet gjyqësore të kundërshtuara prej saj, ndaj ajo nuk mund të përbëjë shkak për shfuqizimin e tyre (*shih paragrafët 27–30 të vendimit*).

9. Në vlerësimin tonë, duke mbajtur në konsideratë se kërkuesja ka kërkuar cenimin e *lirisë personale* pasi ka vijuar të qëndrojë në paraburgim në tejkalim të afatit 9-mujor të parashikuar nga neni 263, paragrafi 3, shkronja "c", i KPP-së, çmojmë se pretendimet e saj duhet të ishin vlerësuar në drejtim të kritereve kushtetuese të kufizimit të lirisë në kuptim të nenit 27 të Kushtetutës dhe garancive procedurale të nenit 28 të saj. Gjykata në jurisprudencën e saj ka theksuar jo vetëm rëndësinë që merr zbatimi i dispozitave procedurale penale në drejtim të respektimit të lirisë personale, por edhe detyrimin e organeve të pushtetit publik, sipas nenit 15 të Kushtetutës, për të respektuar të drejtën për proces të rregullt ligjor edhe ndaj personave, të cilëve sipas ligjit iu është kufizuar liria, pasi, ashtu si të drejtat e tjera, edhe kjo e drejtë është e pandashme, e patjetërsueshme dhe e padhunueshme. Në rastin individëve, liria e të cilëve është kufizuar sipas ligjit, organet e pushtetit publik kanë detyrime shtesë për të dëshmuar se të drejtat kushtetuese të tyre respektohen dhe, pikërisht për këtë arsye, nenet 27 dhe 28 të Kushtetutës parashikojnë garanci specifike për këtë kategori individësh (*shih vendimin nr. 5, datë 22.2.2022, të Gjykatës Kushtetuese*). Në këtë kuptim, organet shtetërore (përfshi prokurorinë dhe gjykatat) kanë detyrimin t'i respektojnë këto të drejta dhe liri dhe të kontribuojnë në realizimin e tyre.

10. Edhe Gjykata Evropiane për të Drejtat e Njeriut (*GJEDNJ*), është shprehur në jurisprudencën e saj se askujt nuk mund t'i hiqet liria, përveç rasteve të parashikuara në nenin 5 të KEDNJ-së dhe vetëm bazuar në ligj (*shih Saadi kundër Mbretërisë së Bashkuar [DhM], nr. 13229/03, § 67, datë 28 janar 2008*). Konventa në thelb i referohet legjislacionit të brendshëm dhe deklaron detyrimin për t'iu përshtatur rregullave materiale dhe procedurale, por gjithashtu çdo heqje lirie duhet të jetë në përputhje me qëllimin e nenit 5, pra të mbrojë individët nga arbitrariteti (*shih vendimet e GJEDNJ-së Bozano kundër Francës, datë 18.12.1986, paragrafi 54; Lukanov kundër Bullgarisë, datë 20.3.1997, paragrafi 41*).

11. Po sipas GJEDNJ-së, paraburgimi në çështjet penale kërkon intervale të shkurtra ndërmjet rishikimit të vendimeve (*shih Bezicheri kundër Italisë, 1989, § 21*). Nëse koha përpara marrjes së një vendimi është prima facie e papajtueshme me nocionin e shpejtësisë së gjykimit, Gjykata do të kërkojë nga shteti që të shpjegojë arsyen e vonesës ose të parashtrojë arsye të jashtëzakonshme për të justifikuar kalimin e kohës në fjalë (*shih Musiał kundër Polonisë [GC], 1999, § 44; Koendjbiharie kundër Holandës, 1990, § 29*). As ngarkesa e tepërt e punës dhe as periudha e pushimeve nuk mund të justifikojnë një periudhë pasiviteti nga ana e

autoriteteve gjyqësore (*shih E. kundër Norvegjisë, 1990, § 66; Bezicheri kundër Italisë, 1989, § 25*).

12. Siç kemi theksuar më sipër, kërkuesja përgjatë kohës që çështja ka qenë në fazën e hetimit dhe deri në dhënien e vendimit nga gjykata e apelit ka qenë nën masën e sigurimit personal "Arresti në burg". Sipas nenit 263, pika 3, të KPP-së, paraburgimi e humbet fuqinë në qoftë se nga dita e dhënies së vendimit të dënimit në shkallë të parë kanë kaluar afatet e mëposhtme pa u dhënë vendimi i dënimit në gjykatën e apelit: c) nëntë muaj, kur procedohet për krime që dënohen në maksimum jo më pak se dhjetë vjet burgim ose me burgim të përjetshëm. Vendimi i dënimit për kërkuesen me burgim është dhënë në datën 20.5.2015, nga gjykata e shkallës së parë, dhe në datën 24.11.2016, kur është dhënë vendimi i Gjykatës së Apelit Tiranë, kishte kaluar një periudhë prej 18 muajsh, pra ishte tejkaluar afati 9-mujor. Në Gjykatën e Apelit rezulton që çështja të jetë mbajtur pa veprime dhe është caktuar vetëm kjo seancë e datës 24.11.2016, ndonëse kërkuesja ndodhej nën masën e sigurimit "Arresti në burg".

13. Edhe pse kërkuesja nuk ka paraqitur kërkesë për shuarjen e kësaj mase pas kalimit të afatit ligjor, ashtu siç arsyeton shumica (*shih paragrafin 29 të vendimit*) dhe pavarësisht se në jurisprudencën e saj Gjykata ka theksuar se palët duhet të tregojnë kujdesin e duhur në përdorimin e mjeteve ligjore për mbrojtjen e të drejtave të tyre kushtetuese e ligjore, në rastin konkret natyra e së drejtës që vihen në diskutim, që është ndalimi i kufizimit të lirisë personale nëse nuk plotësohen kërkesat ligjore, bënte të nevojshme trajtimin e kësaj çështjeje në këndvështrim të detyrimit të organeve shtetërore për zbatimin e parashikimeve të nenit 246, pika 6, të KPP-së dhe detyrimeve aktive të prokurorit dhe gjykatës, që shqyrtimi i çështjes në gjykatën e apelit të bëhej brenda afatit ligjor 9 mujor. Edhe pse gjykatat e zakonshme kanë konstatuar kalimin e afateve ligjore ato nuk janë shprehur as për veprimet e kryera nga prokuroria dhe vetë gjykatat për verifikimin e nevojave të sigurimit në rastin e kërkueses dhe as për shuarjen e masës së sigurimit, por kanë bazuar arsyetuar se me shpalljen e vendimit të formës së prerë të dënimit me burgim, ky i fundit fillon menjëherë të prodhojë efekte, çka do të thotë se kërkuesja ka marrë statusin e të dënuarës dhe qëndron në burgim (jo më në paraburgim) për efekt të këtij vendimi, duke u bërë i pamundur lirimi për shkak të humbjes së fuqisë së paraburgimit, sipas parashikimeve të nenit 263, pika 3 të KPP-së. Kolegji Penal ka çmuar, gjithashtu, se qëndrimi në burg gjatë kohës së paraburgimit do të përllogaritet në masën e dënimit që duhet të shlyejë kërkuesja.

14. Siç ka pranuar edhe shumica, në parim, legjislacioni procedural penal u ka dhënë shtetasve mjetet e nevojshme ligjore për mbrojtjen e tyre, duke kërkuar në këtë kuptim edhe një aktivizëm nga ana e tyre, në rastin në shqyrtim, për shkak se kërkuesja ndodhej në kushtet e izolimit, një aktivizëm të tillë e vlerësojmë barrë të tepruar për të. Për më tepër, në kushtet kur legjislacioni procedural ka parashikuar garanci të posaçme për personat ndaj të cilëve është vendosur një masë sigurimi personal, organet shtetërore duhet të luajnë një rol aktiv në mbrojtjen dhe garantimin e të drejtave kushtetuese të individëve, përfshi edhe kontrollin sistematik gjyqësor të kushteve të masës së sigurimit, për shkak të ndërhyrjes që ajo bën në lirinë personale të individit. Në këtë pikëpamje, me anë të këtyre procedurave, autoritetet gjyqësore kanë detyrimin që individit t'i garantojnë të gjitha standardet e duhura për mbrojtjen efektive në rastet e heqjes arbitrare të lirisë.

15. Në analizë të sa më lart, ne gjyqtarët në pakicë, vlerësojmë se pretendimi i kërkueses për cenimin e lirisë personale është i bazuar. Nga ana tjetër, vlerësojmë se mënyra se si e kanë trajtuar gjykata e apelit dhe Gjykata e Lartë kërkesën e kërkueses dhe pretendimet e saj me natyrë kushtetuese, vë në dyshim edhe standardin e arsyetimit të atyre vendimeve.

16. Megjithatë, ashtu siç Gjykata ka mbajtur qëndrim edhe në raste të tjera (*shih vendimin nr. 5, datë 22.2.2022, të Gjykatës Kushtetuese*), kur pavarësisht konstatimit të shkeljes së të drejtave themelore dërgimi i çështjes për rishqyrtim në gjykatat e juridiksionit të zakonshëm nuk do të sillte ndonjë rezultat konkret për kërkuesin, në këtë rast për shkak se tashmë kufizimi i lirisë personale është pasojë e ekzekutimit të vendimit gjyqësor të dënimit të formës së prerë, shumica duhet të shprehej vetëm për konstatimin e cenimit të lirisë personale.

Kryetare: Holta Zaçaj

Anëtarë: Marsida Xhaferllari, Sonila Bejtja, Sandër Beci

VENDIM
Nr. 386, datë 30.11.2023

PËR MIRATIMIN E RREGULLORES "PËR CAKTIMIN E PROCEDURËS DHE MASËS SË TRAJTIMIT FINANCIAR TË PROKURORIT PËR SHËRBIMIN NË SKEMËN E DELEGIMIT, PËR TRANSFERIMIN E PËRKOHSHËM, PËR CAKTIMIN E PËRKOHSHËM DHE CAKTIMIN PËR NJË ÇËSHTJE TË VEÇANTË"

Bazuar në nenin 149/a, pika 1, germa "e", të Kushtetutës; në nenet 159, pika 2, shkronja "e", 188, pika 1, dhe 189, të ligjit nr. 115/2016, "Për organet e qeverisjes së sistemit të drejtësisë", të ndryshuar; në nenet 11, pika 3, germa "a", 12, 13/1, 15, 45, 46, 59 dhe 170/1, të ligjit nr. 96/2016, "Për statusin e gjyqtarëve dhe prokurorëve në Republikën e Shqipërisë", të ndryshuar; në nenin 40, të ligjit nr. 97/2016, "Për organizimin dhe funksionimin e prokurorisë në Republikën e Shqipërisë", të ndryshuar; në nenin 56, të ligjit nr. 95/2016, "Për organizimin dhe funksionimin e institucioneve për të luftuar korrupsionin dhe krimin e organizuar", të ndryshuar; në vendimin e Këshillit të Lartë të Prokurorisë nr. 64, datë 15.4.2019, "Për caktimin e përkohshëm të prokurorëve", të ndryshuar; të vendimin e Këshillit të Lartë të Prokurorisë nr. 160, datë 8.7.2020, "Mbi kriteret dhe procedurën e transferimit të përkohshëm të prokurorit"; në ligjin nr. 9936, datë 26.6.2008, "Për menaxhimin e sistemit buxhetor në Republikën e Shqipërisë", të ndryshuar; në ligjin nr. 10296, datë 8.7.2010, "Për menaxhimin financiar dhe kontrollin", të ndryshuar; në vendimin e Këshillit të Ministrave nr. 997, datë 10.12.2010, "Për trajtimin financiar të punonjësve që dërgohen me shërbim jashtë qendrës së punës, brenda vendit", të ndryshuar; në udhëzimin e ministrit të Financave dhe Ekonomisë nr. 9, datë 20.3.2018, "Për procedurat standarde të zbatimit të buxhetit", me propozim të grupit të punës, ngritur me urdhrin e Kryetarit të Këshillit të Lartë të Prokurorisë nr. 113, datë 21.6.2022, "Për ngritjen e Grupit të Punës për hartimin e rregullores 'Për mënyrën e caktimit të kompensimit financiar që përfitojnë prokurorët që shërbejnë në skemën e delegimit, të transferuar përkohësisht ose të caktuar përkohësisht'", i ndryshuar, Këshilli i Lartë i Prokurorisë,

VENDOSI:

1. Miratimin e rregullores "Për caktimin e procedurës dhe masës së trajtimit financiar të prokurorit për shërbimin në skemën e delegimit, për transferimin e përkohshëm, për caktimin e përkohshëm dhe caktimin për një çështje të veçantë", sipas tekstit që i bashkëlidhet këtij vendimi.
2. Ky vendim hyn në fuqi në datën e botimit në Fletoren Zyrtare dhe publikohet në faqen zyrtare *web* të Këshillit.
3. U shpall në Tiranë, sot më 30.11.2023.

KRYETAR I KËSHILLIT TË LARTË TË PROKURORISË
Alfred Balla

RREGULLORE
PËR CAKTIMIN E PROCEDURËS DHE MASËS SË TRAJTIMIT FINANCIAR TË PROKURORIT PËR SHËRBIMIN NË SKEMËN E DELEGIMIT, PËR TRANSFERIMIN E PËRKOHSHËM, PËR CAKTIMIN E PËRKOHSHËM DHE CAKTIMIN PËR NJË ÇËSHTJE TË VEÇANTË

Neni 1
Qëllimi

Qëllimi i kësaj rregulloreje është përcaktimi i rregullave më të detajuara dhe procedurës që duhet të ndiqet në prokurori, për kompensimin financiar të prokurorit, lidhur me shërbimin e tij në skemën e delegimit, gjatë transferimit të përkohshëm, caktimit të përkohshëm dhe caktimit për një çështje të veçantë, si dhe masën e kompensimit.

Neni 2
Subjektet

Subjekte të kësaj rregulloreje janë prokurorët e skemës së delegimit, të transferuar përkohësisht, të caktuar përkohësisht apo të caktuar për hetimin e një çështjeje të veçantë, pranë Prokurorisë së Përgjithshme, prokurorive të shkallës së parë dhe të apelit, të juridiksionit të përgjithshëm dhe të

posaçëm, të cilëve nuk u është kufizuar ushtrimi i funksionit për shkaqe të parashikuara në ligj.

Neni 3
Përkufizime

Në kuptim të kësaj rregulloreje, termat e mëposhtëm kanë këto kuptime:

1. "Skema e delegimit" është tërësia e rregullave të caktimit të prokurorit, nga prokuroria ku ai është i caktuar në mënyrë të përhershme, në skemën e delegimit të ngritur pranë Këshillit të Lartë të Prokurorisë, për një periudhë kohore të caktuar dhe të shërbimit të tij në funksion të kësaj skeme, për të hetuar çështje në çdo prokurori.

2. "Prokuror i transferuar përkohësisht" është prokurori i cili me vendim të Këshillit të Lartë të Prokurorisë transferohet për një periudhë të caktuar kohe, nga një pozicion i përhershëm në prokurorinë e tij, në një pozicion të përkohshëm të lirë, në një prokurori tjetër të të njëjtit nivel, sipas nenit 46, të ligjit nr. 96/2016, "Për statusin e gjyqtarëve dhe prokurorëve në Republikën e Shqipërisë", të ndryshuar.

3. "Caktimi i përkohshëm i prokurorit", nënkupton caktimin e përkohshëm të një prokurori, në një prokurori tjetër, të ndryshme nga ajo ku ushtron funksionin, me vendim të Këshillit të Lartë të Prokurorisë, sipas nenit 59, të ligjit nr. 96/2016, "Për statusin e gjyqtarëve dhe prokurorëve në Republikën e Shqipërisë", të ndryshuar.

4. "Caktimi i prokurorit për një çështje të veçantë" nënkupton caktimin e një prokurori me vendim të Këshillit të Lartë të Prokurorisë, për hetimin ose përfaqësimin në gjykatë të një ose disa çështjeve të veçanta, në një prokurori tjetër, të ndryshme nga ajo ku ushtron funksionin në mënyrë të përhershme, sipas nenit 170/1, të ligjit nr. 96/2016, "Për statusin e gjyqtarëve dhe prokurorëve në Republikën e Shqipërisë", të ndryshuar.

5. "Paga bruto fillestare", në kuptim të ligjit nr. 96/2016, "Për statusin e gjyqtarëve dhe prokurorëve në Republikën e Shqipërisë", të ndryshuar, përfaqëson pagën referuese bazë dhe shtesën e pagës në grup, sipas grupeve të pagave (G1, G2, G3), në prokurorinë ku prokurori është i caktuar në mënyrë të përhershme.

6. "Prokuror në skemë delegimi" është prokurori i caktuar në një pozicion në skemën e delegimit të krijuar pranë Këshillit të Lartë të Prokurorisë, për të hetuar çështje penale në çdo prokurori.

7. "Prokuror në skemë delegimi pranë prokurorisë së posaçme" është prokurori i skemës së delegimit i cili përmbush kriteret dhe kushtet e sigurisë, sipas parashikimeve të ligjit nr. 95/2016, "Për organizimin dhe funksionimin e institucioneve për të luftuar korrupsionin dhe krimin e organizuar", të ndryshuar, i caktuar për të shërbyer pranë prokurorisë së posaçme.

8. "Prokuror në skemë delegimi, i caktuar për një çështje të veçantë pranë prokurorisë së posaçme", është prokurori i skemës së delegimit i cili me vendim të Këshillit të Lartë të Prokurorisë është caktuar për të hetuar një çështje të veçantë pranë prokurorisë së posaçme.

9. "Trajtim financiar" është shtesa mbi pagë dhe kompensimi për shërbimin në skemën e delegimit, për transferimin e përkohshëm, caktimin e përkohshëm ose caktimin për një çështje të veçantë.

10. "Ditë" për qëllime të këtij udhëzimi konsiderohen ditë pune.

11. "Territor" konsiderohet njësia administrative / bashkia ku ndodhet prokuroria, ku prokurori është i caktuar në mënyrë të përhershme në pozicion ose territori i vendbanimit të tij të përhershëm.

12. "Këshill" është Këshilli i Lartë i Prokurorisë.

Neni 4
Shtesa e pagës për prokurorët në skemë delegimi dhe ata të caktuar për çështje gjyqësore të veçanta, që nuk janë pjesë e kësaj skeme

1. Prokurori në skemë delegimi, i caktuar me vendim të Këshillit, përfiton 10 për qind shtesë page mbi pagën bruto fillestare. Kjo shtesë paguhet në prokurorinë ku është i caktuar në mënyrë të përhershme, me përjashtim të rasteve kur Këshilli me vendim vendos ndryshe.

2. Prokurori në skemë delegimi, i caktuar nga Këshilli pranë Prokurorisë së Posaçme, përfiton për vështirësi shtesë page në masën 80 për qind mbi pagën bruto fillestare. Kjo shtesë page paguhet nga prokuroria ku është i caktuar në mënyrë të përhershme, për gjithë periudhën e ushtrimit të shërbimit pranë skemës së delegimit, me përjashtim të rasteve kur Këshilli me vendim vendos ndryshe.

3. Prokurori i cili caktohet nga Këshilli për çështje të veçanta pranë Prokurorisë së Posaçme,

përfiton për vështirësi shtesë page në masën 40 për qind mbi pagën bruto fillestare. Kjo shtesë page paguhet nga prokuroria ku është i caktuar në mënyrë të përhershme dhe llogaritet në raport me ditët kur prokurori ka kryer veprime hetimore ose ka përfaqësuar çështje në gjykatë, për llogari të Prokurorisë së Posaçme.

Neni 5

Mënyra e kompensimit për shërbimin në skemën e delegimit, për transferimin e përkohshëm, për caktimin e përkohshëm të prokurorit dhe për caktimin për një çështje të veçantë

1. Prokurori në skemën e delegimit, i transferuar apo caktuar përkohësisht, në prokuroritë e juridiksionit të përgjithshëm dhe të posaçëm, të shkallës së parë dhe apelit, për jo më shumë se njëzet e dy ditë pune, përfiton kompensim financiar për mbulimin e shpenzimeve të qëndrimit, shpenzimeve të transportit, si dhe dietë ditore për çdo ditë të ushtrimit të funksionit pranë prokurorisë ku delegohet, transferohet përkohësisht ose caktohet përkohësisht.

2. Prokurori në skemën e delegimit, i transferuar apo caktuar përkohësisht, në prokuroritë e juridiksionit të përgjithshëm dhe të posaçëm, të shkallës së parë dhe apelit, për një periudhë kohore më të gjatë se njëzet e dy ditë, përfiton një kompensim mujor në masën 80 për qind të pagës referuese bazë. Ky kompensim mbulon çdo shpenzim për qëndrimin dhe transportin e prokurorit në prokurorinë ku prokurori është deleguar, transferuar apo caktuar përkohësisht.

3. Prokurori i caktuar për një çështje të veçantë, në një prokurori tjetër, të ndryshme nga ajo ku ushtron funksionin në mënyrë të përhershme, përfiton kompensim financiar për mbulimin e shpenzimeve të qëndrimit, shpenzimeve të transportit, si dhe dietë ditore për çdo ditë të ushtrimit të funksionit pranë prokurorisë ku caktohet, por jo kompensim mujor financiar në masën 80 për qind të pagës referuese bazë.

4. Shpenzimet e transportit llogariten në bazë të distancës më të shkurtër që rezulton ndërmjet prokurorisë ku ai delegohet, transferohet përkohësisht, caktohet përkohësisht apo caktohet për një çështje të veçantë, me prokurorinë ku ai është i caktuar në mënyrë të përhershme në pozicion ose me vendbanimin e tij të përhershëm.

5. Prokurori nuk përfiton kompensim financiar, sipas kësaj rregulloreje, në rastet kur prokuroria ku ai delegohet, transferohet përkohësisht, caktohet përkohësisht apo caktohet për një çështje të veçantë, ndodhet në të njëjtin territor me prokurorinë ku ai është i caktuar në mënyrë të përhershme në pozicion ose në territorin e vendbanimit të tij të përhershëm.

Neni 6

Procedura për miratimin dhe kompensimin për shërbimin në skemën e delegimit, për transferimin e përkohshëm, për caktimin e përkohshëm të prokurorit dhe për caktimin për një çështje të veçantë

1. Prokurori përfitues, sipas pikave 1 dhe 3, të nenit 5 të kësaj rregulloreje, paraqet dokumentacionin vërtetues justifikues, lidhur me shpenzimet e kryera për qëndrimin, transportin dhe dietën ditore, për çdo ditë të ushtrimit të funksionit pranë prokurorisë ku delegohet, transferohet përkohësisht, caktohet përkohësisht apo caktohet për një çështje të veçantë, sipas përcaktimeve në vendimin e Këshillit të Ministrave nr. 997, datë 10.12.2010, "Për trajtimin financiar të punonjësve që dërgohen me shërbim jashtë qendrës së punës, brenda vendit", i ndryshuar.

2. Prokurori përfitues, sipas pikës 2, të nenit 5 të kësaj rregulloreje, kur delegohet, transferohet përkohësisht, caktohet përkohësisht për një periudhë kohore më të gjatë se njëzet e dy ditë, kompensohet financiarisht për çdo muaj në vlerën 80 për qind të pagës referuese bazë.

3. Kompensimi financiar realizohet pas nxjerrjes së urdhrit nga drejtuesi i prokurorisë, në të cilën përcaktohet prokurori përfitues, periudha si dhe masa e kompensimit financiar. Urdhri mbështetet në dokumentacionin justifikues vërtetues, si më poshtë:

a) Kërkesën e bërë me shkrim nga prokurori në skemë delegimi, i transferuar përkohësisht, i caktuar përkohësisht apo i caktuar për një çështje të veçantë lidhur me kompensimin;

b) Vendimin e Këshillit mbi caktimin në skemën e delegimit, transferimin e përkohshëm, caktimin e përkohshëm apo caktimin për një çështje të veçantë;

c) Vërtetimin e vendbanimit të tij të përhershëm;

ç) Dokumentacionin justifikues vërtetues, sipas pikave 1 dhe 3, të nenit 5 të kësaj rregulloreje, për rastet jo më shumë se 22 ditë pune.

4. Mosparaqitja e dokumentacionit të përcaktuar në pikën e mësipërme të këtij udhëzimi përbën shkak për moskryerjen e pagesës.

Neni 7
Buxheti dhe zbatimi

1. Trajtimi financiar për prokurorët sipas përcaktimeve të mësipërme përballohet nga fondet buxhetore nga prokuroria në të cilën prokurori është caktuar në mënyrë të përhershme, përveçse në rastet kur është vendosur ndryshe nga Këshilli.

2. Programimi i fondeve buxhetore të nevojshme për shpenzimet e trajtimit financiar si pasojë e zbatimit të kësaj rregulloreje bëhet nga secila prokurori, gjatë procesit të hartimit të projektbuxhetit, për çdo vit buxhetor.

3. Ngarkohen prokuroritë e juridiksionit të përgjithshëm, të shkallës së parë dhe të apelit, Prokuroria e Përgjithshme dhe Prokuroria e Posaçme, për zbatimin e kësaj rregulloreje.

Neni 8
Dispozita kalimtare

1. Prokurori në skemën e delegimit, i transferuar përkohësisht, i caktuar përkohësisht apo i caktuar për një çështje të veçantë, që ka shërbyer si më sipër përpara hyrjes në fuqi të kësaj rregulloreje, trajtohet financiarisht sipas përcaktimeve të kësaj rregulloreje nga hyrja në fuqi e ligjit nr. 50/2021, "Për disa shtesa dhe ndryshime në ligjin nr. 96/2016, 'Për statusin e gjyqtarëve dhe prokurorëve në Republikën e Shqipërisë'", i ndryshuar, përveç rasteve kur Këshilli me vendim ka përcaktuar masën e trajtimit financiar.

2. Kur prokuroria pranë së cilës ka qenë i caktuar në mënyrë të përhershme prokurori i transferuar përkohësisht, i caktuar përkohësisht apo i caktuar për një çështje të veçantë ka ndërprerë veprimtarinë për shkak të riorganizimit, trajtimi financiar do të përballohet nga prokuroria pranë së cilës prokurori është transferuar pas riorganizimit.

Neni 9
Hyrja në fuqi

Kjo rregullore hyn në fuqi në datën e botimit në Fletoren Zyrtare.

KËSHILLI I LARTË I PROKURORISË

FLETORJA ZYRTARE E REPUBLIKËS SË SHQIPËRISË
Vulosur elektronikisht nga Qendra e Botimeve Zyrtare
Viti: 2023 - Numri: 188
Datë: 2023/12/26 15:59:07
0b30d1bb-f706-4f86-a1c4-fdd228ce3ca1

Shënim: Ky dokument është gjeneruar dhe vulosur me anë të një procedure automatike nga një sistem elektronik (Qendra e Botimeve Zyrtare)

	Formati 61x86/8

Shtypshkronja e Qendrës së Botimeve Zyrtare
Tiranë, 2023

Adresa: Rr. "Nikolla Jorga", Tiranë
Tel./fax: +355 4 24 27 004 Tel.: +355 4 24 27 006

Çmimi 480 lekë