FLETORJA ZYRTARE
E REPUBLIKËS SË SHQIPËRISË

www.qbz.gov.al

Botim i Qendrës së Botimeve Zyrtare

Viti: 2026 – Numri: 141

Tiranë – E enjte, 2 korrik 2026

PËRMBAJTJA

		Faqe
Akt normativ i Këshillit të Ministrave nr. 2, datë 30.6.2026	Për disa ndryshime dhe shtesa në ligjin nr. 87/2025, "Për buxhetin e vitit 2026".....	12949
Vendim i Këshillit të Ministrave nr. 509, datë 30.6.2026	Për miratimin e rregullave të detajuara për projektimin ekologjik të produkteve me ndikim energjetik, si dhe kërkesave për etiketimin e këtyre produkteve.....	12961
Vendim i Këshillit të Ministrave nr. 521, datë 30.6.2026	Për shpalljen e disa zonave me përparësi zhvillimin e ekonomisë malore në Bashkinë Mallakastër.....	12974
Vendim i Gjykatës Kushtetuese nr. 54, datë 30.4.2026	Me objekt shfuqizimin e vendimit nr. 00-2025-826 (100), datë 6.3.2025, të Kolegjit Administrativ të Gjykatës së Lartë, si të papajtueshëm me Kushtetutën e Republikës së Shqipërisë. Pezullimin e vendimit nr. 00-2025-826 (100), datë 6.3.2025, të Kolegjit Administrativ të Gjykatës së Lartë.....	13007
Vendim i Gjykatës Kushtetuese nr. 55, datë 6.5.2026	Me objekt shfuqizimin e vendimeve nr. 20-2019-984/413, datë 16.12.2019, të Gjykatës së Apelit Gjirokastër; nr. 00-2025-709, datë 19.2.2025, të Kolegjit Civil të Gjykatës së Lartë, si të papajtueshme me Kushtetutën e Republikës së Shqipërisë.....	13017

Vendim i Gjykatës Kushtetuese nr. 64, datë 2.6.2026

Me objekt shfuqizimin e vendimit nr. 00-2025-3017, datë 9.7.2025, të Kolegjit Civil të Gjykatës së Lartë, si të papajtueshëm me Kushtetutën e Republikës së Shqipërisë.
Konstatimin e shkeljes së afatit të arsyeshëm dhe përshpejtimin e procedurës së gjykimit nga Gjykata e Apelit e Juridiksionit të Përgjithshëm për çështjen me nr. 7338 akti dhe nr. sistemi 21326-02885-30-2021, datë regjistrimi 16.11.2021.
Urdhërimin e Gjykatës së Apelit të Juridiksionit të Përgjithshëm të procedojë brenda afatit të arsyeshëm për shqyrtimin e çështjes nr. 7338 akti dhe nr. sistemi 21326-02885-30-2021, datë regjistrimi 16.11.2021.
Konstatimin e mungesës së një mjeti efektiv për konstatimin, dëmshpërblimin dhe përshpejtimin e procedurave të lartpërmendura.
Rehabilitimin dhe zhdëmtimin në përputhje me ligjin për dëmin e shkaktuar për shkak të mosgjykimit të çështjes brenda afatit të arsyeshëm nga Gjykata e Apelit të Juridiksionit të Përgjithshëm.
Caktimin e një shpërblimi të drejtë referuar vendimeve të Gjykatës Evropiane për të Drejtat e Njeriut "*Olivieri dhe të tjerë kundër Italisë", "Verrascina dhe të tjerë kundër Italisë"* dhe *"ARB sh.p.k. dhe të tjerë kundër Shqipërisë*"..... 13027

AKT NORMATIV
Nr. 2, datë 30.6.2026

PËR DISA NDRYSHIME DHE SHTESA NË LIGJIN NR. 87/2025, "PËR BUXHETIN E VITIT 2026"

Në mbështetje të nenit 101 të Kushtetutës, me propozimin e ministrit të Financave, Këshilli i Ministrave

VENDOSI:

Në ligjin nr. 87/2025, "Për buxhetin e vitit 2026", bëhen këto ndryshime:

Neni l

Nenet 1, 2 e 3 ndryshohen, si më poshtë vijon:

"Neni l
Buxheti

Buxheti për vitin 2026 është:

Të ardhurat	843 110 milionë lekë;
Shpenzimet	906 817 milionë lekë;
Deficiti	63 707 milionë lekë.

Buxheti përbëhet nga buxheti i shtetit, buxheti vendor dhe fondet speciale: sigurimet shoqërore, sigurimet shëndetësore dhe kompensimi i ish-pronarëve.

Neni 2
Buxheti i shtetit

Buxheti i shtetit për vitin 2026 është:

Të ardhurat	583 280 milionë lekë;
Shpenzimet	646 987 milionë lekë;
Deficiti	63 707 milionë lekë.

Neni 3
Buxheti vendor

Buxheti vendor për vitin 2026 është:

Të ardhurat	111 971 milionë lekë
nga të cilat:	
- transferta e pakushtëzuar e përgjithshme	27 904 milionë lekë;
- transferta e pakushtëzuar sektoriale	19 415 milionë lekë;
- transferta e pakushtëzuar sektoriale (grant performance)	200 milionë lekë;
- të ardhura të tjera	64 452 milionë lekë;
Shpenzimet	111 971 milionë lekë.".

Neni 2

Në nenin 4 bëhen këto ndryshime:

1. Paragrafi i parë, i pikës 1, ndryshohet, si më poshtë vijon:

"1. Sigurimi i detyrueshëm, programet kompensuese dhe trajtimet e veçanta.

Të ardhurat gjithsej	196 081 milionë lekë;
nga të cilat:	
- kontributet	170 356 milionë lekë;
- transferimet nga buxheti i shtetit	25 725 milionë lekë;
Shpenzimet	196 081 milionë lekë."

2. Pika 2 ndryshohet, si më poshtë vijon:

"2. Sigurimi suplementar.

Të ardhurat gjithsej	8 879 milionë lekë;
nga të cilat:	
- kontributet	3 993 milionë lekë;
- transferimet nga buxheti i shtetit	4 886 milionë lekë;
Shpenzimet	8 879 milionë lekë.".

Neni 3

Neni 5 ndryshohet, si më poshtë vijon:

"Neni 5
Buxheti i sigurimeve shëndetësore

1. Buxheti i sigurimeve shëndetësore për vitin 2026 është:

Të ardhurat gjithsej	69 282 milionë lekë;
nga të cilat:	
- kontributet dhe të tjera	26 549 milionë lekë;
- transferimet nga buxheti i shtetit	42 733 milionë lekë;
Shpenzimet	69 282 milionë lekë.

2. Fondi për rimbursimin e medikamenteve nuk e tejkalon tavanin prej 13 500 milionë lekësh. Fondi për shërbimin spitalor detajohet dhe përdoret me vendim të Këshillit të Ministrave.".

Neni 4

Nenet 9 e 10 ndryshohen, si më poshtë vijon:

"Neni 9

Të ardhurat e buxhetit të shtetit sipas grupeve kryesore janë:

Grantet	15 249 milionë lekë;
Të ardhurat tatimore	538 258 milionë lekë;
Të ardhurat jotatimore	29 773 milionë lekë.

Neni 10
Deficiti i buxhetit të shtetit dhe financimi i tij

1. Deficiti faktik i buxhetit të shtetit, i cili nuk duhet të rezultojë më tepër se deficiti i përcaktuar në nenin 1 të këtij ligji, mund të financohet nëpërmjet huamarrjes neto nga burime të brendshme deri në kufirin maksimal prej 50 000 milionë lekësh.

Pjesa tjetër e financimit të deficitit faktik të buxhetit të shtetit financohet nëpërmjet huamarrjes neto nga burime të huaja, si dhe ndryshimit pakësues ose shtues të gjendjes së llogarisë unike të Këshillit të Ministrave në Bankën e Shqipërisë.

2. Vlera indikative e financimit nëpërmjet huamarrjes neto nga burime të huaja është rreth 18 971 milionë lekë, ku përfshihen huamarrjet dhe ripagesat me vlera të përafërta indikative, si më poshtë vijon:

- Huamarrja afatgjatë e destinuar për projekte me vlerë rreth	28 264 milionë lekë;
- Huamarrja në formën e "mbështetjes buxhetore" nga institucione financiare ndërkombëtare me vlerë rreth	22 320 milionë lekë;
- Ripagesa të principalit me vlerë rreth (minus)	32 613 milionë lekë;
- Nënhua për pushtetin vendor me vlerë rreth	1 000 milionë lekë.

3. Vlera indikative e financimit nëpërmjet përdorimit të gjendjes së akumuluar në llogarinë unike të Këshillit të Ministrave në Bankën e Shqipërisë është rreth 5 263 milionë lekë.

4. Çdo diferencë, që mund të rezultojë midis financimit total neto nga burimet e ndryshme, të përmendura në këtë nen, dhe deficitit faktik të buxhetit të shtetit, në rast teprice, akumulohet në llogarinë unike të Këshillit të Ministrave në Bankën e Shqipërisë ose, në rast mungese, përdoret nga gjendja e kësaj llogarie.

5. Të ardhurat nga privatizimi, që mund të krijohen gjatë vitit 2026, përdoren jo më pak se 50 për qind për uljen e kufirit të huamarrjes neto nga burime të brendshme dhe pjesa tjetër përdoret me vendim të Këshillit të Ministrave për rritjen e kufirit të shpenzimeve kapitale, e cila automatikisht rrit me të njëjtën masë kufirin e deficitit të buxhetit të shtetit, të përcaktuar në nenet 1 dhe 2 të këtij ligji.".

Neni 5

Në nenin 11 bëhen ndryshimet e mëposhtme:

1. Pika 1 ndryshohet, si më poshtë vijon:

"1. Shpenzimet e buxhetit të shtetit sipas grupeve kryesore janë:

- shpenzime të buxhetit qendror	637 787 milionë lekë;
- fondi rezervë i buxhetit	2 800 milionë lekë;
- kontingjenca për risqet e borxhit	6 400 milionë lekë.".

2. Pikat 6 dhe 7 ndryshohen, si më poshtë vijon:

"6. Fondi prej 400 milionë lekësh, i parashikuar në programin buxhetor "Ekzekutimi i pagesave të ndryshme" në ministrinë përgjegjëse për financat, përdoret 200 milionë lekë për parafinancimin, bashkëfinancimin dhe pagesën e tatimit mbi vlerën e shtuar dhe të detyrimeve doganore për projektet me financim të huaj. Gjithashtu, ky fond përdoret për kompensimin ndaj autoriteteve të projekteve të financuara nga Bashkimi Evropian për rastet e debive, korrigjimeve financiare, apo detyrimeve për rikuperim që lidhen me përfituesit vendas, me përjashtim të rasteve kur parashikohet ndryshe në marrëveshjet përkatëse. Pjesa tjetër prej 200 milionë lekësh përdoret si tavan për grantet e huaja, që përdoren nga njësitë e qeverisjes së përgjithshme, në rastet kur ato nuk janë parashikuar në buxhetin fillestar. Procedurat e shpërndarjes së këtij fondi përcaktohen me udhëzim të ministrit përgjegjës për financat. Shumat e shpërndara nga ky fond shtojnë kufijtë e shpenzimeve të përcaktuara në nenin 3 të këtij ligji, si dhe në tabelat 1 e 3, që përmenden përkatësisht në nenet 11 e 15 të këtij ligji.

7. Fondi prej 1 790 milionë lekësh në zërin "Shpenzime kapitale me financim të huaj" përdoret për financimin e projekteve që lidhen me planin e rritjes me Bashkimin Evropian, me

miratim të Këshillit të Ministrave. Shumat e shpërndara nga ky fond shtojnë kufijtë e miratuar në tabelat 1 dhe 4, që përmenden në nenin 11, të këtij ligji.”.

3. Pas pikës 9 shtohet pika 10, me këtë përmbajtje:

“10. Shuma prej 3 000 000 000 (tre miliardë) lekësh të kalojë në zërin “Transferta kapitale” (232) në favor të Fondit Shqiptar të Zhvillimit, për t’u përdorur për blerjen e makinerive, mjeteve, pajisjeve, teknologjive dhe infrastrukturën e nevojshme, në funksion të mbështetjes së njësive të vetëqeverisjes vendore me logjistikën përkatëse për kryerjen e shërbimeve rajonale e vendore, për mirëmbajtjen e infrastrukturës së rrugëve rurale, hapësirave publike, transportin publik urban dhe logjistikën bashkiake, menaxhimin e flotës, ndërhyrjet në emergjenca, pastrim-gjelbërim, kanale kulluese etj. Pajisjet, makineritë, logjistika dhe infrastruktura përkatëse do të shërbejnë për krijimin dhe funksionimin e Operatorit të Shërbimeve të Logjistikës Bashkiake. Mënyra e përdorimit përcaktohet në aneksin 11, që i bashkëlidhet këtij ligji.”.

4. Tabelat 1, 1/1, 1/2 dhe 4, të përmendura në nenin 11, zëvendësohen me tabelat me të njëjtin numërtim, që i bashkëlidhen këtij akti normativ.

5. Pas aneksit 10, bashkëlidhur ligjit, shtohet aneksi 11, përmendur në nenin 11, që i bashkëlidhet këtij akti normativ.

Neni 6

Në nenin 12 bëhen këto ndryshime:

1. Numri i punonjësve zëvendësohet dhe bëhet “87 361”.

2. Në pikën 4, fondi i veçante nga “500 milionë lekë” bëhet “560 milionë lekë”.

3. Tabela 2, që përmendet në këtë nen, zëvendësohet me tabelën 2, që i bashkëlidhet këtij akti normativ.

Neni 7

Në nenin 14 bëhen këto ndryshime:

1. Në pikën 1, togfjalëshi “2 500 milionë lekë” zëvendësohet me “2 800 milionë lekë”.

2. Në pikën 2, togfjalëshi “6 300 milionë lekë” zëvendësohet me “6 400 milionë lekë”.

Neni 8

Tabela 3, e përmendur në pikën 1, të nenit 15, zëvendësohet me tabelën me të njëjtin numërtim, që i bashkëlidhen këtij akti normativ.

Neni 9

Neni 19 ndryshohet, si më poshtë vijon:

“Neni 19
Borxhi publik

1. Kufiri për rritjen vjetore të totalit ekzistues të stokut të borxhit të qeverisjes qendrore dhe atij të garantuar të qeverisjes qendrore, në dobi të palëve të treta përfituese për vitin 2026, pa përfshirë efektet e mundshme prej ndryshimit të kursit të këmbimit, është deri në 72 214 milionë lekë, i dhënë me hollësi, si më poshtë vijon:

a) Për huamarrjen totale neto vjetore, përfshirë huamarrjen e brendshme dhe atë të huaj, deri në 68 971 milionë lekë;

b) Për rritjen vjetore të garancive të qeverisjes qendrore, në dobi të palëve të treta përfituese, deri në 3 471 milionë lekë, duke përfshirë zgjerimin e politikës se mbështetjes me garanci shtetërore të huamarrjes për ndërmarrjet mikro, të vogla dhe të mesme në të gjithë sektorët e ekonomisë, si dhe fermerëve të regjistruar dhe të pajisur me certifikatën e NIPT-it të fermerit në sektorin e bujqësisë.

2. Stoku i borxhit publik vlerësohet të arrijë në 1 474 623 milionë lekë, pa përfshirë efektet e mundshme prej ndryshimit të kursit të këmbimit, i dhënë me hollësi, si më poshtë vijon:

a) Stoku i borxhit i qeverisjes qendrore 1 441 165 milionë lekë;

b) Stoku i borxhit i garantuar nga qeverisja qendrore 32 559 milionë lekë;

c) Stoku i borxhit i vetëqeverisjes vendore 900 milionë lekë.”.

Neni 10
Hyrja në fuqi

Ky akt normativ hyn në fuqi menjëherë dhe botohet në Fletoren Zyrtare.

KRYEMINISTËR
Edi Rama

Tab. 1

TABELA 1 – SHPENZIMET 2026 SIPAS MINISTRIVE TË LINJËS DHE INSTITUCIONEVE BUXHETORE (në 000/LEK)
Viti 2026

Kodi	Emërtimi i institucionit/Programit	Totali i shp. korrente	Shpenzimet kapitale			Totali i shpenzimeve buxhetore
			Financim i brendshëm	Financimi i huaj	Totali i shp. kapitale	
1	**Presidenca**	**346,080**	**249,000**	**0**	**249,000**	**595,080**
01120	Veprimtaria e Presidentit	346,080	249,000	0	249,000	595,080
2	**Kuvendi**	**1,993,167**	**132,000**	**0**	**132,000**	**2,125,167**
01110	Planifikimi, menaxhimi dhe administrimi	779,209	132,000	0	132,000	911,209
01120	Veprimtaria ligjvënëse	1,213,958	0	0	0	1,213,958
3	**Kryeministria**	**1,107,900**	**150,000**	**0**	**150,000**	**1,257,900**
01110	Planifikimi, menaxhimi dhe administrimi	1,107,900	150,000	0	150,000	1,257,900
4	**Ministria e Ekonomisë dhe Inovacionit**	**36,954,949**	**2,061,735**	**533,000**	**2,594,735**	**39,549,684**
01110	Planifikimi, menaxhimi dhe administrimi	529,048	132,800	0	132,800	661,848
01150	Mbështetje për Inovacionin dhe teknologjinë	861,623	21,000	0	21,000	882,623
04130	Mbështetje për Zhvillim Ekonomik	596,855	**50,870**	73,000	123,870	720,725
04160	Mbështetje për mbikëq. e tregut, infrast. e cilës. dhe pron. industr.	436,022	18,000	0	18,000	454,022
10220	Sigurimi shoqëror	25,417,670	0	0	0	25,417,670
10550	Tregu i punës	4,593,547	231,000	50,000	281,000	4,874,547
04170	Inspektimi në Punë	301,484	20,000	0	20,000	321,484
09240	Arsimi i Mesëm (profesional)	3,473,700	1,088,065	410,000	1,498,065	4,971,765
06190	Strehimi	745,000	500,000	0	500,000	1,245,000
5	**Ministria e Bujqësisë dhe Zhvillimit Rural**	**11,075,204**	**4,049,434**	**1,276,646**	**5,326,080**	**16,401,284**
01110	Planifikimi, menaxhimi dhe administrimi	594,316	4,000	0	4,000	598,316
04220	Siguria ushqimore dhe mbrojtja e konsumatorit	2,501,690	174,000	116,000	290,000	2,791,690
04240	Menaxhimi i infrastrukturës së kullimit dhe ujitjes	1,114,576	**2,885,793**	0	2,885,793	4,000,369
04250	Zhvillimi Rural duke mbësht. prodh. bujq., blek., agroind. dhe market.	5,831,909	838,841	907,223	1,746,064	7,577,973
04860	Këshillimi dhe informacioni bujqësor	792,199	46,800	0	46,800	838,999
05470	Menaxhimi i qëndrueshëm i tokës bujqësore	25,000	0	0	0	25,000
04230	Mbështetje për peshkimin	215,514	100,000	253,423	353,423	568,937
6	**Ministria e Infrastrukturës dhe Energjisë**	**6,975,807**	**41,386,262**	**13,121,024**	**54,507,286**	**61,483,093**
01110	Planifikimi, menaxhimi dhe administrimi	756,544	12,000	0	12,000	768,544
04520	Transporti rrugor	3,980,922	27,707,766	3,698,323	31,406,089	35,387,011
04540	Transporti detar	187,130	50,000	10,000	60,000	247,130
04550	Transporti hekurudhor	538,600	1,300,000	4,599,202	5,899,202	6,437,802
04560	Transporti ajror	26,650	2,000	0	2,000	28,650
04610	Mbështetje për rrjetet e komunikacionit	0	5,000	20,000	25,000	25,000
06370	Furnizimi me ujë dhe kanalizime	500,370	11,821,213	2,562,914	14,384,127	14,884,497
04320	Mbështetje për energjinë	123,820	261,818	2,200,000	2,461,818	2,585,638
04430	Mbështetje për burimet natyrore	365,005	97,000	30,585	127,585	492,590
04440	Mbështetje për industrinë	394,433	57,750	0	57,750	452,183
06180	Planifikimi urban	102,333	71,715	0	71,715	174,048
10	**Ministria e Financave**	**9,551,567**	**2,334,922**	**604,000**	**2,938,922**	**12,490,489**
01110	Planifikimi, menaxhimi dhe administrimi	1,004,330	44,193	400,000	444,193	1,448,523
01120	Menaxhimi i shpenzimeve publike	513,940	0	0	0	513,940
01130	Ekzekutimi i pagesave të ndryshme	567,100	1,500,000	200,000	1,700,000	2,267,100
01140	Menaxhimi i të ardhurave tatimore	2,875,334	233,509	0	233,509	3,108,843
01150	Menaxhimi i të ardhurave doganore	4,386,573	535,220	4,000	539,220	4,925,793
01160	Lufta kundër transaksioneve financiare joligjore	204,290	22,000	0	22,000	226,290
11	**Ministria e Arsimit**	**59,491,299**	**5,074,000**	**600,000**	**5,674,000**	**65,165,299**
01110	Planifikimi, menaxhimi dhe administrimi	1,099,680	45,000	0	45,000	1,144,680
09120	Arsimi bazë (përfshirë parashkollorin)	35,546,327	1,987,000	0	1,987,000	37,533,327
09230	Arsimi i Mesëm (i përgjithshëm)	9,973,500	1,762,000	0	1,762,000	11,735,500
09450	Arsimi Universitar	11,750,000	930,000	300,000	1,230,000	12,980,000
09770	Fonde për shkencën	1,121,792	350,000	300,000	650,000	1,771,792
12	**Ministria e Turizmit, Kulturës dhe Sportit**	**4,927,958**	**2,483,855**	**425,000**	**2,908,855**	**7,836,813**
01110	Planifikimi, menaxhimi dhe administrimi	486,800	10,000	0	10,000	496,800
08220	Trashëgimia kulturore dhe muzetë	901,553	496,000	300,000	796,000	1,697,553
08230	Arti dhe kultura	1,609,051	1,918,155	100,000	2,018,155	3,627,206
08140	Zhvillimi i sportit	856,600	0	20,000	20,000	876,600
04760	Zhvillimi i turizmit	838,100	9,700	0	9,700	847,800
08610	Mbështetje për RININË DHE FËMIJËT	235,854	50,000	5,000	55,000	290,854
13	**Ministria e Shëndetësisë dhe Mirëqenies Sociale**	**81,496,605**	**4,546,461**	**435,500**	**4,981,961**	**86,478,566**
01110	Planifikimi, menaxhimi dhe administrimi	437,013	89,200	0	89,200	526,213
07220	Shërbimet e Kujdesit Parësor	3,571,925	213,253	108,000	321,253	3,893,178
07330	Shërbimet e Kujdesit Dytësor	41,932,439	3,972,860	327,500	4,300,360	46,232,799
07450	Shërbimet e Shëndetit Publik	4,796,787	115,908	0	115,908	4,912,695
10430	Përkujdesja sociale	29,109,590	155,240	0	155,240	29,264,830
01190	Rehabilitimi i të përndjekurve politikë	1,648,851	0	0	0	1,648,851
14	**Ministria e Drejtësisë**	**13,733,960**	**1,348,987**	**400,000**	**1,748,987**	**15,482,947**
01110	Planifikimi, menaxhimi dhe administrimi	708,786	643,000	0	643,000	1,351,786
03310	Ndihma Juridike	130,520	2,000	0	2,000	132,520
01120	Publikimet Zyrtare	64,984	5,000	0	5,000	69,984
01130	Mjekësia Ligjore	123,980	131,000	0	131,000	254,980
03440	Sistemi i Burgjeve	9,243,040	518,287	400,000	918,287	10,161,327
03350	Shërbimi i Përmbarimit Gjyqësor	361,696	40,000	0	40,000	401,696
01160	Shërbimet për çështjet e birësimeve	24,460	200	0	200	24,660
01180	Shërbimi i Kthimit dhe i Kompensimit të Pronave	2,828,406	3,000	0	3,000	2,831,406
03490	Shërbimi i Provës	248,088	6,500	0	6,500	254,588
15	**Ministria e Evropës dhe Punëve të Jashtme**	**3,727,300**	**37,100**	**0**	**37,100**	**3,764,400**
01110	Planifikimi, menaxhimi dhe administrimi	439,490	17,100	0	17,100	456,590
01120	Mbështetje diplomatike jashtë shtetit	2,955,230	20,000	0	20,000	2,975,230
01130	Aktiviteti diplomatik dhe konsullor i MPJ-së	332,580	0	0	0	332,580

Kodi	Emërtimi i institucionit/Programit	Totali i shp. korrente	Shpenzimet kapitale			Totali i shpenzimeve buxhetore
			Financim i brendshëm	Financimi i huaj	Totali i shp. kapitale	
16	**Ministria e Punëve të Brendshme**	**31,537,546**	**2,563,735**	**2,303,000**	**4,866,735**	**36,404,281**
01110	Planifikimi, menaxhimi dhe administrimi	1,755,495	127,984	3,000	130,984	1,886,479
03140	Policia e Shtetit	25,494,332	2,200,751	2,300,000	4,500,751	29,995,083
03150	Garda e Republikës	2,668,900	100,000	0	100,000	2,768,900
01160	Prefekturat dhe funksionet e deleguara të pushtetit vendor	703,977	5,000	0	5,000	708,977
01170	Shërbimi i gjendjes civile	914,842	130,000	0	130,000	1,044,842
17	**Ministria e Mbrojtjes**	**32,207,510**	**24,014,450**	**13,012,050**	**37,026,500**	**69,234,010**
01110	Planifikimi, menaxhimi dhe administrimi	2,541,200	80,000	0	80,000	2,621,200
02120	Forcat e luftimit	10,900,374	18,499,431	11,000,000	29,499,431	40,399,805
09430	Arsimi ushtarak	900,900	103,000	0	103,000	1,003,900
02150	Mbështetja e luftimit	9,721,036	2,312,019	0	2,312,019	12,033,055
07340	Mbështetje për Shëndetësinë	1,684,800	500,000	0	500,000	2,184,800
10270	Mbështetje sociale për ushtarakët	5,200,000	0	0	0	5,200,000
10910	Emergjencat civile	1,259,200	2,520,000	2,012,050	4,532,050	5,791,250
18	**Shërbimi Informativ Shtetëror**	**2,861,100**	**256,459**	**0**	**256,459**	**3,117,559**
03520	Veprimtaria Informative Shtetërore	2,861,100	256,459	0	256,459	3,117,559
19	**Drejtoria e Radiotelevizionit**	**840,000**	**50,000**	**0**	**50,000**	**890,000**
08310	Shërbimet për shqiptarët jashtë kufirit	319,000	0	0	0	319,000
08520	Projekte teknike për futjen e teknologjive të reja	200,000	50,000	0	50,000	250,000
08330	Prodhime filmike ose veprimtari artistike mbarëkombëtare	126,000	0	0	0	126,000
08340	Orkestra simfonike e RTSH-së dhe Kinematografisë	195,000	0	0	0	195,000
20	**Drejtoria e Përgjithshme e Arkivave**	**365,200**	**170,000**	**0**	**170,000**	**535,200**
01110	Planifikimi, menaxhimi dhe administrimi	365,200	170,000	0	170,000	535,200
22	**Akademia e Shkencës**	**566,680**	**33,070**	**0**	**33,070**	**599,750**
01520	Veprimtaria Akademike	566,680	33,070	0	33,070	599,750
24	**Kontrolli i Lartë i Shtetit**	**714,000**	**31,600**	**0**	**31,600**	**745,600**
01120	Veprimtaria Audituese e KLSH-së	714,000	31,600	0	31,600	745,600
26	**Ministria e Mjedisit**	**1,487,560**	**1,147,525**	**590,000**	**1,737,525**	**3,225,085**
01110	Planifikimi, menaxhimi dhe administrimi	321,627	3,000	0	3,000	324,627
05320	Programe për mbrojtjen e mjedisit	482,570	190,000	390,000	580,000	1,062,570
04260	Administrimi i pyjeve	618,550	624,778	0	624,778	1,243,328
06220	Menaxhimi i mbetjeve urbane	64,813	329,747	200,000	529,747	594,560
28	**Prokuroria e Përgjithshme**	**3,263,800**	**130,000**	**0**	**130,000**	**3,393,800**
01110	Planifikimi, menaxhimi dhe administrimi	3,263,800	130,000	0	130,000	3,393,800
29	**Këshilli i Lartë Gjyqësor**	**5,912,009**	**929,600**	**0**	**929,600**	**6,841,609**
01110	Planifikimi, menaxhimi dhe administrimi	474,021	15,000	0	15,000	489,021
01140	Mbështetje për teknologjinë e sistemit të drejtësisë	20,828	0	0	0	20,828
03310	Buxheti gjyqësor	5,417,160	914,600	0	914,600	6,331,760
30	**Gjykata Kushtetuese**	**262,000**	**7,000**	**0**	**7,000**	**269,000**
03320	Veprimtaria Gjyqësore Kushtetuese	262,000	7,000	0	7,000	269,000
31	**Agjencia Telegrafike Shqiptare**	**98,169**	**5,000**	**0**	**5,000**	**103,169**
08320	Veprimtaria telegrafike e ATSH-së	98,169	5,000	0	5,000	103,169
35	**Këshilli i Lartë i Prokurorisë**	**228,483**	**2,000**	**0**	**2,000**	**230,483**
01110	Veprimtaria e KLP-së	228,483	2,000	0	2,000	230,483
40	**Partitë politike**	**355,800**	**0**	**0**	**0**	**355,800**
01110	Mbështetje për partitë politike	345,600	0	0	0	345,600
01120	Mbështetje për shoqatat	8,000	0	0	0	8,000
01130	Mbështetje për organizatat e veteraneve me status	2,200	0	0	0	2,200
41	**Struktura e Posaçme kundër Korrupsionit dhe Krimit të Organizuar**	**1,896,613**	**420,000**	**0**	**420,000**	**2,316,613**
03390	Veprimtaria e SPAK-ut	1,896,613	420,000	0	420,000	2,316,613
50	**Instituti i Statistikës**	**1,152,602**	**152,500**	**100,000**	**252,500**	**1,405,102**
01320	Veprimtaria statistikore	1,152,602	152,500	100,000	252,500	1,405,102
55	**Shkolla e Magjistraturës**	**406,771**	**29,840**	**0**	**29,840**	**436,611**
09820	Veprimtaria arsimore	406,771	29,840	0	29,840	436,611
56	**Fondi Shqiptar i Zhvillimit**	**0**	**26,244,326**	**6,063,000**	**32,307,326**	**32,307,326**
06210	Programe Zhvillimi	0	14,332,882	6,063,000	20,395,882	20,395,882
06220	Infrastruktura vendore dhe rajonale	0	8,811,444	0	8,811,444	8,811,444
04230	Programi "100 Fshatrat"	0	3,100,000	0	3,100,000	3,100,000
57	**Qendra Kombëtare e Kinematografisë**	**185,948**	**3,000**	**0**	**3,000**	**188,948**
08220	Mbështetja e veprimtarisë kinematografike	185,948	3,000	0	3,000	188,948
63	**Institucionet e sistemit të drejtësisë**	**560,010**	**128,500**	**0**	**128,500**	**688,510**
03320	Veprimtaria e Inspektoratit të Lartë të Drejtësisë	317,700	128,500	0	128,500	446,200
03340	Veprimtaria e apelimit të rivlerësimit kalimtar	242,310	0	0	0	242,310
66	**Avokati i Popullit**	**206,159**	**4,000**	**0**	**4,000**	**210,159**
03320	Shërbimi i avokatisë	206,159	4,000	0	4,000	210,159
67	**Komisioneri për Mbikëqyrjen e Shërbimit Civil**	**99,281**	**2,000**	**0**	**2,000**	**101,281**
01110	Planifikimi, menaxhimi dhe administrimi	99,281	2,000	0	2,000	101,281
73	**Komisioni Qendror i Zgjedhjeve**	**519,500**	**113,900**	**11,900**	**125,800**	**645,300**
01610	Planifikimi, menaxhimi dhe administrimi	519,500	113,900	0	113,900	633,400
01620	Zgjedhjet e përgjithshme dhe lokale	0	0	11,900	11,900	11,900
76	**Inspektorati i Lartë i Deklarimit dhe Kontrollit të Pasurive dhe Konfliktit të Interesave**	**287,280**	**73,000**	**0**	**73,000**	**360,280**
01110	Planifikimi, menaxhimi dhe administrimi	287,280	73,000	0	73,000	360,280
77	**Autoriteti i Konkurrencës**	**123,950**	**10,000**	**0**	**10,000**	**133,950**
04120	Mbikëqyrja e tregut dhe garantimi i konkurrencës	123,950	10,000	0	10,000	133,950
82	**Këshilli Kombëtar i Kontabilitetit**	**17,970**	**1,000**	**0**	**1,000**	**18,970**
01110	Planifikimi, menaxhimi dhe administrimi	17,970	1,000	0	1,000	18,970
87	**Institucione të tjera qeveritare**	**14,758,487**	**7,748,339**	**747,280**	**8,495,619**	**23,254,106**
01320	Shërbime qeveritare	400,000	1,070,336	0	1,070,336	1,470,336
01130	Shërbimi i Prokurimit Publik	112,184	1,000	0	1,000	113,184
05640	Administrimi i ujërave	148,933	10,000	93,000	103,000	251,933
03310	Shërbimi i Avokatisë Shtetërore	337,164	46,700	0	46,700	383,864
01150	Shërbime të tjera	1,554,804	161,000	80,780	241,780	1,796,584
01140	e-Qeverisja	11,691,932	6,433,103	570,000	7,003,103	18,695,035
01330	Menaxhimi dhe zhvillimi i administratës publike	280,120	25,200	3,500	28,700	308,820
08480	Mbështetje për kultet fetare	233,350	1,000	0	1,000	234,350
88	**Mbështetje për shoqërinë civile**	**136,375**	**1,000**	**0**	**1,000**	**137,375**
01110	Planifikimi, menaxhimi dhe administrimi	136,375	1,000	0	1,000	137,375
89	**Komisioneri për të Drejtën e Informimit dhe Mbrojtjen e të Dhënave Personale**	**178,400**	**15,000**	**0**	**15,000**	**193,400**
01110	Planifikimi, menaxhimi dhe administrimi	178,400	15,000	0	15,000	193,400

Kodi	Emërtimi i institucionit/Programit	Totali i shp. korrente	Shpenzimet kapitale			Totali i shpenzimeve buxhetore
			Financim i brendshëm	Financimi i huaj	Totali i shp. kapitale	
90	**Komisioni i Prokurimit Publik**	**123,698**	**2,000**	**0**	**2,000**	**125,698**
01110	Planifikimi, menaxhimi dhe administrimi	123,698	2,000	0	2,000	125,698
91	**Komisioneri për Mbrojtjen nga Diskriminimi**	**76,550**	**4,400**	**0**	**4,400**	**80,950**
01110	Planifikimi, menaxhimi dhe administrimi	76,550	4,400	0	4,400	80,950
92	**Instituti i Studimeve të Krimeve të Komunizmit**	**60,560**	**1,000**	**0**	**1,000**	**61,560**
01110	Planifikimi, menaxhimi dhe administrimi	60,560	1,000	0	1,000	61,560
95	**Autoriteti për të Drejtën e Informimit**	**179,450**	**17,000**	**0**	**17,000**	**196,450**
01110	Planifikimi, menaxhimi dhe administrimi	179,450	17,000	0	17,000	196,450
	TOTALI	**333,051,257**	**128,165,000**	**40,222,400**	**168,387,400**	**501,438,657**

TABELA 1.1 – SHPENZIMET 2027 SIPAS MINISTRIVE TË LINJËS DHE INSTITUCIONEVE BUXHETORE (në 000/LEK)
Viti 2027

Kodi	Emërtimi i institucionit /Programit	Totali i shp. korrente	Shpenzimet kapitale			Totali i shpenzimeve buxhetore
			Financim i brendshëm	Financimi i huaj	totali i shp. kapitale	
1	**Presidenca**	**348,574**	**106,000**	**0**	**106,000**	**454,574**
01120	Veprimtaria e Presidentit	348,574	106,000	0	106,000	454,574
2	**Kuvendi**	**1,907,782**	**48,000**	**0**	**48,000**	**1,955,782**
01110	Planifikimi, menaxhimi dhe administrimi	760,477	48,000	0	48,000	808,477
01120	Veprimtaria ligjvënëse	1,147,305	0	0	0	1,147,305
3	**Kryeministria**	**809,309**	**50,000**	**0**	**50,000**	**859,309**
01110	Planifikimi, menaxhimi dhe administrimi	809,309	50,000	0	50,000	859,309
4	**Ministria e Ekonomisë dhe Inovacionit**	**38,461,625**	**1,283,960**	**533,000**	**1,816,960**	**40,278,585**
01110	Planifikimi, menaxhimi dhe administrimi	535,022	10,000	0	10,000	545,022
01150	Mbështetje për Inovacionin dhe teknologjinë	562,196	0	0	0	562,196
04130	Mbështetje për Zhvillim Ekonomik	485,729	**30,170**	3,000	33,170	518,899
04160	Mbështetje për mbikëq. e tregut, infrast. e cilës. dhe pron. industr.	423,699	12,000	0	12,000	435,699
10220	Sigurimi Shoqëror	28,058,200	0	0	0	28,058,200
10550	Tregu i punës	3,613,845	88,000	50,000	138,000	3,751,845
04170	Inspektimi në punë	294,570	2,000	0	2,000	296,570
09240	Arsimi i mesëm (profesional)	3,743,364	641,790	480,000	1,121,790	4,865,154
06190	Strehimi	745,000	500,000	0	500,000	1,245,000
5	**Ministria e Bujqësisë dhe Zhvillimit Rural**	**11,216,997**	**3,661,365**	**1,977,539**	**5,638,904**	**16,855,901**
01110	Planifikimi, menaxhimi dhe administrimi	595,288	4,000	0	4,000	599,288
04220	Siguria ushqimore dhe mbrojtja e konsumatorit	2,453,665	190,502	80,708	271,210	2,724,875
04240	Menaxhimi i infrastrukturës së kullimit dhe ujitjes	1,127,624	**2,540,000**	0	2,540,000	3,667,624
04250	Zhvillimi Rural duke mbësht. prodh. bujq., blek., agroind. dhe market.	5,987,537	806,863	1,517,408	2,324,271	8,311,808
04860	Këshillimi dhe informacioni bujqësor	780,411	20,000	0	20,000	800,411
05470	Menaxhimi i qëndrueshëm i tokës bujqësore	25,000	0	0	0	25,000
04230	Mbështetje për peshkimin	247,472	100,000	379,423	479,423	726,895
6	**Ministria e Infrastrukturës dhe Energjisë**	**7,280,548**	**51,773,076**	**18,072,895**	**69,845,971**	**77,126,519**
01110	Planifikimi, menaxhimi dhe administrimi	757,741	11,000	0	11,000	768,741
04520	Transporti rrugor	4,281,854	29,127,040	4,853,930	33,980,970	38,262,824
04540	Transporti detar	187,524	10,038,116	10,000	10,048,116	10,235,640
04550	Transporti hekurudhor	538,671	2,400,000	7,092,202	9,492,202	10,030,873
04560	Transporti ajror	26,690	2,000	0	2,000	28,690
04610	Mbështetje për rrjetet e komunikacionit	0	10,000	20,000	30,000	30,000
06370	Furnizimi me ujë dhe kanalizime	500,603	9,467,102	3,083,914	12,551,016	13,051,619
04320	Mbështetje për Energjinë	123,948	500,000	3,000,000	3,500,000	3,623,948
04430	Mbështetje për burimet natyrore	365,727	97,000	12,849	109,849	475,576
04440	Mbështetje për industrinë	395,259	78,000	0	78,000	473,259
06180	Planifikimi urban	102,531	42,818	0	42,818	145,349
10	**Ministria e Financave**	**9,722,342**	**2,569,301**	**404,000**	**2,973,301**	**12,695,643**
01110	Planifikimi, menaxhimi dhe administrimi	1,088,518	145,547	400,000	545,547	1,634,065
01120	Menaxhimi i shpenzimeve publike	521,959	0	0	0	521,959
01130	Ekzekutimi i pagesave të ndryshme	604,000	2,200,000	0	2,200,000	2,804,000
01140	Menaxhimi i të ardhurave tatimore	2,885,233	98,534	0	98,534	2,983,767
01150	Menaxhimi i të ardhurave doganore	4,415,917	123,220	4,000	127,220	4,543,137
01160	Lufta kundër transaksioneve financiare joligjore	206,715	2,000	0	2,000	208,715
11	**Ministria e Arsimit**	**60,399,438**	**5,274,000**	**600,000**	**5,874,000**	**66,273,438**
01110	Planifikimi, menaxhimi dhe administrimi	1,102,003	45,000	0	45,000	1,147,003
09120	Arsimi Baze (përfshire parashkollorin)	35,577,573	1,837,000	0	1,837,000	37,414,573
09230	Arsimi i mesëm (i përgjithshëm)	10,547,998	1,762,000	0	1,762,000	12,309,998
09450	Arsimi universitar	11,950,000	980,000	300,000	1,280,000	13,230,000
09770	Fonde për Shkencën	1,221,864	650,000	300,000	950,000	2,171,864
12	**Ministria e Turizmit, Kulturës dhe Sportit**	**4,464,687**	**1,901,507**	**420,000**	**2,321,507**	**6,786,194**
01110	Planifikimi, menaxhimi dhe administrimi	407,556	10,000	0	10,000	417,556
08220	Trashëgimia Kulturore dhe Muzetë	936,977	172,500	300,000	472,500	1,409,477
08230	Arti dhe kultura	1,639,966	1,579,007	100,000	1,679,007	3,318,973
08140	Zhvillimi i sportit	414,711	0	20,000	20,000	434,711
04760	Zhvillimi i turizmit	829,511	90,000	0	90,000	919,511
08610	Mbështetje për rininë dhe fëmijët	235,966	50,000	0	50,000	285,966
13	**Ministria e Shëndetësisë dhe Mirëqenies Sociale**	**83,078,756**	**4,301,227**	**797,500**	**5,098,727**	**88,177,483**
01110	Planifikimi, menaxhimi dhe administrimi	453,677	10,000	0	10,000	463,677
07220	Shërbimet e Kujdesit Parësor	6,174,205	315,253	100,000	415,253	6,589,458
07330	Shërbimet e Kujdesit Dytësor	38,160,497	3,845,734	647,500	4,493,234	42,653,731
07450	Shërbimet e Shëndetit Publik	4,874,565	80,000	0	80,000	4,954,565
10430	Përkujdesja sociale	31,366,961	50,240	50,000	100,240	31,467,201
01190	Rehabilitimi i të përndjekurve politikë	2,048,851	0	0	0	2,048,851
14	**Ministria e Drejtësisë**	**14,124,247**	**1,231,914**	**0**	**1,231,914**	**15,356,161**
01110	Planifikimi, menaxhimi dhe administrimi	951,614	595,000	0	595,000	1,546,614
03310	Ndihma Juridike	130,706	2,000	0	2,000	132,706

Kodi	Emërtimi i institucionit /Programit	Totali i shp. korrente	Shpenzimet kapitale			Totali i shpenzimeve buxhetore
			Financim i brendshëm	Financimi i huaj	totali i shp. kapitale	
01120	Publikimet zyrtare	71,096	5,000	0	5,000	76,096
01130	Mjekësia ligjore	116,251	21,000	0	21,000	137,251
03440	Sistemi i burgjeve	9,334,217	518,714	0	518,714	9,852,931
03350	Shërbimi I Përmbarimit Gjyqësor	423,553	5,000	0	5,000	428,553
01160	Shërbimet për çështjet e birësimeve	19,147	200	0	200	19,347
01180	shërbimi i Kthimit dhe Kompensimit të Pronave	2,829,046	3,000	0	3,000	2,832,046
03490	Shërbimi i Provës	248,617	82,000	0	82,000	330,617
15	**Ministria e Evropës dhe Punëve të Jashtme**	**3,684,054**	**35,100**	**0**	**35,100**	**3,719,154**
01110	Planifikimi, menaxhimi dhe administrimi	399,994	35,100	0	35,100	435,094
01120	Mbështetje diplomatike jashtë shtetit	2,945,926	0	0	0	2,945,926
01130	Aktiviteti diplomatik dhe konsullor i MPJ-së	338,134	0	0	0	338,134
16	**Ministria e Punëve të Brendshme**	**31,374,729**	**2,189,396**	**500,000**	**2,689,396**	**34,064,125**
01110	Planifikimi, menaxhimi dhe administrimi	1,734,871	64,793	0	64,793	1,799,664
03140	Policia e Shtetit	25,477,109	1,979,603	500,000	2,479,603	27,956,712
03150	Garda e Republikës	2,730,222	10,000	0	10,000	2,740,222
01160	Prefekturat dhe funksionet e deleguara të pushtetit vendor	764,799	5,000	0	5,000	769,799
01170	shërbimi i Gjendjes Civile	667,728	130,000	0	130,000	797,728
17	**Ministria e Mbrojtjes**	**32,683,040**	**29,088,705**	**14,512,050**	**43,600,755**	**76,283,795**
01110	Planifikimi, menaxhimi dhe administrimi	1,437,910	120,000	0	120,000	1,557,910
02120	Forcat e Luftimit	11,844,161	24,526,205	12,500,000	37,026,205	48,870,366
09430	Arsimi Ushtarak	902,498	457,000	0	457,000	1,359,498
02150	Mbështetja e luftimit	10,101,805	1,765,500	0	1,765,500	11,867,305
07340	Mbështetje për Shëndetësinë	1,636,761	500,000	0	500,000	2,136,761
10270	Mbështetje sociale për ushtarakët	5,200,000	0	0	0	5,200,000
10910	Emergjencat civile	1,559,905	1,720,000	2,012,050	3,732,050	5,291,955
18	**Shërbimi Informativ Shtetëror**	**2,803,550**	**276,000**	**0**	**276,000**	**3,079,550**
03520	Veprimtaria Informative Shtetërore	2,803,550	276,000	0	276,000	3,079,550
19	**Drejtoria e Radiotelevizionit**	**840,000**	**0**	**0**	**0**	**840,000**
08310	Shërbimet për shqiptarët jashtë kufirit	319,000	0	0	0	319,000
08520	Projekte teknike për futjen e teknologjive të reja	200,000	0	0	0	200,000
08330	Prodhime filmike ose veprimtari artistike mbarëkombëtare	126,000	0	0	0	126,000
08340	Orkestra simfonike e RTSH-së dhe Kinematografisë	195,000	0	0	0	195,000
20	**Drejtoria e Përgjithshme e Arkivave**	**356,847**	**170,000**	**0**	**170,000**	**526,847**
01110	Planifikimi, menaxhimi dhe administrimi	356,847	170,000	0	170,000	526,847
22	**Akademia e Shkencës**	**542,819**	**10,000**	**0**	**10,000**	**552,819**
01520	Veprimtaria Akademike	542,819	10,000	0	10,000	552,819
24	**Kontrolli i Lartë i Shtetit**	**720,523**	**5,000**	**0**	**5,000**	**725,523**
01120	Veprimtaria Audituese e KLSH-së	720,523	5,000	0	5,000	725,523
26	**Ministria e Mjedisit**	**1,460,491**	**823,347**	**590,000**	**1,413,347**	**2,873,838**
01110	Planifikimi, menaxhimi dhe administrimi	342,284	3,000	0	3,000	345,284
05320	Programe për mbrojtjen e mjedisit	488,596	290,000	390,000	680,000	1,168,596
04260	Administrimi i pyjeve	629,611	200,600	0	200,600	830,211
06220	Menaxhimi i mbetjeve urbane	0	329,747	200,000	529,747	529,747
28	**Prokuroria e Përgjithshme**	**3,270,518**	**130,000**	**0**	**130,000**	**3,400,518**
01110	Planifikimi, menaxhimi dhe administrimi	3,270,518	130,000	0	130,000	3,400,518
29	**Këshilli i Lartë Gjyqësor**	**5,624,886**	**972,500**	**0**	**972,500**	**6,597,386**
01110	Planifikimi, menaxhimi dhe administrimi	486,958	15,000	0	15,000	501,958
01140	Mbështetje për teknologjinë e sistemit të drejtësisë	20,870	0	0	0	20,870
03310	Buxheti gjyqësor	5,117,058	957,500	0	957,500	6,074,558
30	**Gjykata Kushtetuese**	**264,484**	**4,000**	**0**	**4,000**	**268,484**
03320	Veprimtaria Gjyqësore Kushtetuese	264,484	4,000	0	4,000	268,484
31	**Agjencia Telegrafike Shqiptare**	**101,148**	**2,000**	**0**	**2,000**	**103,148**
08320	Veprimtaria telegrafike e ATSH-së	101,148	2,000	0	2,000	103,148
35	**Këshilli i Lartë i Prokurorisë**	**227,935**	**2,000**	**0**	**2,000**	**229,935**
01110	Veprimtaria e KLP-së	227,935	2,000	0	2,000	229,935
40	**Partitë politike**	**355,800**	**0**	**0**	**0**	**355,800**
01110	Mbështetje për partitë politike	345,600	0	0	0	345,600
01120	Mbështetje për shoqatat	8,000	0	0	0	8,000
01130	Mbështetje për organizatat e veteraneve me status	2,200	0	0	0	2,200
41	**Struktura e Posaçme kundër Korrupsionit dhe Krimit të Organizuar**	**1,902,303**	**369,000**	**0**	**369,000**	**2,271,303**
03390	Veprimtaria e SPAK-ut	1,902,303	369,000	0	369,000	2,271,303
50	**Instituti i Statistikës**	**1,169,879**	**35,600**	**100,000**	**135,600**	**1,305,479**
01320	Veprimtaria statistikore	1,169,879	35,600	100,000	135,600	1,305,479
55	**Shkolla e Magjistraturës**	**408,022**	**36,400**	**0**	**36,400**	**444,422**
09820	Veprimtaria arsimore	408,022	36,400	0	36,400	444,422
56	**Fondi Shqiptar i Zhvillimit**	**0**	**18,118,212**	**8,080,236**	**26,198,448**	**26,198,448**
06210	Programe zhvillimi	0	9,997,118	8,080,236	18,077,354	18,077,354
06220	Infrastruktura vendore dhe rajonale	0	6,050,167	0	6,050,167	6,050,167
04230	Programi "100 Fshatrat"	0	2,070,927	0	2,070,927	2,070,927
57	**Qendra Kombëtare e Kinematografisë**	**186,298**	**1,000**	**0**	**1,000**	**187,298**
08220	Mbështetja e veprimtarisë kinematografike	186,298	1,000	0	1,000	187,298
63	**Institucionet e sistemit të drejtësisë**	**347,162**	**5,500**	**0**	**5,500**	**352,662**
03320	Veprimtaria e Inspektoratit të Larte të Drejtësisë	347,162	5,500	0	5,500	352,662
03340	Veprimtaria e apelimit të rivlerësimit kalimtar	0	0	0	0	0
66	**Avokati i Popullit**	**207,579**	**3,000**	**0**	**3,000**	**210,579**
03320	shërbimi i avokatisë	207,579	3,000	0	3,000	210,579
67	**Komisioneri për Mbikëqyrjen e Shërbimit Civil**	**117,975**	**2,000**	**0**	**2,000**	**119,975**
01110	Planifikimi, menaxhimi dhe administrimi	117,975	2,000	0	2,000	119,975
73	**Komisioni Qendror i Zgjedhjeve**	**353,448**	**1,500**	**0**	**1,500**	**354,948**
01610	Planifikimi, menaxhimi dhe administrimi	353,448	1,500	0	1,500	354,948
01620	Zgjedhjet e përgjithshme dhe lokale	0	0	0	0	0
76	**Inspektorati i Lartë i Deklarimit dhe Kontrollit të Pasurive dhe Konfliktit të Interesave**	**261,947**	**123,000**	**0**	**123,000**	**384,947**
01110	Planifikimi, menaxhimi dhe administrimi	261,947	123,000	0	123,000	384,947
77	**Autoriteti i Konkurrencës**	**124,697**	**1,000**	**0**	**1,000**	**125,697**
04120	Mbikëqyrja e tregut dhe garantimi i konkurrencës	124,697	1,000	0	1,000	125,697
82	**Këshilli Kombëtar i Kontabilitetit**	**18,501**	**1,000**	**0**	**1,000**	**19,501**
01110	Planifikimi, menaxhimi dhe administrimi	18,501	1,000	0	1,000	19,501
87	**Institucione të tjera qeveritare**	**12,606,169**	**5,387,390**	**1,783,780**	**7,171,170**	**19,777,339**
01320	Shërbime qeveritare	400,000	599,956	0	599,956	999,956

Kodi	Emërtimi i institucionit /Programit	Totali i shp. korrente	Shpenzimet kapitale			Totali i shpenzimeve buxhetore
			Financim i brendshëm	Financimi i huaj	totali i shp. kapitale	
01130	Shërbimi i prokurimit publik	113,921	1,000	0	1,000	114,921
05640	Administrimi i ujërave	149,240	10,000	33,000	43,000	192,240
03310	Shërbimi i Avokatisë Shtetërore	347,935	2,000	0	2,000	349,935
01150	Shërbime të tjera	1,415,259	68,000	80,780	148,780	1,564,039
01140	e-Qeverisja	9,642,892	4,690,434	1,670,000	6,360,434	16,003,326
01330	Menaxhimi dhe zhvillimi i administratës publike	280,523	15,000	0	15,000	295,523
08480	Mbështetje për kultet fetare	256,399	1,000	0	1,000	257,399
88	**Mbështetje për shoqërinë civile**	**137,440**	**1,000**	**0**	**1,000**	**138,440**
01110	Planifikimi, menaxhimi dhe administrimi	137,440	1,000	0	1,000	138,440
89	**Komisioneri për të Drejtën e Informimit dhe Mbrojtjen e të Dhënave Personale**	**192,723**	**1,000**	**0**	**1,000**	**193,723**
01110	Planifikimi, menaxhimi dhe administrimi	192,723	1,000	0	1,000	193,723
90	**Komisioni i Prokurimit Publik**	**126,423**	**2,000**	**0**	**2,000**	**128,423**
01110	Planifikimi, menaxhimi dhe administrimi	126,423	2,000	0	2,000	128,423
91	**Komisioneri për Mbrojtjen nga Diskriminimi**	**77,699**	**2,000**	**0**	**2,000**	**79,699**
01110	Planifikimi, menaxhimi dhe administrimi	77,699	2,000	0	2,000	79,699
92	**Instituti i Studimeve të Krimeve të Komunizmit**	**61,663**	**1,000**	**0**	**1,000**	**62,663**
01110	Planifikimi, menaxhimi dhe administrimi	61,663	1,000	0	1,000	62,663
95	**Autoriteti për të Drejtën e Informimit**	**180,790**	**3,000**	**0**	**3,000**	**183,790**
01110	Planifikimi, menaxhimi dhe administrimi	180,790	3,000	0	3,000	183,790
	TOTALI	**334,605,847**	**130,003,000**	**48,371,000**	**178,374,000**	**512,979,847**

TABELA 1.2 – SHPENZIMET 2028 SIPAS MINISTRIVE TË LINJËS DHE INSTITUCIONEVE BUXHETORE (në 000/LEK)
Viti 2028

Kodi	Emërtimi i institucionit/programit	Totali i shp. korrente	Shpenzimet kapitale			Totali i shpenzimeve buxhetore
			Financim i brendshëm	Financimi i huaj	Totali i shp. kapitale	
1	**Presidenca**	**349,720**	**170,000**	**0**	**170,000**	**519,720**
01120	Veprimtaria e Presidentit	349,720	170,000	0	170,000	519,720
2	**Kuvendi**	**1,915,010**	**65,000**	**0**	**65,000**	**1,980,010**
01110	Planifikimi, menaxhimi dhe administrimi	763,420	65,000	0	65,000	828,420
01120	Veprimtaria ligjvënëse	1,151,590	0	0	0	1,151,590
3	**Kryeministria**	**812,578**	**30,000**	**0**	**30,000**	**842,578**
01110	Planifikimi, menaxhimi dhe administrimi	812,578	30,000	0	30,000	842,578
4	**Ministria e Ekonomisë dhe Inovacionit**	**38,386,852**	**1,470,617**	**533,000**	**2,003,617**	**40,390,469**
01110	Planifikimi, menaxhimi dhe administrimi	537,282	20,000	0	20,000	557,282
01150	Mbështetje për Inovacionin dhe teknologjinë	563,524	0	0	0	563,524
04130	Mbështetje për Zhvillim Ekonomik	487,060	**30,170**	3,000	33,170	520,230
04160	Mbështetje për mbikëq. e tregut, infrast. e cilës. dhe pron. industr.	425,501	12,000	0	12,000	437,501
10220	Sigurimi Shoqëror	27,875,717	0	0	0	27,875,717
10550	Tregu i punës	3,698,711	128,000	50,000	178,000	3,876,711
04170	Inspektimi në punë	295,929	2,000	0	2,000	297,929
09240	Arsimi i mesëm (profesional)	3,758,128	778,447	480,000	1,258,447	5,016,575
06190	Strehimi	745,000	500,000	0	500,000	1,245,000
5	**Ministria e Bujqësisë dhe Zhvillimit Rural**	**11,337,995**	**4,803,572**	**3,186,831**	**7,990,403**	**19,328,398**
01110	Planifikimi, menaxhimi dhe administrimi	597,546	4,000	0	4,000	601,546
04220	Siguria ushqimore dhe mbrojtja e konsumatorit	2,463,237	383,209	90,000	473,209	2,936,446
04240	Menaxhimi i infrastrukturës së kullimit dhe ujitjes	1,130,059	**3,039,500**	0	3,039,500	4,169,559
04250	Zhvillimi Rural duke mbësht. prodh. bujq., blek., agroind. dhe market.	6,089,877	1,206,863	2,517,408	3,724,271	9,814,148
04860	Këshillimi dhe informacioni bujqësor	783,857	20,000	0	20,000	803,857
05470	Menaxhimi i qëndrueshëm i tokës bujqësore	25,000	0	0	0	25,000
04230	Mbështetje për peshkimin	248,419	150,000	579,423	729,423	977,842
6	**Ministria e Infrastrukturës dhe Energjisë**	**7,441,530**	**49,772,189**	**17,525,507**	**67,297,696**	**74,739,226**
01110	Planifikimi, menaxhimi dhe administrimi	760,521	13,000	0	13,000	773,521
04520	Transporti rrugor	4,434,018	29,295,336	4,493,323	33,788,659	38,222,677
04540	Transporti detar	188,440	8,000,000	10,000	8,010,000	8,198,440
04550	Transporti hekurudhor	538,836	2,814,247	7,092,202	9,906,449	10,445,285
04560	Transporti ajror	26,782	2,000	0	2,000	28,782
04610	Mbështetje për rrjetet e komunikacionit	0	10,000	20,000	30,000	30,000
06370	Furnizimi me ujë dhe kanalizime	501,145	9,011,102	2,900,914	11,912,016	12,413,161
04320	Mbështetje për energjinë	124,244	441,504	3,000,000	3,441,504	3,565,748
04430	Mbështetje për burimet natyrore	367,375	97,000	9,068	106,068	473,443
04440	Mbështetje për industrinë	397,178	78,000	0	78,000	475,178
06180	Planifikimi urban	102,991	10,000	0	10,000	112,991
10	**Ministria e Financave**	**9,752,251**	**3,638,050**	**404,000**	**4,042,050**	**13,794,301**
01110	Planifikimi, menaxhimi dhe administrimi	1,093,600	179,830	400,000	579,830	1,673,430
01120	Menaxhimi i shpenzimeve publike	524,327	0	0	0	524,327
01130	Ekzekutimi i pagesave të ndryshme	604,000	3,200,000	0	3,200,000	3,804,000
01140	Menaxhimi i të ardhurave tatimore	2,896,613	133,000	0	133,000	3,029,613
01150	Menaxhimi i të ardhurave doganore	4,426,008	123,220	4,000	127,220	4,553,228
01160	Lufta kundër transaksioneve financiare joligjore	207,703	2,000	0	2,000	209,703
11	**Ministria e Arsimit**	**60,543,265**	**5,524,000**	**750,000**	**6,274,000**	**66,817,265**
01110	Planifikimi, menaxhimi dhe administrimi	1,107,400	45,000	0	45,000	1,152,400
09120	Arsimi bazë (përfshirë parashkollorin)	35,660,902	1,987,000	0	1,987,000	37,647,902
09230	Arsimi i mesëm (i përgjithshëm)	10,602,932	1,762,000	0	1,762,000	12,364,932
09450	Arsimi universitar	11,950,000	980,000	300,000	1,280,000	13,230,000
09770	Fonde për shkencën	1,222,031	750,000	450,000	1,200,000	2,422,031
12	**Ministria e Turizmit, Kulturës dhe Sportit**	**4,496,052**	**1,601,507**	**420,000**	**2,021,507**	**6,517,559**
01110	Planifikimi, menaxhimi dhe administrimi	409,313	10,000	0	10,000	419,313
08220	Trashëgimia kulturore dhe muzetë	939,531	172,500	300,000	472,500	1,412,031
08230	Arti dhe kultura	1,665,549	1,279,007	100,000	1,379,007	3,044,556
08140	Zhvillimi i sportit	414,968	0	20,000	20,000	434,968
04760	Zhvillimi i turizmit	830,466	90,000	0	90,000	920,466
08610	Mbështetje për rininë dhe fëmijët	236,225	50,000	0	50,000	286,225
13	**Ministria e Shëndetësisë dhe Mirëqenies Sociale**	**82,761,953**	**4,421,227**	**817,668**	**5,238,895**	**88,000,848**

Kodi	Emërtimi i institucionit/programit	Totali i shp. korrente	Shpenzimet kapitale			Totali i shpenzimeve buxhetore
			Financim i brendshëm	Financimi i huaj	Totali i shp. kapitale	
01110	Planifikimi, menaxhimi dhe administrimi	455,220	10,000	0	10,000	465,220
07220	Shërbimet e kujdesit parësor	6,174,855	315,253	120,168	435,421	6,610,276
07330	Shërbimet e kujdesit dytësor	37,415,602	3,945,734	647,500	4,593,234	42,008,836
07450	Shërbimet e shëndetit publik	4,894,956	100,000	0	100,000	4,994,956
10430	Përkujdesja sociale	31,772,469	50,240	50,000	100,240	31,872,709
01190	Rehabilitimi i të përndjekurve politikë	2,048,851	0	0	0	2,048,851
14	**Ministria e Drejtësisë**	**14,669,980**	**849,350**	**0**	**849,350**	**15,519,330**
01110	Planifikimi, menaxhimi dhe administrimi	953,887	97,500	0	97,500	1,051,387
03310	Ndihma Juridike	131,137	2,000	0	2,000	133,137
01120	Publikimet zyrtare	71,357	5,000	0	5,000	76,357
01130	Mjekësia Ligjore	116,649	21,000	0	21,000	137,649
03440	Sistemi i Burgjeve	9,371,795	593,650	0	593,650	9,965,445
03350	Shërbimi i Përmbarimit Gjyqësor	425,544	5,000	0	5,000	430,544
01160	Shërbimet për çështjet e birësimeve	19,233	200	0	200	19,433
01180	Shërbimi i Kthimit dhe Kompensimit të Pronave	3,330,533	3,000	0	3,000	3,333,533
03490	Shërbimi i Provës	249,845	122,000	0	122,000	371,845
15	**Ministria e Evropës dhe Punëve të Jashtme**	**3,692,773**	**35,100**	**0**	**35,100**	**3,727,873**
01110	Planifikimi, menaxhimi dhe administrimi	401,165	35,100	0	35,100	436,265
01120	Mbështetje diplomatike jashtë shtetit	2,952,188	0	0	0	2,952,188
01130	Aktiviteti diplomatik dhe konsullor i MPJ-së	339,420	0	0	0	339,420
16	**Ministria e Punëve të Brendshme**	**31,510,532**	**1,643,113**	**2,000,000**	**3,643,113**	**35,153,645**
01110	Planifikimi, menaxhimi dhe administrimi	1,742,973	118,000	0	118,000	1,860,973
03140	Policia e Shtetit	25,586,048	1,380,113	2,000,000	3,380,113	28,966,161
03150	Garda e Republikës	2,742,542	10,000	0	10,000	2,752,542
01160	Prefekturat dhe funksionet e deleguara të pushtetit vendor	768,124	5,000	0	5,000	773,124
01170	Shërbimi i Gjendjes Civile	670,845	130,000	0	130,000	800,845
17	**Ministria e Mbrojtjes**	**33,245,494**	**36,784,295**	**14,512,050**	**51,296,345**	**84,541,839**
01110	Planifikimi, menaxhimi dhe administrimi	1,441,883	120,000	0	120,000	1,561,883
02120	Forcat e luftimit	12,367,721	32,021,795	12,500,000	44,521,795	56,889,516
09430	Arsimi ushtarak	906,209	457,000	0	457,000	1,363,209
02150	Mbështetja e luftimit	10,126,820	1,965,500	0	1,965,500	12,092,320
07340	Mbështetje për shëndetësinë	1,641,317	500,000	0	500,000	2,141,317
10270	Mbështetje sociale për ushtarakët	5,200,000	0	0	0	5,200,000
10910	Emergjencat civile	1,561,544	1,720,000	2,012,050	3,732,050	5,293,594
18	**Shërbimi Informativ shtetëror**	**2,816,210**	**150,000**	**0**	**150,000**	**2,966,210**
03520	Veprimtaria Informative Shtetërore	2,816,210	150,000	0	150,000	2,966,210
19	**Drejtoria e Radiotelevizionit**	**840,000**	**0**	**0**	**0**	**840,000**
08310	Shërbimet për shqiptaret jashtë kufirit	319,000	0	0	0	319,000
08520	Projekte teknike për futjen e teknologjive të reja	200,000	0	0	0	200,000
08330	Prodhime filmike ose veprimtari artistike mbarëkombëtare	126,000	0	0	0	126,000
08340	Orkestra simfonike e RTSH-së dhe Kinematografisë	195,000	0	0	0	195,000
20	**Drejtoria e Përgjithshme e Arkivave**	**358,349**	**100,000**	**0**	**100,000**	**458,349**
01110	Planifikimi, menaxhimi dhe administrimi	358,349	100,000	0	100,000	458,349
22	**Akademia e Shkencës**	**543,143**	**10,000**	**0**	**10,000**	**553,143**
01520	Veprimtaria akademike	543,143	10,000	0	10,000	553,143
24	**Kontrolli i Lartë i Shtetit**	**724,061**	**5,000**	**0**	**5,000**	**729,061**
01120	Veprimtaria Audituese e KLSH-së	724,061	5,000	0	5,000	729,061
26	**Ministria e Mjedisit**	**1,466,396**	**493,600**	**590,000**	**1,083,600**	**2,549,996**
01110	Planifikimi, menaxhimi dhe administrimi	343,577	3,000	0	3,000	346,577
05320	Programe për mbrojtjen e mjedisit	490,513	290,000	390,000	680,000	1,170,513
04260	Administrimi i pyjeve	632,306	200,600	0	200,600	832,906
06220	Menaxhimi i mbetjeve urbane	0	0	200,000	200,000	200,000
28	**Prokuroria e Përgjithshme**	**3,286,103**	**130,000**	**0**	**130,000**	**3,416,103**
01110	Planifikimi, menaxhimi dhe administrimi	3,286,103	130,000	0	130,000	3,416,103
29	**Këshilli i Lartë Gjyqësor**	**5,650,120**	**1,372,500**	**0**	**1,372,500**	**7,022,620**
01110	Planifikimi, menaxhimi dhe administrimi	489,132	15,000	0	15,000	504,132
01140	Mbështetje për teknologjinë e sistemit të drejtësisë	20,967	0	0	0	20,967
03310	Buxheti gjyqësor	5,140,021	1,357,500	0	1,357,500	6,497,521
30	**Gjykata Kushtetuese**	**265,607**	**4,000**	**0**	**4,000**	**269,607**
03320	Veprimtaria Gjyqësore Kushtetuese	265,607	4,000	0	4,000	269,607
31	**Agjencia Telegrafike Shqiptare**	**102,686**	**2,000**	**0**	**2,000**	**104,686**
08320	Veprimtaria telegrafike e ATSH-së	102,686	2,000	0	2,000	104,686
35	**Këshilli i Lartë i Prokurorisë**	**228,983**	**2,000**	**0**	**2,000**	**230,983**
01110	Veprimtaria e KLP-së	228,983	2,000	0	2,000	230,983
40	**Partitë politike**	**355,800**	**0**	**0**	**0**	**355,800**
01110	Mbështetje për partitë politike	345,600	0	0	0	345,600
01120	Mbështetje për shoqatat	8,000	0	0	0	8,000
01130	Mbështetje për organizatat e veteraneve me status	2,200	0	0	0	2,200
41	**Struktura e Posaçme kundër Korrupsionit dhe Krimit të Organizuar**	**1,910,865**	**210,000**	**0**	**210,000**	**2,120,865**
03390	Veprimtaria e SPAK-ut	1,910,865	210,000	0	210,000	2,120,865
50	**Instituti i Statistikës**	**1,175,162**	**15,600**	**100,000**	**115,600**	**1,290,762**
01320	Veprimtaria Statistikore	1,175,162	15,600	100,000	115,600	1,290,762
55	**Shkolla e Magjistraturës**	**408,604**	**13,840**	**0**	**13,840**	**422,444**
09820	Veprimtaria arsimore	408,604	13,840	0	13,840	422,444
56	**Fondi Shqiptar i Zhvillimit**	**0**	**17,518,404**	**7,921,178**	**25,439,582**	**25,439,582**
06210	Programe Zhvillimi	0	9,487,411	7,921,178	17,408,589	17,408,589
06220	Infrastruktura vendore dhe rajonale	0	5,272,636	0	5,272,636	5,272,636
04230	Programi "100 Fshatrat"	0	2,758,357	0	2,758,357	2,758,357
57	**Qendra Kombëtare e Kinematografisë**	**186,415**	**1,000**	**0**	**1,000**	**187,415**
08220	Mbështetja e veprimtarisë kinematografike	186,415	1,000	0	1,000	187,415
63	**Institucionet e sistemit të drejtësisë**	**349,525**	**5,500**	**0**	**5,500**	**355,025**
03320	Veprimtaria e Inspektoratit të Lartë të Drejtësisë	349,525	5,500	0	5,500	355,025
03340	Veprimtaria e apelimit të rivlerësimit kalimtar	0	0	0	0	0
66	**Avokati i Popullit**	**208,554**	**3,000**	**0**	**3,000**	**211,554**
03320	Shërbimi i avokatisë	208,554	3,000	0	3,000	211,554
67	**Komisioneri për Mbikëqyrjen e Shërbimit Civil**	**118,425**	**2,000**	**0**	**2,000**	**120,425**
01110	Planifikimi, menaxhimi dhe administrimi	118,425	2,000	0	2,000	120,425
73	**Komisioni Qendror i Zgjedhjeve**	**354,470**	**1,500**	**0**	**1,500**	**355,970**
01610	Planifikimi, menaxhimi dhe administrimi	354,470	1,500	0	1,500	355,970
01620	Zgjedhjet e përgjithshme dhe lokale	0	0	0	0	0

Kodi	Emërtimi i institucionit/programit	Totali i shp. korrente	Shpenzimet kapitale			Totali i shpenzimeve buxhetore
			Financim i brendshëm	Financimi i huaj	Totali i shp. kapitale	
76	**Inspektorati i Lartë i Deklarimit dhe Kontrollit të Pasurive dhe Konfliktit të Interesave**	**263,029**	**63,000**	**0**	**63,000**	**326,029**
01110	Planifikimi, menaxhimi dhe administrimi	263,029	63,000	0	63,000	326,029
77	**Autoriteti i Konkurrencës**	**125,271**	**1,000**	**0**	**1,000**	**126,271**
04120	Mbikëqyrja e tregut dhe garantimi i konkurrencës	125,271	1,000	0	1,000	126,271
82	**Këshilli Kombëtar i Kontabilitetit**	**18,573**	**1,000**	**0**	**1,000**	**19,573**
01110	Planifikimi, menaxhimi dhe administrimi	18,573	1,000	0	1,000	19,573
87	**Institucione të tjera qeveritare**	**12,623,757**	**5,806,036**	**2,125,066**	**7,931,102**	**20,554,859**
01320	Shërbime qeveritare	400,000	366,749	0	366,749	766,749
01130	Shërbimi i Prokurimit Publik	114,470	1,000	0	1,000	115,470
05640	Administrimi i ujërave	149,951	10,000	26,986	36,986	186,937
03310	Shërbimi i Avokatisë Shtetërore	349,724	2,000	0	2,000	351,724
01150	Shërbime të tjera	1,420,954	68,000	80,780	148,780	1,569,734
01140	e-Qeverisja	9,650,688	5,342,287	2,017,300	7,359,587	17,010,275
01330	Menaxhimi dhe Zhvillimi i Administratës Publike	281,458	15,000	0	15,000	296,458
08480	Mbështetje për kultet fetare	256,512	1,000	0	1,000	257,512
88	**Mbështetje për Shoqërinë Civile**	**137,590**	**1,000**	**0**	**1,000**	**138,590**
01110	Planifikimi, menaxhimi dhe administrimi	137,590	1,000	0	1,000	138,590
89	**Komisioneri për të Drejtën e Informimit dhe Mbrojtjen e të Dhënave Personale**	**193,472**	**1,000**	**0**	**1,000**	**194,472**
01110	Planifikimi, menaxhimi dhe administrimi	193,472	1,000	0	1,000	194,472
90	**Komisioni i Prokurimit Publik**	**126,945**	**2,000**	**0**	**2,000**	**128,945**
01110	Planifikimi, menaxhimi dhe administrimi	126,945	2,000	0	2,000	128,945
91	**Komisioneri për Mbrojtjen nga Diskriminimi**	**78,045**	**2,000**	**0**	**2,000**	**80,045**
01110	Planifikimi, menaxhimi dhe administrimi	78,045	2,000	0	2,000	80,045
92	**Instituti i Studimeve të Krimeve të Komunizmit**	**61,902**	**1,000**	**0**	**1,000**	**62,902**
01110	Planifikimi, menaxhimi dhe administrimi	61,902	1,000	0	1,000	62,902
95	**Autoriteti për të Drejtën e Informimit**	**181,578**	**3,000**	**0**	**3,000**	**184,578**
01110	Planifikimi, menaxhimi dhe administrimi	181,578	3,000	0	3,000	184,578
	TOTALI	**336,075,625**	**136,729,000**	**50,885,300**	**187,614,300**	**523,689,925**

Tab. 2

Kod min.	Emërtimi i ministrisë/Institucionit buxhetor	Numri i punonjësve AN 2026
1	Presidenca	93
2	Kuvendi	489
3	Kryeministria	218
4	Ministria e Ekonomisë dhe Inovacionit	3,201
5	Ministria e Bujqësisë dhe Zhvillimit Rural	2,638
6	Ministria e Infrastrukturës dhe Energjisë	1,310
10	Ministria e Financave	3,273
11	Ministria e Arsimit	30,877
12	Ministria e Turizmit, Kulturës dhe Sportit	1,239
13	Ministria e Shëndetësisë dhe Mirëqenies Sociale	4,431
14	Ministria e Drejtësisë	5,391
15	Ministria për Evropën dhe Punët e Jashtme	617
16	Ministria e Punëve të Brendshme	15,730
17	Ministria e Mbrojtjes	9,599
18	Shërbimi Informativ Shtetëror	998
20	Drejtoria e Përgjithshme e Arkivave	175
22	Akademia e Shkencës	29
24	Kontrolli i Lartë i Shtetit	243
26	Ministria e Mjedisit	754
28	Prokuroria e Përgjithshme	979
29	Këshilli i Lartë Gjyqësor	1,992
30	Gjykata Kushtetuese	101
31	Agjencia Telegrafike Shqiptare	40
35	Këshilli i Lartë i Prokurorisë	77
41	SPAK/BKH	339
50	Instituti i Statistikës	260
55	Shkolla e Magjistraturës	42
57	Qendra Kombëtare e Kinematografisë	13
63	Kolegji i Posaçëm i Apelimit	0
63	Zyra e Inspektorit të Lartë të Drejtësisë	101
66	Avokati i Popullit	70
67	Komisioneri për Mbikëqyrjen e Shërbimit Civil	45
73	Komisioni Qendror i Zgjedhjeve	95
76	Inspektorati i Lartë i Deklarimit e Kontrollit të Pasurive dhe Konfliktit të Interesave	80
77	Autoriteti i Konkurrencës	53
82	Këshilli Kombëtar i Kontabilitetit	6
87	**Institucione të tjera Qeveritare**	**1,406**
1	*Drejtoria Sigurimit të Informacionit Klasifikuar (DSIK)*	*38*
2	*Agjencia e Prokurimit Publik*	*52*
3	*Komiteti për Pakicat Kombëtare*	*24*
4	*Inspektorati Qendror*	*98*
5	*Agjencia e Menaxhimit të Burimeve Ujore*	*82*
6	*Agjencia për Dialog dhe Bashkëqeverisje*	*70*

Kod min.	Emërtimi i ministrisë/Institucionit buxhetor	Numri i punonjësve AN 2026
7	*Agjencia e Zhvillimit të Territorit*	*0*
8	*Agjencia Kombëtare e Planifikimit të Territorit*	*41*
9	*Agjencia Autonome e Auditimit të Fondeve të BE-së*	*23*
10	*Agjencia Kombëtare e Shoqërisë së Informacionit*	*329*
11	*Komiteti Shtetëror i Kulteve*	*10*
12	*Departamenti i Administratës Publike*	*66*
13	*Shkolla Shqiptare e Administratës Publike*	*22*
14	*Drejtoria e Përgjithshme e Antikorrupsionit*	*27*
15	*Autoriteti Kombëtar për Sigurinë Kibernetike (AKSK)*	*159*
16	*Sekretariati Teknik i KEK*	*0*
17	*Autoriteti Shtetëror Gjeohapsinor (ASIG)*	*73*
18	*Avokatura e Shtetit*	*107*
19	*Agjencia Kombëtare e Rinisë*	*0*
20	*Agjencia Shtetërore e Programimit Strategjik dhe Koordinimit të Ndihmës*	*69*
22	*Agjencia e Mbështetjes së Vetëqeverisjes Vendore*	*32*
23	*Kancelaria e Urdhrave dhe Medaljeve*	*15*
24	*Agjencia për Media dhe Informim*	*69*
88	Agjencia për Mbështetje për Shoqërinë Civile	16
89	Komisioneri për të Drejtën e Informimit dhe Mbrojtjen e të Dhënave Personale	70
90	Komisioni i Prokurimit Publik	42
91	Komisioneri për Mbrojtjen nga Diskriminimi	34
92	Instituti i Studimeve të Krimeve të Komunizmit	22
95	Autoriteti për Informimin mbi Dokumentet e ish-Sigurimit të Shtetit	73
	Total punonjës buxhetorë	**87,261**
	Rezervë për institucione të qeverisjes qendrore	**100**
	Total numri i punonjësve	**87,361**

Tab. 3

Transferta e pakushtëzuar për bashkitë për vitin 2026

Në mijë lekë

Nr	Bashkitë	Transferta e pakushtëzuar e përgjithshme 2026	Shtesë me AN nga rritja e PBB-së 2026 në transfertën e pakushtëzuar të përgjithshme	Transfertat e pakushtëzuara sektoriale												Totali
				Konviktet e arsimit parauniversitar	Arsimi parashkollor		Arsimi parauniversitar	Mbrojtja nga zjarri	Shtesë me AN mbrojtja nga zjarri	Mbrojtja sociale	Administrimi i pyjeve	Rrugët	Ujitja dhe kullimi	Rritja e nivelit të pagave	Mena-xhimi i mbetjeve urbane	
					Ndarë me formulë për personelin mësimor	Për stafin mbështetës										
1	Belsh	189,704	673	0	43,955	1,963	1,935	21,634	1,007	0	1,289	10,324	12,296	45,771	6,800	**337,352**
2	Berat	520,520	1,848	31,137	172,156	65,315	21,216	50,978	2,915	26,994	8,337	6,362	18,820	90,995	0	**1,017,593**
3	Bulqizë	394,224	1,399	0	88,369	16,086	0	28,449	1,095	0	19,661	37,674	16,564	60,480	0	**664,001**
4	Cërrik	236,909	841	5,227	73,706	8,738	8,555	21,822	1,007	0	3,087	2,371	19,918	44,075	10,800	**437,055**
5	Delvinë	95,547	339	0	33,515	8,164	2,833	21,779	1,276	0	3,714	4,447	12,296	33,276	0	**217,187**
6	Devoll	313,822	1,114	0	90,120	5,472	3,899	22,047	1,095	0	6,764	13,696	14,553	57,504	7,600	**537,686**
7	Dibër	604,699	2,146	27,379	203,168	48,169	14,565	42,030	1,825	0	12,115	18,467	17,692	102,548	0	**1,094,803**
8	Divjakë	310,931	1,104	0	88,894	2,450	2,016	20,978	1,095	0	1,294	10,227	38,563	57,741	24,800	**560,093**
9	Dropull	132,995	472	0	4,445	574	1,821	21,634	1,007	0	6,704	6,620	7,858	34,316	9,300	**227,745**
10	Durrës	1,505,831	5,345	25,861	312,130	82,460	29,855	102,198	4,375	0	4,735	31,563	58,171	190,051	225,100	**2,577,674**
11	Elbasan	1,058,392	3,757	32,357	367,044	94,706	52,828	75,464	2,735	24,011	17,923	22,976	18,820	181,393	56,000	**2,008,405**
12	Fier	948,898	3,368	24,198	279,714	67,763	17,285	69,316	3,100	29,616	5,957	11,203	75,961	184,356	95,000	**1,815,735**
13	Finiq	199,757	709	0	14,536	1,948	0	34,070	1,369	0	5,417	3,690	19,949	40,697	0	**322,142**
14	Fushë Arrëz	114,076	405	0	37,497	16,329	7,374	29,602	1,276	0	26,266	17,656	3,591	37,205	1,000	**292,277**
15	Gjirokastër	317,032	1,125	20,554	151,263	40,822	9,528	47,364	2,555	0	10,454	10,074	12,126	64,420	24,600	**691,918**
16	Gramsh	315,138	1,119	7,343	115,026	14,695	5,814	26,044	1,276	0	21,669	25,543	12,296	55,345	6,800	**608,106**
17	Has	210,976	749	7,654	55,110	5,472	4,673	23,729	1,007	0	20,897	2,095	13,966	43,667	0	**389,995**
18	Himarë	175,545	623	0	24,395	1,390	971	24,446	1,276	0	11,696	5,867	12,296	46,390	24,100	**328,996**
19	Kamzë	849,834	3,017	0	328,548	45,816	15,928	64,723	3,645	0	626	0	4,719	174,377	35,700	**1,527,134**
20	Kavajë	333,715	1,185	14,470	116,725	27,759	10,140	27,251	1,460	0	1,294	7,366	25,344	95,735	54,600	**717,043**
21	Këlcyrë	95,740	340	0	13,362	2,450	4,568	21,828	1,095	0	4,705	10,074	12,296	29,549	16,200	**212,207**
22	Klos	203,871	724	0	43,121	8,981	2,848	21,634	1,095	0	11,035	13,226	3,591	42,595	0	**352,720**
23	Kolonjë	175,908	624	11,053	52,706	8,981	6,508	24,733	1,095	0	21,844	11,731	21,781	38,884	7,600	**383,448**
24	Konispol	95,864	340	0	17,794	1,963	0	21,634	1,276	0	2,520	2,271	13,425	26,505	0	**183,592**
25	Korçë	665,252	2,361	24,890	235,388	71,029	29,912	48,414	2,915	0	22,420	8,601	59,678	128,979	7,600	**1,307,439**
26	Krujë	446,568	1,585	0	136,604	26,699	5,723	34,007	1,460	0	8,724	9,346	21,077	65,918	39,000	**796,710**
27	Kuçovë	280,052	994	0	97,373	30,208	10,575	24,770	1,276	2,982	2,219	2,646	16,564	50,568	0	**520,227**
28	Kukës	533,326	1,893	22,109	148,313	51,435	7,734	81,815	4,375	2,843	16,594	25,252	7,858	98,067	0	**1,001,614**
29	Kurbin	347,013	1,232	0	134,937	35,441	23,749	27,096	1,369	0	4,315	5,087	26,472	67,843	11,100	**685,655**
30	Lezhë	510,434	1,812	10,578	165,519	44,904	24,905	56,733	3,010	0	11,716	6,802	29,857	100,228	7,800	**974,298**
31	Libohovë	60,261	214	0	9,993	1,963	1,833	21,634	1,095	0	3,918	8,347	3,600	17,128	5,000	**134,987**
32	Librazhd	405,235	1,438	0	112,637	16,086	4,917	29,938	1,276	0	13,012	31,657	16,564	67,345	7,000	**707,105**
33	Lushnjë	622,970	2,211	10,521	226,936	50,376	17,985	37,675	1,276	0	2,528	9,634	61,936	121,859	44,800	**1,210,706**
34	Malësi e Madhe	428,902	1,522	4,786	91,268	4,898	8,378	38,552	1,825	0	23,683	16,972	16,794	70,618	5,500	**713,698**
35	Maliq	440,296	1,563	0	128,412	6,045	15,981	30,519	1,369	0	8,496	11,401	52,027	72,331	7,600	**776,041**
36	Mallakastër	230,963	820	0	93,678	25,309	10,357	23,498	1,095	0	4,357	9,414	16,564	51,502	25,400	**492,958**
37	Mat	284,993	1,012	14,337	89,922	30,208	11,053	25,117	1,276	0	13,059	33,048	14,522	71,983	0	**590,529**
38	Memaliaj	151,754	539	0	52,487	8,164	11,936	21,856	1,095	0	4,834	5,757	3,600	36,102	11,600	**309,724**
39	Mirditë	291,820	1,036	24,892	77,815	27,221	12,065	38,256	1,276	0	22,095	24,613	18,790	66,741	0	**606,618**
40	Patos	188,943	671	0	69,228	20,411	5,656	27,385	1,007	0	1,253	2,372	18,329	59,729	11,900	**406,884**
41	Peqin	198,539	705	0	62,664	7,922	5,765	22,383	1,007	0	2,193	5,656	12,296	58,283	16,000	**393,413**
42	Përmet	171,881	610	7,467	35,729	8,164	7,268	25,572	1,095	0	8,542	8,923	12,296	44,273	13,800	**345,621**
43	Pogradec	530,931	1,885	0	216,188	12,004	15,103	35,521	1,276	0	22,180	26,776	13,425	98,488	9,500	**983,277**
44	Poliçan	143,751	510	0	43,566	10,766	7,692	23,345	1,007	0	5,655	4,484	4,491	35,429	0	**280,697**
45	Përrenjas	255,010	905	0	69,955	7,679	5,461	24,382	1,095	0	10,719	24,126	14,522	49,115	9,800	**472,769**
46	Pukë	161,909	575	15,556	49,522	20,411	11,582	27,885	1,008	0	18,056	8,452	3,591	43,668	2,600	**364,813**
47	Pustec	51,123	181	0	9,885	355	0	24,971	1,276	0	1,274	407	6,930	21,934	7,600	**125,937**
48	Roskovec	162,745	578	0	49,337	3,839	3,726	21,634	1,276	0	1,253	5,181	8,987	59,967	13,800	**332,322**
49	Rrogozhinë	215,353	764	0	52,070	9,554	3,770	20,978	1,095	0	2,166	0	12,296	48,737	19,300	**386,084**
50	Sarandë	224,198	796	20,897	73,234	21,227	5,478	28,670	1,460	0	3,782	0	7,858	65,902	41,000	**494,503**
51	Selenicë	251,466	893	0	44,287	7,105	14,147	23,855	1,095	0	6,834	3,596	19,235	45,203	0	**417,716**
52	Shijak	215,249	764	0	61,546	10,614	4,751	26,531	1,369	0	1,294	62	7,858	48,045	20,300	**398,383**
53	Shkodër	982,156	3,486	65,848	214,222	86,542	39,740	72,901	3,190	66,890	16,761	24,505	36,552	128,593	15,300	**1,756,685**
54	Skrapar	181,808	645	12,603	57,459	18,625	13,368	27,932	1,276	0	14,879	16,542	17,861	47,575	0	**410,574**
55	Tepelenë	136,344	484	7,654	53,839	13,063	5,627	22,241	1,095	0	7,690	8,060	3,599	32,872	15,500	**308,066**
56	Tiranë	4,277,288	15,182	102,263	994,752	422,910	140,269	294,877	16,850	0	14,567	25,886	26,397	297,050	0	**6,628,291**
57	Tropojë	299,807	1,064	0	69,005	18,777	5,680	25,616	1,369	0	21,365	11,403	4,148	46,819	0	**505,054**
58	Dimal	227,756	808	0	77,040	574	2,378	21,779	1,369	0	1,274	4,928	23,258	49,332	0	**410,495**
59	Vau i Dejës	328,750	1,167	9,919	64,866	1,147	3,747	20,978	1,550	21,859	9,757	7,466	15,681	74,244	2,100	**563,231**
60	Vlorë	852,421	3,026	29,311	332,779	106,951	49,907	69,205	3,740	0	8,490	3,353	50,883	118,220	0	**1,628,485**
61	Vorë	198,376	704	0	70,854	3,839	7,625	20,978	1,550	0	1,290	639	12,296	76,342	23,100	**417,595**
Totali		**25,355,570**	**90,000**	**590,864**	**7,280,608**	**1,820,929**	**781,003**	**2,314,884**	**114,000**	**175,194**	**573,244**	**687,118**	**1,165,587**	**4,415,108**	**1,000,000**	**46,364,109**

Tab. 4

TREGUESIT FISKALË TË BUXHETIT TË KONSOLIDUAR 2023–2028
Fiscal indicators regarding consolidated budget of 2023-2028

Nr.	E M E R T I M I	AN 2026 qershor	Në % të PBB	Buxheti 2027	Në % të PBB	Buxheti 2028	Në % të PBB
	TOTALI TË ARDHURAVE	**843,110**	**30.2%**	**892,541**	**30.4%**	**942,753**	**32.1%**
I.	**Të ardhura nga ndihmat**	**15,249**	**0.5%**	**24,297**	**0.8%**	**26,901**	**0.9%**
	Nga të cilat: mbështetje buxhetore	*1,000*	*0.0%*	*1,000*	*0.0%*	*1,050*	*0.0%*
	Nga të cilat: projekte të destinuara për investime	*14,249*	*0.5%*	*23,297*	*0.8%*	*25,851*	*0.9%*
II.	**Të ardhura tatimore**	**798,088**	**28.6%**	**838,121**	**28.6%**	**884,860**	**30.2%**
II.1	**Nga tatimet dhe doganat**	**538,258**	**19.3%**	**569,014**	**19.4%**	**602,942**	**20.5%**
	Tatimi mbi vlerën e shtuar	248,023	8.9%	264,867	9.0%	282,440	9.6%
	Tatimi mbi fitimin	60,742	2.2%	64,061	2.2%	67,760	2.3%
	Akcizat	73,660	2.6%	78,790	2.7%	83,339	2.8%
	Tatimi mbi të ardhurat personale	96,321	3.5%	98,575	3.4%	103,170	3.5%
	Taksa nacionale dhe të tjera	48,806	1.7%	51,473	1.8%	54,394	1.9%
	Taksa Doganore	10,705	0.4%	11,247	0.4%	11,840	0.4%
II.2	**Të ardhura nga pushteti vendor**	**57,932**	**2.1%**	**58,644**	**2.0%**	**60,252**	**2.1%**
	Taksa lokale	47,895	1.7%	47,953	1.6%	49,162	1.7%
	Tatimi mbi pasurinë (ndërtesat)	10,037	0.4%	10,691	0.4%	11,090	0.4%
II.3	**Të ardhurat nga fondet speciale**	**201,898**	**7.2%**	**210,463**	**7.2%**	**221,666**	**7.6%**
	Sigurimi shoqëror	174,349	6.2%	181,668	6.2%	191,370	6.5%
	Sigurimi shëndetësor	26,549	1.0%	27,795	0.9%	29,296	1.0%
	Të ardhurat për kompensimin në vlerë të pronarëve	1,000	0.0%	1,000	0.0%	1,000	0.0%
III.	**Të ardhura jotatimore**	**29,773**	**1.1%**	**30,123**	**1.0%**	**30,993**	**1.1%**
	Transferta e fitimit nga Banka e Shqipërisë	0	0.0%	0	0.0%	0	0.0%
	Të ardhura nga institucionet buxhetore	16,173	0.6%	16,273	0.6%	16,473	0.6%
	Dividenti	300	0.0%	300	0.0%	320	0.0%
	Tarifat e Shërbimeve	3,800	0.1%	4,000	0.1%	4,100	0.1%
	Të tjera	9,500	0.3%	9,550	0.3%	10,100	0.3%
	TOTALI I SHPENZIMEVE	**906,817**	**32.5%**	**960,370**	**32.7%**	**1,005,649**	**34.3%**
I.	**Shpenzime korrente**	**727,840**	**26.1%**	**758,363**	**25.8%**	**797,159**	**27.2%**
1	**Personeli**	**141,881**	**5.1%**	**143,597**	**4.9%**	**152,472**	**5.2%**
	Paga	120,348	4.3%	122,012	4.2%	122,807	4.2%
	Kontributi për sigurime shoqërore	19,973	0.7%	19,585	0.7%	19,684	0.7%
	Fondi i veçantë i pagave	560	0.0%	1,000	0.0%	1,000	0.0%
	Indeksimi i Pagave	0	0.0%	0	0.0%	7,981	0.3%
	Arsimi i lartë nga të ardhurat e veta	1,000	0.0%	1,000	0.0%	1,000	0.0%
2	**Interesat**	**63,807**	**2.3%**	**68,492**	**2.3%**	**73,256**	**2.5%**
	Të brendshme	35,153	1.3%	38,161	1.3%	41,091	1.4%
	Të huaja	22,254	0.8%	23,581	0.8%	25,165	0.9%
	Kontingjencë për risqet e borxhit	6,400	0.2%	6,750	0.2%	7,000	0.2%
3	**Shpenzime operative mirëmbajtjeje nga të cilat:**	**88,112**	**3.2%**	**85,999**	**2.9%**	**86,098**	**2.9%**
	Të qeverisjes qendrore	*84,212*	*3.0%*	*81,999*	*2.8%*	*81,998*	*2.8%*
	Arsimi i Lartë nga të ardhurat e veta	*1,000*	*0.0%*	*1,000*	*0.0%*	*1,000*	*0.0%*
	Të tjera jashtë limitit	*2,900*	*0.1%*	*3,000*	*0.1%*	*3,100*	*0.1%*
4	**Subvencionet**	**2,450**	**0.1%**	**2,450**	**0.1%**	**2,450**	**0.1%**
5	**Shpenzime për fondet speciale**	**289,395**	**10.4%**	**310,375**	**10.6%**	**331,264**	**11.3%**
	Sigurime shoqërore	204,960	7.3%	214,919	7.3%	224,438	7.6%
	Politika të reja pensionesh	1,653	0.1%	2,653	0.1%	2,773	0.1%
	Bonusi i pensionistëve	10,000	0.4%	20,000	0.7%	30,000	1.0%
	Sigurime shëndetësore	69,282	2.5%	69,303	2.4%	70,053	2.4%
	Shpenzime për kompensimin në vlerë të pronarëve	3,500	0.1%	3,500	0.1%	4,000	0.1%
6	**Shpenzime për Buxhetin Vendor**	**111,971**	**4.0%**	**114,429**	**3.9%**	**118,119**	**4.0%**
	Transfertat nga buxheti i shtetit për pushtetin vendor	47,519	1.7%	49,235	1.7%	50,967	1.7%
	Transfertë e pakushtëzuar e përgjithshme	*27,904*	*1.0%*	*29,345*	*1.0%*	*30,922*	*1.1%*
	Transfertë e pakushtëzuar sektoriale (grant specifik)	*19,415*	*0.7%*	*19,690*	*0.7%*	*19,845*	*0.7%*
	Transfertë e pakushtëzuar sektoriale (grant performance)	*200*	*0.0%*	*200*	*0.0%*	*200*	*0.0%*
	Buxheti vendor (të ardhurat e veta tatimore)	57,932	2.1%	58,644	2.0%	60,252	2.1%
	Taksa të ndara	1,820	0.1%	1,850	0.1%	2,000	0.1%
	Buxheti vendor (të ardhurat e veta jotatimore)	3,200	0.1%	3,200	0.1%	3,400	0.1%
	Financimi i huaj vendor dhe të tjera të mbartura	1,500	0.1%	1,500	0.1%	1,500	0.1%
7	**Shpenzime të tjera**	**30,224**	**1.1%**	**33,020**	**1.1%**	**33,500**	**1.1%**
	Pagesa e papunësisë	1,000	0.0%	1,020	0.0%	1,100	0.0%
	Ndihma ekonomike dhe paaftësia	25,324	0.9%	27,700	0.9%	27,900	1.0%
	Kompensim për ish të përndjekurit politikë	1,600	0.1%	2,000	0.1%	2,000	0.1%
	Bonusi i lindjeve	2,300	0.1%	2,300	0.1%	2,500	0.1%
II.	**Fonde të tjera të pashpërndara**	**2,800**	**0.1%**	**5,500**	**0.2%**	**3,000**	**0.1%**
	Fondi rezervë	2,800	0.1%	3,000	0.1%	3,000	0.1%
	Rezerve për zgjedhjet			2,500	0.1%		
III.	**Shpenzime kapitale**	**176,177**	**6.3%**	**196,508**	**6.7%**	**205,490**	**7.0%**
	Financimi i brendshëm	128,165	4.6%	130,003	4.4%	136,729	4.7%
	nga e cila: Injektim kapitali i BZHSH-së	*1,000*	*0.0%*	*2,000*	*0.1%*	*3,000*	*0.1%*
	Investime nga të ardhurat e arsimit të lartë	1,000	0.0%	1,000	0.0%	1,000	0.0%
	Financimi i huaj	42,012	1.5%	62,505	2.1%	67,761	2.3%
	nga të cilat: Energjia	*2,000*	*0.1%*	*2,000*	*0.1%*	*2,000*	*0.1%*
	Plani i Rritjes me BE-në	*1,790*	*0.1%*	*14,134*	*0.5%*	*16,876*	*0.6%*
	Fondi i rindërtimit	5,000	0.2%	3,000			
	Transfertë kapitale për për llogarinë speciale të shpronësimeve						
	DEFICITI	**-63,707**	**-2.3%**	**-67,830**	**-2.3%**	**-62,895**	**-2.1%**
	FINANCIMI DEFICITIT	**63,707**	**2.3%**	**67,830**	**2.3%**	**62,895**	**2.1%**
	I brendshëm	**44,737**	**1.6%**	**44,954**	**1.5%**	**36,287**	**1.2%**
	Të ardhura nga privatizimi						
	Huamarrje e brendshme	50,000	1.8%	46,000	1.6%	39,000	1.3%
	Të tjera	-5,263	-0.2%	-1,046	0.0%	-2,713	-0.1%
	I huaj	**18,971**	**0.7%**	**22,876**	**0.8%**	**26,608**	**0.9%**
	Hua afatgjatë (e marrë)	29,264	1.0%	103,267	3.5%	105,969	3.6%
	Ndryshimi i gjendjes së arkës						
	Ripagesat	-32,613	-1.2%	-95,348	-3.2%	-94,409	-3.2%
	Mbështetje buxhetore	22,320	0.8%	14,957	0.5%	15,048	0.5%
	Produkti i Brendshëm Bruto (PBB)	***2,790,436***	***100.0%***	***2,934,532***	***100.0%***	***3,092,217***	***100.0%***

ANEKSI 11

Fondi Shqipar i Zhvillimit

Fondi prej 3 000 000 000 (tre miliardë) lekë në buxhetin e Fondit Shqiptar të Zhvillimit, përdoret sipas përcaktimeve mëposhtë:

a) Në masën 2 000 000 000 (dy miliardë) lekë për blerjen e makinerive, mjeteve, pajisjeve, teknologjive dhe infrastrukturën e nevojshme, në funksion të mbështetjes së njësive të vetëqeverisjes vendore me logjistikën përkatëse për kryerjen e shërbimeve rajonale e vendore, për mirëmbajtjen e infrastrukturës së rrugëve rurale, hapësirave publike, transportin publik urban dhe logjistikën bashkiake, menaxhimin e flotës, ndërhyrjet në emergjenca, pastrim gjelbërim, kanale kullues, etj.

b) Në masën 1 000 000 000 (një miliardë) lekë për modernizimin e sistemit të transportit publik urban, në mbështetje të pajisjes së njësive të vetëqeverisjes vendore me mjete transporti elektrike.

c) Pajisjet, makineritë, logjistika dhe infrastruktura përkatëse e siguruar nga FSHZH sipas pikave a) dhe b) mësipër, shërbejnë si pjesmarrje në kapitalin e operatorit përkatës, përgjegjës për shërbimet dhe logjistikën bashkiake.

VENDIM
Nr. 509, datë 30.6.2026

PËR MIRATIMIN E RREGULLAVE TË DETAJUARA PËR PROJEKTIMIN EKOLOGJIK TË PRODUKTEVE ME NDIKIM ENERGJETIK, SI DHE KËRKESAVE PËR ETIKETIMIN E KËTYRE PRODUKTEVE [1]

Në mbështetje të nenit 100 të Kushtetutës dhe të pikës 2, të nenit 7/1, të ligjit nr. 52/2024, "Për etiketimin e produkteve me ndikim në energji", të ndryshuar, me propozimin e ministrit të Infrastrukturës dhe Energjisë dhe të ministrit të Ekonomisë dhe Inovacionit, Këshilli i Ministrave

VENDOSI:

I. QËLLIMI

Ky vendim përcakton kërkesat e detajuara të projektimit ekologjik për pajisjet e ngrohjes lokale me lëndë djegëse të ngurtë, me qëllim:

a) rritjen e eficiencës sezonale të ngrohjes;

b) reduktimit të emetimeve të ndotësve të ajrit;

c) përmirësimit të performancës funksionale dhe të sigurisë së pajisjeve;

ç) orientimit të prodhuesve drejt inovacionit dhe teknologjive të qëndrueshme.

II. FUSHA E ZBATIMIT

1. Ky vendim përcakton kërkesat e projektimit ekologjik për vendosjen në treg dhe vënien në shërbim të pajisjeve të ngrohjes lokale me lëndë djegëse të ngurtë, me prodhim nominal të nxehtësisë deri në 50 kw.

2. Ky vendim nuk zbatohet për:

a) pajisjet e ngrohjes lokale me lëndë djegëse të ngurtë, të përcaktuara vetëm për djegien e biomasës jodrusore;

b) pajisjet e ngrohjes lokale me lëndë djegëse të ngurtë, të përcaktuara vetëm për përdorim në ambient të jashtëm;

c) pajisjet e ngrohjes lokale me lëndë djegëse të ngurtë, tek të cilat prodhimi i drejtpërdrejtë i nxehtësisë është më pak se 6 % e prodhimit të kombinuar të nxehtësisë direkte dhe të tërthortë në prodhimin nominal të nxehtësisë;

ç) pajisjet e ngrohjes lokale me lëndë djegëse të ngurtë, të cilat nuk janë të montuara në fabrikë ose nuk ofrohen si komponentë, ose pjesë të parafabrikuara nga një prodhues i vetëm për t'u montuar në vend;

d) produktet për ngrohjen e ajrit;

dh) pajisjet e ngrohjes për sauna.

III. PËRKUFIZIMET

Për qëllim të këtij vendimi, termat e mëposhtëm kanë këtë kuptim:

1. "Biomasë jodrusore", çdo lloj biomase, përveç asaj drusore, përfshirë, ndër të tjera, kashtën, barërat e egra, kallamishtet, kokrrat, drithërat, ullinjtë, pastën nga ullinjtë dhe lëvozhgat e arrave.

2. "Biomasë drusore", biomasa me origjinë nga pemët, shkurret dhe gëmushat, duke përfshirë

[1] Ky vendim është përafruar plotësisht me rregulloren e Komisionit (BE) 2015/1185, e datës 24 prill 2015, për zbatimin e direktivës 2009/125/KE të Parlamentit Evropian dhe të Këshillit, në lidhje me kërkesat e projektimit ekologjik për pajisje të ngrohjes lokale me lëndë djegëse të ngurtë. Numri CELEX 32015R1185, Fletorja Zyrtare e Bashkimit Evropian, seria L, nr. 193, datë 21.7.2015, f. 1–19.

drurët në copa, drurin e copëtuar, drurin e kompresuar në formë peletesh, drurin e kompresuar në formë briketash dhe tallashin.

3. "Biomasë tjetër drusore", biomasa drusore e ndryshme nga druri në copa me përmbajtje lagështie 25 % ose më pak, lëndët djegëse të kompresuara në formë briketash me përmbajtje lagështie nën 14 %, ose druri i kompresuar me përmbajtje lagështie nën 12 %;

4. "Biomasë", fraksioni i biodegradueshëm i produkteve, mbetjeve dhe mbetjeve me natyrë biologjike nga bujqësia (duke përfshirë substancat bimore dhe shtazore), të pylltarisë dhe industrive të lidhura me to dhe, gjithashtu, nga peshkimi e akuakultura, si dhe fraksionet e biodegradueshme të mbetjeve industriale e komunale.

5. "Dy faza" nënkupton që produkti është në gjendje të rregullojë automatikisht prodhimin e tij të nxehtësisë në dy nivele të dallueshme, në lidhje me temperaturën aktuale të ajrit të brendshëm dhe temperaturën e dëshiruar të ajrit të brendshëm, e kontrolluar përmes pajisjeve të ndjeshmërisë së temperaturës dhe një ndërfaqeje që nuk është domosdoshmërish e integruar në vetë produktin.

6. "E destinuar për përdorim të jashtëm" tregon që produkti është i përshtatshëm dhe i sigurt për t'u përdorur jashtë hapësirave të brendshme, duke përfshirë përdorimin në ambiente të jashtme, të tilla si hapësira të ekspozuara ndaj kushteve të motit, si dielli, shiu etj.

7. "Eficienca sezonale e energjisë për ngrohjen e hapësirës" (ηs) tregon raportin midis kërkesës për ngrohjen e hapësirës, të furnizuar nga një pajisje ngrohëse lokale me lëndë djegëse të ngurtë dhe konsumit vjetor të energjisë, të nevojshëm për të përmbushur këtë kërkesë, e cila shprehet në %.

8. "Emetime të komponimeve organike të gazta", emetimet e komponimeve organike të gazta në prodhimin maksimal të nxehtësisë, të shprehura në mgC/m^3 të gazrave të tymit. E llogaritur në 273 K dhe 1013 mbar me 13 % O_2.

9. "Emetime të materialit grimcor", emetimet e lëndës grimcore në prodhim maksimal të nxehtësisë, të shprehura në mg/m^3 të gazrave të tymit të thatë, të llogaritura në 273 K dhe 1013 mbar me 13 % O_2, ose mesataren e ponderuar të emetimeve të lëndës grimcore deri në katër shpejtësi djegieje, të shprehur në g/kg, lëndë e thatë.

10. "Emetime të monoksidit të karbonit", emetimet e monoksidit të karbonit në prodhimin maksimal të nxehtësisë, të shprehura në mg/m^3 të gazrave të tymit, të llogaritura në 273 K dhe 1013 mbar me 13 % O_2.

11. "Emetime të oksideve të azotit", emetimet e oksideve të azotit në prodhimin maksimal të nxehtësisë, të shprehura në mg/m^3 të gazrave të tymit, të shprehur si NO_2. E llogaritur në 273 K dhe 1013 mbar me 13 % O_2.

12. "Fazë e vetme", produkti, i cili nuk është në gjendje të ndryshojë automatikisht prodhimin e tij të nxehtësisë.

13. "Funksioni i ngrohjes indirekte", aftësia që produkti të transferojë një pjesë të prodhimit total të nxehtësisë në një fluid transmetues nxehtësie, për përdorime si ngrohja e ambienteve ose prodhimi i ujit të ngrohtë për përdorime shtëpiake.

14. "Gjendje e gatishmërisë", gjendja ku pajisja është e lidhur me burimin kryesor të energjisë dhe është në pritje për të funksionuar sipas qëllimit të saj të përcaktuar. Ajo ka mundësinë të sigurojë vetëm funksionet e mëposhtme, të cilat mund të vazhdojnë për një periudhë të pacaktuar kohore: Funksioni i riaktivizimit: Pajisja mund të riaktivizohet dhe të fillojë të funksionojë pas një komande ose sinjali; Funksioni i riaktivizimit me tregues: Pajisja mund të shfaqë një tregues vizual ose sinjal që tregon se është e gatshme për t'u riaktivizuar.

15. "Identifikues i modelit", një kod, zakonisht alfanumerik, që përdoret për të dalluar një model specifik të një pajisjeje ngrohëse nga modelet e tjera të së njëjtës markë, emër furnizuesi dhe tregtari.

16. "Kërkesë e treguesit të ndezjes (ppilot)" i referohet konsumit të lëndës djegëse në formë të gaztë, të lëngshme ose të ngurtë që përdoret për të siguruar një burim ndezjeje, i cili shërben për të filluar procesin e djegies dhe për të prodhuar nxehtësinë maksimale ose të pjesshme, kur ndizet për më shumë se 5 minuta, para se të ndizet djegësi kryesor. Ky konsum shprehet në kw.

17. "Kërkesë për energji elektrike në gjendje gatishmërie (elsb)" sasia e energjisë elektrike që një pajisje, sistem ose produkt konsumon kur ndodhet në gjendje gatishmërie, kur është i ndezur dhe i gatshëm për të filluar punën, por ende nuk është në funksion ndezur. Ky konsum shprehet në kilovat (kw) dhe tregon energjinë e përdorur për të mbajtur pajisjen ose sistemin në gatishmëri për përdorim të ardhshëm.

18. "Kërkesë për energji elektrike në prodhimin maksimal të nxehtësisë (elmax)" konsumi i energjisë

elektrike nga një pajisje e ngrohjes lokale për të siguruar prodhimin e nxehtësisë në nivelin e tij maksimal, pra kur funksionon në kapacitetin e plotë të kërkuar për ngrohje. Konsumi i energjisë elektrike përcaktohet pa marrë në konsideratë energjinë e konsumuar nga qarku elektrik nëse produkti ofron funksionalitete indirekte ngrohëse dhe përfshin, gjithashtu, një qark elektrik të integruar, i shprehur në kw.

19. "Kërkesë për energji elektrike në prodhimin minimal të nxehtësisë (elmin)" konsumi i energjisë elektrike të një pajisjeje të ngrohjes lokale për të siguruar prodhimin e minimumit të kërkuar të nxehtësisë. Konsumi i energjisë elektrike përcaktohet pa marrë parasysh konsumimin e energjisë nga ndonjë komponent tjetër i pajisjes, si për shembull, një qark elektrik që mund të ofrojë funksionalitet të tërthortë ngrohjeje, i shprehur në kw.

20. "Koeficienti i konvertimit" (CC) faktori që reflekton vlerësimin e rendimentit mesatar prej 40%. Vlera e koeficientit të konvertimit është CC = 2.5 (do të thotë një koeficient që pasqyron rendimentin mesatar të prodhimit prej 40% të gjeneratës së BE-së, referuar direktivës 2012/27/EU të Këshillit dhe Parlamentit Evropian).

21. "Lëndë djegëse e ngurtë", një material që është në gjendje të ngurtë në kushte të zakonshme, përfshirë biomasën dhe lëndët djegëse fosile.

22. "Lëndë djegëse e preferuar", lënda djegëse që rekomandohet të përdoret për pajisjet e ngrohjes lokale, sipas udhëzimeve dhe specifikimeve të furnizuesve të pajisjeve të ngrohjes lokale.

23. "Lëndë djegëse fosile e ngurtë", lëndët djegëse të ngurta, përveç lëndëve djegëse nga biomasa, duke përfshirë antracitet, qymyrin me avull të thatë, qymyrin bituminoz, linjitin, ziftin me temperaturë të ulët, si dhe një përzierje të lëndëve djegëse fosile ose një përzierje të biomasës me lëndë djegëse fosile. Për qëllimet e këtij vendimi, përfshihet, gjithashtu, plehu.

24. "Lëndë djegëse të tjera fosile", lëndët fosile që nuk përfshijnë antracitin, qymyrin me avull të thatë, ziftin e fortë, ziftin me temperaturë të ulët, qymyrin bituminoz, linjitët ose briketat dhe pastat e përziera me lëndë djegëse fosile.

25. "Lëndë djegëse të tjera të përshtatshme", lëndët djegëse të ndryshme nga lënda djegëse e preferuar, të cilat mund të përdoren për pajisjet e ngrohjes lokale, sipas udhëzimeve të furnizuesve të pajisjeve. Kjo përfshin çdo lëndë djegëse të përmendur në manualet e udhëzimeve për instaluesit dhe përdoruesit përfundimtarë, duke përfshirë informacionet e disponueshme në faqet zyrtare të internetit dhe materialet promocionale teknike dhe reklamat.

26. "Lëndë grimcore", grimca me forma, struktura dhe dendësi të ndryshme, të shpërndara në fazën e gaztë të tymit të oxhakut.

27. "Model ekuivalent", një model i hedhur në treg me të njëjtat parametra teknikë të përcaktuar në tabelën 1, të pikës 3, të shtojcës I, si një model tjetër i hedhur në treg nga i njëjti prodhues.

28. "Moduluese" nënkupton që produkti është në gjendje të rregullojë automatikisht prodhimin e tij të nxehtësisë në tre ose më shumë nivele të dallueshme, në lidhje me temperaturën aktuale të ajrit të brendshëm dhe temperaturën e dëshiruar të ajrit të brendshëm, e kontrolluar përmes pajisjeve të ndjeshmërisë së temperaturës dhe një ndërfaqeje që nuk është domosdoshmërish e integruar në vetë produktin.

29. "Opsion i kontrollit në distancë", mundësia për të menaxhuar produktin përmes ndërveprimit në distancë, pa praninë fizike të përdoruesit jashtë ndërtesës ku është instaluar produkti.

30. "Opsion i kontrollit të temperaturës, me mbikëqyrje" nënkupton që produkti është i pajisur me një pajisje elektronike, të integruar ose të jashtme, që automatikisht ul temperaturën deri në një nivel të caktuar, pa ndërhyrjen e përdoruesit.

31. "Opsion i kontrollit të temperaturës, i cili përfshin një sensor për dritaren e hapur", do të thotë që produkti është i pajisur me një sistem elektronik, të integruar ose të jashtëm, që ul prodhimin e nxehtësisë kur dritarja ose dera është e hapur. Sensorët përdoren për të zbuluar hapjen e një dritareje ose dere dhe mund të instalohen brenda ose jashtë produktit, duke u integruar në strukturën e tij ose si një kombinim i të dyjave.

32. "Pajisje ngrohëse me djegie të hapur", një pajisje ngrohëse që përdor lëndë djegëse në formë të gaztë, të lëngët ose të ngurtë, ku nxehtësia dhe gazet e djegies nuk shpërndahen jashtë hapësirës ku ndodhet pajisja. Kjo pajisje lidhet me një oxhak, vatër zjarri ose tubacion ventilimi, të cilët shërbejnë për largimin e produkteve të krijuara gjatë djegies.

33. "Pajisje ngrohëse me djegie të mbyllur", një pajisje ngrohëse lokale që përdor lëndë djegëse në formë të gaztë, të lëngët ose të ngurtë, ku procesi i

djegies dhe gazet e krijuara gjatë tij janë të izoluara nga hapësira ku është vendosur pajisja. Kjo pajisje është e lidhur me një oxhak, vatër zjarri ose tubacion ventilimi, që shërben për largimin e produkteve të djegies jashtë mjedisit të brendshëm.

34. "Pajisje ngrohëse me lëndë djegëse të ngurtë i hapur me oxhak, një pajisje ngrohëse me lëndë djegëse të ngurtë, e destinuar të vendoset nën një oxhak ose brenda një oxhaku pa vulosje midis produktit dhe hapjes së oxhakut ose oxhakut të furrës dhe që lejon kalimin e produkteve të djegies pa pengesa nga shtrati i zjarrit drejt oxhakut ose kanalit të tymit.

35. "Pajisje ngrohëse me lëndë djegëse të ngurtë pa oxhak", një pajisje ngrohëse me lëndë djegëse të ngurtë që lëshon produktet e djegies në hapësirën ku ndodhet produkti.

36. "Pajisje ngrohëse që përdorin lëndë djegëse të ngurta", një pajisje ngrohëse që funksionon përmes djegies së lëndëve djegëse të ngurta, si druri, qymyri, peleti dhe materiale të tjera organike të ngurta. Këto pajisje mund të kenë djegie të hapur (si sobat tradicionale ose oxhakët) ose të mbyllur (si furrat moderne me djegie të kontrolluar) dhe përdoren për ngrohjen e hapësirave, shpesh duke ofruar një burim energjie eficient dhe ekonomik për ambiente të ndryshme.

37. "Përmbajtje e lagështisë", sasia e ujit që ndodhet në një lëndë djegëse në lidhje me masën totale të saj. Ky tregues është i rëndësishëm për pajisjet e ngrohjes lokale, pasi sasia e ujit në lëndën djegëse ndikon në eficiencën e djegies.

38. "Prodhim i drejtpërdrejtë i nxehtësisë", procesi i prodhimit të nxehtësisë nga pajisja përmes rrezatimit dhe konveksionit të nxehtësisë, ashtu siç emetohet drejtpërdrejt nga pajisja në ajër, pa përdorur një medium të jashtëm për transmetimin e nxehtësisë. Ky proces është i shprehur në kw dhe tregon sasinë e nxehtësisë që prodhohet nga pajisja në një periudhë të caktuar kohe.

39. "Prodhim i nxehtësisë me dy ose më shumë faza manuale, pa kontroll të temperaturës", nënkupton që produkti ka aftësinë të ndryshojë manualisht nivelin e prodhimit të nxehtësisë në dy ose më shumë faza. Ai nuk është i pajisur me një sistem automatik që rregullon prodhimin e nxehtësisë në bazë të një temperature të caktuar të ambientit.

40. "Prodhim i nxehtësisë me kontroll elektronik të temperaturës së dhomës" nënkupton që produkti është i pajisur me një pajisje elektronike të integruar ose të jashtme, që i lejon produktit të ndryshojë automatikisht prodhimin e tij të nxehtësisë gjatë një periudhe të caktuar, në lidhje me një nivel të caktuar të komoditetit të ngrohjes së brendshme.

41. "Prodhim i nxehtësisë me kontroll elektronik të temperaturës së dhomës plus kohëmatës ditor" nënkupton që produkti është i pajisur me një pajisje elektronike të integruar ose të jashtme dhe që i lejon produktit të ndryshojë automatikisht prodhimin e tij të nxehtësisë gjatë një periudhe të caktuar, në lidhje me një nivel të caktuar të komoditetit të ngrohjes së brendshme dhe lejon vendosjen e kohës dhe nivelit të temperaturës për një interval kohor prej 24 orësh.

42. "Prodhim i nxehtësisë me kontroll elektronik të temperaturës së dhomës plus kohëmatës javor" nënkupton që produkti është i pajisur me një pajisje elektronike të integruar ose të jashtme, që i lejon produktit të ndryshojë automatikisht prodhimin e tij të nxehtësisë gjatë një periudhe të caktuar kohore, në lidhje me një nivel të caktuar të komoditetit të ngrohjes së brendshme dhe lejon vendosjen e niveleve të kohës dhe niveleve të temperaturës për një javë të plotë. Gjatë periudhës 7-ditore, parametrat duhet të lejojnë ndryshime ditë pas dite.

43. "Prodhim i nxehtësisë me kontroll mekanik të temperaturës së dhomës" nënkupton që produkti është i pajisur me një pajisje joelektronike që i lejon produktit të ndryshojë automatikisht fuqinë e tij të nxehtësisë gjatë një periudhe të caktuar, në lidhje me një nivel të caktuar të komoditetit të ngrohjes së brendshme.

44. "Prodhim i nxehtësisë në një fazë të vetme, pa kontroll të temperaturës" nënkupton që produkti nuk është i aftë të rregullojë automatikisht prodhimin e tij të nxehtësisë dhe se nuk ka asnjë mekanizëm të brendshëm për monitorimin apo përshtatjen e temperaturës përmes një sistemi *feedback*.

45. "Prodhim i tërthortë i nxehtësisë" tregon prodhimin e nxehtësisë nga një pajisje, përmes përdorimit të një fluidi transmetues të nxehtësisë, i cili kalon nëpër një proces që siguron prodhimin e drejtpërdrejtë të nxehtësisë për produktin. Ky proces ndodh si një efekt anësor dhe nxehtësia e prodhuar në këtë mënyrë matet në kilovat (kw).

46. "Prodhim maksimal i nxehtësisë (Pmax)", prodhim i nxehtësisë nga një pajisje ngrohëse lokale, që përfshin si prodhimin e drejtpërdrejtë të nxehtësisë ashtu edhe prodhimin e tërthortë të

nxehtësisë (kur është e aplikueshme), kur pajisja funksionon në kapacitetin e saj maksimal të prodhimit të nxehtësisë, siç është përcaktuar nga prodhuesi, e shprehur në kw.

47. "Prodhim minimal i nxehtësisë (Pmin)" sasia e nxehtësisë që prodhon një pajisje ngrohëse lokale, përfshirë si prodhimin e nxehtësisë së drejtpërdrejtë, ashtu edhe prodhimin e nxehtësisë së tërthortë (kur është e aplikueshme), kur operon duke realizuar nivelin minimal të prodhimit të nxehtësisë, siç është përcaktuar nga prodhuesi, e shprehur në kw.

48. "Produkt për ngrohjen e ajrit", një produkt që ofron ngrohje për një pajisje ngrohjeje me bazë ajri dhe mund të jetë i pajisur me kanale ajri. Ky produkt është projektuar për t'u përdorur i fiksuar ose i siguruar në një vend specifik ose i montuar në mur dhe shpërndan ajrin nëpërmjet një pajisjeje për lëvizjen e ajrit, me qëllim arritjen dhe mirëmbajtjen e një niveli të caktuar të rehatisë termike për njerëzit brenda një hapësire të mbyllur ku ndodhet produkti.

49. "Rendiment i dobishëm në prodhimin maksimal ose minimal të nxehtësisë (ηth, nom ose ηth, min), raporti ndërmjet energjisë së dobishme të nxehtësisë të prodhuar dhe energjisë totale të hyrjes, e shprehur në terma të NCV (vlera kalorifike neto), të një sistemi ngrohës dhe është shprehur në përqindje (%).

50. "Sobë saune" një pajisje ngrohëse lokale me lëndë djegëse të ngurtë, e përfshirë në ose e deklaruar për t'u përdorur në sauna të thata ose të lagështa ose mjedise të ngjashme.

51. "Sobë", një pajisje ngrohëse që përdor lëndë djegëse të ngurta, i cili kryen dy funksione njëkohësisht: atë të ngrohësit dhe të furrës për gatim. Ajo është e lidhur me një oxhak, vatër zjarri ose një sistem ventilimi që mundëson largimin e produkteve të djegies, si tymi dhe gazrat, nga ambienti ku ndodhet soba.

52. "Vlera kalorifike neto (NCV)", sasia e energjisë që çlirohet kur një material digjet plotësisht me oksigjen dhe produktet e djegies (përfshirë avullin e ujit) nuk rikthehen në temperaturën e ambientit. Ky është procesi që ndodh kur uji që krijohet gjatë djegies mbetet në formën e avullit dhe nuk kondensohet për t'u kthyer në ujë. Në këtë rast, energjia, që humbet gjatë kondensimit të avullit, nuk merret parasysh, pasi nuk mund të shfrytëzohet për qëllime ngrohjeje.

IV. KËRKESAT E PROJEKTIMIT EKOLOGJIK DHE AFATET KOHORE

1. Kërkesat e projektimit ekologjik për pajisjet ngrohëse lokale me lëndë djegëse të ngurtë janë të përcaktuara në shtojcën I, që i bashkëlidhet këtij vendimi dhe është pjesë përbërëse e tij.

2. Pajisjet ngrohëse lokale me lëndë djegëse të ngurtë duhet të përmbushin kërkesat e përcaktuara në shtojcën I, që i bashkëlidhet këtij vendimi dhe është pjesë përbërëse e tij.

3. Përputhshmëria me kërkesat e projektimit ekologjik matet dhe llogaritet në përputhje me metodat e përcaktuara në shtojcën II, që i bashkëlidhet këtij vendimi dhe është pjesë përbërëse e tij.

V. VLERËSIMI I KONFORMITETIT

1. Procedura e vlerësimit të konformitetit, e përmendur në pikën 4, të nenit 7/1, të ligjit nr. 52/2024,"Për etiketimin e produkteve me ndikim në energji", të ndryshuar, realizohet në përputhje me parashikimet e akteve nënligjore të dala në zbatim të tij, si dhe me përcaktimet e nenit 23, të ligjit nr. 10489, datë 15.12.2011, "Për tregtimin dhe mbikëqyrjen e tregut të produkteve joushqimore".

2. Për qëllime të vlerësimit të konformitetit, sipas pikës 4, të nenit 7/1, të ligjit nr. 52/2024,"Për etiketimin e produkteve me ndikim në energji", të ndryshuar, dokumentacioni teknik duhet të përmbajë informacionin e përcaktuar në pikën 3, të shtojcës I, të këtij vendimi.

3. Kur informacioni i përfshirë në dokumentacionin teknik të një modeli është përfituar nëpërmjet llogaritjeve mbi bazën e projektimit ose përmes ekstrapolimit nga modele të tjera ose të dyjave së bashku, dokumentacioni teknik përmban hollësitë përkatëse mbi këto llogaritje ose ekstrapolime, si dhe testet e kryera nga prodhuesi për verifikimin e saktësisë së tyre. Në këto raste, dokumentacioni teknik duhet të përfshijë, gjithashtu, listën e modeleve që kanë shërbyer si bazë për ekstrapolim, si dhe të të gjitha modeleve të tjera për të cilat informacioni është përfituar mbi të njëjtën bazë.

VI. TREGUESIT ORIENTUES

Treguesit orientues për pajisjet e ngrohjes lokale me lëndë djegëse të ngurtë, të cilat kanë performancën më të mirë të disponueshme në treg në momentin e hyrjes në fuqi të këtij vendimi, janë përcaktuar në shtojcën IV, që i bashkëlidhet këtij vendimi dhe është pjesë përbërëse e tij.

VII. DISPOZITË TRANZITORE

Në datën e anëtarësimit të Republikës së Shqipërisë në Bashkimin Evropian, ky vendim shfuqizohet.

VIII. HYRJA NË FUQI

Ky vendim hyn në fuqi pas botimit në Fletoren Zyrtare.

KRYEMINISTËR
Edi Rama

SHTOJCA I
KËRKESAT E PROJEKTIMIT EKOLOGJIK

1. Kërkesat specifike të projektimit ekologjik për eficiencën sezonale të ngrohjes së hapësirës:

a) Pajisjet ngrohëse lokale me lëndë djegëse të ngurtë duhet të përmbushin kërkesat e mëposhtme:

i. Eficienca energjetike e ngrohjes sezonale të pajisjeve ngrohëse lokale me lëndë djegëse të ngurtë me djegie të hapur nuk duhet të jetë më pak se 30 %;

ii. Eficienca energjetike e ngrohjes sezonale të hapësirës së pajisjeve ngrohëse lokale me lëndë djegëse të ngurtë me djegie të mbyllur, që përdorin lëndë djegëse të ngurtë, përveç drurit të kompresuar në formë kokrrizore, nuk duhet të jetë më pak se 65 %;

iii. Eficienca energjetike e ngrohjes sezonale të pajisjeve ngrohëse lokale me lëndë djegëse të ngurtë me djegie të mbyllur, që përdorin drurë të kompresuar në formë kokrrizore nuk duhet të jetë më pak se 79 %;

iv. Eficienca energjetike e ngrohjes sezonale e pajisjeve ngrohëse lokale si soba nuk duhet të jetë më pak se 65%.

2. Kërkesa specifike të projektimit ekologjik për emetimet:

a) Emetimet e lëndës grimcore (PM) nga pajisjet ngrohëse lokale me lëndë djegëse të ngurtë nuk duhet të tejkalojnë vlerat e mëposhtme:

i. Emetimet e lëndës grimcore (PM) nga pajisjet ngrohëse lokale me lëndë djegëse të ngurtë me djegie të hapur nuk duhet të tejkalojnë 50 mg/m³ me 13 % O_2 kur matet sipas metodës së përshkruar në shtojcën II, pika 4, shkronja "a", nënndarja "i", paragrafi 1, ose 6 g/kg (lëndë e thatë) kur matet sipas metodës së përshkruar në shtojcën II, pika 4, shkronja "a", nënndarja "i", paragrafi 2;

ii. Emetimet e lëndës grimcore (PM) nga pajisjet ngrohëse lokale me lëndë djegëse të ngurtë me djegie të mbyllur, që përdorin lëndë djegëse të ngurtë, përveç drurit të kompresuar në formë kokrrizore, si dhe sobat nuk duhet të tejkalojnë 40 mg/m³ me 13 % O_2 kur matet sipas metodës së përshkruar në shtojcën II, pika 4, shkronja "a", nënndarja "i", paragrafi (1), ose 5 g/kg (lëndë e thatë) kur matet sipas metodës së përshkruar në shtojcën II, pika 4, shkronja "a", nënndarja "i", paragrafi 2, ose 2,4 g/kg (lëndë e thatë) për biomasën, ose 5,0 g/kg (lëndë e thatë) për lëndë djegëse fosile të ngurta kur matet sipas metodës së përshkruar në shtojcën II, pika 4, shkronja "a", nënndarja "i", paragrafi 3;

iii. Emetimet e lëndës grimcore (PM) nga pajisjet ngrohëse lokale me lëndë djegëse të ngurtë me djegie të mbyllur, që përdorin drurë të kompresuar në formë kokrrizore, nuk duhet të tejkalojnë 20 mg/m³ me 13 % O_2 kur matet sipas metodës së përshkruar në shtojcën II, pika 4, shkronja "a", nënndarja "i", 1, ose 2,5 g/kg (lëndë e thatë) kur matet sipas metodës së përshkruar në shtojcën II, pika 4, shkronja "a", nëndarja "i", paragrafi 2, ose 1,2 g/kg (lëndë e thatë) kur matet sipas metodës së përshkruar në shtojcën II, pika 4, shkronja "a", nënndarja "i", paragrafi 3;

b) Emetimet e përbërjeve organike të gazta (OGC) nga pajisjet ngrohëse lokale me lëndë djegëse të ngurtë nuk duhet të tejkalojnë vlerat e mëposhtme:

i. Emetimet e përbërjeve organike të gazta (OGC) nga pajisjet ngrohëse lokale me lëndë djegëse të ngurtë me djegie të hapur, pajisjet ngrohëse lokale me djegie të mbyllur, që përdorin lëndë djegëse të ngurtë, përveç drurit të kompresuar në formë kokrrizore, si dhe sobat nuk duhet të tejkalojnë 120 mgC/m³ me 13 % O_2;

ii. Emetimet e përbërjeve organike të gazta (OGC) nga pajisjet ngrohëse lokale me lëndë djegëse të ngurtë me djegie të mbyllur, që përdorin drurë të kompresuar në formë kokrrizore, nuk duhet të tejkalojnë 60 mgC/m³ me 13 % O_2.

c) Emetimet e monoksidit të karbonit (CO) nga pajisjet ngrohëse lokale me lëndë djegëse të ngurtë nuk duhet të tejkalojnë vlerat e mëposhtme:

i. Emetimet e monoksidit të karbonit (CO) nga pajisjet ngrohëse lokale me lëndë djegëse të ngurtë me djegie të hapur nuk duhet të tejkalojnë 2 000 mg/m³ me 13 % O_2;

ii. Emetimet e monoksidit të karbonit (CO) nga pajisjet ngrohëse lokale me lëndë djegëse të ngurtë

me djegie të mbyllur, që përdorin lëndë djegëse të ngurtë, përveç drurit të kompresuar në formë kokrre, si dhe sobat nuk duhet të tejkalojnë 1500 mg/m³ me 13 % O_2;

iii. Emetimet e monoksidit të karbonit (CO) nga pajisjet ngrohëse lokale me lëndë djegëse të ngurtë me djegie të mbyllur, që përdorin drurë të kompresuar në formë kokrre, nuk duhet të tejkalojnë 300 mg/m³ me 13 % O_2.

ç) Emetimet e oksideve të azotit (NOx) nga pajisjet ngrohëse lokale me lëndë djegëse të ngurtë nuk duhet të tejkalojnë vlerat e mëposhtme:

i. Emetimet e oksideve të azotit (NOx) nga pajisjet ngrohëse lokale me lëndë djegëse të ngurtë me djegie të hapur, pajisjet ngrohëse lokale me djegie të mbyllur dhe sobat që përdorin biomasë nuk duhet të tejkalojnë 200 mg/m³, të shprehur si NO_2, me 13 % O_2;

ii. Emetimet e oksideve të azotit (NOx) nga pajisjet ngrohëse lokale me lëndë djegëse të ngurtë me djegie të hapur, pajisjet ngrohëse lokale me djegie të mbyllur dhe sobat që përdorin lëndë djegëse fosile të ngurta nuk duhet të tejkalojnë 300 mg/m³, të shprehur si NO_2, me 13 % O_2.

3. Kërkesat për informacionin mbi produktin

a) Për pajisjet ngrohëse lokale që përdorin lëndë djegëse të ngurta do të ofrohen informacionet e mëposhtme të produktit:

i. Manualet e udhëzimeve për instaluesit dhe përdoruesit përfundimtarë, si dhe faqet e internetit me qasje të lirë të prodhuesve, përfaqësuesve të tyre të autorizuar dhe importuesve që duhet të përmbajnë informacionet e mëposhtme:

1. Informacionin teknik të përfshirë në tabelën 1 me parametrat e tij teknikë të matur dhe të llogaritur, në përputhje me shtojcën II dhe duke treguar numrin e shifrave të rëndësishme të treguara në tabelë;

2. Çdo masë paraprake specifike që duhet të merret gjatë montimit, instalimit ose mirëmbajtjes së pajisjeve ngrohëse lokale me lëndë djegëse të ngurtë;

3. Informacionin e rëndësishëm lidhur me çmontimin, riciklimin dhe/ose hedhjen e produktit në fund të jetës së tij;

ii. Dokumentacionin teknik për qëllimet e vlerësimit të përputhshmërisë, sipas kreut 5, që duhet të përmbajë elementet e mëposhtme:

1. elementet e specifikuara në shkronjën "a";

2. një listë të modeleve ekuivalente, nëse është e aplikueshme;

3. kur lënda djegëse e preferuar ose çdo lëndë tjetër e përshtatshme është biomasë drusore tjetër, biomasë jodrusore, lëndë djegëse fosile tjetër ose përzierje tjetër e biomasës dhe lëndës djegëse fosile, siç përmendet në tabelën 1, duhet të jepet një përshkrim i lëndës djegëse i mjaftueshëm për identifikimin e tij të qartë dhe standardi teknik ose specifikimi i lëndës djegëse, duke përfshirë përmbajtjen e matur të lagështisë dhe përmbajtjen e matur të hirit, dhe për lëndën djegëse fosile, gjithashtu, përmbajtja e matur e substancave të avullueshme të lëndës;

b) Do të ofrohen informacionet e mëposhtme të produktit mbi pajisjet ngrohëse lokale me lëndë djegëse të ngurtë:

i. për pajisjet ngrohëse lokale me lëndë djegëse të ngurtë pa oxhak dhe për pajisjet ngrohëse lokale me lëndë djegëse të ngurtë me djegie të hapur të oxhakut: manuali i udhëzimeve për përdoruesit përfundimtarë, faqet e internetit me akses të lirë të prodhuesve dhe paketimi i produktit duhet të përfshijnë fjalinë e mëposhtme në një mënyrë që siguron dukshmëri dhe lexueshmëri të qartë dhe në një gjuhë lehtësisht të kuptueshme nga përdoruesit përfundimtarë ku produkti shitet: "Ky produkt nuk është i përshtatshëm për qëllime kryesore ngrohjeje.".

1. Për manualin e udhëzimeve për përdoruesit përfundimtarë, kjo fjali duhet të vendoset në faqen e kopertinës së manualit;

2. Për faqet e internetit me akses të lirë të prodhuesve, kjo fjali duhet të shfaqet së bashku me karakteristikat e tjera të produktit;

3. Për paketimin e produktit, kjo fjali duhet të vendoset në një pozicion të dukshëm në paketim, në mënyrë që të jetë e dukshme nga përdoruesi përfundimtar para blerjes.

Tabela 1: Kërkesat për informacion për pajisjet ngrohëse lokale me lëndë djegëse të ngurtë

Identifikuesi(t) i/e modelit:

Funksionaliteti i ngrohjes indirekte: [po/jo]

Fuqia e ngrohjes direkte: … (kw)

Fuqia e ngrohjes indirekte: … (kw)

Lëndë djegëse	**Lëndë djegëse e preferuar (vetëm një):**	**Lëndë djegëse të tjera të përshtatshme**	**ηs [x%]:**	**Emetimet e ngrohjes së hapësirës në fuqinë termike maksimale (*)**				**Emetimet e ngrohjes së hapësirës në fuqinë termike minimale (*) (**)**			
				PM	**OGC**	**CO**	**NO_X**	**PM**	**OGC**	**CO**	**NO_X**
				[x] mg/Nm³ (13 % O_2)				**[x] mg/Nm³ (13 % O_2)**			
Dru zjarri me përmbajtje lagështie ≤ 25 %	[po/jo]	[po/jo]									
Drurë të kompresuar me përmbajtje lagështie < 12 %	[po/jo]	[po/jo]									
Biomasë drusore tjetër	[po/jo]	[po/jo]									
Biomasë jodrusore	[po/jo]	[po/jo]									
Antracitet dhe qymyri i thatë	[po/jo]	[po/jo]									
Zifti i ngurtë	[po/jo]	[po/jo]									
Zifti me temperaturë të ulët	[po/jo]	[po/jo]									
Qymyr bituminoz	[po/jo]	[po/jo]									
Briketë linjitesh	[po/jo]	[po/jo]									
Briketë plehu	[po/jo]	[po/jo]									
Briketë me përzierje lëndësh fosile	[po/jo]	[po/jo]									
Lëndë djegëse të tjera fosile	[po/jo]	[po/jo]									
Briketa të përziera prej biomasës dhe lëndëve djegëse fosile	[po/jo]	[po/jo]									
Përzierje tjetër e biomasës dhe lëndës djegëse të ngurtë	[po/jo]	[po/jo]									

Karakteristikat kur punohet vetëm me lëndën djegëse të preferuar

Lënda	**Simboli**	**Vlera**	**Njësia**
Fuqia e ngrohjes			
Prodhimi maksimal i nxehtësisë	P_{nom}	x	kw
Prodhimi minimal i nxehtësisë (tregues)	P_{min}	[x, x/N.A.]	kw
Konsumi ndihmës i energjisë elektrike			
Në prodhimin maksimal të nxehtësisë	el_{max}	x,xxx	kw
Në prodhimin minimal të nxehtësisë	el_{min}	x,xxx	kw
Në opsion gatishmërie	el_{SB}	x,xxx	kw
Kërkesa për fuqinë e treguesit të flakës të përhershme			
Kërkesa për fuqinë e treguesin e flakës (nëse është e aplikueshme)	pilot	[x,xxx/N.A.]	kw

Lënda	**Simboli**	**Vlera**	**Njësia**
Eficienca e dobishme (VCN sipas gjendjes së marrë)			
Eficienca e dobishme në prodhimin maksimal të nxehtësisë	$\eta_{th,\ nom}$	x,x	%
Eficienca e dobishme në prodhimin minimal të nxehtësisë (tregues)	$\eta_{th,nom}$	[x,x/N.A.]	%
Lloji i prodhimit të nxehtësisë/kontrollit të temperaturës së dhomës (zgjidhni një)			
Prodhim i nxehtësisë me një fazë, pa kontroll të temperaturës së dhomës	[po/jo]		
Dy ose më shumë faza manuale, pa kontroll të temperaturës së dhomës	[po/jo]		
Me kontroll të temperaturës së dhomës me termostat mekanik	[po/jo]		
Me kontroll elektronik të temperaturës së dhomës	[po/jo]		
Me kontroll elektronik të temperaturës së dhomës plus kohëmatës ditor	[po/jo]		
Me kontroll elektronik të temperaturës së dhomës plus kohëmatës javor	[po/jo]		
Opsione të tjera kontrolli (zgjedhje të shumëfishta të mundshme)			
Kontroll i temperaturës së dhomës me zbulimin e pranisë	[po/jo]		
Kontroll i temperaturës së dhomës, me zbulim të dritares së hapur	[po/jo]		
Me opsion kontrolli në distancë	[po/jo]		

Të dhënat e kontaktit	Emri dhe adresa e prodhuesit ose e përfaqësuesit të autorizuar të tij

(*) PM = lëndë grimcore, OGCs = përbërje organike e gaztë, CO = monoksid karboni, NOx = okside të azotit
(**) Kërkohet vetëm nëse zbatohen faktorët e korrigjimit F(2) ose F(3)

SHTOJCA II
MATJET DHE LLOGARITJET

1. Për qëllimet e përputhshmërisë dhe verifikimit të përputhshmërisë me kërkesat e këtij vendimi, matjet dhe llogaritjet duhet të kryhen duke përdorur standarde të harmonizuara, numrat referencë të të cilave janë publikuar për këtë qëllim në Fletoren Zyrtare ose duke përdorur metoda të tjera të besueshme, të sakta dhe të riprodhueshme, të cilat marrin parasysh metodat më të fundit të njohura përgjithësisht. Ato duhet të përmbushin kushtet e përcaktuara në pikat 2 deri në 5 të kësaj shtojce.

2. Kushtet e përgjithshme për matjet dhe llogaritjet:

a) Pajisjet ngrohëse lokale me lëndë djegëse të ngurtë duhet të testohen për lëndën e preferuar dhe për çdo lëndë tjetër të përshtatshme të treguar në tabelën 1, të shtojcës I;

b) Vlerat e deklaruara për prodhimin maksimal të nxehtësisë dhe eficiencën e energjisë për ngrohjen sezonale të hapësirës duhet të rrumbullakosen në shifrën më të afërt dhjetore;

c) Vlerat e deklaruara për emetimet duhet të rrumbullakosen në numrin e plotë më të afërt.

3. Kushtet e përgjithshme për eficiencën energjetike të ngrohjes sezonale të hapësirës:

a) Eficienca sezonale e ngrohjes së hapësirës (ηS) llogaritet si eficienca sezonale e ngrohjes në gjendjen e funksionimit ($\eta S,on$), e korrigjuar duke marrë në konsideratë kontributet që lidhen me kontrollin e daljes së nxehtësisë, konsumin ndihmës të energjisë elektrike dhe konsumin e energjisë nga flaka pilot e përhershme;

b) Konsumi i energjisë elektrike duhet të shumëzohet me një koeficient konvertimi (cc) prej 2,5.

4. Kushtet e përgjithshme për emetimet:

a) Për pajisjet ngrohëse lokale me lëndë djegëse të ngurtë, matja duhet të marrë parasysh emetimet e lëndës grimcore (PM), përbërjeve organike të gazta (OGC), monoksidit të karbonit (CO) dhe oksideve të azotit (NOx), të matur njëkohësisht me njëra-tjetrën dhe me eficiencën e ngrohjes së hapësirës, përveç PM-së nëse përdoret metoda sipas pikës 4, shkronja "a", nënndarja "i", paragrafi 2 ose sipas pikës 4, shkronja "a", nënndarja "i", paragrafi 3:

i. Për matjen e emetimeve të PM lejohen tri metoda, secila me kërkesat e veta, vetëm njëra prej metodave duhet të përdoret:

1. Matja e PM-së duke marrë një mostër të pjesshme të gazit të thatë të oxhakut mbi një filtër të ngrohur. Matja e PM-së në produktet e djegies së pajisjes duhet të kryhet ndërsa produkti ofron fuqinë e tij maksimale dhe, nëse është e përshtatshme, edhe në ngarkesë të pjesshme;

2. Matja e grimcave të ngurta (PM) kryhet gjatë të gjithë ciklit të djegies, duke marrë një mostër të pjesshme të gazit të oxhakut me tërheqje natyrale, nga një rrjedhë gazi oxhaku e holluar përmes një tuneli me rrjedhje të plotë dhe të filtruar në temperaturë ambienti;

3. Matja e grimcave të ngurta (PM) kryhet gjatë një periudhe 30-minutëshe, duke marrë një mostër të pjesshme të gazit të oxhakut nën një tërheqje fikse prej 12 Pa, nga një rrjedhë gazi oxhaku e holluar përmes një tuneli me rrjedhje të plotë dhe të filtruar në temperaturë ambienti ose përmes një precipitatori elektrostatik;

ii. Matja e OGC-së në produktet e djegies së pajisjes duhet të kryhet me marrje të vazhdueshme të mostrave, duke përdorur një detektor të jonizimit me flakë. Rezultatet shprehen në miligramë karboni (mg C). Matja e OGC-së duhet të realizohet gjatë funksionimit të produktit në fuqinë e tij maksimale dhe, kur është e përshtatshme, edhe në ngarkesë të pjesshme;

iii. Matja e CO-së në produktet e djegies së pajisjes duhet të kryhet me marrje të vazhdueshme të mostrave, duke përdorur një detektor me rreze infra të kuqe. Matja e CO-së duhet të realizohet gjatë funksionimit të produktit në fuqinë e tij maksimale dhe, kur është e përshtatshme, edhe në ngarkesë të pjesshme;

iv. Matja e NOx, në produktet e djegies së pajisjes duhet të kryhet me marrje të vazhdueshme të mostrave, duke u bazuar në metodën e zbulimit me chemiluminescencë. Emetimet e NOx duhet të maten si shuma e monoksidit të azotit (NO) dhe dioksidit të azotit (NO_2) dhe rezultatet duhet të shprehen në formën e dioksidit të azotit (NO_2). Matja duhet të realizohet ndërsa produkti funksionon në fuqinë e tij maksimale dhe, kur është e përshtatshme, edhe në ngarkesë të pjesshme;

b) Vlerat e deklaruara për prodhimin maksimal të ngrohjes, eficiencën sezonale të energjisë për ngrohjen e ambientit dhe nivelin e emetimeve duhet të rrumbullakosen në numrin e plotë më të afërt.

5. Kushtet specifike për eficiencën sezonale të energjisë për ngrohjen e ambientit:

a) Eficienca sezonale e energjisë për ngrohjen e ambientit të pajisjeve ngrohëse lokale me lëndë djegëse të ngurtë përcaktohet, si:

$\eta S = \eta S, on - 10\% + F(2) + F(3) - F(4) - F(5)$

Ku:

- $\eta S,on$ është eficienca sezonale e energjisë për ngrohjen e ambientit në modalitetin ndezur, shprehur në %, i llogaritur, sipas mënyrës së përcaktuar në pikën 5, shkronja "b";

- F(2) është një faktor korrigjimi që llogarit një kontribut pozitiv në eficiencën, është një faktor korrigjimi që merr në konsideratë kontributin pozitiv në eficiencën sezonale të energjisë për ngrohjen e ambientit, si rezultat i funksionimit të rregulluar të sistemeve të kontrollit të komoditetit të ngrohjes së brendshme. Vlerat e këtij faktori janë të përjashtuara reciprokisht dhe nuk mund të

kombinohen me njëra-tjetrën dhe shprehen në përqindje (%);

- F(3) është një faktor korrigjimi që merr në konsideratë kontributin pozitiv në eficiencën sezonale të energjisë për ngrohjen e ambientit, i cili rrjedh nga funksionimi i rregulluar i sistemeve të kontrollit të komoditetit të ngrohjes së brendshme, vlerat e të cilave mund të shtohen me njëra-tjetrën, i shprehur në %;

- F(4) është një faktor korrigjimi që llogarit një kontribut negativ në eficiencën sezonale të energjisë për ngrohjen e ambientit për shkak të konsumit të energjisë elektrike ndihmëse, i shprehur në %;

- F(5) është një faktor korrigjimi që llogarit një kontribut negativ në eficiencën sezonale të energjisë për ngrohjen e ambientit për shkak të konsumit të energjisë nga një flakë pilot e përhershme, i shprehur në %.

b) Eficienca sezonale e energjisë për ngrohjen e ambientit në modalitetin e ndezur llogaritet, si:

$\eta S,on = \eta th,nom$

Ku:

- $\eta th,nom$ është eficenca e dobishme në prodhimin maksimal të nxehtësisë bazuar në NCV;

c) Faktori i korrigjimit F(2), i cili merr në konsideratë një kontribut pozitiv në eficiencën sezonale të energjisë për ngrohjen e ambientit si pasojë e funksionimit të rregulluar të sistemeve të kontrollit të komoditetit të ngrohjes së brendshme, ka vlera që janë të përjashtuara reciprokisht dhe nuk mund të kombinohen me njëra-tjetrën. Për pajisjet ngrohëse lokale me lëndë djegëse të ngurtë, F(2) zgjidhet vetëm një nga vlerat e tabelës 2, në varësi të karakteristikave të kontrollit të aplikuar.

Tabela 2: Faktori i korrigjimit F(2)

Nëse produkti është i pajisur me (mund të aplikohet vetëm një opsion):	**F(2)**
Prodhim i nxehtësisë me një fazë, pa kontroll të temperaturës së dhomës	0,0%
Dy ose më shumë faza manuale, pa kontroll të temperaturës	1,0%
Me kontroll të temperaturës së dhomës përmes termostatit mekanik	2,0%
Me kontroll elektronik të temperaturës së dhomës	4,0%
Me kontroll elektronik të temperaturës së dhomës plus kohëmatës ditor	6,0%
Me kontroll elektronik të temperaturës së dhomës plus kohëmatës javor	7,0%

F(2) duhet të jetë zero për pajisjet ngrohëse lokale me lëndë djegëse të ngurtë që nuk përmbushin kërkesat e shtojcës I, pika 2, lidhur me emetimet, kur kontrolli i temperaturës është i vendosur në nivelin minimal të prodhimit të nxehtësisë. Në këtë konfigurim, prodhimi i ngrohjes nuk duhet të tejkalojë 50% të prodhimit maksimal të nxehtësisë;

ç) Faktori i korrigjimit F(3), i cili përfshin një kontribut pozitiv në eficiencën sezonale të energjisë për ngrohjen e ambientit si pasojë e funksionimit të rregulluar të sistemeve të kontrollit të komoditetit të ngrohjes së brendshme, ka vlera që mund të kombinohen me njëra-tjetrën. Ai llogaritet, si më poshtë:

Për pajisjet ngrohëse lokale me lëndë djegëse të ngurtë, faktori i korrigjimit F(3) është shuma e vlerave sipas tabelës 3, në varësi të karakteristikave të kontrollit që zbatohet.

Tabela 3: Faktori i korrigjimit F(3)

Nëse produkti është i pajisur me (mund të zbatohet më shumë se një opsion	**F(3)**
Kontroll i temperaturës së dhomës me zbulimin e pranisë	1,0%
Kontroll i temperaturës së dhomës me zbulimin e dritares së hapur	1,0%
Me opsion kontrolli në distancë	1,0%

F(3) duhet të jetë zero për pajisjet ngrohëse lokale me lëndë djegëse të ngurtë që nuk përmbushin kërkesat e përcaktuara në shtojcën I, pika 2, mbi nivelin e emetimeve, kur kontrolli i temperaturës është vendosur në prodhimin minimal të nxehtësisë. Prodhimi i ngrohjes në këtë cilësim nuk duhet të jetë më i lartë se 50 % e prodhimit maksimal të nxehtësisë;

d) Faktori i korrigjimit për përdorimin e energjisë elektrike ndihmëse F(4) llogaritet, si më poshtë:

Ky faktor korrigjimi merr parasysh konsumimin e energjisë elektrike ndihmëse gjatë funksionimit në modalitetin ndezur dhe në modalitet gatishmërie.

$$F(4) = CC \cdot \frac{0{,}2\,.elmax + 0{,}8\,.elmin + 1{,}3\,.elsb}{Pmax} \cdot 100\%$$

Ku:

- el_{max} është konsumi i energjisë elektrike në prodhimin maksimal të nxehtësisë, i shprehur në kw;

- el_{min} është konsumi i energjisë elektrike në prodhimin minimal të nxehtësisë, shprehur në kw. Në rast se produkti nuk ofron prodhim minimal të nxehtësisë, duhet të përdoret vlera e konsumit të energjisë elektrike në prodhimin maksimal të nxehtësisë;

- el_{sb} është konsumi i energjisë elektrike i produktit gjatë modalitetit të gatishmërisë, e shprehur në kw;

- P_{nom} është prodhimi maksimal i nxehtësisë së produktit, shprehur në kw;

e) Faktori i korrigjimit F(5), i lidhur me konsumimin e energjisë nga treguesi i ndezjes e përhershme, llogaritet si më poshtë:

Ky faktor korrigjimi merr parasysh nevojën e fuqisë së treguesit të ndezjes të përhershme.

$$F(5) = 0{,}5 \cdot \frac{Ppilot}{Pmax} \cdot 100[\%]$$

Ku:

- P_{pilot} është konsumi i treguesit të ndezjes, i shprehur në kw;
- P_{nom} është prodhimi maksimal i nxehtësisë së produktit, i shprehur në kw.

SHTOJCA III
VERIFIKIMI I PËRPUTHSHMËRISË SË PRODUKTIT NGA AUTORITETET E MBIKËQYRJES SË TREGUT

Tolerancat e verifikimit të përcaktuara në këtë shtojcë janë të destinuara vetëm për qëllimet e kontrollit nga autoritetet e mbikëqyrjes së tregut dhe nuk duhet të përdoren nga prodhuesi ose importuesi si një bazë për të përcaktuar vlerat në dokumentacionin teknik, për të interpretuar këto vlera si arritje të përputhshmërisë ose për të komunikuar performancë më të lartë në çfarëdo formë.

Kur verifikohet përputhshmëria e një modeli produkti me kërkesat e përcaktuara në këtë vendim dhe me kërkesat e specifikuara në këtë shtojcë, autoritetet e mbikëqyrjes së tregut duhet të zbatojnë procedurën e mëposhtme:

1. Autoritetet e mbikëqyrjes së tregut duhet të verifikojnë një njësi të vetme të modelit;

2. Modeli do të konsiderohet se përputhet me kërkesat përkatëse nëse:

a) vlerat e deklaruara në dokumentacionin teknik, në përputhje me pikën 2, të shtojcës III, të këtij vendimi dhe, kur është e aplikueshme, vlerat e përdorura për llogaritjen e tyre, nuk duhet të jenë më të favorshme për prodhuesin ose importuesin sesa rezultatet përkatëse të matjeve të kryera në përputhje me shkronjën "g", të së njëjtës shtojcë;

b) vlerat e deklaruara përmbushin çdo kërkesë të përcaktuar në këtë vendim dhe çdo informacion i kërkuar për produktin, i publikuar nga prodhuesi ose importuesi, nuk përmban vlera që janë më të favorshme për prodhuesin ose importuesin sesa vlerat e deklaruara; dhe

c) kur autoritetet e mbikëqyrjes së tregut testojnë njësinë e modelit, vlerat e përcaktuara (vlerat e parametrave përkatës të matura gjatë testimit dhe vlerat e llogaritura nga këto matje) përputhen me tolerancat përkatëse të verifikimit, siç jepen në tabelën 4. Njësia duhet të testohet me një ose më shumë lëndë djegëse me karakteristika në të njëjtin diapazon si karburanti/lëndët djegëse që janë përdorur nga prodhuesi për të kryer matjet e përshkruara në shtojcën II.

3. Nëse rezultatet e përmendura në pikën 2, shkronjat "a" ose "b", nuk arrihen, modeli dhe të gjitha modelet që janë listuar si modele ekuivalente në dokumentacionin teknik të prodhuesit ose importuesit do të konsiderohen se nuk janë në përputhje me këtë vendim.

4. Nëse rezultati i përmendur në pikën 2, shkronja "c", nuk arrihet, autoritetet e mbikëqyrjes së tregut duhet të zgjedhin tri njësi shtesë të të njëjtit model për testim. Si alternativë, tri njësitë shtesë të zgjedhura mund të jenë të një ose më shumë modeleve të ndryshme që janë listuar si modele ekuivalente në dokumentacionin teknik të prodhuesit ose importuesit.

5. Modeli konsiderohet se përputhet me kërkesat e zbatueshme nëse për këto tri njësitë, mesatarja aritmetike e vlerave të përcaktuara përputhet me tolerancat përkatëse të verifikimit të dhëna në tabelën 4.

6. Nëse rezultati i përmendur në pikën 5 nuk arrihet, modeli dhe të gjitha modelet që janë listuar si modele ekuivalente në dokumentacionin teknik të prodhuesit ose importuesit konsiderohen se nuk përputhen me këtë vendim.

7. Autoritetet e mbikëqyrjes së tregut duhet të sigurojnë të gjithë informacionin përkatës tek autoritetet e tjera përgjegjëse pa vonesë, pasi të jetë marrë një vendim mbi mospërputhshmërinë e modelit sipas pikave 3 dhe 6.

Autoritetet e mbikëqyrjes së tregut përdorin metodat e matjes dhe llogaritjes të përcaktuara në shtojcën II.

Autoritetet e mbikëqyrjes së tregut duhet të zbatojnë vetëm tolerancat e verifikimit që janë përcaktuar në tabelën 4 dhe duhet të përdorin vetëm procedurën e përshkruar në pikat 1 deri në 7 për kërkesat e përmendura në këtë shtojcë. Nuk do të aplikohen toleranca të tjera, të tilla si ato të përcaktuara në standardet e harmonizuara ose në ndonjë metodë tjetër matjeje.

Tabela 4: Tolerancat e verifikimit

Parametrat	**Tolerancat e verifikimit**
Eficienca sezonale e ngrohjes së hapësirës, η_s	Vlera e përcaktuar nuk duhet të jetë më e ulët se vlera e deklaruar për më shumë se 5%.
Emetimet e lëndës grimcore	Vlera e përcaktuar nuk duhet të tejkalojë vlerën e deklaruar me më shumë se 20 mg/m^3 në 13% O_2 për pajisjet ngrohëse lokale me lëndë djegëse të ngurtë me djegie të hapur, pajisjet ngrohëse lokale të hapësirës me lëndë djegëse të ngurtë me djegie të mbyllur që përdorin lëndë djegëse të ngurtë, përveç drurit të kompresuar, në formën e kokrrave dhe sobave kur maten sipas metodës së përshkruar në shtojcën II, pika 4, shkronja "a", nëndarja "i", paragrafi 1. Vlera e përcaktuar nuk duhet të tejkalojë vlerën e deklaruar me më shumë se 10 mg/m^3 në 13% O_2 për pajisjet ngrohëse lokale me lëndë djegëse të ngurtë me djegie të mbyllur që përdorin dru të kompresuar në formë kokrrizore kur matet sipas metodës së përshkruar në shtojcën II, pika 4, shkronja "a", nënndarja "i", paragrafi 1. Vlera e përcaktuar nuk duhet të tejkalojë vlerën e deklaruar me më shumë se 1 g/kg kur matet sipas metodës së përshkruar në shtojcën II, pika 4, shkronja "a", nënndarja "i", paragrafi 2. Vlera e përcaktuar nuk duhet të tejkalojë vlerën e deklaruar me më shumë se 0,8 g/kg kur matet sipas metodës së përshkruar në shtojcën II, pika 4, shkronja "a", nënndarja "i", paragrafi 3.
Emetimet e komponimeve organike të gazta	Vlera e përcaktuar nuk duhet të tejkalojë vlerën e deklaruar me më shumë se 25 mgC/m^3 në 13% O_2 për pajisjet ngrohëse lokale me lëndë djegëse të ngurtë me djegie të hapur, ngrohësit lokalë të hapësirës me lëndë djegëse të ngurtë me djegie të mbyllur që përdorin lëndë djegëse të ngurtë, përveç drurit të kompresuar në formë kokrrizore dhe sobave. Vlera e përcaktuar nuk duhet të tejkalojë vlerën e deklaruar me më shumë se 15 mgC/m^3 në 13% O_2 për pajisjet ngrohëse lokale me lëndë djegëse të ngurtë me djegie të mbyllur që përdorin dru të kompresuar në formë kokrrizore.
Emetimet e monoksidit të karbonit	Vlera e përcaktuar nuk duhet të tejkalojë vlerën e deklaruar me më shumë se 275 mg/m^3 në 13% O_2 për pajisjet ngrohëse lokale me lëndë djegëse të ngurtë me djegie të hapur, pajisjet ngrohëse lokale me lëndë djegëse të ngurtë me djegie të mbyllur që përdorin lëndë djegëse të ngurtë, përveç drurit të kompresuar në formë kokrrizore dhe sobave. Vlera e përcaktuar nuk duhet të tejkalojë vlerën e deklaruar me më shumë se 60 mg/m^3 në 13% O_2 për pajisjet ngrohëse lokale me lëndë djegëse të ngurtë me djegie të mbyllur që përdorin dru të kompresuar në formë kokrrizore.
Emetimet e oksideve të azotit	Vlera e përcaktuar nuk duhet të tejkalojë vlerën e deklaruar me më shumë se 30 mg/m^3, e shprehur si NO_2 në 13% O_2.

SHTOJCA IV
TREGUESIT ORIENTUES TË PËRMENDUR NË KREUN VI

Në momentin e hyrjes në fuqi të kësaj vendimi, teknologjia më e mirë e disponueshme në treg për pajisjet ngrohëse lokale me lëndë djegëse të ngurtë, nga pikëpamja e eficiencës së energjisë për ngrohjen sezonale dhe emetimeve të lëndës grimcore, monoksidit të karbonit, komponimeve organike të gazta dhe oksideve të azotit, u identifikua si më poshtë. Në momentin e hyrjes në fuqi të këtij vendimi, nuk u identifikua asnjë pajisje ngrohëse lokale me lëndë djegëse që të përmbushte të gjitha vlerat e specifikuara në pikat 1 deri në 5 më poshtë. Disa pajisje ngrohëse lokale me lëndë djegës të ngurtë përmbushin një ose më shumë nga këto vlera:

1. Tregues të veçantë për eficiencën e energjisë për ngrohjen sezonale të pajisjeve ngrohëse lokale me lëndë djegëse të ngurtë:

a) Tregues orientues për eficiencën e energjisë për ngrohjen sezonale të pajisjeve ngrohëse lokale me lëndë djegës të ngurtë me djegie të hapur: 47 %;

b) Tregues orientues për eficiencën e energjisë për ngrohjen sezonale të pajisjeve ngrohëse lokale me lëndë djegëse të ngurtë me djegie të mbyllur, duke përdorur lëndë djegëse tjetër, përveç drurit të kompresuar në formë kokrrizore: 86 %;

c) Tregues orientues për eficiencën e energjisë për ngrohjen sezonale të pajisjeve ngrohëse lokale me lëndë djegëse të ngurtë me djegie të mbyllur, duke përdorur drurin e kompresuar në formë kokrrizore: 94 %;

ç) Tregues orientues për eficiencën e energjisë për ngrohjen sezonale të sobave që përdorin lëndë djegëse të ngurtë: 75 %.

2. Tregues orientues për emetimet e lëndës grimcore (PM) nga pajisjet ngrohëse lokale me lëndë djegëse të ngurtë:

a) Tregues orientues për emetimet e lëndës grimcore (PM) nga pajisjet ngrohëse lokale me lëndë djegëse të ngurtë me djegie të hapur, pajisjet ngrohëse me djegie të mbyllur që përdorin lëndë djegëse të ngurtë tjetër, përveç drurit të përpunuar në formë kokrrizore dhe sobat: 20 mg/m³ në 13 % O_2 kur matet sipas metodës së përshkruar në shtojcën II, pika 4, shkronja "a", nënndarja "i", paragrafi 1;

b) Tregues orientues për emetimet e lëndës grimcore (PM) nga pajisjet ngrohëse lokale me djegie të mbyllur që përdorin dru të përpunuar në formë kokrrizore: 10 mg/m³ në 13 % O_2 kur matet sipas metodës së përshkruar në shtojcën II, pika 4, shkronja "a", nënndarja "i", paragrafi 1.

3. Tregues orientues për emetimet e përbërjeve organike të gazta (OGC) nga pajisjet ngrohëse lokale me lëndë djegëse të ngurtë:

a) Tregues orientues për emetimet e përbërjeve organike të gazta (OGC) nga pajisjet ngrohëse lokale me lëndë djegëse të ngurtë me djegie të hapur, pajisjet ngrohëse lokale me lëndë djegëse të ngurtë me djegie të mbyllur që përdorin lëndë djegëse të ngurtë, përveç drurit të kompresuar në formë kokrrizore dhe sobave: 30 mg/m^3 në 13% O_2;

b) Tregues orientues për emetimet e përbërjeve organike të gazta (OGC) nga pajisjet ngrohëse lokale me lëndë djegëse të ngurtë me djegie të mbyllur që përdorin dru të kompresuar në formë kokrrizore: 10 mg/m^3 në 13% O_2.

4. Tregues orientues për emetimet e monoksidit të karbonit (CO) nga pajisjet ngrohëse lokale me lëndë djegëse të ngurtë:

a) Tregues orientues për emetimet e monoksidit të karbonit (CO) nga pajisjet ngrohëse lokale me lëndë djegëse të ngurtë me djegie të hapur, pajisjet ngrohëse lokale me lëndë djegëse të ngurtë me djegie të mbyllur që përdorin lëndë djegëse të ngurtë, përveç drurit të kompresuar në formë kokrrizore dhe sobave: 500 mg/m^3 në 13% O_2;

b) Tregues orientues për emetimet e monoksidit të karbonit (CO) nga pajisjet ngrohëse lokale me lëndë djegëse të ngurtë me djegie të mbyllur që përdorin lëndë djegëse të ngurtë, përveç drurit të kompresuar në formë kokrrizore: 250 mg/m^3 në 13% O_2.

5. Tregues orientues për emetimet e oksideve të azotit (NOx) nga pajisjet ngrohëse lokale me lëndë djegëse të ngurtë:

a) tregues orientues për emetimet e oksideve të azotit (NOx) nga pajisjet ngrohëse lokale me lëndë djegëse të ngurtë me djegie të hapur, pajisjet ngrohëse lokale me lëndë djegëse të ngurtë me djegie të mbyllur dhe sobat: 50 mg/m^3 në 13% O_2.

Treguesit e specifikuar në pikat 1 deri në 5 nuk nënkuptojnë domosdoshmërish se një kombinim i këtyre vlerave është i arritshëm për një pajisje ngrohëse lokale me lëndë djegëse të ngurtë.

Për pajisjet ngrohëse lokale me lëndë djegëse të ngurtë me djegie të mbyllur që përdorin lëndë djegëse të ngurtë, përveç drurit të kompresuar në formë kokrrizore, një shembull i një kombinimi të mirë është një model ekzistues me një eficiencë sezonale të ngrohjes prej 83%, emetime të lëndës grimcore prej 33 mg/m^3 në 13% O_2, emetime të komponimeve organike të gazta prej 69 mg/m^3 në 13% O_2, emetime të monoksidit të karbonit prej 1125 mg/m^3 në 13% O_2 dhe emetime të oksideve të azotit prej 115 mg/m^3 në 13% O_2.

Për pajisjet ngrohëse lokale me lëndë djegëse të ngurtë me djegie të mbyllur që përdorin dru të kompresuar në formë kokrrizore, një shembull i një kombinimi të mirë është një model ekzistues me një eficiencë sezonale të ngrohjes prej 91%, emetime të lëndës grimcore prej 22 mg/m^3 në 13% O_2, emetime të komponimeve organike të gazta prej 6 mg/m^3 në 13% O_2, emetime të monoksidit të karbonit prej 312 mg/m^3 në 13% O_2 dhe emetime të oksideve të azotit prej 121 mg/m^3 në 13% O_2.

Për sobat, një shembull i një kombinimi të mirë është një model ekzistues me një eficiencë sezonale të ngrohjes prej 78%, emetime të lëndës grimcore prej 38 mg/m^3 në 13% O_2, emetime të përbërjeve organike të gazta prej 66 mg/m^3 në 13% O_2, emetime të monoksidit të karbonit prej 1 375 mg/m^3 në 13% O_2 dhe emetime të oksideve të azotit prej 71 mg/m^3 në 13% O_2.

VENDIM
Nr. 521, datë 30.6.2026

PËR SHPALLJEN E DISA ZONAVE ME PËRPARËSI ZHVILLIMIN E EKONOMISË MALORE NË BASHKINË MALLAKASTËR

Në mbështetje të nenit 100 të Kushtetutës dhe të pikës 1, të nenit 4, të ligjit nr. 20/2025, "Për paketën e maleve", me propozimin e ministrit të Shtetit për Pushtetin Vendor, Këshilli i Ministrave

VENDOSI:

1. Shpalljen "Zonë me përparësi zhvillimin e ekonomisë malore" të disa zonave në territorin e Bashkisë Mallakastër, si më poshtë vijon:

a) Zona nr. 1, fshati Klos, pjesë e Njësisë Administrative Hekal, Bashkia Mallakastër, qarku Fier, me sipërfaqe 79 (shtatëdhjetë e nëntë) ha, sipas hartës në sistemin KRGJSH;

b) Zona nr. 2, fshatrat Damës dhe Drizar, pjesë të njësive administrative Fratar dhe Kutë, Bashkia Mallakastër, qarku Fier, me sipërfaqe 174 (njëqind e shtatëdhjetë e katër) ha, sipas hartës në sistemin KRGJSH;

c) Zona nr. 3, fshati Drizar, pjesë e njësisë administrative Kutë, Bashkia Mallakastër, qarku Fier, me sipërfaqe 367 (treqind e gjashtëdhjetë e shtatë) ha, sipas hartës në sistemin KRGJSH;

ç) Zona nr. 4, fshatrat Lofkënd, Panahor, Riban dhe Ngraçan, pjesë të njësive administrative Qendër Dukas, Aranitas dhe Ngraçan, Bashkia Mallakastër, qarku Fier, me sipërfaqe 714 (shtatëqind e katërmbëdhjetë) ha, sipas hartës në sistemin KRGJSH;

d) Zona nr. 5, fshati Ninësh, pjesë e Njësisë Administrative Fratar, Bashkia Mallakastër, qarku Fier, me sipërfaqe 234 (dyqind e tridhjetë e katër) ha, sipas hartës në sistemin KRGJSH;

dh) Zona nr. 6, fshati Anëbreg, pjesë e Njësisë Administrative Kutë, Bashkia Mallakastër, qarku Fier, me sipërfaqe 166 (njëqind e gjashtëdhjetë e gjashtë) ha, sipas hartës në sistemin KRGJSH;

e) Zona nr. 7, fshati Çorrush, pjesë e Njësisë Administrative Kutë, Bashkia Mallakastër, qarku Fier, me sipërfaqe 71 (shtatëdhjetë e një) ha, sipas hartës në sistemin KRGJSH;

ë) Zona nr. 8, fshati Aranitas, pjesë e Njësisë Administrative Aranitas, Bashkia Mallakastër, qarku Fier, me sipërfaqe 3 (tre) ha, sipas hartës në sistemin KRGJSH;

f) Zona nr. 9, fshati Gjerbës, pjesë e Njësisë Administrative Selitë, Bashkia Mallakastër, qarku Fier, me sipërfaqe 45 (dyzet e pesë) ha, sipas hartës në sistemin KRGJSH;

g) Zona nr. 10, fshati Panahor, pjesë e Njësisë Administrative Aranitas, Bashkia Mallakastër, qarku Fier, me sipërfaqe 72 (shtatëdhjetë e dy) ha, sipas hartës në sistemin KRGJSH;

gj) Zona nr. 11, fshati Cfir, pjesë e Njësisë Administrative Aranitas, Bashkia Mallakastër, qarku Fier, me sipërfaqe 71 (shtatëdhjetë e një) ha, sipas hartës në sistemin KRGJSH;

h) Zona nr. 12, fshati Belishovë, pjesë e Njësisë Administrative Qendër Dukas, Bashkia Mallakastër, qarku Fier, me sipërfaqe 32 (tridhjetë e dy) ha, sipas hartës në sistemin KRGJSH;

i) Zona nr. 13, fshatrat Drenovë dhe Belishovë, pjesë të Njësisë Administrative Qendër Dukas, Bashkia Mallakastër, qarku Fier, me sipërfaqe 453 (katërqind e pesëdhjetë e tre) ha, sipas hartës në sistemin KRGJSH;

j) Zona nr. 14, fshati Poçëm, pjesë e Njësisë Administrative Kutë, Bashkia Mallakastër, qarku Fier, me sipërfaqe 5 (pesë) ha, sipas hartës në sistemin KRGJSH;

k) Zona nr. 15, fshati Poçëm, pjesë e Njësisë Administrative Kutë, Bashkia Mallakastër, qarku Fier, me sipërfaqe 7 (shtatë) ha, sipas hartës në sistemin KRGJSH;

l) Zona nr. 16, fshati Hekal, pjesë e Njësisë Administrative Hekal, Bashkia Mallakastër, qarku Fier, me sipërfaqe 125 (njëqind e njëzet e pesë) ha, sipas hartës në sistemin KRGJSH;

ll) Zona nr. 17, fshatrat Çërrilë dhe Selitë, pjesë të Njësisë Administrative Selitë, Bashkia Mallakastër, qarku Fier, me sipërfaqe 357 (treqind e pesëdhjetë e shtatë) ha, sipas hartës në sistemin KRGJSH;

m) Zona nr. 18, fshati Kalenjë, pjesë e Njësisë Administrative Aranitas, Bashkia Mallakastër, qarku Fier, me sipërfaqe 48 (dyzet e tetë) ha, sipas hartës në sistemin KRGJSH;

n) Zona nr. 19, fshati Kash, pjesë e Njësisë Administrative Qendër Dukas, Bashkia Mallakastër, qarku Fier, me sipërfaqe 18 (tetëmbëdhjetë) ha, sipas hartës në sistemin KRGJSH;

nj) Zona nr. 20, fshati Lapulec, pjesë e Njësisë Administrative Qendër Dukas, Bashkia Mallakastër,

qarku Fier, me sipërfaqe 1 (një) ha, sipas hartës në sistemin KRGJSH.

2. Shtrirja, kufijtë dhe pikat e hyrjes e të daljes së këtyre zonave përcaktohen në hartën treguese, sipas sistemit KRGJSH, që i bashkëlidhet këtij vendimi.

3. Llojet e aktiviteteve, që do të zhvillohen në këtë zonë, janë:

a) të zhvillimit ekonomik;

b) të zhvillimit industrial;

c) të zhvillimit turistik.

4. Ngarkohen Ministria e Ekonomisë dhe Inovacionit, Agjencia Shtetërore e Kadastrës dhe Bashkia Mallakastër për zbatimin e këtij vendimi.

Ky vendim hyn në fuqi pas botimit në Fletoren Zyrtare.

KRYEMINISTËR
Edi Rama

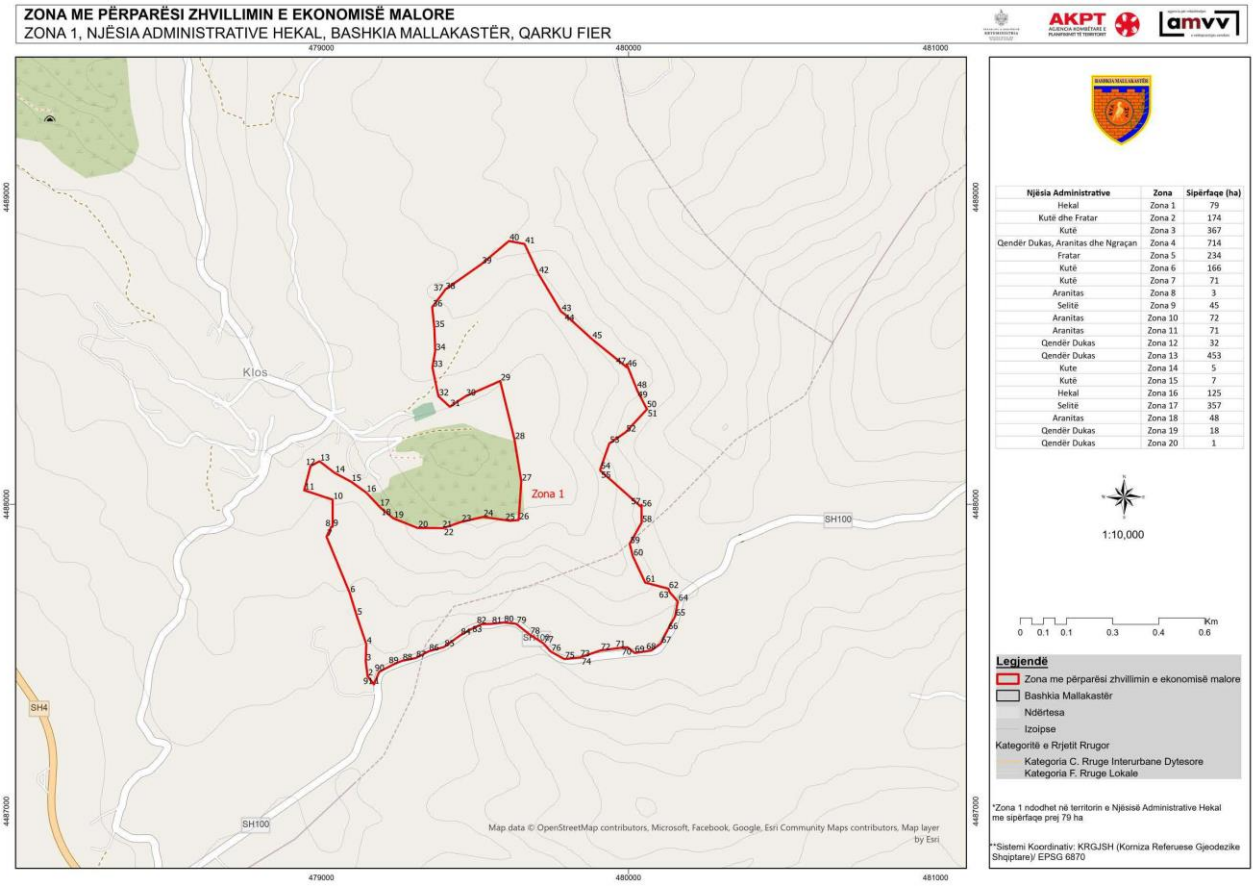

Zona 1 Njësia Administrative Hekal								
Nr.	Koordinata X	Koordinata Y	Nr.	Koordinata X	Koordinata Y	Nr.	Koordinata X	Koordinata Y
1	479170.844	4487413.628	32	479380.8597	4488352.328	62	480129.62	4487725.262
2	479150.174	4487440.505	33	479361.3104	4488445.409	63	480133.928	4487714.018
3	479144.099	4487489.604	34	479370.4726	4488499.938	64	480160.435	4487683.757
4	479145.913	4487544.522	35	479367.6242	4488574.513	65	480151.726	4487635.339
5	479114.343	4487638.416	36	479360.4842	4488642.109	66	480127.367	4487591.134
6	479091.889	4487711.524	37	479399.094	4488693.438	67	480105.057	4487546.541
7	479016.44	4487894.616	38	479402.3884	4488698.996	68	480073.761	4487523.957
8	479031.73	4487926.441	39	479520.8676	4488782.114	69	480019.986	4487515.997
9	479036.506	4487927.501	40	479610.7822	4488857.66	70	479996.778	4487534.454
10	479036.365	4488015.285	41	479661.3601	4488847.926	71	479973.575	4487532.469
11	478943.702	4488045.749	42	479706.7065	4488750.823	72	479907.481	4487523.807
12	478964.592	4488125.112	43	479780.7299	4488627.261	73	479841.914	4487501.215
13	478993.709	4488140.214	44	479790.0883	4488620.986	74	479844.987	4487501.205
14	479042.847	4488102.344	45	479880.2725	4488538.641	75	479791.036	4487496.145
15	479096.181	4488073.895	46	479993.5343	4488446.919	76	479746.737	4487520.533
16	479144.974	4488038.845	47	479993.9165	4488456.189	77	479721.974	4487547.839
17	479188.368	4487993.069	48	480026.0679	4488377.106	78	479678.14	4487576.055
18	479192.847	4487988.455	49	480028.2956	4488371.149	79	479633.773	4487611.063
19	479234.115	4487954.292	50	480057.7666	4488313.955	80	479592.608	4487615.151
20	479313.494	4487922.997	51	480059.9989	4488309.622	81	479553.61	4487610.827
21	479392.891	4487922.739	52	479990.8958	4488234.958	82	479521.82	4487609.722
22	479396.911	4487922.725	53	479937.3574	4488198.059	83	479488.39	4487594.07
23	479454.477	4487942.41	54	479907.6922	4488113.052	84	479452.234	4487573.442
24	479525.99	4487958.955	55	479908.7865	4488109.152	85	479399.318	4487535.515
25	479614.719	4487946.344	56	480042.1092	4487990.744	86	479349.016	4487521.344
26	479642.196	4487948.993	57	480042.4663	4487998.732	87	479306.621	4487499.337
27	479650.647	4488074.962	58	480042.5353	4487940.293	88	479262.434	4487490.357
28	479628.727	4488210.574	59	480003.7955	4487871.406	89	479235.057	4487478.976
29	479581.915	4488401.702	60	480014.0628	4487831.014	90	479188.075	4487454.7
30	479469.283	4488351.885	61	480054.1822	4487745.302	91	479170.844	4487413.628
31	479417.947	4488317.813						

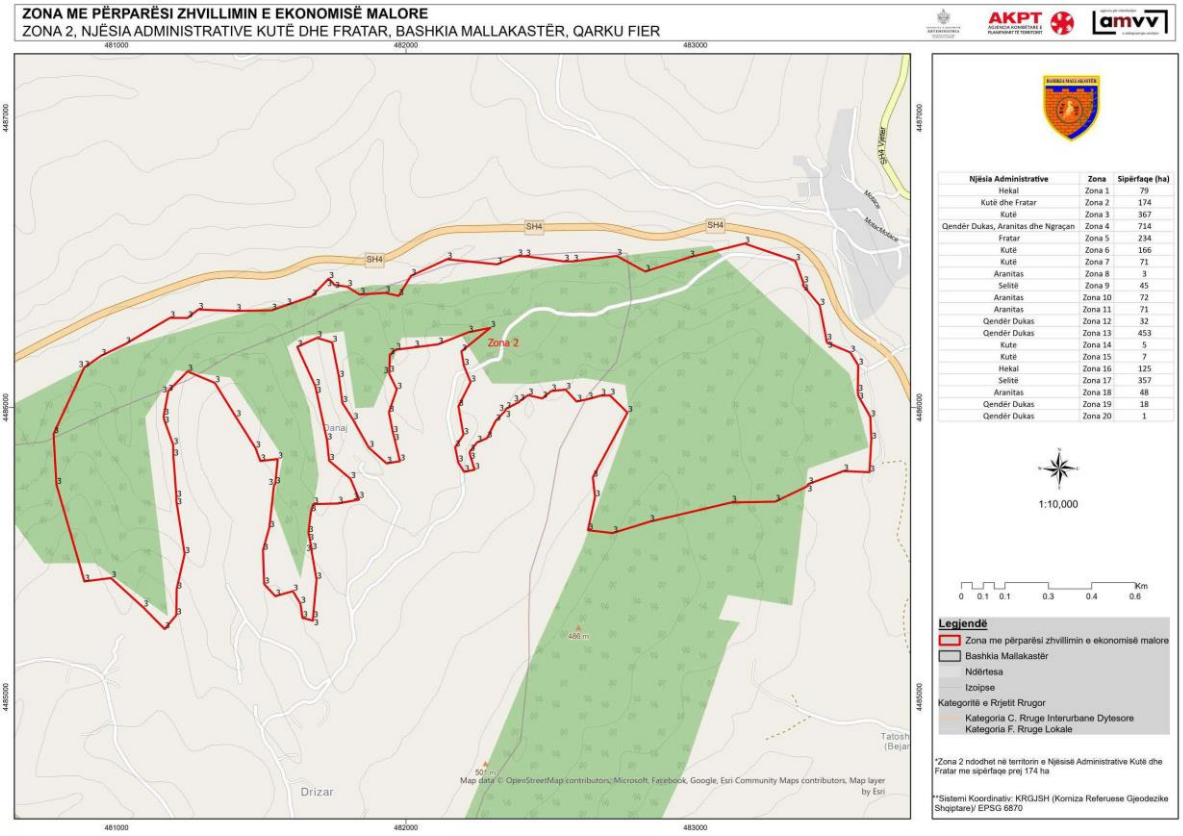

Zona 2 Njësia Administrative Kutë dhe Fratar								
Nr.	**Koordinata X**	**Koordinata Y**	**Nr.**	**Koordinata X**	**Koordinata Y**	**Nr.**	**Koordinata X**	**Koordinata Y**
1	480888.5474	4486138.695	**51**	482645.5716	4485759.501	**101**	481685.9995	4486075.475
2	480946.6803	4486179.084	**52**	482765.2883	4485982.972	**102**	481688.2237	4486066.799
3	481030.8329	4486219.923	**53**	482704.4394	4486042.535	**103**	481727.0979	4485887.92
4	481184.4239	4486309.959	**54**	482672.4869	4486041.48	**104**	481734.4545	4485816.815
5	481245.5336	4486309.789	**55**	482628.1183	4486029.115	**105**	481808.2156	4485754.263
6	481282.1831	4486338.907	**56**	482589.6	4486021.318	**106**	481837.1537	4485685.925
7	481412.9059	4486334.031	**57**	482551.6977	4486062.405	**107**	481837.6766	4485682.513
8	481535.6145	4486335.947	**58**	482501.5747	4486057.137	**108**	481764.4767	4485668.906
9	481587.0141	4486353.918	**59**	482470.9273	4486031.916	**109**	481679.7576	4485666.868
10	481674.1551	4486384.646	**60**	482421.7804	4486043.006	**110**	481671.4966	4485639.925
11	481732.893	4486445.248	**61**	482392.3196	4486022.318	**111**	481662.8509	4485567.091
12	481747.5735	4486430.433	**62**	482392.0529	4486020.146	**112**	481663.7352	4485566.027
13	481751.9996	4486424.11	**63**	482345.0696	4485995.468	**113**	481674.5395	4485508.762
14	481796.9479	4486417.691	**64**	482343.5747	4485991.192	**114**	481674.1876	4485502.65
15	481840.2619	4486390.43	**65**	482341.0639	4485986.929	**115**	481690.9512	4485407.2
16	481927.7535	4486396.44	**66**	482309.0635	4485953.209	**116**	481678.8371	4485273.909
17	481974.4943	4486385.917	**67**	482280.2057	4485894.584	**117**	481679.0748	4485264.433
18	482017.0975	4486455.086	**68**	482245.1082	4485879.544	**118**	481642.3514	4485274.01
19	482141.9714	4486512.616	**69**	482220.8568	4485848.732	**119**	481635.3462	4485323.317
20	482314.5256	4486494.904	**70**	482220.2238	4485840.852	**120**	481609.2919	4485366.161
21	482385.0462	4486522.808	**71**	482236.9931	4485785.649	**121**	481548.4836	4485348.878
22	482413.1588	4486522.735	**72**	482200.7612	4485778.142	**122**	481510.0441	4485390.357
23	482546.0138	4486505.071	**73**	482180.015	4485811.713	**123**	481505.9189	4485507.284
24	482577.787	4486504.988	**74**	482169.8368	4485863.743	**124**	481527.838	4485585.491
25	482728.1118	4486524.085	**75**	482198.5334	4485905.985	**125**	481544.0423	4485731.211
26	482826.2683	4486469.996	**76**	482181.124	4486004.497	**126**	481548.4425	4485736.834
27	482978.994	4486519.096	**77**	482223.3177	4486088.026	**127**	481556.8961	4485822.552
28	483169.8146	4486566.693	**78**	482200.009	4486145.212	**128**	481496.6156	4485815.486
29	483344.7229	4486507.336	**79**	482191.5515	4486194.571	**129**	481480.0725	4485860.643
30	483372.7758	4486430.403	**80**	482291.4459	4486275.69	**130**	481412.2427	4485968.092
31	483371.5452	4486421.983	**81**	482214.454	4486259.838	**131**	481339.4998	4486085.44
32	483429.0283	4486353.206	**82**	482110.7756	4486218.729	**132**	481245.3443	4486125.155
33	483452.9456	4486232.194	**83**	482028.1749	4486208.14	**133**	481177.8457	4486056.214
34	483455.221	4486224.295	**84**	481964.3653	4486199.945	**134**	481177.808	4486051.552
35	483534.9824	4486190.776	**85**	481944.0009	4486181.638	**135**	481163.2547	4485973.331
36	483562.2663	4486146.219	**86**	481942.4326	4486121.62	**136**	481163.1914	4485962.732
37	483561.0841	4486055.491	**87**	481942.0331	4486117.186	**137**	481195.5443	4485871.708
38	483562.1054	4486042.49	**88**	481968.3017	4486063.156	**138**	481196.4711	4485832.255
39	483604.3853	4485967.398	**89**	481941.0392	4485984.09	**139**	481206.8637	4485690.203
40	483607.7481	4485890.804	**90**	481954.8862	4485913.16	**140**	481206.6996	4485677.727
41	483601.3622	4485777.18	**91**	481957.5671	4485903.794	**141**	481235.2812	4485494.968
42	483511.1014	4485780.79	**92**	481979.3024	4485814.991	**142**	481207.7614	4485373.608
43	483389.4222	4485735.87	**93**	481932.8508	4485807.472	**143**	481206.5007	4485283.529
44	483384.757	4485727.587	**94**	481871.5606	4485861.781	**144**	481166.2707	4485235.421
45	483275.4338	4485675.366	**95**	481817.178	4485958.241	**145**	481091.6954	4485310.711
46	483124.2101	4485672.513	**96**	481780.2408	4486016.671	**146**	480980.6697	4485411.599
47	482840.7669	4485605.932	**97**	481768.6125	4486104.406	**147**	480889.0407	4485399.901
48	482714.1098	4485566.979	**98**	481744.9145	4486225.198	**148**	480792.2785	4485734.533
49	482628.5885	4485576.58	**99**	481692.4076	4486240.912	**149**	480782.4386	4485909.293
50	482653.163	4485691.661	**100**	481624.4658	4486210.065	**150**	480888.5474	4486138.695

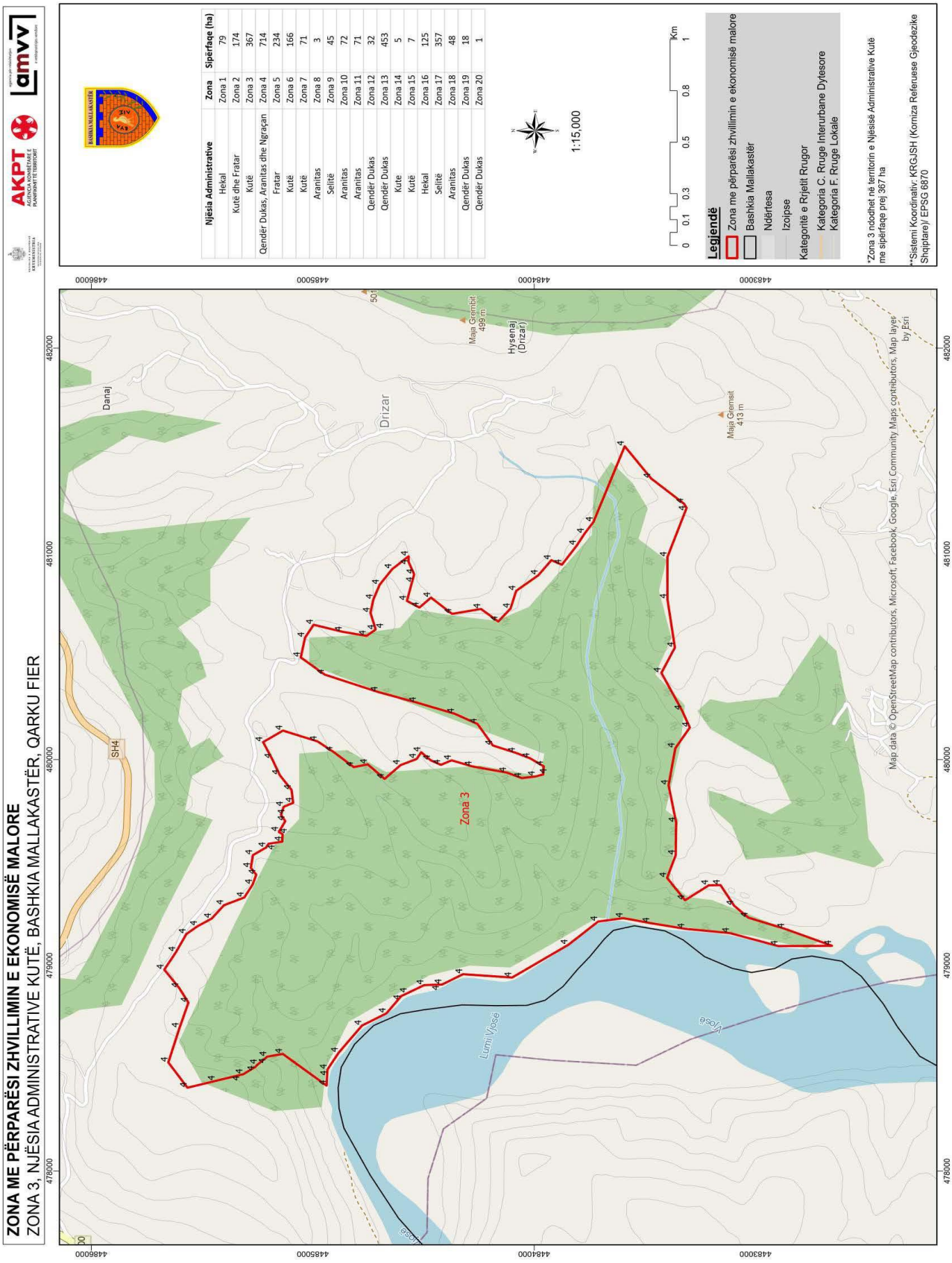
ZONA ME PËRPARËSI ZHVILLIMIN E EKONOMISË MALORE
ZONA 3, NJËSIA ADMINISTRATIVE KUTË, BASHKIA MALLAKASTËR, QARKU FIER
AKPT
AGENCIA KOMBËTARE E PLANIFIKIMIT TË TERRITORIT
amvv
BASHKIA MALLAKASTËR
Njësia Administrative | Zona | Sipërfaqe (ha)
Hekal | Zona 1 | 79
Kutë dhe Fratar | Zona 2 | 174
Kutë | Zona 3 | 367
Qendër Dukas, Aranitas dhe Ngraçan | Zona 4 | 714
Fratar | Zona 5 | 234
Kutë | Zona 6 | 166
Kutë | Zona 7 | 71
Aranitas | Zona 8 | 3
Selitë | Zona 9 | 45
Aranitas | Zona 10 | 72
Aranitas | Zona 11 | 71
Qendër Dukas | Zona 12 | 32
Qendër Dukas | Zona 13 | 453
Kutë | Zona 14 | 5
Kutë | Zona 15 | 7
Hekal | Zona 16 | 125
Selitë | Zona 17 | 357
Aranitas | Zona 18 | 48
Qendër Dukas | Zona 19 | 18
Qendër Dukas | Zona 20 | 1
1:15,000
Km
0 0.1 0.3 0.5 0.8 1
Legjendë
Zona me përparësi zhvillimin e ekonomisë malore
Bashkia Mallakastër
Ndërtesa
Izolipse
Kategoritë e Rrjetit Rrugor
Kategoria C. Rruge Interurbane Dytesore
Kategoria F. Rruge Lokale
*Zona 3 ndodhet në territorin e Njësisë Administrative Kutë me sipërfaqe prej 367 ha
**Sistemi Koordinativ: KRGJSH (Koniza Referuese Gjeodezike Shqiptare)/ EPSG 6870
Danaj
Drizar
Maja Grembit 499 m
Hysenaj (Drizar)
Maja Gremsit 413 m
SH4
Zona 3
Lumi Vjosë
Vjosë
Map data © OpenStreetMap contributors, Microsoft, Facebook, Google, Esri Community Maps contributors, Map layer by Esri
478000
479000
480000
481000
482000
448600
448500
448400
448300

Zona 3 Njësia Administrative Kutë								
Nr.	**Koordinata X**	**Koordinata Y**	**Nr.**	**Koordinata X**	**Koordinata Y**	**Nr.**	**Koordinata X**	**Koordinata Y**
1	478493.311	4484934.06	**46**	479973.2288	4484603.6	**91**	480947.2299	4483874.818
2	478415.703	4484937.85	**47**	480003.3637	4484530.52	**92**	481040.2184	4483807.807
3	478569.56	4485135.55	**48**	480035.8894	4484510.4	**93**	481098.5374	4483772.34
4	478555.946	4485206.23	**49**	479996.3439	4484466.9	**94**	481154.4533	4483732.54
5	478552.192	4485210.16	**50**	479974.5604	4484421.17	**95**	481522.9229	4483591.135
6	478517.63	4485249.67	**51**	479996.5005	4484373.06	**96**	481366.1647	4483471.411
7	478506.428	4485259.68	**52**	479966.7975	4484279.02	**97**	481243.787	4483323.425
8	478470.893	4485314.02	**53**	479936.8326	4484123.3	**98**	481223.2751	4483311.517
9	478467.263	4485328.21	**54**	479909.9615	4484055.5	**99**	480984.2233	4483398.278
10	478438.084	4485440.34	**55**	479918.0536	4483994.14	**100**	480779.9592	4483398.187
11	478405.188	4485566.09	**56**	479927.8063	4483959.37	**101**	480544.5595	4483364.488
12	478528.137	4485652.51	**57**	479967.4076	4483957.22	**102**	480421.5739	4483425.37
13	478695.084	4485602.44	**58**	480006.378	4484018.38	**103**	480238.8633	4483332.215
14	478818.727	4485561.87	**59**	480033.0195	4484083.32	**104**	480155.8419	4483297.005
15	478890.011	4485603.6	**60**	480068.5123	4484186.61	**105**	480055.1433	4483362.524
16	478979.289	4485670.84	**61**	480173.1143	4484256.01	**106**	479875.4565	4483392.984
17	479065.64	4485617.44	**62**	480222.7748	4484358.73	**107**	479693.8088	4483358.693
18	479152.198	4485571.05	**63**	480277.5112	4484530.97	**108**	479534.6158	4483361.068
19	479190.466	4485520.18	**64**	480328.4206	4484704.2	**109**	479425.2883	4483399.699
20	479227.307	4485456.87	**65**	480413.1197	4484946.09	**110**	479316.4786	4483318.601
21	479292.255	4485401.41	**66**	480496.5625	4485054.32	**111**	479389.1229	4483210.892
22	479329.838	4485309.42	**67**	480592.9015	4485035.06	**112**	479390.1216	4483158.39
23	479392.754	4485271.66	**68**	480655.3848	4484996.14	**113**	479289.8678	4483096.854
24	479440.944	4485255.45	**69**	480621.3397	4484865.66	**114**	479231.7654	4483032.559
25	479473.577	4485279.82	**70**	480601.4355	4484757.4	**115**	479177.5227	4482867.573
26	479535.868	4485270.55	**71**	480631.4762	4484717.18	**116**	479095.1331	4482654.811
27	479572.672	4485211.04	**72**	480636.3379	4484717.1	**117**	479093.6605	4482897.116
28	479590.912	4485199.87	**73**	480713.3402	4484739.48	**118**	479156.8638	4483116.411
29	479601.425	4485138.03	**74**	480777.69	4484726.72	**119**	479177.6155	4483318.338
30	479637.387	4485136.55	**75**	480850.0035	4484698.11	**120**	479205.5705	4483476.307
31	479648.462	4485153.42	**76**	480925.6879	4484641.47	**121**	479229.5652	4483596.867
32	479700.899	4485124.35	**77**	480988.0294	4484567.32	**122**	479212.6807	4483711.503
33	479730.596	4485143.64	**78**	480961.6397	4484567.7	**123**	479099.8788	4483845.787
34	479770.801	4485131.72	**79**	480900.5558	4484542.19	**124**	478940.7495	4484099.81
35	479789.689	4485088.95	**80**	480891.2358	4484544.51	**125**	478957.0246	4484321.47
36	479852.39	4485095.89	**81**	480771.2881	4484574.94	**126**	478906.9607	4484415.664
37	479924.644	4485149.26	**82**	480739.2327	4484518.4	**127**	478906.5484	4484426.511
38	480004.037	4485184.09	**83**	480787.3307	4484466.09	**128**	478903.8672	4484497.045
39	480085.096	4485224.58	**84**	480708.3795	4484371.01	**129**	478864.8437	4484572.409
40	480140.968	4485134.7	**85**	480732.2032	4484240.32	**130**	478850.8669	4484600.352
41	480088.644	4484978.67	**86**	480671.2268	4484162.23	**131**	478766.7261	4484667.487
42	480038.157	4484907.57	**87**	480734.1407	4484106.84	**132**	478707.2582	4484777.776
43	479963.545	4484814.75	**88**	480820.1276	4484081.53	**133**	478575.2816	4484883.427
44	479976.924	4484751.76	**89**	480896.0998	4483981.18	**134**	478493.3113	4484934.057
45	479906.296	4484675.69	**90**	480969.2601	4483922.4			

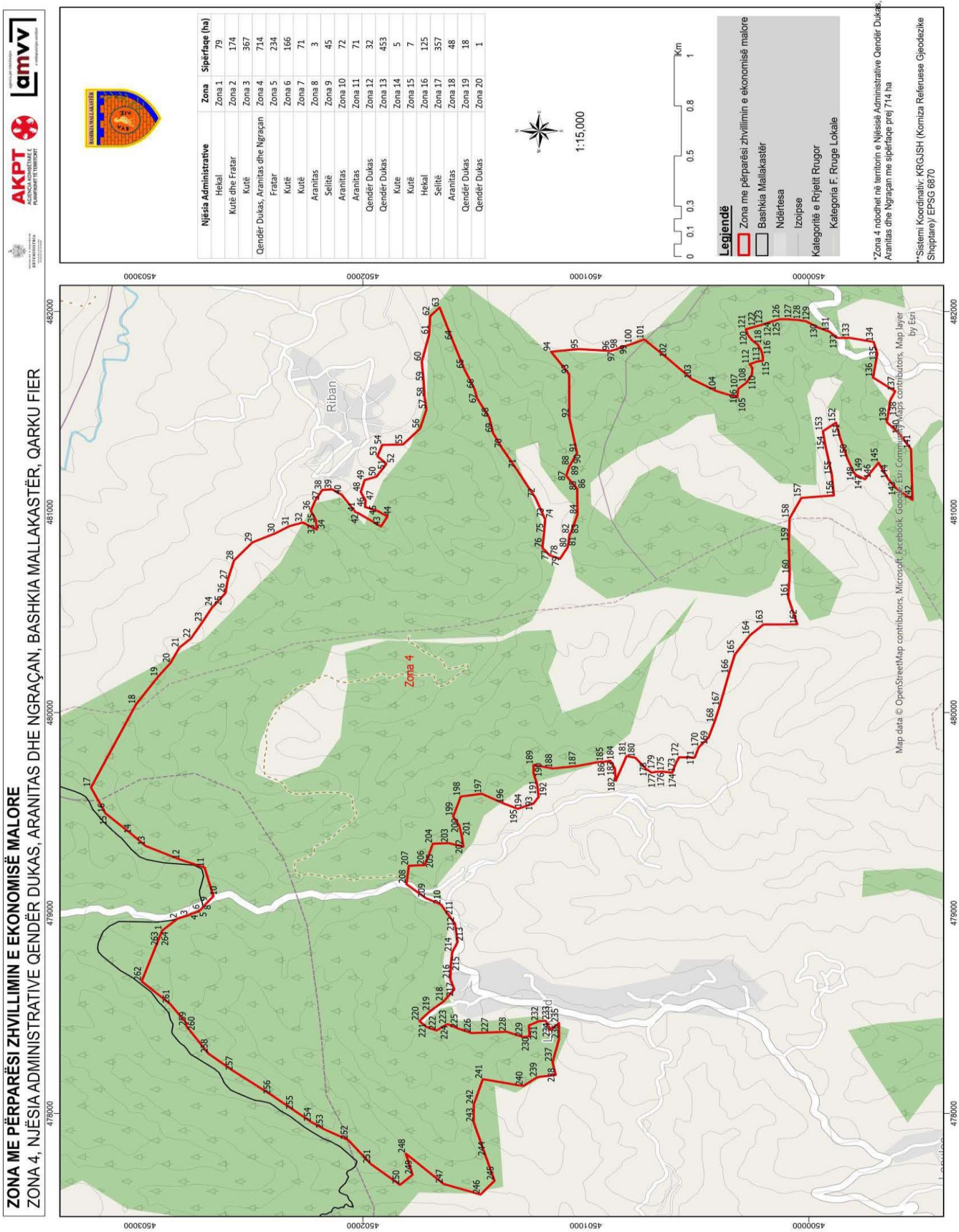
ZONA ME PËRPARËSI ZHVILLIMIN E EKONOMISË MALORE
ZONA 4, NJËSIA ADMINISTRATIVE QENDËR DUKAS, ARANITAS DHE NGRAÇAN, BASHKIA MALLAKASTËR, QARKU FIER
AKPT
AGENCIA KOMBËTARE E PLANIFIKIMIT TË TERRITORIT
amvv
BASHKIA MALLAKASTËR
Njësia Administrative | Zona | Sipërfaqe (ha)
Hekal | Zona 1 | 79
Kutë dhe Fratar | Zona 2 | 174
Kutë | Zona 3 | 367
Qendër Dukas, Aranitas dhe Ngraçan | Zona 4 | 714
Fratar | Zona 5 | 234
Kutë | Zona 6 | 166
Kutë | Zona 7 | 71
Aranitas | Zona 8 | 3
Selitë | Zona 9 | 45
Aranitas | Zona 10 | 72
Aranitas | Zona 11 | 71
Qendër Dukas | Zona 12 | 32
Qendër Dukas | Zona 13 | 453
Kute | Zona 14 | 5
Kutë | Zona 15 | 7
Hekal | Zona 16 | 125
Selitë | Zona 17 | 357
Aranitas | Zona 18 | 48
Qendër Dukas | Zona 19 | 18
Qendër Dukas | Zona 20 | 1
1:15,000
0 0.1 0.3 0.5 0.8 1 Km
Legjendë
Zona me përparësi zhvillimin e ekonomisë malore
Bashkia Mallakastër
Ndërtesa
Izoipse
Kategoritë e Rrjetit Rrugor
Kategoria F, Rruge Lokale
*Zona 4 ndodhet në territorin e Njësisë Administrative Qendër Dukas, Aranitas dhe Ngraçan me sipërfaqe prej 714 ha
**Sistemi Koordinativ: KRGJSH (Korniza Referuese Gjeodezike Shqiptare)/ EPSG 6870
Riban
Zona 4
Map data © OpenStreetMap contributors, Microsoft, Facebook, Google, Esri Community Maps contributors, Map layer by Esri
450300000
450200000
450100000
450000000
479000
480000
481000
482000

Zona 4 Njësia Administrative Qendër Dukas, Aranitas dhe Ngraçan								
Nr.	Koordinata X	Koordinata Y	Nr.	Koordinata X	Koordinata Y	Nr.	Koordinata X	Koordinata Y
1	478912.3871	4502900.408	89	481235.0119	4501069.838	177	479700.5003	4500705.605
2	478972.0344	4502831.094	90	481293.8059	4501040.109	178	479713.4596	4500722.533
3	478987.7461	4502783.908	91	481296.8234	4501040.101	179	479714.405	4500725.948
4	478995.9462	4502768.146	92	481468.8876	4501074.169	180	479774.45	4500778.051
5	479007.9749	4502736.481	93	481687.8638	4501075.235	181	479782.8052	4500817.617
6	479016.0366	4502729.529	94	481799.7708	4501156.301	182	479659.1974	4500866.222
7	479018.5291	4502724.738	95	481812.8378	4501032.877	183	479721.3832	4500869.805
8	479028.4345	4502718.839	96	481803.8018	4500891.79	184	479759.4341	4500891.266
9	479055.3188	4502695.657	97	481803.8778	4500887.751	185	479752.4832	4500926.993
10	479084.2303	4502670.727	98	481813.6872	4500856.858	186	479755.2971	4500931.826
11	479227.0236	4502710.532	99	481817.0835	4500853.903	187	479732.4412	4501043.197
12	479266.6379	4502820.437	100	481839.1658	4500791.707	188	479720.9455	4501148.601
13	479334.7428	4502975.354	101	481861.1405	4500738.138	189	479738.6154	4501234.816
14	479393.6593	4503037.496	102	481768.7273	4500635.961	190	479696.9502	4501234.94
15	479489.965	4503146.747	103	481663.0381	4500524.695	191	479643.6707	4501218.832
16	479497.8697	4503155.475	104	481603.4617	4500414.557	192	479578.6991	4501212.107
17	479625.9053	4503219.74	105	481571.5104	4500320.74	193	479546.043	4501235.391
18	480039.643	4503018.436	106	481594.8019	4500318.995	194	479519.9738	4501304.767
19	480178.2639	4502919.162	107	481614.9111	4500316.427	195	479519.951	4501305.99
20	480246.5889	4502863.472	108	481645.0362	4500280.285	196	479545.8339	4501367.006
21	480323.6898	4502823.29	109	481649.2839	4500277.062	197	479594.4987	4501466.495
22	480369.6038	4502771.337	110	481685.3316	4500255.569	198	479581.2593	4501561.129
23	480451.198	4502719.891	111	481717.4134	4500253.129	199	479480.6081	4501595.266
24	480528.7705	4502673.777	112	481737.6834	4500265.654	200	479436.852	4501568.051
25	480531.8333	4502669.049	113	481748.4398	4500237.547	201	479383.5954	4501556.662
26	480595.1285	4502617.296	114	481750.0731	4500235.24	202	479331.0098	4501549.176
27	480662.2082	4502606.243	115	481755.5593	4500205.818	203	479348.4602	4501615.548
28	480758.6295	4502578.168	116	481782.3207	4500207.226	204	479345.5968	4501686.507
29	480848.6409	4502495.597	117	481808.5848	4500214.614	205	479299.5479	4501701.505
30	480894.0353	4502392.582	118	481834.6993	4500228.888	206	479238.7611	4501723.198
31	480929.5993	4502329.626	119	481856.6201	4500254.291	207	479235.824	4501794.338
32	480947.7511	4502269.37	120	481884.3878	4500273.979	208	479143.9792	4501804.92
33	480914.2484	4502212.107	121	481911.5703	4500282.732	209	479074.5661	4501718.295
34	480913.5361	4502206.625	122	481923.2122	4500245.534	210	479041.8134	4501649.211
35	480962.3463	4502211.971	123	481935.5199	4500206.048	211	478986.2054	4501614.071
36	481006.8177	4502233.899	124	481950.0754	4500167.49	212	478946.1486	4501586.814
37	481053.9606	4502215.376	125	481950.3833	4500166.068	213	478855.6914	4501575.374
38	481110.3104	4502182.441	126	481962.0492	4500129.18	214	478804.9528	4501599.127
39	481112.9024	4502137.595	127	481961.7174	4500094.481	215	478748.4491	4501605.277
40	481085.7292	4502094.805	128	481957.5989	4500045.585	216	478670.2954	4501607.931
41	480999.9883	4502033.627	129	481951.9525	4500013.538	217	478619.0427	4501590.267

42	480993.0773	4502018.503	**130**	481920.3772	4499958.055	**218**	478558.7139	4501638.555
43	480928.188	4501919.133	**131**	481899.4866	4499907.262	**219**	478510.8703	4501698.694
44	480977.6014	4501890.032	**132**	481868.3766	4499870.46	**220**	478460.9489	4501746.889
45	481006.5577	4501935.595	**133**	481868.7472	4499816.886	**221**	478431.7793	4501714.366
46	481025.3381	4501990.504	**134**	481848.6345	4499709.298	**222**	478413.8138	4501669.969
47	481057.194	4501988.276	**135**	481791.3279	4499692.648	**223**	478443.9816	4501624.343
48	481099.7459	4502009.575	**136**	481670.9222	4499711.903	**224**	478445.0387	4501618.3
49	481159.8444	4501992.25	**137**	481602.5441	4499612.795	**225**	478423.5653	4501572.151
50	481176.5315	4501939.292	**138**	481555.8496	4499635.337	**226**	478401.1996	4501512.944
51	481236.6074	4501897.529	**139**	481448.4731	4499650.005	**227**	478404.0422	4501434.986
52	481241.76	4501895.452	**140**	481387.1209	4499591.185	**228**	478407.777	4501355.516
53	481278.0304	4501934.813	**141**	481313.3851	4499541.638	**229**	478381.1311	4501281.808
54	481334.8067	4501913.807	**142**	481060.3698	4499535.059	**230**	478384.7855	4501252.391
55	481337.0862	4501819.967	**143**	481117.5463	4499607.686	**231**	478439.0355	4501255.855
56	481416.2603	4501743.567	**144**	481163.6272	4499643.367	**232**	478460.1953	4501211.106
57	481511.9031	4501715.085	**145**	481245.8974	4499687.578	**233**	478462.8209	4501180.794
58	481572.8062	4501723.557	**146**	481163.7308	4499748.006	**234**	478417.422	4501158.083
59	481651.1544	4501727.667	**147**	481187.036	4499791.282	**235**	478451.3181	4501120.87
60	481750.7581	4501736.072	**148**	481193.8772	4499794.634	**236**	478371.8779	4501120.305
61	481883.9467	4501703.261	**149**	481195.9418	4499798.004	**237**	478255.8626	4501149.403
62	481976.9779	4501698.705	**150**	481265.8303	4499826.715	**238**	478192.1642	4501135.552
63	482020.7345	4501656.033	**151**	481367.9973	4499859.197	**239**	478181.5182	4501217.259
64	481856.6484	4501598.085	**152**	481446.1597	4499878.175	**240**	478137.1207	4501280.903
65	481713.2205	4501545.431	**153**	481403.147	4499936.912	**241**	478171.35	4501462.213
66	481614.4585	4501499.69	**154**	481343.9836	4499928.098	**242**	478044.9003	4501502.74
67	481567.6449	4501487.955	**155**	481183.5399	4499896.515	**243**	477955.1755	4501503.026
68	481471.303	4501433.59	**156**	481083.0003	4499887.983	**244**	477786.9915	4501449.196
69	481394.4285	4501416.499	**157**	481070.5135	4500033.464	**245**	477664.2878	4501409.971
70	481317.1841	4501374.92	**158**	480967.885	4500086.514	**246**	477595.8099	4501472.612
71	481215.0552	4501312	**159**	480850.0395	4500090.029	**247**	477648.843	4501638.59
72	481070.2377	4501225.928	**160**	480689.9116	4500085.724	**248**	477800.0537	4501807.828
73	480970.7858	4501185.866	**161**	480573.7426	4500092.414	**249**	477694.4572	4501777.375
74	480964.925	4501182.407	**162**	480439.9812	4500051.822	**250**	477644.2388	4501833.401
75	480894.2532	4501187.818	**163**	480438.8693	4500203.837	**251**	477747.8776	4501964.425
76	480821.6207	4501194.991	**164**	480384.8517	4500264.224	**252**	477867.4055	4502065.659
77	480785.5841	4501163.885	**165**	480288.8126	4500332.417	**253**	477922.8157	4502176.385
78	480784.2848	4501162.167	**166**	480192.4243	4500358.761	**254**	477956.9015	4502230.679
79	480766.4444	4501116.216	**167**	480031.4874	4500400.125	**255**	478016.7328	4502310.337
80	480823.289	4501082.57	**168**	479948.6136	4500424.483	**256**	478093.428	4502411.692
81	480828.0885	4501080.896	**169**	479874.4637	4500450.189	**257**	478212.6226	4502581.674
82	480891.5428	4501072.431	**170**	479826.8003	4500493.674	**258**	478298.7716	4502693.002
83	480890.4379	4501069.127	**171**	479775.2579	4500512.046	**259**	478434.7654	4502790.981
84	480987.8425	4501037.679	**172**	479776.7579	4500581.939	**260**	478449.4216	4502790.934
85	481108.3461	4501038.981	**173**	479746.7663	4500596.341	**261**	478545.466	4502864.11
86	481115.888	4501038.961	**174**	479699.5254	4500613.198	**262**	478659.4843	4502992.437
87	481180.7405	4501088.248	**175**	479705.2044	4500654.811	**263**	478873.0534	4502914.722
88	481231.8088	4501073.156	**176**	479704.2699	4500684.394	**264**	478912.3871	4502900.408

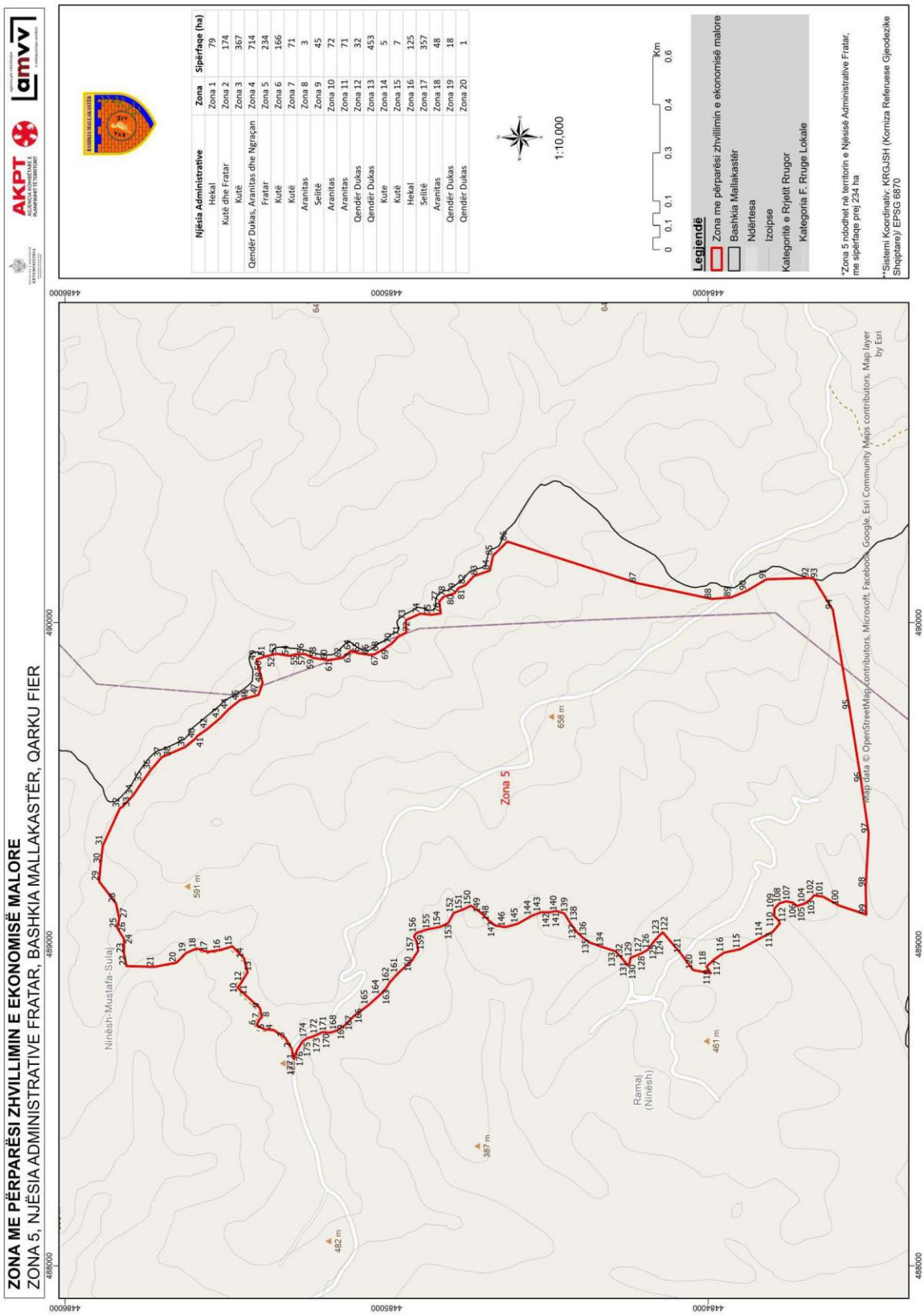
ZONA ME PËRPARËSI ZHVILLIMIN E EKONOMISË MALORE
ZONA 5, NJËSIA ADMINISTRATIVE FRATAR, BASHKIA MALLAKASTËR, QARKU FIER
AKPT
AUTORITETI KOMBËTAR I PLANIFIKIMIT TË TERRITORIT
amvv
BASHKIA MALLAKASTËR
Njësia Administrative | Zona | Sipërfaqe (ha)
Hekal | Zona 1 | 79
Kutë dhe Fratar | Zona 2 | 174
Kutë | Zona 3 | 367
Qendër Dukas, Aranitas dhe Ngraçan | Zona 4 | 714
Fratar | Zona 5 | 234
Kutë | Zona 6 | 166
Kutë | Zona 7 | 71
Aranitas | Zona 8 | 3
Selitë | Zona 9 | 45
Aranitas | Zona 10 | 72
Aranitas | Zona 11 | 71
Qendër Dukas | Zona 12 | 32
Qendër Dukas | Zona 13 | 453
Kutë | Zona 14 | 5
Kutë | Zona 15 | 7
Hekal | Zona 16 | 125
Selitë | Zona 17 | 357
Aranitas | Zona 18 | 48
Qendër Dukas | Zona 19 | 18
Qendër Dukas | Zona 20 | 1
1:10,000
0 0.1 0.1 0.3 0.4 0.6 Km
Legjendë
Zona me përparësi zhvillimin e ekonomisë malore
Bashkia Mallakastër
Ndërtesa
Izolipse
Kategoritë e Rrjetit Rrugor
Kategoria F, Rruge Lokale
*Zona 5 ndodhet në territorin e Njësisë Administrative Fratar, me sipërfaqe prej 234 ha
**Sistemi Koordinativ: KRGJSH (Korniza Referuese Gjeodezike Shqiptare) EPSG 6870
Zona 5
Ninësh-Mustafa-Sulaj
Ramaj (Ninësh)
591 m
658 m
482 m
387 m
461 m
Map data © OpenStreetMap contributors, Microsoft, Facebook, Google, Esri Community Maps contributors, Map layer by Esri
488000
489000
490000
4484000
4485000
4486000

Zona 5 Njësia Administrative Fratar								
Nr.	Koordinata X	Koordinata Y	Nr.	Koordinata X	Koordinata Y	Nr.	Koordinata X	Koordinata Y
1	488641.9026	4485288.083	**60**	489883.3457	4485182.832	**119**	488909.3655	4483991.994
2	488676.5876	4485295.843	**61**	489883.254	4485180.626	**120**	488919.8353	4484047.62
3	488709.5104	4485316.012	**62**	489889.5994	4485139.638	**121**	488970.4023	4484084.854
4	488733.4452	4485351.949	**63**	489890.6725	4485136.127	**122**	489036.8495	4484141.412
5	488735.1215	4485378.846	**64**	489913.1551	4485109.698	**123**	489027.3003	4484151.572
6	488747.7527	4485404.642	**65**	489905.4302	4485091.768	**124**	489014.0228	4484164.035
7	488768.2362	4485394.185	**66**	489899.7529	4485054.392	**125**	489001.8009	4484174.072
8	488771.9657	4485388.259	**67**	489901.1819	4485038.131	**126**	488983.0138	4484187.449
9	488800.5821	4485393.688	**68**	489909.0273	4485023.92	**127**	488972.0251	4484206.485
10	488864.5104	4485463.418	**69**	489919.8693	4485005.749	**128**	488965.8667	4484221.243
11	488877.4907	4485453.828	**70**	489934.6428	4484983.88	**129**	488957.7216	4484241.755
12	488882.9308	4485450.349	**71**	489956.3167	4484963.628	**130**	488940.4744	4484244.777
13	488913.2596	4485432.225	**72**	489969.0207	4484939.109	**131**	488933.7036	4484250.891
14	488955.9191	4485443.313	**73**	490007.561	4484940.245	**132**	488952.4261	4484265.521
15	488993.3121	4485479.596	**74**	490027.8281	4484895.37	**133**	488977.7959	4484288.323
16	488982.1681	4485516.066	**75**	490024.1175	4484860.707	**134**	488989.424	4484325.144
17	488976.1054	4485556.314	**76**	490028.3524	4484831.745	**135**	489004.9048	4484368.584
18	488986.5368	4485591.426	**77**	490065.5035	4484836.582	**136**	489020.6266	4484390.597
19	488972.106	4485623.891	**78**	490080.1939	4484822.536	**137**	489038.8462	4484410.037
20	488942.6239	4485653.18	**79**	490089.3787	4484793.869	**138**	489069.6341	4484432.05
21	488929.3347	4485722.511	**80**	490090.0191	4484790.17	**139**	489095.8915	4484448.263
22	488931.9661	4485808.782	**81**	490106.7605	4484776.756	**140**	489102.2252	4484470.016
23	488971.0396	4485816.954	**82**	490117.316	4484753.659	**141**	489102.7688	4484474.651
24	489015.6826	4485816.271	**83**	490144.5351	4484728.809	**142**	489099.1483	4484492.963
25	489049.9123	4485837.095	**84**	490161.8137	4484678.995	**143**	489098.9	4484520.858
26	489053.6698	4485837.037	**85**	490208.2277	4484669.225	**144**	489087.7704	4484549.922
27	489079.5217	4485831.265	**86**	490251.6728	4484624.632	**145**	489064.2351	4484590.911
28	489126.7851	4485841.425	**87**	490123.0497	4484222.842	**146**	489052.9308	4484630.961
29	489195.2431	4485893.938	**88**	490073.4983	4483989.06	**147**	489057.655	4484661.698
30	489250.2819	4485888.994	**89**	490078.1103	4483928.66	**148**	489072.0459	4484680.65
31	489306.0461	4485882.383	**90**	490098.3374	4483880.46	**149**	489097.2455	4484706.746
32	489422.9744	4485829.023	**91**	490134.6031	4483818.919	**150**	489119.3454	4484737.518
33	489425.6892	4485822.572	**92**	490138.3161	4483685.985	**151**	489107.3819	4484763.562
34	489463.3343	4485787.791	**93**	490135.531	4483671.647	**152**	489096.6469	4484791.837
35	489504.4081	4485759.975	**94**	490039.3625	4483612.655	**153**	489065.0664	4484809.078
36	489541.7789	4485733.181	**95**	489727.9527	4483559.968	**154**	489054.1667	4484832.011
37	489580.2778	4485699.932	**96**	489502.0468	4483524.235	**155**	489044.7642	4484877.488
38	489582.8783	4485695.874	**97**	489343.3012	4483501.473	**156**	489034.866	4484907.191
39	489613.0608	4485626.386	**98**	489176.1404	4483510.707	**157**	489024.6908	4484915.304
40	489639.2791	4485594.398	**99**	489091.8191	4483508.647	**158**	489008.2578	4484906.718
41	489646.9191	4485588.802	**100**	489120.0423	4483593.403	**159**	488979.4147	4484901.89

42	489669.3314	4485557.035	**101**	489147.4349	4483642.612	**160**	488949.9069	4484920.896
43	489701.6816	4485518.958	**102**	489151.8476	4483671.245	**161**	488909.0997	4484965.135
44	489730.0514	4485491.583	**103**	489140.7629	4483680.735	**162**	488880.8991	4484990.724
45	489757.1389	4485457.975	**104**	489126.7444	4483698.851	**163**	488862.1702	4485002.167
46	489759.4239	4485454.976	**105**	489118.7332	4483724.377	**164**	488841.0889	4485022.548
47	489775.187	4485398.184	**106**	489129.138	4483737.278	**165**	488809.8719	4485057.514
48	489812.2956	4485385.591	**107**	489133.2634	4483757.887	**166**	488777.1789	4485101.652
49	489882.5131	4485404.039	**108**	489126.2747	4483779.918	**167**	488745.9285	4485132.072
50	489885.379	4485403.996	**109**	489110.7317	4483794.286	**168**	488731.0764	4485155.615
51	489894.9604	4485377.01	**110**	489088.5708	4483795.274	**169**	488730.6939	4485156.981
52	489896.6352	4485366.997	**111**	489074.3528	4483781.985	**170**	488724.9586	4485175.729
53	489903.1112	4485341.06	**112**	489064.5172	4483777.689	**171**	488726.4269	4485198.94
54	489896.5144	4485303.268	**113**	489038.6111	4483799.29	**172**	488719.6556	4485214.527
55	489901.5589	4485281.512	**114**	489022.1063	4483831.698	**173**	488711.655	4485231.283
56	489902.2619	4485255.509	**115**	488984.4992	4483901.009	**174**	488707.6108	4485247.632
57	489901.44	4485252.325	**116**	488973.4858	4483951.53	**175**	488697.4303	4485261.685
58	489890.5142	4485229.65	**117**	488952.3223	4483981.853	**176**	488670.0929	4485278.86
59	489889.725	4485226.557	**118**	488930.2027	4484005.7	**177**	488641.9026	4485288.083

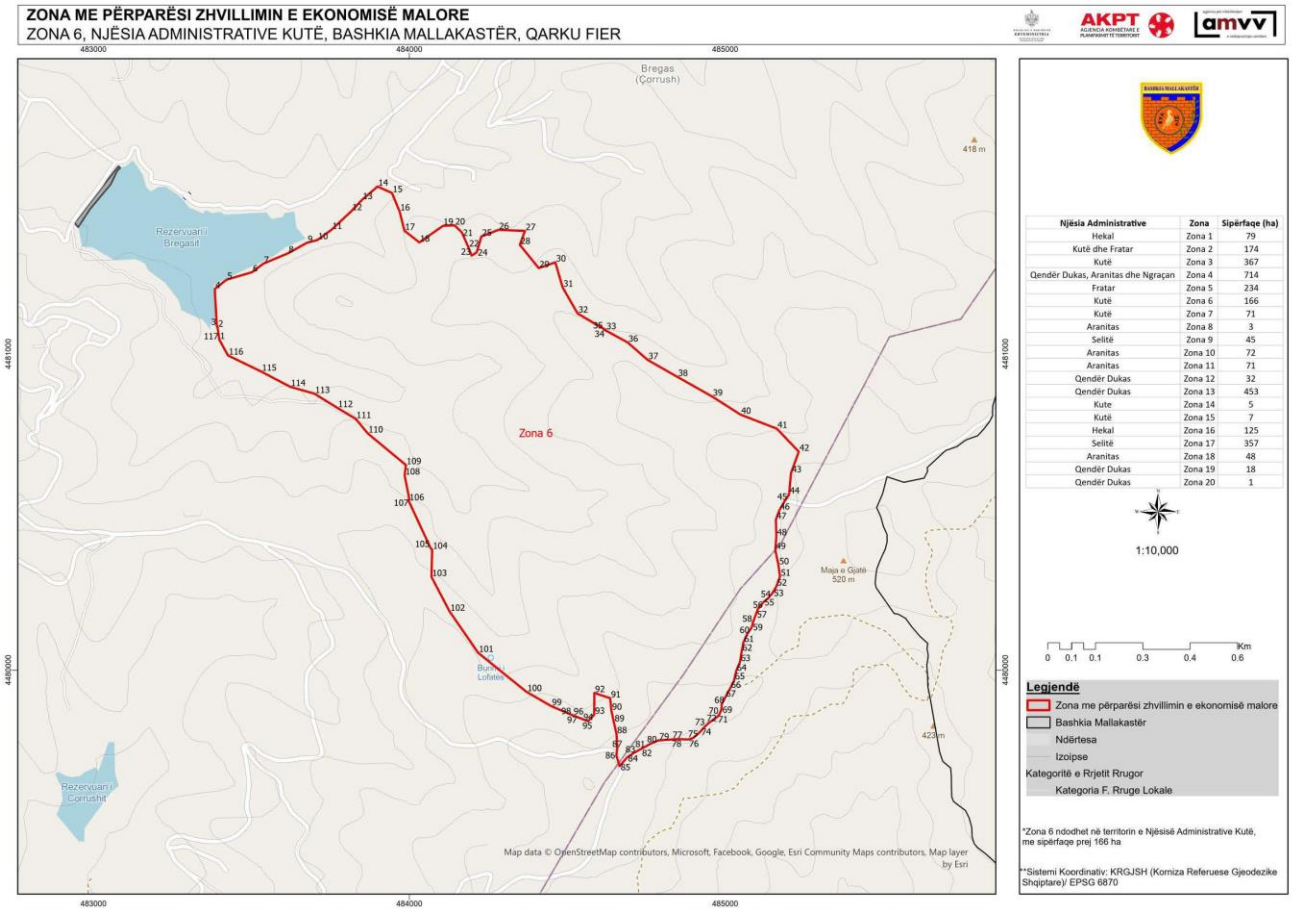

Zona 6 Njësia Administrative Kutë								
Nr.	Koordinata X	Koordinata Y	Nr.	Koordinata X	Koordinata Y	Nr.	Koordinata X	Koordinata Y
1	483398.7263	4481045.006	40	485048.5844	4480808.126	79	484789.029	4479777.526
2	483393.0561	4481083.762	41	485163.653	4480763.605	80	484765.9558	4479768.052
3	483390.6017	4481088.891	42	485233.073	4480690.914	81	484737.9141	4479752.747
4	483384.0643	4481205.154	43	485208.4777	4480623.091	82	484735.2251	4479751.635
5	483421.199	4481234.83	44	485202.3862	4480555.621	83	484708.0501	4479736.225
6	483502.3649	4481258.717	45	485188.7112	4480534.991	84	484689.2545	4479723.269
7	483537.3203	4481285.349	46	485171.4515	4480504.95	85	484665.5966	4479695.961
8	483616.0248	4481318.334	47	485160.5747	4480475.499	86	484655.4575	4479730.336
9	483676.046	4481351.768	48	485162.2449	4480423.582	87	484658.2519	4479753.448
10	483709.4085	4481360.47	49	485158.8672	4480380.275	88	484655.994	4479797.842
11	483754.1849	4481393.195	50	485168.8483	4480332.123	89	484647.7743	4479835.002
12	483817.0733	4481452.107	51	485173.5479	4480295.892	90	484639.8073	4479872.091
13	483850.2419	4481487.291	52	485162.1718	4480264.566	91	484636.1875	4479911.014
14	483899.443	4481529.561	53	485150.747	4480244.307	92	484585.902	4479927.913
15	483945.1432	4481509.062	54	485136.0811	4480227.37	93	484585.4835	4479859.281
16	483969.1704	4481451.246	55	485120.8878	4480214.612	94	484565.6564	4479838.403
17	483984.5508	4481389.92	56	485103.5787	4480193.364	95	484565.1682	4479838.404
18	484031.8082	4481352.758	57	485097.5612	4480176.291	96	484518.7076	4479856.684
19	484106.8902	4481405.393	58	485087.836	4480150.3	97	484517.686	4479857.229
20	484143.4616	4481406.904	59	485084.55	4480135.745	98	484514.6497	4479858.321
21	484166.5794	4481384.121	60	485069.2393	4480113.443	99	484449.269	4479886.177
22	484187.1793	4481337.271	61	485057.6337	4480086.47	100	484371.102	4479931.221
23	484197.3878	4481310.999	62	485052.2968	4480058.555	101	484218.135	4480054.663
24	484213.4055	4481321.419	63	485046.8559	4480025.789	102	484127.8488	4480185.144
25	484228.2388	4481371.596	64	485034.5069	4479995.71	103	484070.2179	4480294.936
26	484282.5314	4481392.495	65	485028.715	4479968.09	104	484072.3772	4480381.174
27	484366.2929	4481389.212	66	485016.0772	4479942.039	105	484066.9165	4480386.908
28	484349.9814	4481345.311	67	485000.0694	4479913.179	106	483998.3052	4480534.667
29	484409.7086	4481271.664	68	484989.3474	4479892.142	107	483999.7319	4480542.343
30	484462.4063	4481289.809	69	484988.0985	4479874.981	108	483985.2371	4480616.096
31	484485.4093	4481210.53	70	484981.5034	4479859.503	109	483989.2114	4480648.751
32	484532.9367	4481127.953	71	484974.3147	4479851.323	110	483868.3081	4480748.811
33	484622.1122	4481075.82	72	484950.7315	4479834.841	111	483830.5908	4480794.628
34	484620.2092	4481076.851	73	484937.8406	4479823.421	112	483772.4479	4480829.159
35	484615.3039	4481077.888	74	484921.4138	4479805.309	113	483699.9619	4480874.218
36	484691.5624	4481036.201	75	484898.41	4479785.074	114	483622.8447	4480896.209
37	484754.5313	4480981.19	76	484883.1814	4479780.442	115	483531.1255	4480944.37
38	484848.8287	4480927.463	77	484848.8711	4479781.664	116	483426.0829	4480995.175
39	484958.8389	4480865.341	78	484847.725	4479781.666	117	483398.7263	4481045.006

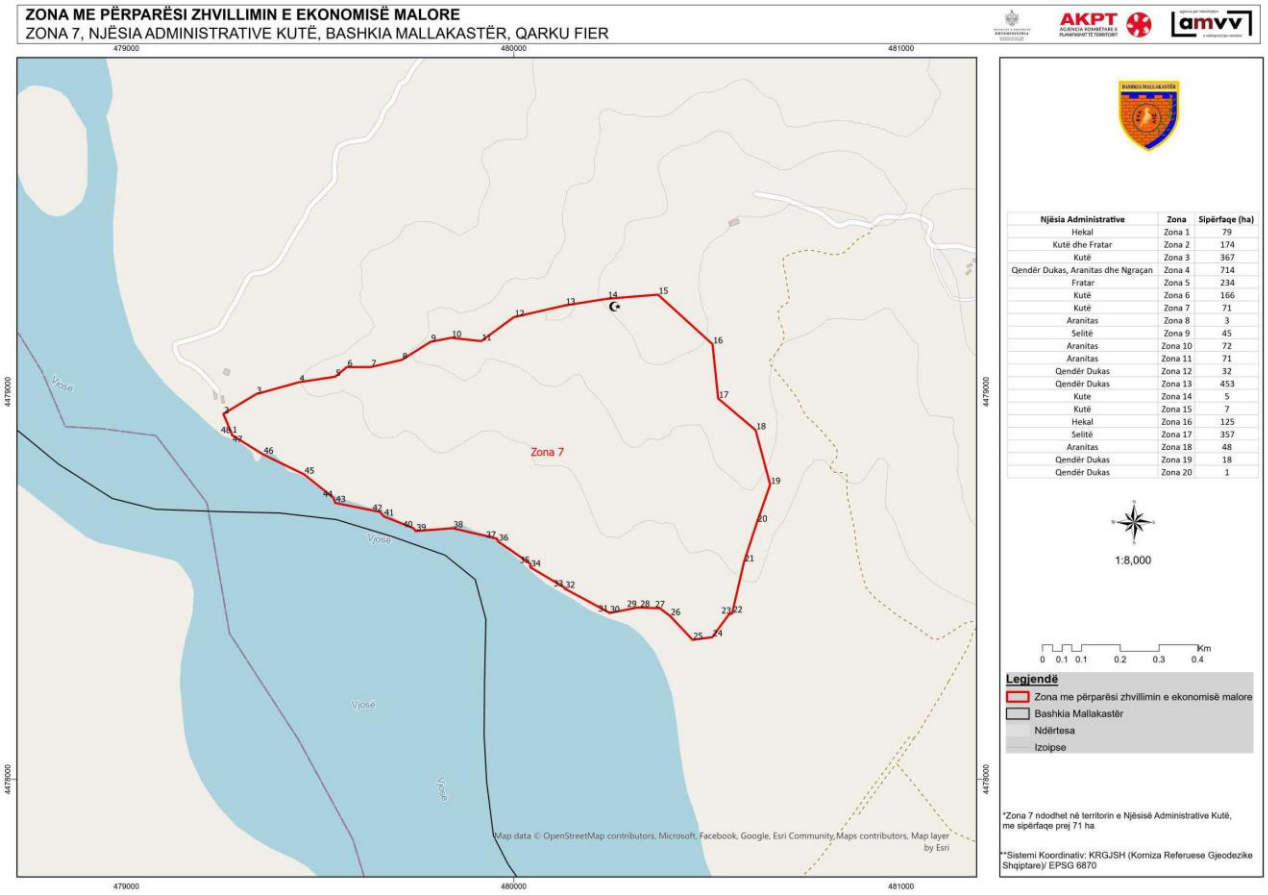

Zona 7 Njësia Administrative Kutë								
Nr.	**Koordinata X**	**Koordinata Y**	**Nr.**	**Koordinata X**	**Koordinata Y**	**Nr.**	**Koordinata X**	**Koordinata Y**
1	479271.84	4478892.566	**17**	480527.655	4478982.812	**33**	480129.6455	4478496.034
2	479250.395	4478943.099	**18**	480624.1969	4478901.242	**34**	480042.9161	4478547.258
3	479334.733	4478994.018	**19**	480661.8863	4478760.821	**35**	480042.6456	4478556.44
4	479445.185	4479024.738	**20**	480627.7788	4478663.165	**36**	479959.7906	4478614.083
5	479538.931	4479039.05	**21**	480594.2014	4478560.584	**37**	479955.8793	4478621.568
6	479569.138	4479064.04	**22**	480563.7453	4478428.602	**38**	479842.4864	4478648.132
7	479630.284	4479063.886	**23**	480554.8058	4478425.072	**39**	479746.9803	4478640.845
8	479711.146	4479082.586	**24**	480512.3711	4478367.05	**40**	479741.0326	4478648.387
9	479784.996	4479128.987	**25**	480461.574	4478360.194	**41**	479664.3749	4478678.839
10	479838.375	4479139.517	**26**	480403.4677	4478421.901	**42**	479654.3698	4478690.273
11	479915.901	4479130.79	**27**	480377.3979	4478441.529	**43**	479539.2604	4478713.484
12	480000.6	4479192.856	**28**	480324.5301	4478443.445	**44**	479534.3288	4478726.931
13	480132.155	4479222.939	**29**	480319.2405	4478443.458	**45**	479458.5201	4478787.189
14	480241.257	4479240.15	**30**	480246.9827	4478429.394	**46**	479352.926	4478838.565
15	480372.273	4479250.79	**31**	480245.2186	4478431.176	**47**	479272.3479	4478888.555
16	480513.068	4479122.927	**32**	480131.4853	4478492.412	**48**	479271.8402	4478892.566

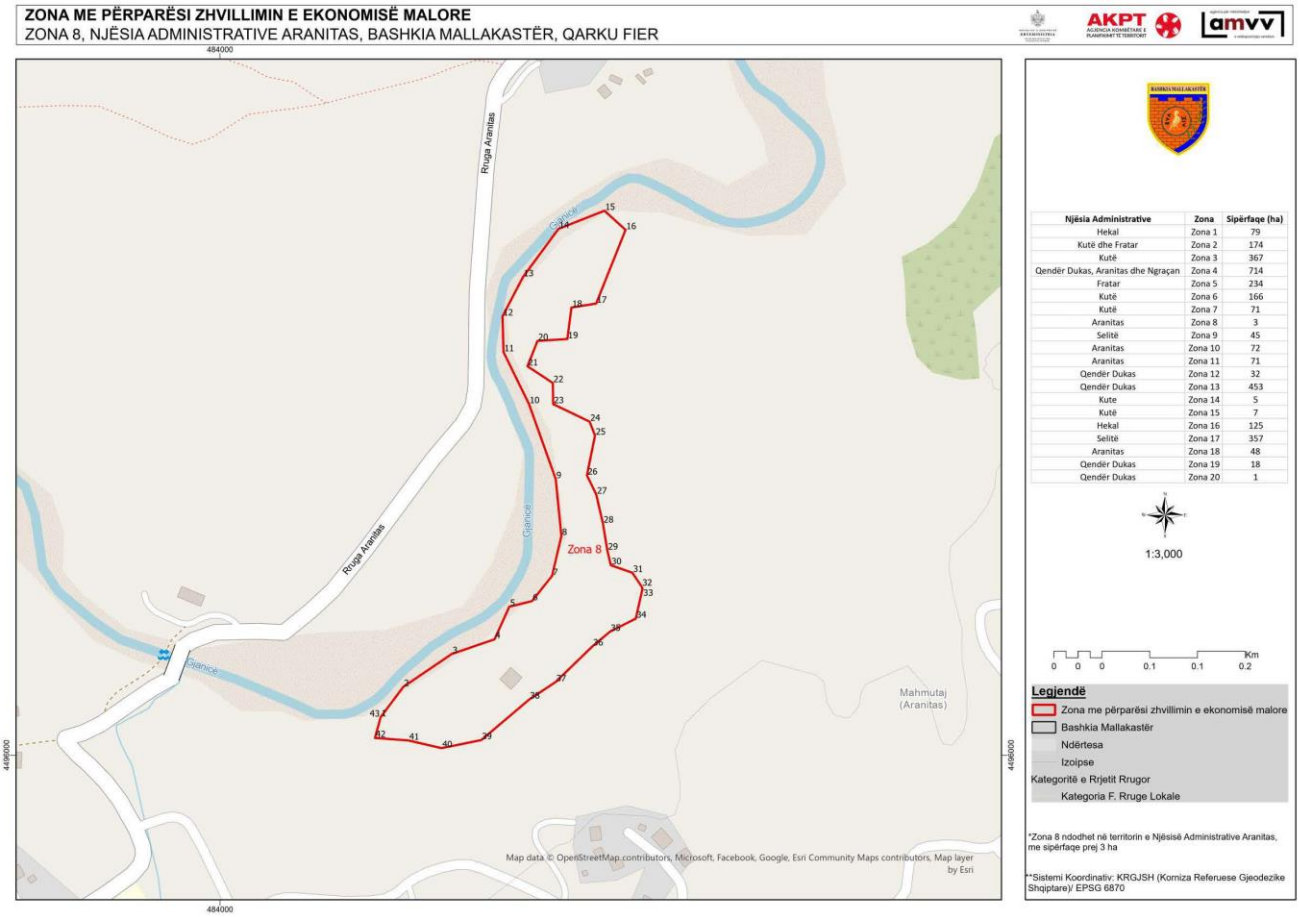

Zona 8 Njësia Administrative Aranitas								
Nr.	**Koordinata X**	**Koordinata Y**	**Nr.**	**Koordinata X**	**Koordinata Y**	**Nr.**	**Koordinata X**	**Koordinata Y**
1	484151.4148	4496035.929	**16**	484382.2398	4496495.308	**30**	484368.3298	4496179.168
2	484172.6823	4496064.395	**17**	484354.534	4496425.843	**31**	484388.7145	4496172.017
3	484218.4946	4496095.495	**18**	484331.2568	4496422.095	**32**	484397.3413	4496159.013
4	484258.7724	4496109.299	**19**	484327.3652	4496392.436	**33**	484398.2699	4496157.179
5	484272.6728	4496140.016	**20**	484299.2622	4496390.633	**34**	484391.8683	4496128.803
6	484294.0111	4496145.281	**21**	484289.7706	4496366.721	**35**	484367.5854	4496116.512
7	484312.9562	4496169.085	**22**	484313.6925	4496350.975	**36**	484351.0639	4496102.663
8	484321.7663	4496206.79	**23**	484314.005	4496331.049	**37**	484316.246	4496068.942
9	484316.396	4496260.4	**24**	484348.3417	4496314.512	**38**	484291.5258	4496052.592
10	484291.1602	4496331.206	**25**	484353.4476	4496301.446	**39**	484246.254	4496014.273
11	484267.2208	4496380.077	**26**	484345.8403	4496263.852	**40**	484208.8171	4496006.66
12	484266.2533	4496413.801	**27**	484354.6066	4496245.852	**41**	484177.6851	4496013.871
13	484285.5315	4496450.834	**28**	484360.9113	4496218.46	**42**	484146.0194	4496016.294
14	484318.9979	4496496.272	**29**	484365.0595	4496193.099	**43**	484151.4148	4496035.929
15	484362.4143	4496513.395						

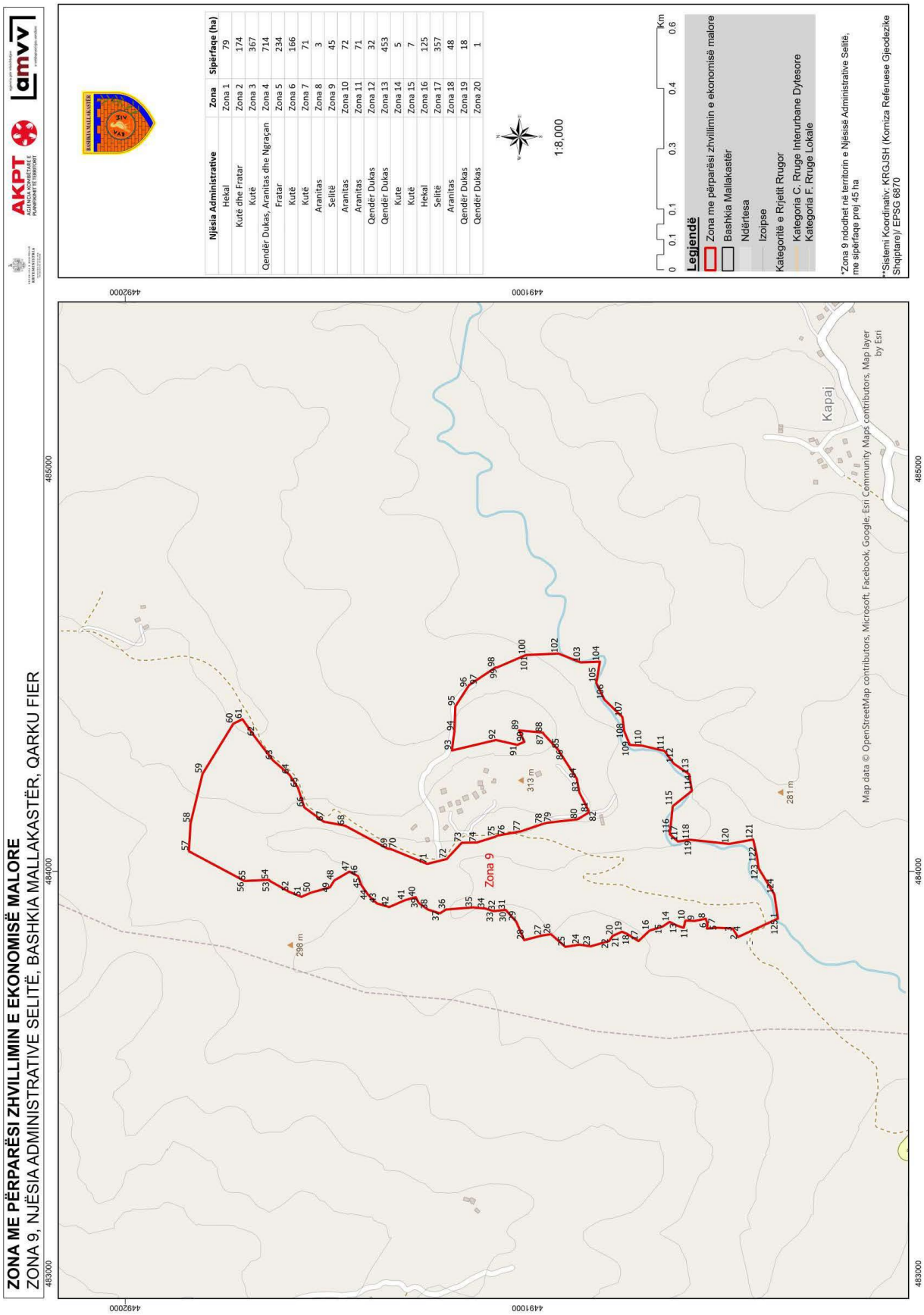
ZONA ME PËRPARËSI ZHVILLIMIN E EKONOMISË MALORE
ZONA 9, NJËSIA ADMINISTRATIVE SELITË, BASHKIA MALLAKASTËR, QARKU FIER
AKPT
AGENCIA KOMBËTARE E PLANIFIKIMIT TË TERRITORIT
amvv
Njësia Administrative | Zona | Sipërfaqe (ha)
Hekal | Zona 1 | 79
Kutë dhe Fratar | Zona 2 | 174
Kutë | Zona 3 | 367
Qendër Dukas, Aranitas dhe Ngraçan | Zona 4 | 714
Fratar | Zona 5 | 234
Kutë | Zona 6 | 166
Kutë | Zona 7 | 71
Aranitas | Zona 8 | 3
Selitë | Zona 9 | 45
Aranitas | Zona 10 | 72
Aranitas | Zona 11 | 71
Qendër Dukas | Zona 12 | 32
Qendër Dukas | Zona 13 | 453
Kutë | Zona 14 | 5
Kutë | Zona 15 | 7
Hekal | Zona 16 | 125
Selitë | Zona 17 | 357
Aranitas | Zona 18 | 48
Qendër Dukas | Zona 19 | 18
Qendër Dukas | Zona 20 | 1
1:8,000
0 0.1 0.1 0.3 0.4 0.6 Km
Legjendë
Zona me përparësi zhvillimin e ekonomisë malore
Bashkia Mallakastër
Ndërtesa
Izolipse
Kategorite e Rrjetit Rrugor
Kategoria C. Rruge Interurbane Dytesore
Kategoria F. Rruge Lokale
*Zona 9 ndodhet në territorin e Njësisë Administrative Selitë, me sipërfaqe prej 45 ha
**Sistemi Koordinativ: KRGJSH (Komiza Referuese Gjeodezike Shqiptare)/ EPSG 6870
Zona 9
Kapaj
298 m
313 m
281 m
Map data © OpenStreetMap contributors, Microsoft, Facebook, Google, Esri Community Maps contributors, Map layer by Esri
483000
484000
485000
449200
449100

Zona 9 Njësia Administrative Selitë								
Nr.	Koordinata X	Koordinata Y	Nr.	Koordinata X	Koordinata Y	Nr.	Koordinata X	Koordinata Y
1	483882.3481	4490377.455	**43**	483920.1694	4491374.693	**85**	484303.0953	4490924.57
2	483836.5045	4490476.757	**44**	483941.7329	4491396.326	**86**	484304.8592	4490926.5
3	483857.0107	4490489.674	**45**	483965.7786	4491413.271	**87**	484341.1816	4490959.79
4	483857.785	4490490.547	**46**	483988.0714	4491421.293	**88**	484344.683	4490961.77
5	483859.6813	4490527.64	**47**	483999.1155	4491442.703	**89**	484350.0789	4491021.16
6	483857.6398	4490553.928	**48**	483977.0955	4491480.313	**90**	484321.6786	4491007.65
7	483868.6953	4490552.436	**49**	483960.1363	4491490.973	**91**	484314.2186	4491025.46
8	483882.1139	4490556.806	**50**	483946.5677	4491538.721	**92**	484326.2646	4491078.29
9	483876.5086	4490583.942	**51**	483936.4514	4491562.108	**93**	484300.206	4491187.97
10	483877.4422	4490607.344	**52**	483949.0058	4491592.692	**94**	484347.6978	4491181.83
11	483861.1318	4490611.239	**53**	483975.9321	4491640.409	**95**	484409.9796	4491179.29
12	483859.6077	4490612.21	**54**	483978.6395	4491642.774	**96**	484456.1435	4491149.57
13	483864.6429	4490627.371	**55**	483976.0583	4491699.656	**97**	484462.8482	4491144.88
14	483874.1074	4490646.936	**56**	483975.8281	4491703.363	**98**	484506.3093	4491080.07
15	483862.6269	4490663.994	**57**	484049.6767	4491841.725	**99**	484506.5707	4491075.66
16	483852.5047	4490696.646	**58**	484119.971	4491837.496	**100**	484537.4931	4491004.02
17	483826.4356	4490724.061	**59**	484242.201	4491807.748	**101**	484537.6904	4490999.88
18	483844.7385	4490753.04	**60**	484366.837	4491731.151	**102**	484541.1505	4490923.03
19	483849.6285	4490765.238	**61**	484377.95	4491708.596	**103**	484519.0974	4490867.58
20	483840.2527	4490786.357	**62**	484334.2187	4491677.967	**104**	484520.9285	4490820.02
21	483839.4964	4490788.364	**63**	484275.494	4491632.593	**105**	484467.9251	4490828.96
22	483826.4802	4490797.143	**64**	484240.1651	4491591.987	**106**	484426.8253	4490808.9
23	483813.382	4490843.029	**65**	484207.0378	4491570.453	**107**	484383.1387	4490763.97
24	483817.5755	4490870.572	**66**	484158.7301	4491554.853	**108**	484349.1207	4490759.9
25	483812.1414	4490905.908	**67**	484123.3348	4491506.658	**109**	484314.0482	4490745.55
26	483843.6024	4490941.806	**68**	484113.3459	4491453.79	**110**	484312.3761	4490715.42
27	483840.1607	4490964.431	**69**	484056.1308	4491347.266	**111**	484299.1368	4490659.47
28	483828.813	4491008.153	**70**	484055.5435	4491340.581	**112**	484267.7349	4490636.64
29	483874.9141	4491028.126	**71**	484018.2982	4491249.211	**113**	484241.284	4490598.17
30	483901.1032	4491051.699	**72**	484030.4588	4491200.739	**114**	484199.8767	4490591.32
31	483903.9046	4491054.084	**73**	484070.8615	4491163.426	**115**	484161.6625	4490638.96
32	483901.4764	4491079.104	**74**	484071.4799	4491126.15	**116**	484091.9182	4490646.38
33	483901.0002	4491084.011	**75**	484085.714	4491079.971	**117**	484073.9521	4490625.83
34	483907.4547	4491105.5	**76**	484088.5114	4491075.556	**118**	484078.4036	4490596.58
35	483910.1193	4491135.949	**77**	484099.1435	4491016.525	**119**	484078.0004	4490591.61
36	483904.8299	4491202.982	**78**	484117.5867	4490962.322	**120**	484068.0194	4490498.49
37	483895.4486	4491217.546	**79**	484120.3476	4490951.389	**121**	484078.9452	4490439.05
38	483904.6155	4491247.27	**80**	484129.3257	4490874.966	**122**	484042.2675	4490430.55
39	483921.3497	4491270.461	**81**	484145.7547	4490848.492	**123**	484007.6258	4490425.52
40	483935.6579	4491277.661	**82**	484151.3265	4490848.478	**124**	483942.799	4490386.4
41	483928.2599	4491304.259	**83**	484196.1598	4490871.119	**125**	483882.3481	4490377.46
42	483911.0202	4491343.797	**84**	484230.1174	4490877.492			

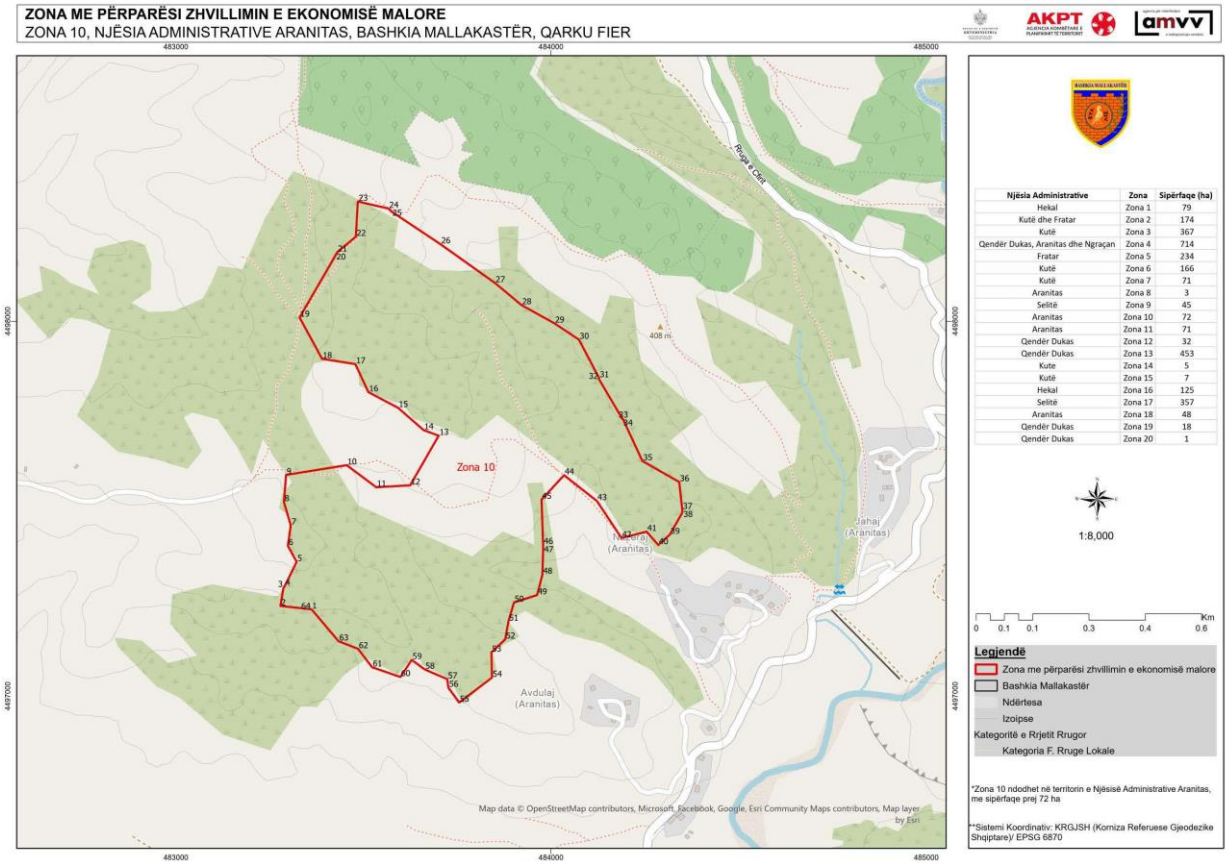

Zona 10 Njësia Administrative Aranitas								
Nr.	**Koordinata X**	**Koordinata Y**	**Nr.**	**Koordinata X**	**Koordinata Y**	**Nr.**	**Koordinata X**	**Koordinata Y**
1	483361.6063	4497231.65	**23**	483485.0406	4498319.123	**44**	484034.6307	4497589.296
2	483278.6296	4497240.7	**24**	483566.8217	4498300.376	**45**	483974.5979	4497524.277
3	483286.853	4497289.386	**25**	483574.7468	4498292.521	**46**	483978.83	4497403.756
4	483290.0524	4497293.356	**26**	483705.2472	4498205.417	**47**	483978.8832	4497393.115
5	483321.9866	4497358.469	**27**	483850.567	4498101.923	**48**	483976.9542	4497324.397
6	483298.4738	4497400.728	**28**	483921.1233	4498043.042	**49**	483962.7497	4497269.745
7	483306.2263	4497455.627	**29**	484008.9961	4497994.347	**50**	483901.0644	4497249.896
8	483287.9833	4497517.9	**30**	484074.3555	4497950.799	**51**	483886.465	4497199.365
9	483293.7609	4497590.135	**31**	484127.9894	4497848.508	**52**	483877.7144	4497151.645
10	483455.3391	4497616.092	**32**	484127.8634	4497845.048	**53**	483841.0457	4497116.858
11	483534.0423	4497557.192	**33**	484189.8118	4497739.972	**54**	483842.4789	4497049.417
12	483624.4932	4497562.431	**34**	484191.1007	4497739.953	**55**	483755.1194	4496983.137
13	483700.4726	4497694.692	**35**	484243.5655	4497626.967	**56**	483726.2364	4497022.803
14	483660.1792	4497709.634	**36**	484341.6161	4497571.269	**57**	483723.4197	4497045.525
15	483592.1572	4497769.129	**37**	484349.6574	4497497.202	**58**	483663.3898	4497071.227
16	483513.0868	4497810.855	**38**	484350.0977	4497490.12	**59**	483628.7071	4497096.776
17	483478.3991	4497885.642	**39**	484316.598	4497431.001	**60**	483598.4849	4497051.222
18	483389.672	4497899.651	**40**	484285.7716	4497403.123	**61**	483523.0818	4497077.193
19	483329.7282	4498009.97	**41**	484254.7359	4497438.757	**62**	483485.6809	4497126.16
20	483425.0724	4498174.735	**42**	484187.6034	4497422.093	**63**	483433.5662	4497146.558
21	483429.9317	4498183.796	**43**	484122.0937	4497520.612	**64**	483361.6063	4497231.65
22	483479.7337	4498225.586						

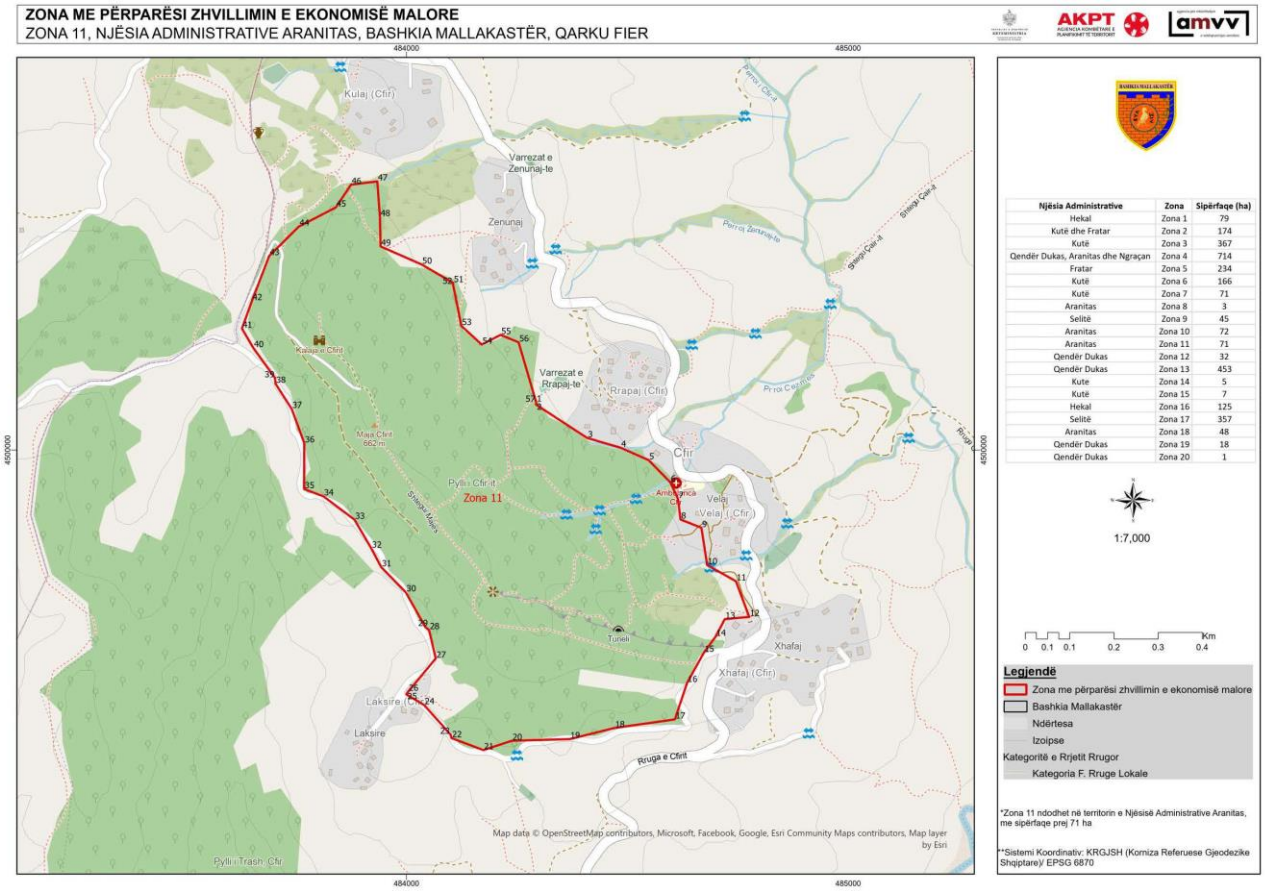

Njësia Administrative	Zona	Sipërfaqe (ha)
Hekal	Zona 1	79
Kutë dhe Fratar	Zona 2	174
Kutë	Zona 3	367
Qendër Dukas, Aranitas dhe Ngraçan	Zona 4	714
Fratar	Zona 5	234
Kutë	Zona 6	166
Kutë	Zona 7	71
Aranitas	Zona 8	3
Selitë	Zona 9	45
Aranitas	Zona 10	72
Aranitas	Zona 11	71
Qendër Dukas	Zona 12	32
Qendër Dukas	Zona 13	453
Kute	Zona 14	5
Kutë	Zona 15	7
Hekal	Zona 16	125
Selitë	Zona 17	357
Aranitas	Zona 18	48
Qendër Dukas	Zona 19	18
Qendër Dukas	Zona 20	1

Zona 11 Njësia Administrative Aranitas								
Nr.	Koordinata X	Koordinata Y	Nr.	Koordinata X	Koordinata Y	Nr.	Koordinata X	Koordinata Y
1	484293.6237	4500108.27	20	484238.7015	4499341.727	39	483702.6424	4500162.948
2	484293.2814	4500103.021	21	484174.1622	4499320.569	40	483653.3162	4500231.403
3	484409.173	4500027.404	22	484101.9505	4499347.771	41	483627.5984	4500275.205
4	484484.7604	4500005.318	23	484099.9328	4499355.558	42	483650.2022	4500337.912
5	484548.2291	4499977.297	24	484040.0166	4499422.642	43	483689.1525	4500439.555
6	484597.3942	4499926.954	25	483999.8488	4499446.707	44	483756.424	4500506.162
7	484614.7567	4499889.625	26	484003.6796	4499452.73	45	483840.0203	4500549.564
8	484620.4752	4499842.82	27	484066.3229	4499527.993	46	483874.5653	4500601.083
9	484667.7841	4499824.037	28	484051.2217	4499592.607	47	483933.9711	4500608.529
10	484680.7678	4499739.8	29	484042.9768	4499598.943	48	483939.9893	4500527.912
11	484745.9423	4499702.919	30	483998.332	4499678.056	49	483941.3627	4500461.228
12	484776.0184	4499622.19	31	483942.8828	4499734.894	50	484034.4126	4500420.391
13	484720.74	4499617.098	32	483920.5803	4499777.049	51	484105.9444	4500378.488
14	484699.8632	4499577.47	33	483882.2917	4499842.48	52	484105.5749	4500374.544
15	484673.3391	4499541.131	34	483811.8686	4499895.389	53	484124.365	4500281.279
16	484635.3964	4499472.843	35	483768.2667	4499911.697	54	484170.5151	4500238.94
17	484607.6506	4499390.03	36	483768.7565	4500015.655	55	484213.1941	4500260.889
18	484470.7282	4499370.595	37	483740.155	4500093.4	56	484253.9172	4500244.115
19	484369.6976	4499345.399	38	483703.4618	4500150.433	57	484293.6237	4500108.27

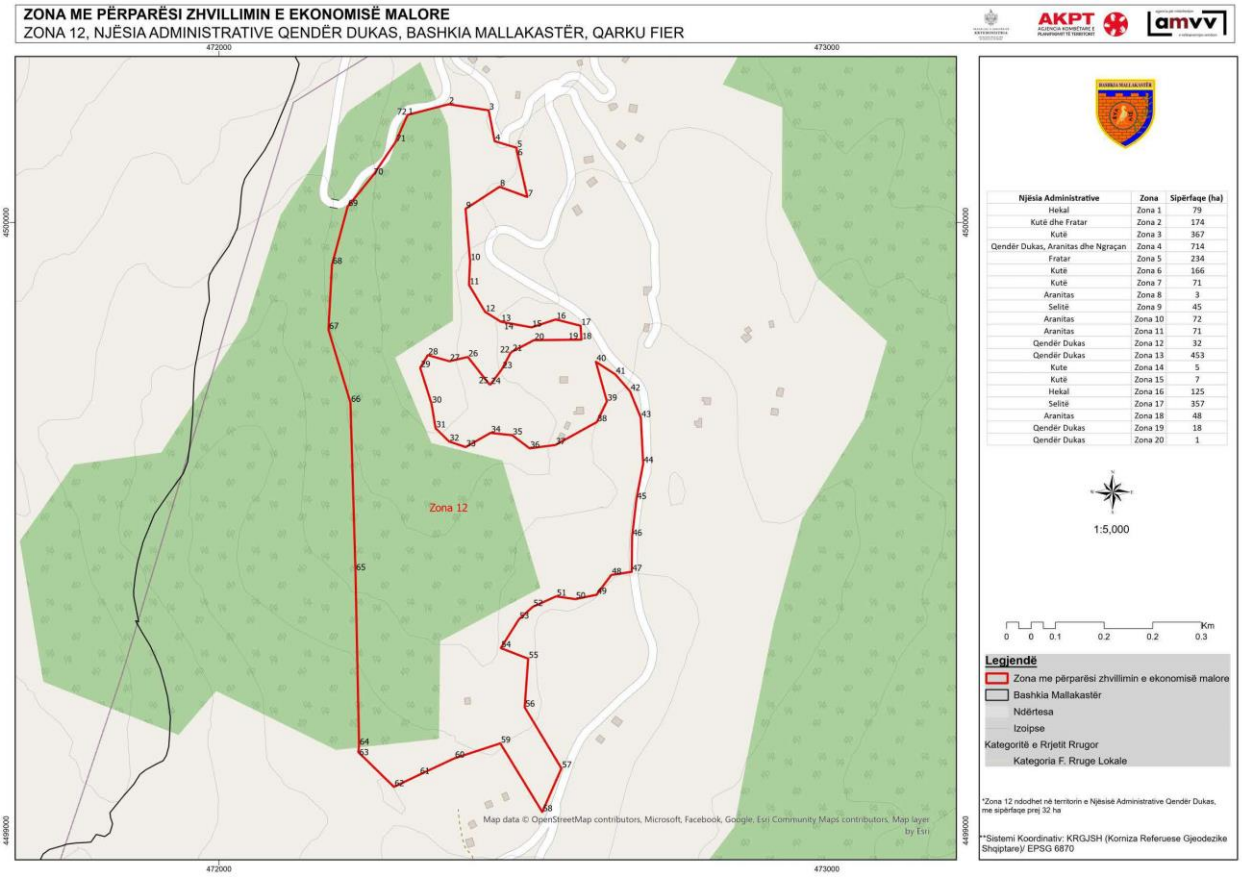

Zona 12 Njësia Administrative Qendër Dukas								
Nr.	**Koordinata X**	**Koordinata Y**	**Nr.**	**Koordinata X**	**Koordinata Y**	**Nr.**	**Koordinata X**	**Koordinata Y**
1	472310.3121	4500176.929	**25**	472444.3009	4499734.469	**49**	472621.0442	4499387.876
2	472377.7937	4500194.503	**26**	472409.4046	4499778.871	**50**	472586.1796	4499380.606
3	472443.6186	4500184.499	**27**	472379.0601	4499771.851	**51**	472554.7127	4499385.236
4	472453.5902	4500133.689	**28**	472343.4876	4499781.878	**52**	472516.2347	4499367.994
5	472489.6158	4500122.997	**29**	472331.0133	4499761.052	**53**	472493.3887	4499347.374
6	472490.1654	4500117.125	**30**	472349.537	4499702.477	**54**	472463.5914	4499300.143
7	472507.2811	4500042.008	**31**	472356.3024	4499661.763	**55**	472508.6087	4499282.672
8	472461.6046	4500058.765	**32**	472378.3292	4499640.008	**56**	472502.9047	4499202.706
9	472405.6457	4500022.441	**33**	472405.7996	4499630.641	**57**	472563.3193	4499102.289
10	472413.0228	4499937.314	**34**	472446.6226	4499654.009	**58**	472531.83	4499030.549
11	472411.2674	4499897.38	**35**	472482.3514	4499650.166	**59**	472462.8496	4499143.426
12	472437.8306	4499853.003	**36**	472510.9656	4499628.604	**60**	472387.2035	4499118.796
13	472463.5357	4499836.99	**37**	472553.3724	4499634.106	**61**	472329.9268	4499091.972
14	472467.7616	4499836.051	**38**	472621.5591	4499671.837	**62**	472287.8707	4499071.838
15	472514.1902	4499827.612	**39**	472638.1072	4499705.936	**63**	472229.2293	4499129.118
16	472554.0392	4499840.574	**40**	472620.0015	4499770.947	**64**	472230.4751	4499139.912
17	472594.8827	4499830.254	**41**	472651.9565	4499750.217	**65**	472224.5499	4499426.872
18	472596.2613	4499807.287	**42**	472676.1975	4499722.39	**66**	472216.2727	4499703.733
19	472592.0247	4499807.294	**43**	472693.9686	4499678.791	**67**	472180.0737	4499823.823
20	472518.2258	4499806.511	**44**	472697.8106	4499603.359	**68**	472185.9667	4499930.716
21	472482.041	4499787.648	**45**	472686.6071	4499544.072	**69**	472211.7262	4500026.124
22	472479.3175	4499784.974	**46**	472679.5503	4499483.659	**70**	472253.5424	4500077.607
23	472465.7594	4499759.43	**47**	472678.9928	4499425.549	**71**	472290.625	4500132.481
24	472446.7078	4499733.613	**48**	472645.3496	4499420.375	**72**	472310.3121	4500176.929

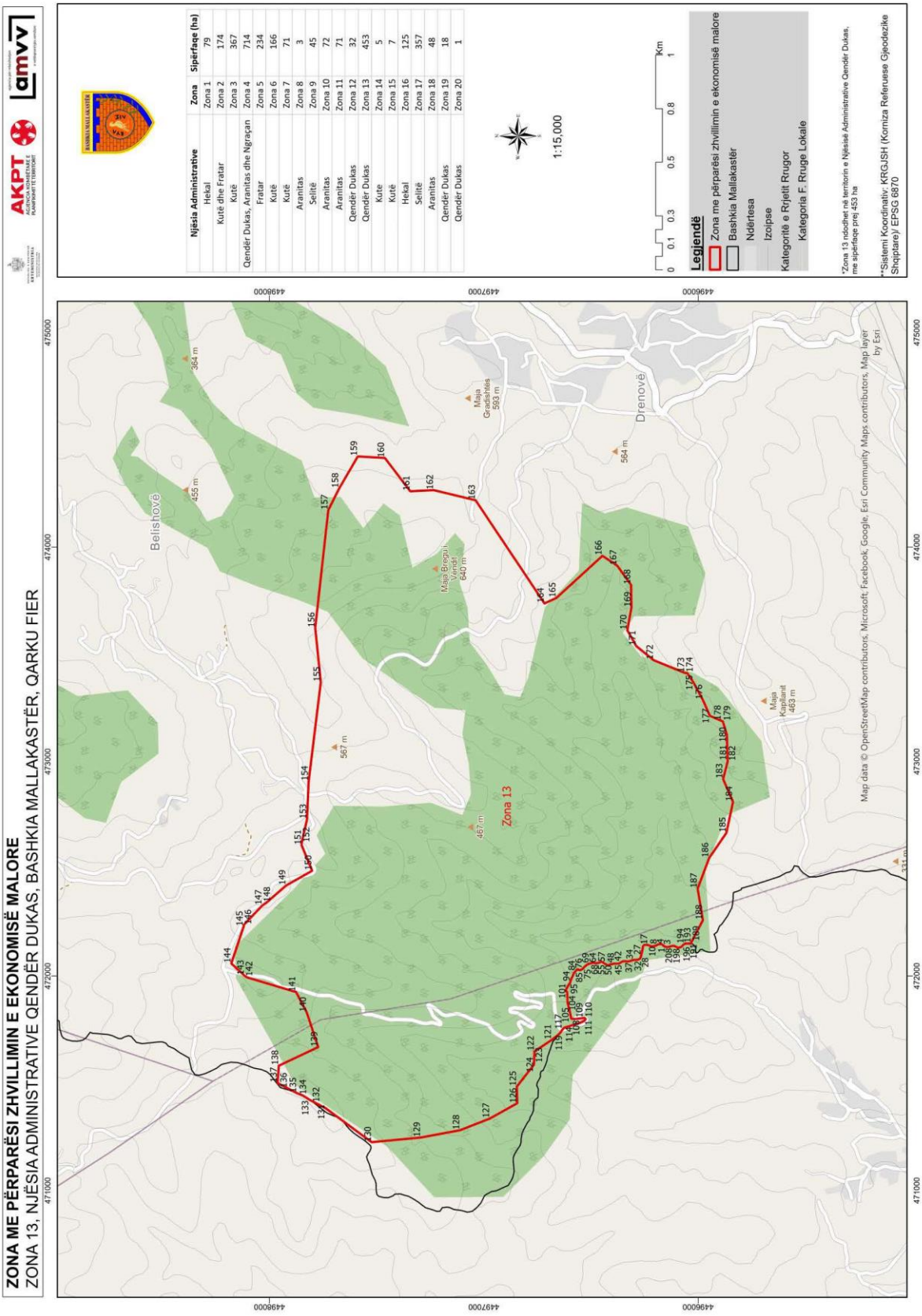
ZONA ME PËRPARËSI ZHVILLIMIN E EKONOMISË MALORE
ZONA 13, NJËSIA ADMINISTRATIVE QENDËR DUKAS, BASHKIA MALLAKASTËR, QARKU FIER
AKPT
AMVV
Njësia Administrative | Zona | Sipërfaqe (ha)
Hekal | Zona 1 | 79
Kutë dhe Fratar | Zona 2 | 174
Kutë | Zona 3 | 367
Qendër Dukas, Aranitas dhe Ngraçan | Zona 4 | 714
Fratar | Zona 5 | 234
Kutë | Zona 6 | 166
Kutë | Zona 7 | 71
Aranitas | Zona 8 | 3
Selitë | Zona 9 | 45
Aranitas | Zona 10 | 72
Aranitas | Zona 11 | 71
Qendër Dukas | Zona 12 | 32
Qendër Dukas | Zona 13 | 453
Kute | Zona 14 | 5
Kutë | Zona 15 | 7
Hekal | Zona 16 | 125
Selitë | Zona 17 | 357
Aranitas | Zona 18 | 48
Qendër Dukas | Zona 19 | 18
Qendër Dukas | Zona 20 | 1
1:15,000
0 0.1 0.3 0.5 0.8 1 Km
Legjendë
Zona me përparësi zhvillimin e ekonomisë malore
Bashkia Mallakastër
Ndërtesa
Izolipse
Kategoritë e Rrjetit Rrugor
Kategoria F, Rruge Lokale
*Zona 13 ndodhet në territorin e Njësisë Administrative Qendër Dukas, me sipërfaqe prej 453 ha
**Sistemi Koordinativ: KRGJSH (Korniza Referuese Gjeodezike Shqiptare)/ EPSG 6870
Belishovë
Drenovë
Zona 13
Maja Gradishtës 593 m
Maja Begut Verdi 640 m
Maja Kapllanit 463 m
Map data © OpenStreetMap contributors, Microsoft, Facebook, Google, Esri Community Maps contributors, Map layer by Esri

Zona 13 Njësia Administrative Qendër Dukas								
Nr.	**Koordinata X**	**Koordinata Y**	**Nr.**	**Koordinata X**	**Koordinata Y**	**Nr.**	**Koordinata X**	**Koordinata Y**
1	\	4496152.924	**72**	472049.3788	4496523.297	**142**	471993.84	4498105.423
2	472138.6194	4496158.011	**73**	472046.1641	4496526.702	**143**	472002.0814	4498116.805
3	472142.1379	4496162.815	**74**	472041.8788	4496531.152	**144**	472058.5523	4498177.956
4	472145.6609	4496167.222	**75**	472035.7291	4496536.64	**145**	472231.8347	4498120.198
5	472148.4019	4496170.561	**76**	472033.0498	4496539.521	**146**	472237.8882	4498120.187
6	472149.1176	4496177.451	**77**	472029.8171	4496544.513	**147**	472328.9779	4498033.269
7	472148.2456	4496184.322	**78**	472028.1842	4496548.465	**148**	472341.6631	4498014.596
8	472146.0654	4496189.855	**79**	472027.6188	4496551.634	**149**	472422.1252	4497922.298
9	472144.4415	4496193.013	**80**	472028.8818	4496556.942	**150**	472490.7319	4497800.836
10	472142.0177	4496196.691	**81**	472031.4741	4496561.736	**151**	472609.4842	4497849.722
11	472139.8135	4496204.341	**82**	472031.453	4496563.588	**152**	472622.3202	4497849.699
12	472138.9684	4496208.831	**83**	472028.5089	4496566.466	**153**	472729.9209	4497824.867
13	472138.3881	4496213.324	**84**	472024.4944	4496570.39	**154**	472907.3953	4497817.206
14	472138.316	4496219.675	**85**	472020.2151	4496574.312	**155**	473369.7197	4497760.608
15	472140.6255	4496226.053	**86**	472015.4066	4496578.227	**156**	473623.1868	4497786.551
16	472142.9621	4496230.05	**87**	472011.1394	4496581.09	**157**	474172.1488	4497725.551
17	472144.7635	4496234.57	**88**	472005.8226	4496583.147	**158**	474273.3245	4497675.092
18	472145.434	4496245.429	**89**	471999.4444	4496585.457	**159**	474422.7092	4497587.923
19	472145.3799	4496250.192	**90**	471994.3863	4496588.046	**160**	474415.6755	4497461.721
20	472142.6825	4496254.661	**91**	471989.8544	4496590.906	**161**	474260.3344	4497343.193
21	472137.3567	4496257.512	**92**	471984.273	4496592.959	**162**	474265.694	4497233.875
22	472131.5198	4496258.769	**93**	471979.2239	4496594.755	**163**	474218.4273	4497038.351
23	472124.6333	4496259.22	**94**	471972.8547	4496596.27	**164**	473737.4169	4496717.128
24	472116.1409	4496261.24	**95**	471967.2703	4496598.589	**165**	473762.6602	4496661.862
25	472109.5101	4496262.489	**96**	471964.0737	4496600.405	**166**	473959.26	4496446.903
26	472103.6671	4496264.275	**97**	471959.2712	4496603.791	**167**	473913.9194	4496378.175
27	472096.5039	4496265.782	**98**	471954.4717	4496606.913	**168**	473823.9133	4496313.254
28	472090.3993	4496267.3	**99**	471947.8077	4496611.072	**169**	473718.7415	4496311.357
29	472083.2211	4496270.13	**100**	471943.0233	4496612.87	**170**	473612.6051	4496330.511
30	472079.4681	4496274.322	**101**	471939.0298	4496614.942	**171**	473538.5641	4496289.045
31	472076.2143	4496281.166	**102**	471934.7595	4496618.07	**172**	473472.5636	4496207.619
32	472075.61	4496287.776	**103**	471923.6061	4496611.557	**173**	473413.2901	4496062.181
33	472074.9965	4496295.18	**104**	471874.1109	4496608.878	**174**	473412.3458	4496050.928
34	472074.6597	4496301.528	**105**	471835.6126	4496599.455	**175**	473368.4274	4496021.943
35	472073.2704	4496307.335	**106**	471801.4913	4496592.391	**176**	473286.8092	4495977.928
36	472070.5428	4496314.45	**107**	471799.8542	4496581.829	**177**	473213.0863	4495945.37
37	472068.0439	4496324.744	**108**	471799.125	4496577.125	**178**	473190.0499	4495891.728
38	472067.7071	4496331.092	**109**	471801.4913	4496555.141	**179**	473187.7192	4495885.357
39	472068.4259	4496337.717	**110**	471805.1513	4496531.054	**180**	473126.2388	4495866.425
40	472069.4183	4496343.551	**111**	471798.8748	4496524.634	**181**	473059.5524	4495864.438
41	472068.5612	4496349.099	**112**	471789.8906	4496532.997	**182**	473000.9865	4495862.438
42	472066.6367	4496355.429	**113**	471780.7813	4496552.366	**183**	472918.282	4495883.724
43	472064.2069	4496359.636	**114**	471768.0216	4496594.973	**184**	472811.7767	4495837.625
44	472061.5155	4496363.576	**115**	471765.138	4496604.331	**185**	472667.516	4495868.529
45	472057.7324	4496370.414	**116**	471758.7922	4496624.923	**186**	472549.6736	4495949.047

46	472057.6482	4496377.824	**117**	471749.2786	4496634.391	**187**	472407.6266	4496002.648
47	472057.567	4496384.969	**118**	471734.0229	4496644.113	**188**	472260.3161	4495978.21
48	472058.0422	4496389.739	**119**	471728.4391	4496651.245	**189**	472161.1821	4496030.134
49	472057.4468	4496395.554	**120**	471726.417	4496652.302	**190**	472151.1545	4496033.097
50	472055.2485	4496402.676	**121**	471701.5476	4496683.743	**191**	472151.4387	4496043.026
51	472053.8262	4496411.393	**122**	471648.8252	4496763.902	**192**	472151.3305	4496052.552
52	472051.9316	4496415.077	**123**	471632.2182	4496764.518	**193**	472151.2538	4496059.301
53	472050.5513	4496420.09	**124**	471586.5793	4496766.214	**194**	472148.4076	4496065.223
54	472051.0085	4496426.447	**125**	471484.4754	4496846.14	**195**	472143.9779	4496070.731
55	472054.9148	4496432.05	**126**	471406.7914	4496844.055	**196**	472140.3694	4496073.866
56	472058.5536	4496437.914	**127**	471335.4533	4496971.777	**197**	472136.7517	4496077.795
57	472061.4194	4496441.917	**128**	471280.8114	4497111.333	**198**	472133.098	4496084.9
58	472063.7681	4496444.855	**129**	471246.784	4497294.064	**199**	472132.2183	4496092.433
59	472065.837	4496449.113	**130**	471225.2658	4497523.428	**200**	472132.1597	4496097.593
60	472064.974	4496455.19	**131**	471383.6867	4497738.306	**201**	472134.8888	4496101.991
61	472063.0674	4496459.933	**132**	471407.4227	4497783.566	**202**	472137.2344	4496105.194
62	472060.8872	4496465.466	**133**	471423.8139	4497814.82	**203**	472139.562	4496109.984
63	472059.9371	4496470.793	**134**	471443.1417	4497844.816	**204**	472140.6988	4496114.761
64	472059.4739	4496473.39	**135**	471454.0016	4497872.382	**205**	472140.2341	4496120.711
65	472060.4151	4496483.723	**136**	471476.7386	4497915.737	**206**	472138.9757	4496126.652
66	472061.6632	4496490.353	**137**	471501.2477	4497962.471	**207**	472136.9323	4496131.789
67	472061.0617	4496496.699	**138**	471581.8054	4497956.331	**208**	472135.2723	4496138.123
68	472058.6229	4496501.7	**139**	471668.3714	4497772.86	**209**	472135.1821	4496146.062
69	472057.7659	4496507.248	**140**	471829.5867	4497825.855	**210**	472135.9039	4496152.422
70	472055.303	4496514.366	**141**	471925.1454	4497875.985	**211**	472136.1482	4496152.924
71	472052.0702	4496519.358						

ZONA ME PËRPARËSI ZHVILLIMIN E EKONOMISË MALORE
ZONA 14, NJËSIA ADMINISTRATIVE KUTË, BASHKIA MALLAKASTËR, QARKU FIER

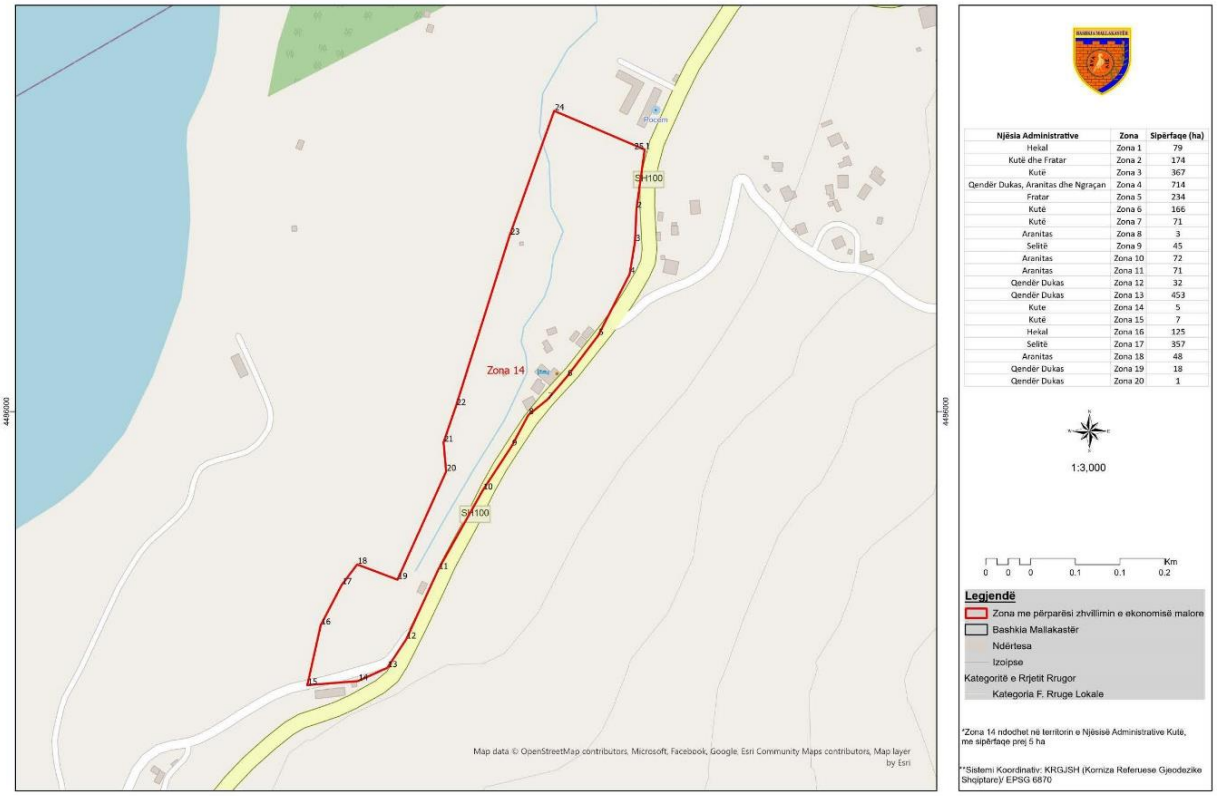

Zona 14 Njësia Administrative Kutë		
Nr.	**Koordinata X**	**Koordinata Y**
1	477691.6091	4486264.381
2	477683.361	4486204.965
3	477681.8288	4486171.312
4	477676.4172	4486138.675
5	477644.6671	4486076.702
6	477613.3401	4486035.387
7	477593.4224	4486012.072
8	477574.3019	4485996.601
9	477557.4285	4485965.009
10	477528.3796	4485920.641
11	477483.4373	4485840.463
12	477451.1715	4485770.255
13	477432.0688	4485741.436
14	477402.4323	4485728.047
15	477351.455	4485723.995
16	477364.9447	4485784.442
17	477386.1476	4485825.116
18	477401.6902	4485845.768
19	477442.3628	4485830.381
20	477491.4143	4485939.551
21	477488.7973	4485968.932
22	477501.3719	4486005.716
23	477555.5842	4486178.067
24	477600.3802	4486303.485
25	477691.6091	4486264.381

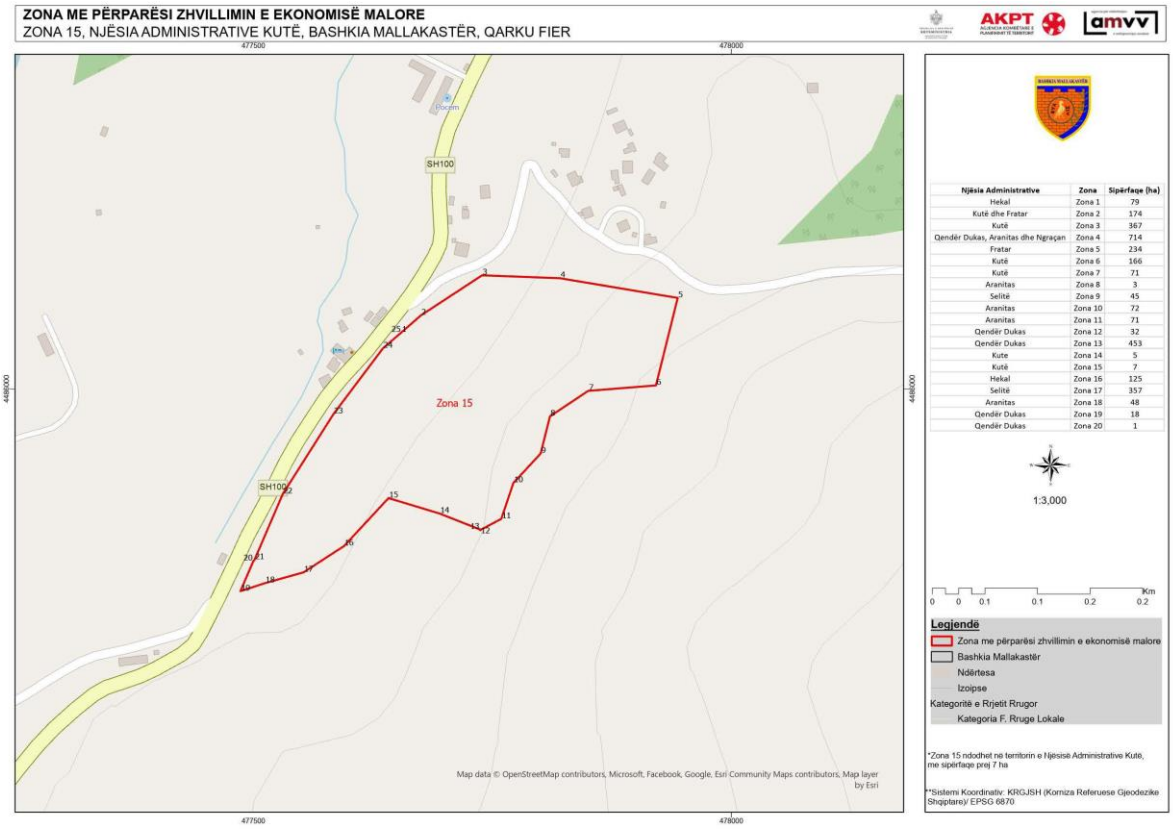

Zona 15 Njësia Administrative Kutë		
Nr.	**Koordinata X**	**Koordinata Y**
1	477654.9061	4486059.183
2	477675.2944	4486076.99
3	477739.2746	4486118.884
4	477820.6828	4486115.854
5	477943.8793	4486095.23
6	477921.1186	4486003.735
7	477850.2831	4485998.02
8	477810.3023	4485971.415
9	477800.4952	4485932.442
10	477772.0348	4485901.758
11	477759.3736	4485864.253
12	477737.1284	4485852.321
13	477737.1158	4485853.067
14	477694.8371	4485869.735
15	477641.41	4485885.908
16	477594.8258	4485835.715
17	477552.5069	4485808.254
18	477512.2559	4485796.959
19	477486.4951	4485788.55
20	477500.0066	4485819.945
21	477501.2972	4485821.391
22	477530.7436	4485890.085
23	477583.8184	4485973.743
24	477635.5626	4486042.501
25	477654.9061	4486059.183

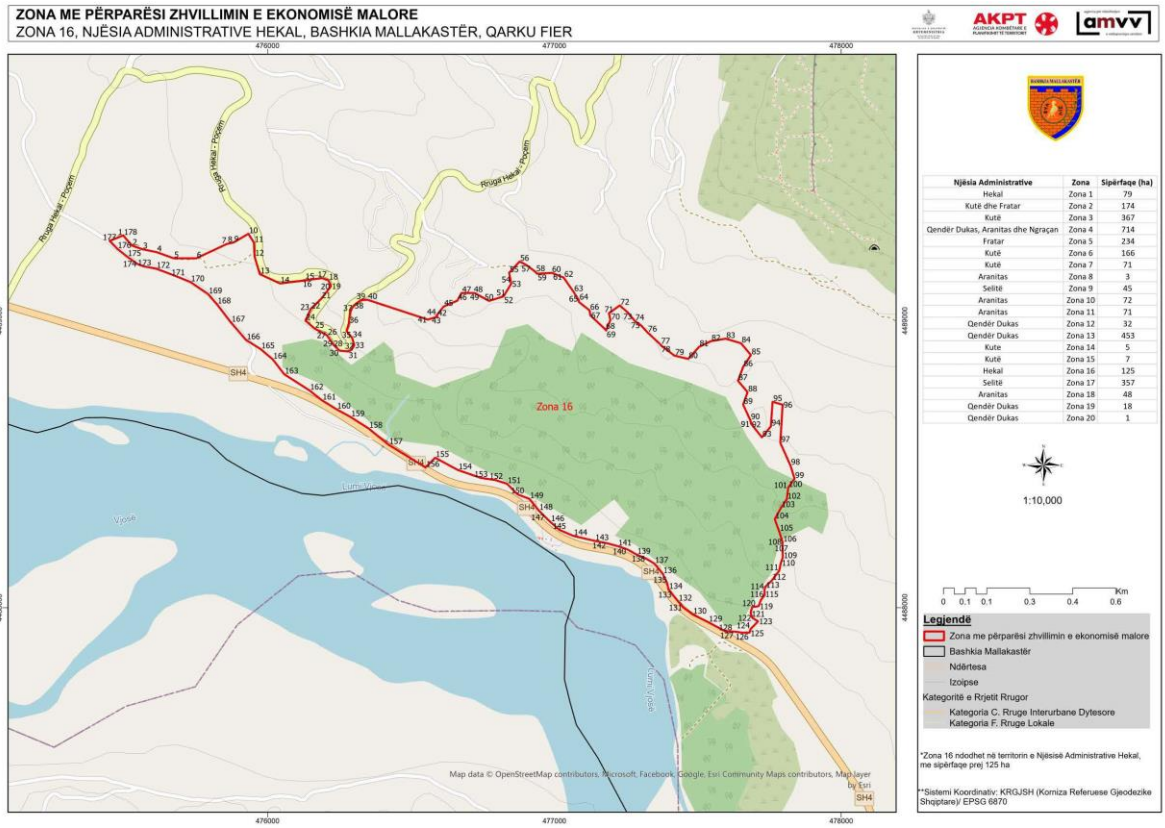

Zona 16 Njësia Administrative Hekal								
Nr.	Koordinata X	Koordinata Y	Nr.	Koordinata X	Koordinata Y	Nr.	Koordinata X	Koordinata Y
1	475496.6279	4489297.634	**61**	476993.3157	4489166.444	**120**	477689.46	4488002.239
2	475527.2972	4489262.366	**62**	477032.3982	4489150.637	**121**	477684.1832	4487982.406
3	475563.4313	4489249.676	**63**	477066.9629	4489100.954	**122**	477690.1193	4487964.673
4	475612.7999	4489239.574	**64**	477085.3356	4489071.449	**123**	477710.2203	4487952.404
5	475672.1376	4489218.133	**65**	477085.3915	4489065.651	**124**	477684.2756	4487925.804
6	475751.3205	4489217.917	**66**	477122.6822	4489036.317	**125**	477680.5958	4487913.37
7	475858.7083	4489268.236	**67**	477125.0459	4489019.555	**126**	477656.2534	4487912.816
8	475871.3151	4489270.753	**68**	477177.9301	4488969.875	**127**	477626.7378	4487916.685
9	475881.607	4489273.283	**69**	477180.3351	4488965.996	**128**	477596.4948	4487917.395
10	475933.2401	4489303.441	**70**	477195.1965	4489002.624	**129**	477536.7519	4487949.249
11	475952.6517	4489272.237	**71**	477190.3215	4489026.837	**130**	477482.1836	4487976.605
12	475954.5356	4489224.696	**72**	477227.9092	4489053.539	**131**	477448.9581	4488001.031
13	475973.0464	4489162.868	**73**	477255.6653	4489029.394	**132**	477431.0723	4488022.33
14	476043.198	4489130.37	**74**	477280.2224	4488999.754	**133**	477412.3057	4488045.566
15	476142.4565	4489142.097	**75**	477301.8273	4488984.533	**134**	477397.8064	4488063.286
16	476143.952	4489142.898	**76**	477324.385	4488959.851	**135**	477393.5569	4488084.839
17	476190.4161	4489148.869	**77**	477369.6757	4488917.579	**136**	477377.77	4488118.668
18	476212.0754	4489141.21	**78**	477371.1763	4488914.492	**137**	477348.5708	4488153.902
19	476221.1009	4489121.288	**79**	477418.837	4488878.576	**138**	477319.4481	4488171.206
20	476220.6064	4489120.063	**80**	477466.6621	4488867.338	**139**	477286.6336	4488185.069
21	476187.0574	4489076.778	**81**	477504.4014	4488909.313	**140**	477253.3592	4488203.925
22	476150.1173	4489040.921	**82**	477546.0872	4488929.181	**141**	477220.6098	4488214.632
23	476148.07	4489035.473	**83**	477597.1399	4488937.683	**142**	477182.7176	4488224.896
24	476132.0134	4489001.097	**84**	477650.7574	4488921.773	**143**	477140.7071	4488232.869
25	476163.9045	4488973.21	**85**	477685.264	4488880.725	**144**	477066.024	4488250.269
26	476208.4757	4488948.792	**86**	477658.123	4488839.367	**145**	477017.6323	4488271.164
27	476206.5086	4488949.924	**87**	477640.1337	4488790.939	**146**	476985.848	4488299.191
28	476227.0498	4488921.351	**88**	477673.4611	4488751.458	**147**	476968.846	4488315.139
29	476229.0434	4488917.096	**89**	477658.0046	4488707.893	**148**	476945.5471	4488339.005
30	476250.6569	4488896.314	**90**	477682.957	4488654.225	**149**	476912.8944	4488379.432
31	476280.4951	4488893.199	**91**	477684.7178	4488648.096	**150**	476872.0115	4488394.999
32	476292.909	4488898.916	**92**	477685.4086	4488641.991	**151**	476834.5013	4488432.251
33	476302.328	4488915.493	**93**	477723.3509	4488593.854	**152**	476793.5547	4488445.017
34	476294.9389	4488940.376	**94**	477754.8111	4488632.103	**153**	476744.4156	4488452.252
35	476275.3091	4488964.998	**95**	477760.7684	4488717.806	**154**	476663.581	4488479.949
36	476283.3831	4488990.745	**96**	477795.7218	4488707.56	**155**	476584.1278	4488522.884
37	476287.4233	4489031.173	**97**	477787.6475	4488574.86	**156**	476550.8975	4488488.942
38	476299.9565	4489052.966	**98**	477823.0209	4488495.921	**157**	476422.0875	4488568.081
39	476325.5601	4489072.294	**99**	477837.2988	4488449.932	**158**	476352.1438	4488624.856
40	476348.3436	4489073.401	**100**	477815.2373	4488418.59	**159**	476289.3568	4488664.922
41	476558.6272	4489004.38	**101**	477814.9097	4488415.86	**160**	476241.7998	4488690.869

42	476592.4447	4489014.505	**102**	477810.2973	4488377.435	**161**	476189.627	4488723.038
43	476591.1243	4489015.244	**103**	477789.9852	4488347.982	**162**	476145.9864	4488757.529
44	476589.6453	4489018.931	**104**	477768.3403	4488308.486	**163**	476058.4509	4488813.529
45	476613.6695	4489049.6	**105**	477783.5988	4488266.282	**164**	476018.0168	4488865.823
46	476661.8481	4489070.433	**106**	477795.8082	4488227.961	**165**	475975.8668	4488901.502
47	476676.3766	4489097.09	**107**	477794.9707	4488221.076	**166**	475925.3227	4488933.222
48	476718.0246	4489096.983	**108**	477795.2874	4488218.029	**167**	475872.3826	4488994.648
49	476721.6462	4489096.973	**109**	477796.3811	4488175.409	**168**	475823.6321	4489058.035
50	476772.587	4489069.506	**110**	477789.5884	4488156.314	**169**	475792.93	4489093.277
51	476821.3025	4489084.907	**111**	477783.6965	4488128.678	**170**	475730.9594	4489135.493
52	476823.0967	4489086.208	**112**	477758.4476	4488095.12	**171**	475681.0017	4489155.685
53	476849.3024	4489128.865	**113**	477734.8265	4488072.138	**172**	475611.275	4489182.345
54	476849.3275	4489131.598	**114**	477732.8815	4488062.156	**173**	475571.1884	4489189.349
55	476842.1454	4489167.146	**115**	477732.9068	4488060.259	**174**	475545.9591	4489198.667
56	476878.729	4489206.834	**116**	477732.8149	4488047.552	**175**	475510.531	4489223.749
57	476900.685	4489195.773	**117**	477734.0837	4488045.341	**176**	475475.6768	4489251.72
58	476934.2949	4489170.464	**118**	477719.8045	4488026.662	**177**	475449.231	4489278.617
59	476939.6243	4489164.208	**119**	477712.1563	4488005.309	**178**	475496.6279	4489297.634
60	476990.6156	4489167.242						

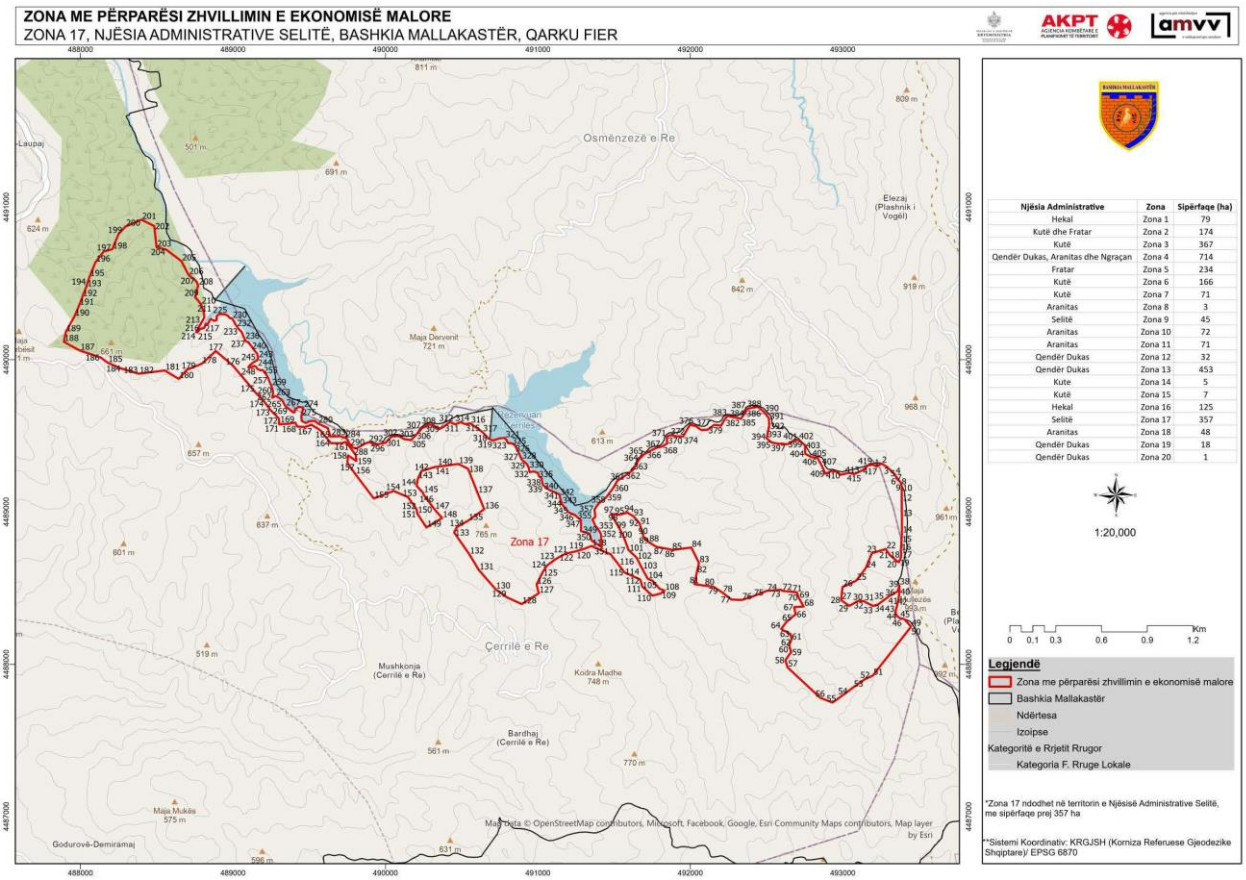

Zona 17 Njësia Administrative Selitë								
Nr.	Koordinata X	Koordinata Y	Nr.	Koordinata X	Koordinata Y	Nr.	Koordinata X	Koordinata Y
1	493224.1201	4489299.06	142	490236.986	4489269.117	283	489704.6728	4489496.963
2	493252.8694	4489317.944	143	490212.2216	4489216.127	284	489737.5056	4489486.036
3	493286.0674	4489298.362	144	490204.777	4489171.213	285	489747.1213	4489481.716
4	493342.9003	4489245.783	145	490247.7928	4489125.096	286	489749.8564	4489477.352
5	493349.1797	4489230.598	146	490250.3362	4489114.1	287	489766.1073	4489444.717
6	493355.0264	4489216.459	147	490321.788	4489017.507	288	489788.6015	4489421.681
7	493374.6	4489200.598	148	490371.977	4488960.554	289	489812.9848	4489418.781
8	493379.3649	4489193.549	149	490268.7036	4488898.574	290	489836.1292	4489431.748
9	493381.8415	4489187.403	150	490208.019	4488990.696	291	489866.6356	4489449.034
10	493386.5231	4489163.846	151	490206.8273	4489001.53	292	489887.723	4489456.684
11	493386.5264	4489154.996	152	490205.8313	4489014.871	293	489900.4024	4489458.946
12	493386.5577	4489069.637	153	490148.5565	4489097.358	294	489923.5218	4489439.8
13	493387.6899	4488968.633	154	490054.2689	4489137.648	295	489924.3318	4489439.952
14	493387.6325	4488861.092	155	489923.4534	4489088.681	296	489956.3563	4489445.949
15	493384.2401	4488798.541	156	489802.397	4489248.88	297	489968.1537	4489448.158
16	493380.4016	4488746.849	157	489750.4306	4489322.41	298	489970.3997	4489448.093
17	493384.3165	4488723.801	158	489754.3085	4489371.298	299	489970.9799	4489448.687
18	493380.4682	4488698.062	159	489809.2697	4489334.404	300	489977.6067	4489449.928
19	493367.7003	4488670.621	160	489806.2476	4489372.363	301	490000.9744	4489454.304
20	493359.6404	4488672.851	161	489766.9089	4489425.381	302	490040.1381	4489495.758
21	493307.802	4488718.045	162	489739.4623	4489459.806	303	490086.0514	4489498.416
22	493281.4956	4488756.933	163	489713.6153	4489451.464	304	490124.1604	4489478.101
23	493190.4455	4488729.398	164	489642.1979	4489451.554	305	490167.2543	4489471.43
24	493150.5273	4488631.287	165	489572.506	4489536.735	306	490199.2301	4489502.712
25	493088.5684	4488549.589	166	489515.3893	4489572.687	307	490236.5358	4489546.194
26	492997.8697	4488507.302	167	489471.13	4489557.389	308	490275.4607	4489572.797
27	492988.9887	4488423.508	168	489420.8941	4489560.923	309	490307.4817	4489573.579
28	492989.9976	4488420.394	169	489409.277	4489586.306	310	490354.5631	4489544.467
29	493042.2966	4488383.602	170	489365.4246	4489579.245	311	490383.2246	4489559.658
30	493099.2212	4488415.651	171	489303.6872	4489575.083	312	490421.9359	4489589.993
31	493137.059	4488415.62	172	489300.1846	4489615.428	313	490457.9244	4489575.422
32	493140.1917	4488412.524	173	489248.5828	4489666.022	314	490493.1811	4489589.582
33	493199.2794	4488382.718	174	489208.56	4489720.408	315	490522.3455	4489577.116
34	493233.0754	4488394.05	175	489147.5989	4489784.767	316	490557.7829	4489581.501
35	493273.4981	4488424.402	176	488998.5444	4489961.738	317	490636.2598	4489524.552
36	493302.3488	4488446.066	177	488887.1082	4490056.273	318	490674.0341	4489483.523
37	493361.1524	4488479.816	178	488794.6184	4489972.386	319	490704.7366	4489468.361
38	493370.3281	4488519.324	179	488697.422	4489934.105	320	490748.3742	4489483.442
39	493371.4667	4488515.635	180	488644.604	4489873.238	321	490783.9461	4489485.815
40	493371.911	4488476.468	181	488552.4592	4489928.67	322	490796.1147	4489469.051
41	493367.0143	4488441.475	182	488383.4118	4489907.781	323	490796.448	4489464.319

42	493355.9944	4488386.296	**183**	488380.4696	4489907.786	**324**	490804.5251	4489451.805
43	493343.8198	4488339.575	**184**	488268.5074	4489941.243	**325**	490824.0242	4489451.783
44	493357.8518	4488314.392	**185**	488178.0529	4489979.808	**326**	490847.944	4489440.949
45	493373.2008	4488304.561	**186**	488131.8622	4490014.428	**327**	490874.603	4489387.962
46	493389.254	4488299.396	**187**	487994.8424	4490059.793	**328**	490894.0147	4489343.392
47	493404.3846	4488295.527	**188**	487890.5957	4490116.978	**329**	490922.019	4489320.884
48	493421.6229	4488276.234	**189**	487903.8877	4490181.938	**330**	490938.6439	4489296.33
49	493446.898	4488247.946	**190**	487960.4515	4490283.872	**331**	490938.844	4489293.718
50	493443.7639	4488242.246	**191**	487990.7492	4490355.645	**332**	490945.3654	4489261.72
51	493197.2248	4487926.599	**192**	488012.0888	4490411.877	**333**	490946.6181	4489261.719
52	493146.045	4487903.003	**193**	488038.2188	4490478.631	**334**	490971.2563	4489266.098
53	493067.5692	4487847.825	**194**	488040.7984	4490489.639	**335**	490999.5739	4489257.273
54	493000.3277	4487797.738	**195**	488058.8275	4490543.568	**336**	491006.1934	4489235.679
55	492932.5543	4487748.901	**196**	488098.2229	4490639.336	**337**	491026.9988	4489218.778
56	492851.64	4487780.577	**197**	488152.3394	4490710.05	**338**	491024.3532	4489220.573
57	492636.7458	4487980.861	**198**	488208.2586	4490724.393	**339**	491032.1059	4489177.784
58	492623.6489	4488027.299	**199**	488249.6059	4490824.564	**340**	491075.4279	4489143.262
59	492661.2754	4488080.736	**200**	488294.7876	4490873.7	**341**	491097.1557	4489135.395
60	492647.0709	4488123.892	**201**	488399.7965	4490918.545	**342**	491139.0155	4489117.207
61	492661.9615	4488159.122	**202**	488483.688	4490876.854	**343**	491156.5434	4489054.141
62	492663.135	4488169.514	**203**	488498.5915	4490736.864	**344**	491161.3778	4489046.75
63	492657.9129	4488197.597	**204**	488561.9652	4490722.262	**345**	491203.0519	4488997.224
64	492595.7526	4488231.857	**205**	488661.9294	4490646.256	**346**	491241.3298	4488980.673
65	492631.3498	4488279.717	**206**	488708.3591	4490556.311	**347**	491282.2047	4488945.884
66	492690.9995	4488328.889	**207**	488756.2043	4490517.76	**348**	491282.9008	4488874.537
67	492680.6985	4488375.561	**208**	488771.7219	4490488.589	**349**	491338.8039	4488857.206
68	492742.9763	4488379.456	**209**	488751.4994	4490411.82	**350**	491353.0117	4488811.841
69	492712.4487	4488434.244	**210**	488790.6014	4490363.415	**351**	491418.432	4488769.29
70	492710.523	4488439.676	**211**	488808.9508	4490308.123	**352**	491412.8083	4488857.085
71	492698.8489	4488472.609	**212**	488812.0142	4490276.169	**353**	491395.2528	4488887.181
72	492602.2218	4488482.397	**213**	488789.0417	4490237.094	**354**	491375.4524	4488911.714
73	492595.3616	4488489.371	**214**	488758.7165	4490181.044	**355**	491357.7772	4488951.81
74	492501.2296	4488482.474	**215**	488766.1692	4490178.201	**356**	491377.0466	4488967.101
75	492413.3848	4488446.72	**216**	488785.2399	4490201.656	**357**	491371.1302	4489016.63
76	492336.4441	4488422.379	**217**	488810.2501	4490207.085	**358**	491396.8225	4489054.145
77	492268.9257	4488425.13	**218**	488822.1906	4490235.015	**359**	491448.6838	4489096.741
78	492209.6866	4488471.609	**219**	488835.9858	4490234.996	**360**	491494.6933	4489157.819
79	492148.6484	4488510.428	**220**	488846.4999	4490256.361	**361**	491521.9325	4489206.329
80	492090.6602	4488516.88	**221**	488853.6825	4490267.57	**362**	491571.8452	4489237.941
81	492026.4144	4488526.129	**222**	488877.1445	4490254.561	**363**	491624.0972	4489274.833
82	492041.3864	4488598.256	**223**	488893.0658	4490259.232	**364**	491663.8907	4489346.331
83	492056.6741	4488665.449	**224**	488892.3875	4490284.356	**365**	491694.3431	4489377.437
84	492006.2061	4488766.609	**225**	488907.9787	4490299.069	**366**	491739.0626	4489402.384
85	491877.1826	4488750.146	**226**	488927.7037	4490297.803	**367**	491777.7767	4489420.856

86	491873.3755	4488753.452	**227**	488950.0582	4490296.535	**368**	491818.3072	4489430.721
87	491777.0959	4488771.27	**228**	488966.9027	4490287.91	**369**	491847.9141	4489450.728
88	491729.1971	4488800.555	**229**	488979.6973	4490273.366	**370**	491847.538	4489456.8
89	491690.5628	4488840.818	**230**	488994.2331	4490269.757	**371**	491846.1469	4489493.838
90	491690.5226	4488848.985	**231**	489005.9109	4490251.463	**372**	491867.2631	4489504.297
91	491669.2197	4488917.082	**232**	489020.3905	4490225.115	**373**	491909.2487	4489496.919
92	491668.0864	4488924.416	**233**	489037.4436	4490200.756	**374**	491952.6745	4489495.837
93	491627.0435	4488971.66	**234**	489055.0152	4490184.061	**375**	491972.9941	4489531.846
94	491585.6876	4488995.809	**235**	489068.4708	4490154.366	**376**	491996.6531	4489572.172
95	491535.9514	4488981.851	**236**	489076.8309	4490132.27	**377**	492034.7155	4489564.415
96	491531.676	4488981.855	**237**	489086.4177	4490120.015	**378**	492071.1972	4489538.226
97	491479.9468	4488988.251	**238**	489106.4853	4490110.826	**379**	492110.7397	4489539.273
98	491508.7018	4488936.852	**239**	489100.6283	4490112.753	**380**	492156.6614	4489572.044
99	491537.5723	4488888.191	**240**	489118.5514	4490092.14	**381**	492200.9227	4489566.485
100	491567.3366	4488824.719	**241**	489139.8301	4490060.808	**382**	492226.6985	4489610.161
101	491594.4439	4488750.41	**242**	489158.3706	4490039.949	**383**	492243.4607	4489629.641
102	491647.1646	4488700.586	**243**	489165.2021	4490011.185	**384**	492287.3048	4489621.548
103	491685.8911	4488624.719	**244**	489156.0076	4489993.972	**385**	492330.7608	4489612.36
104	491720.9399	4488561.201	**245**	489153.1538	4489992.802	**386**	492362.6672	4489655.196
105	491752.5525	4488548.6	**246**	489130.9715	4489980.615	**387**	492367.32	4489676.531
106	491757.1108	4488542.83	**247**	489109.6282	4489961.27	**388**	492404.0953	4489683.69
107	491798.3774	4488495.61	**248**	489100.7925	4489949.56	**389**	492444.7599	4489689.677
108	491829.9202	4488484.48	**249**	489121.5423	4489950.085	**390**	492482.9743	4489657.463
109	491806.4635	4488465.287	**250**	489123.1803	4489950.083	**391**	492515.3575	4489614.505
110	491750.1176	4488450.874	**251**	489139.2693	4489958.981	**392**	492517.1791	4489565.801
111	491683.9031	4488511.595	**252**	489151.6961	4489953.376	**393**	492500.7994	4489485.584
112	491674.2782	4488550.605	**253**	489158.3032	4489941.218	**394**	492501.1232	4489482.52
113	491669.5327	4488557.373	**254**	489177.8916	4489930.345	**395**	492532.7378	4489455.983
114	491618.3856	4488580.852	**255**	489193.6245	4489932.021	**396**	492534.3688	4489455.982
115	491567.4156	4488603.706	**256**	489214.4544	4489907.704	**397**	492576.2192	4489447.679
116	491532.4806	4488650.414	**257**	489231.4069	4489880.803	**398**	492601.0511	4489448.836
117	491476.013	4488723.275	**258**	489239.9711	4489853.131	**399**	492634.2259	4489444.113
118	491350.6875	4488776.135	**259**	489252.1856	4489828.557	**400**	492636.386	4489444.111
119	491303.7944	4488758.403	**260**	489261.4255	4489799.515	**401**	492679.4754	4489470.229
120	491249.3292	4488741.971	**261**	489262.263	4489774.267	**402**	492709.6692	4489473.228
121	491198.5264	4488730.069	**262**	489257.5057	4489749.755	**403**	492751.7621	4489438.767
122	491187.4442	4488730.081	**263**	489280.1203	4489761.544	**404**	492753.2651	4489381.936
123	491113.6597	4488689.11	**264**	489298.4398	4489751.773	**405**	492796.1725	4489359.5
124	491059.5182	4488648.205	**265**	489322.3077	4489734.614	**406**	492834.1205	4489354.781
125	491030.0464	4488602.376	**266**	489334.312	4489710.54	**407**	492860.4613	4489306.801
126	490991.477	4488523.443	**267**	489345.2724	4489694.223	**408**	492861.6839	4489304.574
127	491006.1312	4488466.713	**268**	489346.8864	4489691.643	**409**	492886.1679	4489251.22
128	490893.6577	4488395.383	**269**	489363.2315	4489679.486	**410**	492924.4534	4489268.163
129	490796.9685	4488439.7	**270**	489381.3974	4489664.39	**411**	492961.7821	4489264.573

130	490723.9125	4488491.297	**271**	489400.5849	4489651.407	**412**	492984.2559	4489243.464
131	490613.0971	4488618.299	**272**	489411.1342	4489678.154	**413**	493013.4207	4489251.12
132	490549.9288	4488722.801	**273**	489430.3161	4489689.602	**414**	493039.975	4489257.43
133	490450.6914	4488865.417	**274**	489461.4081	4489685.717	**415**	493074.0686	4489248.973
134	490467.9803	4488900.533	**275**	489448.2803	4489629.614	**416**	493087.3969	4489253.871
135	490542.2899	4488942.977	**276**	489451.1603	4489597.546	**417**	493125.579	4489271.738
136	490647.7943	4489018.285	**277**	489479.208	4489583.896	**418**	493146.5566	4489288.92
137	490604.8035	4489123.482	**278**	489497.4833	4489595.394	**419**	493169.607	4489307.706
138	490541.8544	4489283.703	**279**	489536.6661	4489597.925	**420**	493200.9156	4489309.421
139	490477.5534	4489315.405	**280**	489556.6927	4489581.255	**421**	493220.5866	4489298.492
140	490390.7963	4489303.039	**281**	489622.1216	4489550.656	**422**	493224.1201	4489299.06
141	490323.056	4489294.861	**282**	489638.8158	4489494.674			

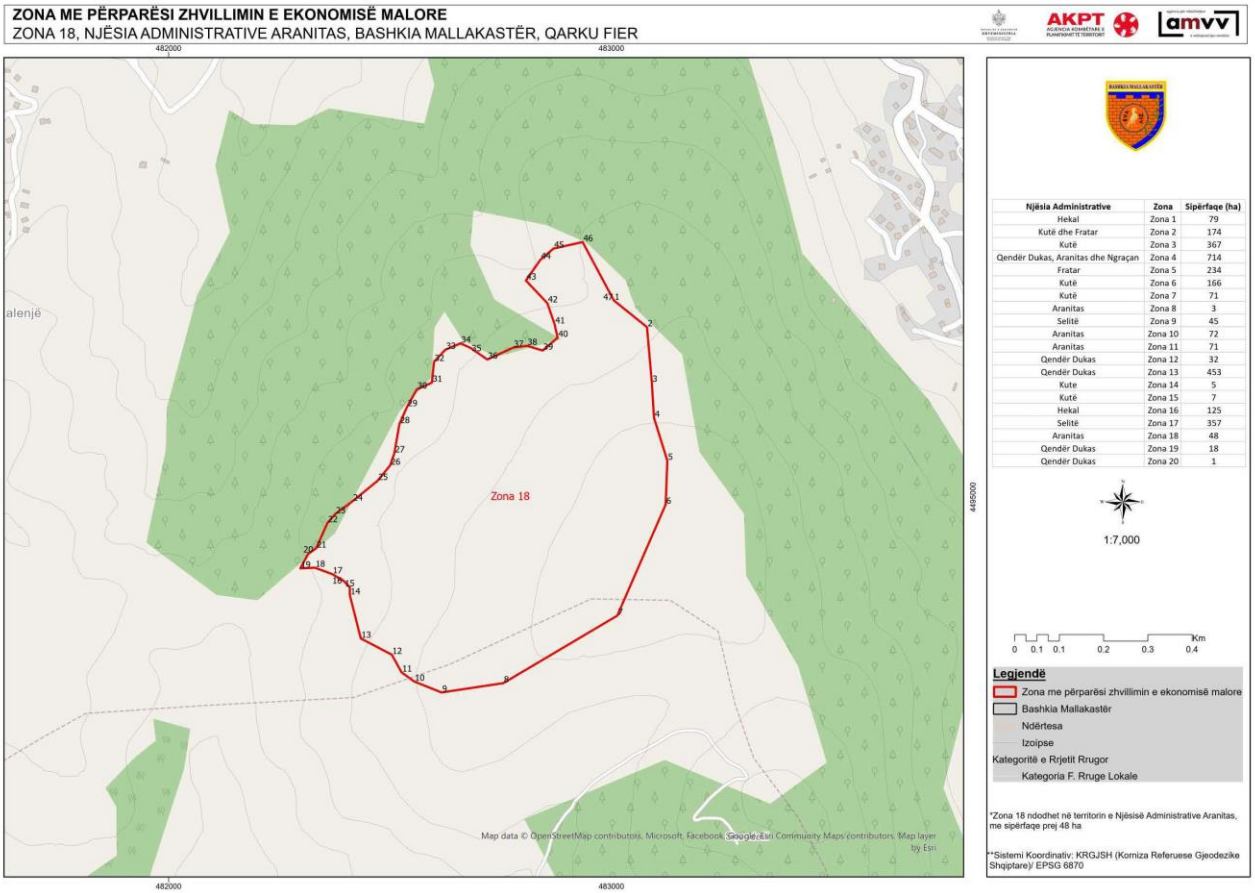

Zona 18 Njësia Administrative Aranitas								
Nr.	**Koordinata X**	**Koordinata Y**	**Nr.**	**Koordinata X**	**Koordinata Y**	**Nr.**	**Koordinata X**	**Koordinata Y**
1	483005.7105	4495444.143	**17**	482369.0778	4494826.532	**33**	482625.3663	4495333.095
2	483080.4198	4495384.005	**18**	482330.0792	4494841.047	**34**	482659.2284	4495347.317
3	483091.4091	4495258.781	**19**	482297.3204	4494839.355	**35**	482682.3575	4495336.852
4	483096.2634	4495179.259	**20**	482315.5472	4494872.794	**36**	482719.7867	4495310.89
5	483126.3289	4495082.733	**21**	482333.0471	4494884.575	**37**	482778.0851	4495337.691
6	483122.6856	4494983.671	**22**	482358.6597	4494941.849	**38**	482809.227	4495341.869
7	483013.4007	4494732.738	**23**	482376.257	4494962.019	**39**	482844.9352	4495331.228
8	482755.9714	4494580.336	**24**	482414.9966	4494990.689	**40**	482878.617	4495360.074
9	482616.3204	4494559.33	**25**	482471.885	4495037.073	**41**	482871.7006	4495390.785
10	482554.9114	4494583.974	**26**	482500.3061	4495071.801	**42**	482855.3547	4495438.137
11	482526.1506	4494604.675	**27**	482509.8435	4495099.575	**43**	482806.9485	4495489.237
12	482503.9909	4494644.602	**28**	482521.341	4495165.519	**44**	482839.7022	4495536.021
13	482433.995	4494681.242	**29**	482538.4372	4495203.941	**45**	482869.3628	4495561.418
14	482409.2631	4494779.108	**30**	482560.5781	4495243.451	**46**	482935.043	4495576.013
15	482409.2057	4494796.597	**31**	482594.6898	4495258.771	**47**	483005.7105	4495444.143
16	482393.9652	4494812.457	**32**	482599.3493	4495305.908			

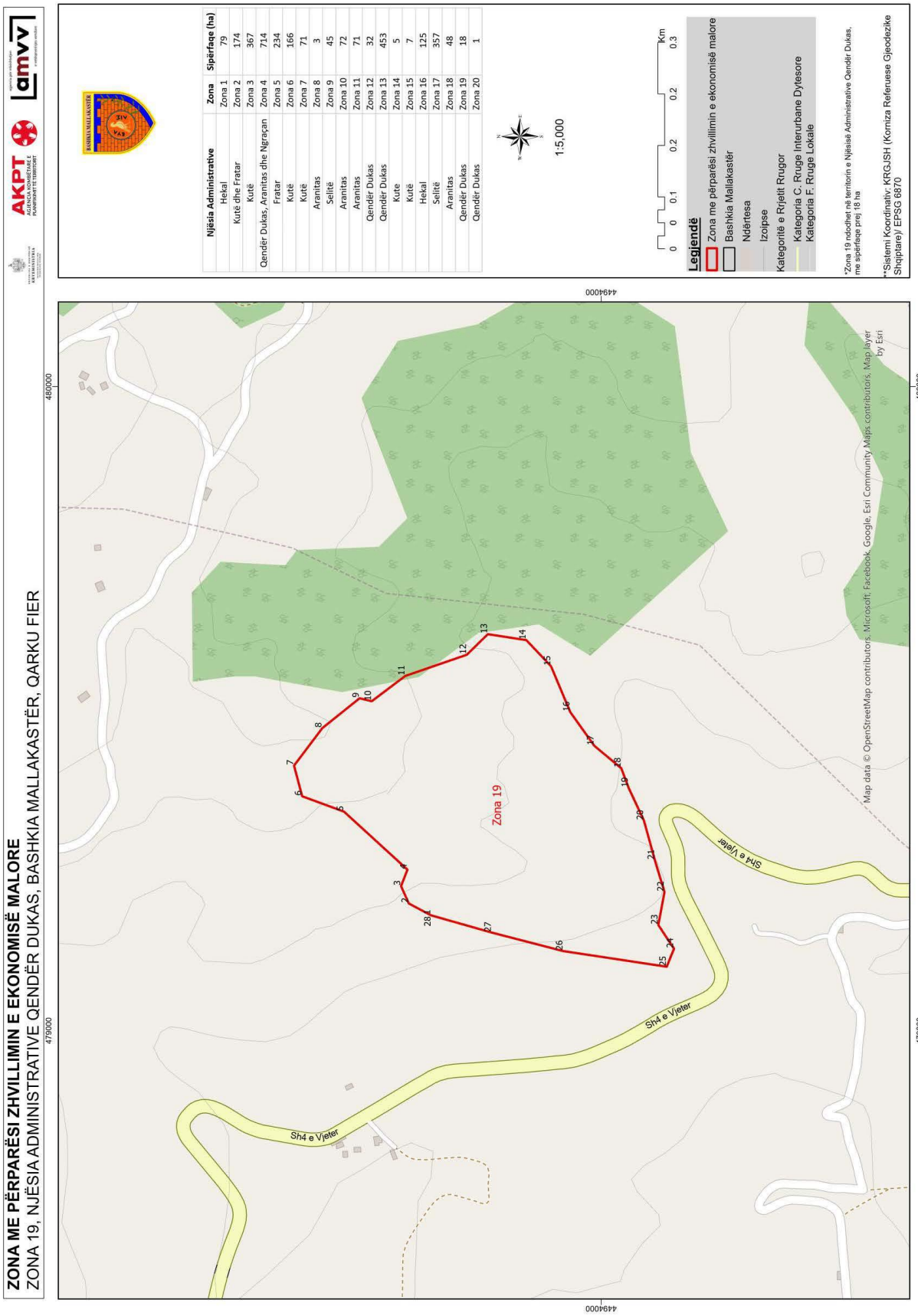
ZONA ME PËRPARËSI ZHVILLIMIN E EKONOMISË MALORE
ZONA 19, NJËSIA ADMINISTRATIVE QENDËR DUKAS, BASHKIA MALLAKASTËR, QARKU FIER
AKPT
AGENSIA KOMBËTARE E PLANIFIKIMIT TË TERRITORIT
amvv
BASHKIA MALLAKASTËR
Njësia Administrative | Zona | Sipërfaqe (ha)
Hekal | Zona 1 | 79
Kutë dhe Fratar | Zona 2 | 174
Kutë | Zona 3 | 367
Qendër Dukas, Aranitas dhe Ngraçan | Zona 4 | 714
Fratar | Zona 5 | 234
Kutë | Zona 6 | 166
Kutë | Zona 7 | 71
Aranitas | Zona 8 | 3
Selitë | Zona 9 | 45
Aranitas | Zona 10 | 72
Aranitas | Zona 11 | 71
Qendër Dukas | Zona 12 | 32
Qendër Dukas | Zona 13 | 453
Kutë | Zona 14 | 5
Kutë | Zona 15 | 7
Hekal | Zona 16 | 125
Selitë | Zona 17 | 357
Aranitas | Zona 18 | 48
Qendër Dukas | Zona 19 | 18
Qendër Dukas | Zona 20 | 1
1:5,000
0 0 0.1 0.2 0.2 0.3 km
Legjendë
Zona me përparësi zhvillimin e ekonomisë malore
Bashkia Mallakastër
Ndërtesa
Izolipse
Kategoritë e Rrjetit Rrugor
Kategoria C. Rruge Interurbane Dytesore
Kategoria F. Rruge Lokale
*Zona 19 ndodhet në territorin e Njësisë Administrative Qendër Dukas, me sipërfaqe prej 18 ha
**Sistemi Koordinativ KRGJSH (Korniza Referuese Gjeodezike Shqiptare) EPSG 6870
Zona 19
Sh4 e Vjeter
Sh4 e Vjeter
Map data © OpenStreetMap contributors, Microsoft, Facebook, Google, Esri Community Maps contributors, Map layer by Esri
479000
480000
4494000

Zona 19 Njësia Administrative Qendër Dukas		
Nr.	Koordinata X	Koordinata Y
1	479179.0315	4494264.042
2	479197.4953	4494298.617
3	479224.3942	4494310.541
4	479249.9633	4494300.641
5	479340.0052	4494399.059
6	479363.9576	4494464.025
7	479411.5264	4494476.606
8	479469.6965	4494432.725
9	479516.0792	4494374.947
10	479511.5194	4494356.002
11	479550.6737	4494304.121
12	479583.6481	4494208.533
13	479615.5956	4494175.933
14	479606.3732	4494116.154
15	479565.6903	4494077.788
16	479494.6032	4494047.995
17	479442.2435	4494010.621
18	479407.4551	4493968.882
19	479376.8833	4493957.412
20	479325.9835	4493933.64
21	479264.5825	4493916.729
22	479215.2205	4493901.775
23	479163.9681	4493911.352
24	479127.1836	4493887.021
25	479099.2209	4493898.355
26	479123.5294	4494059.048
27	479152.3052	4494170.006
28	479179.0315	4494264.042

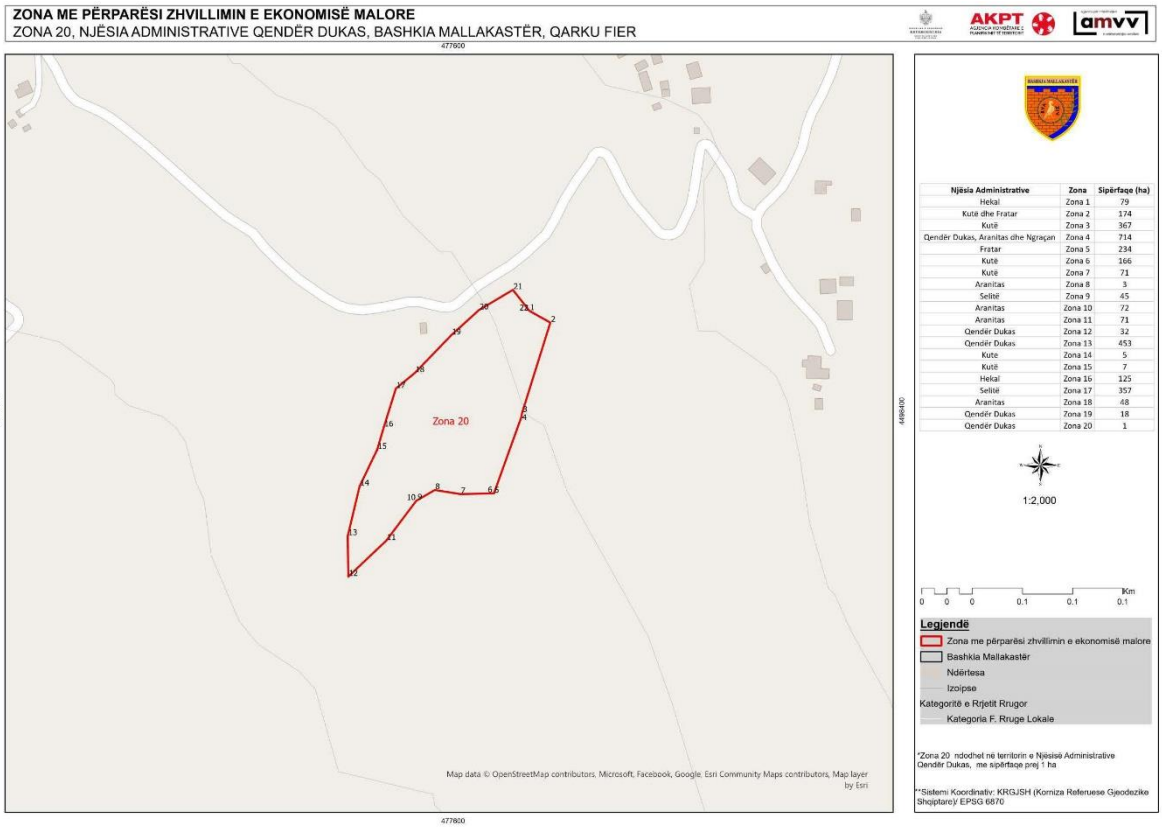

Zona 20 Njësia Administrative Qendër Dukas		
Nr.	**Koordinata X**	**Koordinata Y**
1	477653.2032	4498470.001
2	477667.81	4498461.77
3	477648.1712	4498398.998
4	477647.5373	4498395.748
5	477628.4882	4498342.682
6	477626.5313	4498342.688
7	477605.0198	4498342.245
8	477587.263	4498345.077
9	477574.8082	4498337.83
10	477574.3418	4498337.583
11	477553.4712	4498309.83
12	477526.9377	4498284.674
13	477526.5802	4498313.065
14	477534.7977	4498347.589
15	477547.1111	4498373.276
16	477551.705	4498388.914
17	477560.1065	4498415.804
18	477573.3604	4498426.698
19	477598.8374	4498453.08
20	477618.0465	4498470.537
21	477641.7117	4498484.608
22	477653.2032	4498470.001

VENDIM
Nr. 54, datë 30.4.2026

NË EMËR TË REPUBLIKËS SË SHQIPËRISË

Gjykata Kushtetuese e Republikës së Shqipërisë, e përbërë nga:

Fiona Papajorgji, kryetare;
Marsida Xhaferllari, anëtare;
Sonila Bejtja, anëtare;
Sandër Beci, anëtar;
Ilir Toska anëtar;
Genti Ibrahimi, anëtar;
Marjana Semini, anëtare,

me sekretare Farisja Idrizaj, në datën 30.4.2026, mori në shqyrtim në seancë plenare mbi bazë të dokumenteve çështjen nr. 38 (A) 2025 të Regjistrit Themeltar që u përket:

KËRKUES: Arben Braçe

SUBJEKTE TË INTERESUARA: Ministria e Drejtësisë, përfaqësuar nga Xhelal Kasaj dhe Ornela Marku, me autorizim.

Departamenti i Administratës Publike, përfaqësuar nga drejtoresha e departamentit Vilma Guri.

OBJEKTI: Shfuqizimi i vendimit nr. 00-2025-826 (100), datë 6.3.2025, të Kolegjit Administrativ të Gjykatës së Lartë, si i papajtueshëm me Kushtetutën e Republikës së Shqipërisë.

Pezullimi i vendimit nr. 00-2025-826 (100), datë 6.3.2025, të Kolegjit Administrativ të Gjykatës së Lartë.

BAZA LIGJORE: Nenet 13, 17, 18, 28, 31, 33, 34, 41, 42, 131, pika 1, shkronja "f", dhe 134, pika 1, shkronja "i", të Kushtetutës së Republikës së Shqipërisë *(Kushtetuta)*; nenet 6, 6/1, 19 dhe 46, të Konventës Evropiane për të Drejtat e Njeriut *(KEDNJ)* dhe neni 1, i Protokollit nr. 1 të saj; ligji nr. 8577, datë 10.2.2000, "Për organizimin dhe funksionimin e Gjykatës Kushtetuese të Republikës së Shqipërisë", i ndryshuar *(Ligji Organik i Gjykatës).*

GJYKATA KUSHTETUESE,

pasi dëgjoi relatoren e çështjes Fiona Papajorgji, mori në shqyrtim pretendimet e kërkuesit Arben Braçe *(kërkuesi)*, i cili ka kërkuar pranimin e kërkesës, prapësimet e subjekteve të interesuara, Ministrisë së Drejtësisë dhe Departamentit të Administratës Publike *(DAP)*, që kanë kërkuar rrëzimin e kërkesës, si dhe diskutoi çështjen në tërësi,

VËREN:

I
Rrethanat e çështjes

1. Kërkuesi ka qenë pjesë e shërbimit civil dhe së fundmi ka pasur detyrën e drejtorit të përgjithshëm në Drejtorinë e Përgjithshme të Çështjeve të Drejtësisë. Me shkresën nr. 413/4 prot., datë 21.10.2013, të ministrit të Drejtësisë kërkuesit i është njoftuar: i. suprimimi i pozicionit të punës në zbatim të urdhrit nr. 188/2013, "Për miratimin e strukturës dhe organikës së Ministrisë së Drejtësisë" të Kryeministrit; ii. pamundësia e sistemimit në një tjetër vend pune të të njëjtit nivel ose në nivel tjetër; iii. dalja në listëpritje. Me urdhrin nr. 413/4/1, datë 1.11.2013, të ministrit kërkuesi ka kaluar në listëpritjeje me efekte të menjëhershme financiare.

2. Ndërkohë, Kuvendi, në datën 30.5.2013, ka miratuar ligjin nr. 152/2013, "Për nëpunësin civil" (*ligji nr. 152/2013*), i cili parashikonte hyrjen e tij në fuqi në datën 1.10.2013 (*neni 72*), shfuqizimin e ligjit nr. 8549, datë 11.11.1999, "Statusi i nëpunësit civil" *(ligji nr. 8549/1999)*, si dhe çdo dispozitë tjetër që ishte në kundërshtim me të (*neni 70*). Në vijim, Këshilli i Ministrave ka miratuar aktin normativ nr. 5, datë 30.9.2013, "Për disa ndryshime në ligjin nr. 152/2013, 'Për nëpunësin civil'", i cili kishte për qëllim shtyrjen në kohë të efekteve të ligjit nr. 152/2013. Akti normativ ka hyrë në fuqi menjëherë dhe është miratuar nga Kuvendi me ligjin nr. 161/2013, datë 17.10.2013. Këto dy akte janë shfuqizuar nga Gjykata Kushtetuese (*Gjykata*) me vendimin nr. 5, datë 5.2.2014 (*vendimi nr. 5/2014*), i cili ka hyrë në fuqi në ditën e botimit në Fletoren Zyrtare nr. 18, datë 26.2.2014.

3. Në datën 23.10.2014, kërkuesi i është drejtuar Gjykatës Administrative të Shkallës së Parë Tiranë, duke paditur Ministrinë e Drejtësisë e duke thirrur si person të tretë DAP-in me kërkesëpadi, me objekt konstatimin e pavlefshmërisë absolute të urdhrit nr. 413/4/1, datë 1.11.2013, të ministrit të Drejtësisë, të shkresës nr. 413/4 prot., datë 21.10.2013, të ministrit të Drejtësisë dhe zgjidhjen e pasojave nëpërmjet sistemimit në një pozicion pune sipas strukturës së re, si edhe pagimin e pagës së plotë nga momenti i ndërprerjes së marrëdhënieve financiare, deri në ekzekutimin e vendimit gjyqësor.

4. Gjykata Administrative e Shkallës së Parë Tiranë, me vendimin nr. 2967, datë 2.6.2015, ka vendosur: i. pranimin e kërkesëpadisë; ii. konstatimin e pavlefshmërisë absolute të urdhrit nr. 413/4/1 prot., datë 1.11.2013, të ministrit të Drejtësisë "Për kalimin në listëpritje" të kërkuesit; iii. detyrimin e Ministrisë së Drejtësisë dhe DAP-it të ripozicionojnë kërkuesin në shërbimin civil, duke e kthyer në vendin e mëparshëm të punës dhe, vetëm në pamundësi, në një pozicion tjetër ekuivalent në Ministrinë e Drejtësisë ose në institucione të tjera, në përputhje me kualifikimet dhe statusin e tij si nëpunës civil; iv. detyrimin e Ministrisë së Drejtësisë t'i paguajë kërkuesit pagën nga momenti i ndërprerjes së marrëdhënieve financiare deri në rikthimin e tij në punë.

5. Pas ankimit të DAP-it dhe të Avokaturës së Shtetit, Gjykata Administrative e Apelit, me vendimin nr. 1805, datë 26.4.2018, ka vendosur lënien në fuqi të vendimit nr. 2967, datë 2.6.2015, të Gjykatës Administrative të Shkallës së Parë Tiranë. Për rekurset e DAP-it, në datën 30.5.2018, dhe të Avokaturës së Shtetit, në datën 6.6.2018, Kolegji Administrativ i Gjykatës së Lartë, me vendimin nr. 00-2025-826 (100), datë 6.3.2025, ka vendosur ndryshimin e vendimeve nr. 1805, datë 26.4.2018, të Gjykatës Administrative të Apelit dhe nr. 2967, datë 2.6.2015, të Gjykatës Administrative të Shkallës së Parë Tiranë, si dhe rrëzimin e padisë.

6. Gjatë kohës që rekursi i subjekteve të interesuara ishte ende në shqyrtim në Gjykatën e Lartë, në datën 6.7.2018, kërkuesi është ftuar nga Ministria e Drejtësisë duke iu komunikuar gatishmëria për të ekzekutuar vendimin gjyqësor të formës së prerë të Gjykatës Administrative të Apelit, me kusht që të hiqte dorë nga kërkimi për rikthimin në detyrë. Në lidhje me këtë propozim, në prani të komisionit të posaçëm, në procesverbalin nr. 5113/4, datë 6.7.2018, nga kërkuesi është nënshkruar deklarata përkatëse. Në muajin dhjetor të vitit 2019 kërkuesi e ka marrë dëmshpërblimin e plotë të pagës sipas detyrimit që përcaktonte vendimi gjyqësor.

7. Kërkuesi, në datën 23.7.2025, i është drejtuar Gjykatës me kërkesë, sipas objektit. Kolegji i Gjykatës, në datën 24.10.2025, gjatë shqyrtimit paraprak, ka vendosur kalimin e çështjes për shqyrtim në Mbledhjen e Gjyqtarëve, e cila, me vendimin e datës 10.11.2025, ka vendosur kalimin e çështjes për shqyrtim në seancë plenare mbi bazë të dokumenteve, si dhe shqyrtimin në seancën plenare

të kërkesës për pezullimin e ekzekutimit të vendimit të Gjykatës së Lartë.

8. Në datën 30.4.2026, një gjyqtar i Gjykatës ka paraqitur kërkesë për heqjen dorë nga shqyrtimi i çështjes. Mbledhja e Gjyqtarëve, me vendim të po kësaj date, ka vendosur pranimin e kërkesës, duke vlerësuar se gjyqtari gjendej përpara rastit të parashikuar në nenin 36, pika 1, shkronja ç", të Ligjit Organik të Gjykatës dhe nenit 18, pika 1, shkronja "ç", të Rregullores për Procedurat Gjyqësore të Gjykatës Kushtetuese.

II
Pretendimet në Gjykatën Kushtetuese

9. *Kërkuesi*, në mënyrë të përmbledhur, ka parashtruar se i është cenuar:

9.1 *E drejta për t'u njoftuar, për t'u dëgjuar dhe për t'u mbrojtur,* pasi rekurset e paraqitura nga Avokatura e Shtetit dhe DAP-i nuk i janë komunikuar kërkuesit, duke e vendosur atë në pamundësi për të paraqitur prapësimet e tij. Po kështu, kërkuesit i është mohuar e drejta e ballafaqimit të provave ose e opinioneve me palët e tjera, sepse Kolegji Administrativ ka gjykuar vetëm për pretendimet e palës rekursuese, pa i dhënë mundësi kërkuesit të njihej dhe të shprehej për to. Kolegji Administrativ i Gjykatës së Lartë duhej të merrte masat e nevojshme për t'i garantuar kërkuesit të drejtën për të marrë pjesë në gjykim, si dhe të drejtën për t'u dëgjuar e për t'u mbrojtur nëpërmjet dhënies së mundësisë për të paraqitur parashtrimet e tij, pavarësisht faktit që gjykimi administrativ bëhet, si rregull, në dhomën e këshillimit mbi bazë të dokumenteve. Përkundrazi, ajo është mjaftuar me komunikimin elektronik për kohën e shqyrtimit të çështjes, por nuk i ka njoftuar kërkuesit rekurset e ushtruara nga pala e paditur dhe personi i tretë në gjykim. Kjo, për më tepër kur në përfundim Kolegji Administrativ i Gjykatës së Lartë ka vendosur rrëzimin e padisë vetëm mbi bazën e pretendimeve të palës tjetër, duke e vendosur kërkuesin tërësisht në një pozitë të pafavorshme. Për këto shkaqe janë cenuar edhe e *drejta për t'iu drejtuar gjykatës (e drejta e aksesit) dhe parimi i barazisë së armëve dhe i kontradiktoritetit.*

9.2 *E drejta për t'u gjykuar nga një gjykatë e caktuar me ligj,* pasi Kolegji Administrativ i Gjykatës së Lartë ka vendosur për themelin e çështjes, duke bërë një vlerësim të ndryshëm të provave dhe të fakteve të administruara gjatë gjykimit në gjykatat më të ulëta. Kolegji Administrativ i Gjykatës së Lartë, pavarësisht se nuk ka vënë në dyshim vlerën e provave të paraqitura, ka bërë një vlerësim të ndryshëm të tyre, duke e ndryshuar themelin e çështjes. Nëse Gjykata e Lartë do të kishte dyshime për dijeninë e komunikimit të rekurseve të ushtruara, jo vetëm duhet të administronte edhe prapësimet e kërkuesit, por duhet të kthente çështjen për rishqyrtim në gjykatat e faktit.

9.3 *Standardi i arsyetimit të vendimit gjyqësor i lidhur me aksesin substancial,* pasi Kolegji Administrativ i Gjykatës së Lartë ka verifikuar me nismën e saj çështjen e vlefshmërisë së ligjit për shërbimin civil. Kur Gjykata e Lartë vë në diskutim çështje të ligjit, të cilat merren në shqyrtim kryesisht dhe për të cilat palët nuk kanë paraqitur më parë mendimin e tyre, përpara shqyrtimit të rekursit urdhërohet njoftimi i palëve dhe caktohet afati për depozitimin e parashtresave të tyre për çështjet e ligjit. Në këto raste, neni 482/a, pika 1, shkronja "b", i Kodit të Procedurës Civile, në harmoni me nenin 62, pika 1, shkronja "c", të ligjit nr. 49/2012, "Për gjykatat administrative dhe gjykimin e mosmarrëveshjeve administrative", të ndryshuar (*ligji nr. 49/2012*), parashikon se Gjykata e Lartë, nëse e vlerëson të nevojshme për shkak të problematikës ose kompleksitetit të çështjes, vendos shqyrtimin e çështjes në seancë gjyqësore me praninë e palëve. Kërkuesi nuk ka pasur mundësi të paraqesë mendimin e tij për çështjet e ligjit. Në të dyja rekurset e paraqitura nuk është marrë në konsideratë fakti që në datën 6.7.2018, kërkuesi është thirrur dhe i është komunikuar gatishmëria e institucionit për të ekzekutuar vendimin e gjykatës së apelit, duke i bërë me dije njëkohësisht se nëse hiqte dorë nga rikthimi në pozicionin e detyrës që mbante përpara largimit, pjesa e vendimit që kishte të bënte me pjesën ekonomike të dëmshpërblimit do të ekzekutohej menjëherë. Për këtë propozim, në prani të komisionit të posaçëm kërkuesi ka nënshkruar deklaratë duke kërkuar vetëm shpërblimin dhe jo rikthimin në punë.

9.4 *Parimi i barazisë përpara ligjit dhe i mosdiskriminimit,* pasi Gjykata e Lartë ka mbajtur qëndrime të ndryshme në kushte të njëjta objektive kur është kërkuar pavlefshmëria e vendimit për suprimimin e vendit të punës. Ndryshe nga çështja e kërkuesit, në një rast të njëjtë, por një trup tjetër gjykues i Kolegjit Administrativ të Gjykatës së Lartë ka vlerësuar se vendimi i ministrit të Drejtësisë për

kalimin në listëpritje nuk ishte kryer nga personi zyrtar përgjegjës, sikurse ka qenë rasti i shtetasit A. B. Në këtë mënyrë, Kolegji Administrativ i Gjykatës së Lartë nuk ka zbatuar ligjin në mënyrë të barabartë për të gjithë individët dhe kërkuesi është dëmtuar duke u ligjëruar lirimi i padrejtë i tij nga detyra. Kolegji Administrativ i Gjykatës së Lartë ka vendosur një standard të dyfishtë në jurisprudencë për ligjin e zbatueshëm për lirimin e nëpunësve civilë gjatë periudhës tranzitore nga datat 1.10.2013–26.2.2014. Ai kolegj ka dështuar në rolin e tij për njësimin ose zhvillimin e jurisprudencës në zbatim të nenit 141 të Kushtetutës. Në praktikën e Gjykatës së Lartë ka paqëndrueshmëri në zbatimin e ligjit, pasi në periudhën nga viti 2015 deri në vitin 2019 është cilësuar si i zbatueshëm ligji nr. 152/2013. Ndërsa pas vitit 2022 në disa raste është vlerësuar si i zbatueshëm ligji nr. 152/2013 dhe herë të tjera ligji nr. 8549/1999. Vendimi i Gjykatës së Lartë është kontradiktor dhe krijon një gjendje pasigurie juridike duke ulur besimin në publik, duke cenuar kështu edhe *parimin e sigurisë juridike*.

9.5 *Standardi minimal i jetesës,* pasi vendimi i gjykatës së apelit është ekzekutuar në mënyrë vullnetare nga Ministria e Drejtësisë dhe Gjykata e Lartë, duke vendosur për rrëzimin e padisë, ka sjellë një barrë ekonomike të rëndë e joproporcionale dhe cenim të standardit minimal të jetesës të kërkuesit në shkelje të neneve 11 dhe 41 të Kushtetutës, njëkohësisht në kundërvënie ndaj objektivave socialë dhe kushtetues, sipas nenit 59 të Kushtetutës e nenit 1 të Protokollit nr. 1 të KEDNJ-së.

10. *Subjekti i interesuar, Ministria e Drejtësisë*, ka parashtruar si vijon:

10.1 Pretendimet e parashtruara për cenimin e *së drejtës për t'iu drejtuar gjykatës, së drejtës për t'u njoftuar, për t'u dëgjuar e për t'u mbrojtur, parimit të kontradiktoritetit, parimit të barazisë përpara ligjit dhe parimit të sigurisë juridike* janë të pabazuara. Kërkuesi nuk ka ushtruar të drejtën për të paraqitur kundërrekurs për të parashtruar kundërshtimet e tij, megjithëse ka marrë dijeni për rekurset e paraqitura nga Avokatura e Shtetit dhe nga DAP-i.

10.2 *Pretendimi për cenimin e së drejtës për t'u gjykuar nga një gjykatë e caktuar me ligj* nuk është i bazuar, pasi Gjykata e Lartë ka vepruar brenda kompetencave dhe ka arritur në përfundimin për rrëzimin e padisë, duke u bazuar mbi të njëjtat prova.

10.3 Pretendimi për cenimin e *standardit të arsyetimit të vendimit* është i pabazuar, pasi Gjykata e Lartë, duke vlerësuar se gjykatat më të ulëta kanë zbatuar gabim ligjin, ka vendosur rrëzimin e padisë duke respektuar kriteret kushtetuese në drejtim të arsyetimit të vendimit. Në fakt, pretendimi i kërkuesit lidhet me një parregullsi procedurale të kryer gjatë procesit administrativ, se vendimi për daljen në listëpritje është nënshkruar nga ministri dhe jo nga sekretari i përgjithshëm. Kjo parregullsi nuk e prek thelbin e procesit dhe lidhet me vlerësimin e fakteve e të rrethanave, i cili nuk hyn në juridiksionin kushtetues.

10.4 Pretendimi për cenimin e *standardit minimal të jetesës* është i pabazuar, pasi kërkuesit i është alokuar një shumë monetare që nuk i takon. Përveçse ai nuk ka përmendur asnjë rrethanë konkrete, nuk ka vlerësuar as vlerën e dëmit që mund t'i vijë me kthimin e detyrimit të begatuar në mënyrë të paligjshme me të ardhurat ose me burimet e tjera financiare, që mund të cenojnë standardin minimal të jetesës.

11. *Subjekti i interesuar, DAP-i,* ka parashtruar si vijon:

11.1 Pretendimi për cenimin e *së drejtës së aksesit* është i pabazuar, pasi kërkuesi nuk ka parashtruar asnjë argument në nivel kushtetues, por e ka lidhur ngushtësisht me të drejtën për t'u njoftuar, e cila është respektuar.

11.2 Pretendimi për cenimin e *së drejtës për t'u njoftuar* nuk është i bazuar, pasi, sikurse ka arsyetuar edhe Gjykata e Lartë, kërkuesi ka marrë dijeni për rekursin dhe nuk ka paraqitur kundërrekurs. Gjithashtu, Gjykata e Lartë ka respektuar edhe procedurën për njoftimin e datës së seancës gjyqësore, sipas parashikimeve ligjore. Për sa kohë, nuk ka cenim të së drejtës për t'u njoftuar nuk mund të pretendohet cenimi i së drejtës për t'u dëgjuar, për t'u mbrojtur dhe parimi i kontradiktoritetit.

11.3 Pretendimi për cenimin e *së drejtës për t'u gjykuar nga një gjykatë e caktuar me ligj* është i pabazuar, pasi Gjykata e Lartë nuk ka nxjerrë konkluzione për provat në të kundërt me vlerësimin e dy gjykatave më të ulëta dhe nuk ka vënë në dyshim nëse është vërtetuar ose jo fakti që lidhet me përfundimin e marrëdhënies së punës, por qëndrimi i saj lidhet me mënyrën sesi ato kanë zbatuar ligjin. Klasifikimi ligjor i veprimeve të organit publik nuk është më një çështje fakti që kërkon hetim gjyqësor të thelluar.

11.4 Pretendimi për cenimin e *standardit të arsyetimit të vendimit gjyqësor* nuk është i bazuar. Gjykata e Lartë ka marrë në shqyrtim, ka analizuar e

vlerësuar pretendimet dhe në vendimin e saj ka respektuar standardet kushtetuese për arsyetimin e vendimit gjyqësor. Gjithashtu, fakti që Avokatura e Shtetit dhe DAP-i nuk kanë referuar në rekurs rrethanën se vendimi gjyqësor i formës së prerë është ekzekutuar lidhet me fazën e ekzekutimit të vendimit dhe jo me thelbin e mosmarrëveshjes.

11.5 Për pretendimin për cenimin e *parimit të barazisë përpara ligjit dhe të mosdiskriminimit* kërkuesi nuk ka argumentuar nëse në rastin e tij ka pasur diskriminim ose favorizim të palëve ndërgjyqëse. Mënyra e zgjidhjes së çështjes dhe zbatimi i ligjit është e drejtë e çdo gjykate, sepse çdo çështje ka individualitetin e saj në harmoni me rrethanat e provat. Edhe pretendimi për cenimin e *parimit të sigurisë juridike* është i pabazuar, pasi nuk është ngritur në nivelin e një pretendimi me natyrë kushtetuese, sepse ka të bëjë me mënyrën e zbatimit të ligjit, që është në kompetencë të gjykatave të juridiksionit të zakonshëm. Vendimi i referuar nga kërkuesi nuk përbën vendim unifikues që mund t'i sillte pritshmëri atij në zgjidhjen e çështjes.

11.6 Pretendimi për cenimin e *standardit minimal të jetesës* nuk është i bazuar, pasi ky koncept lidhet me të ardhurat e ligjshme, të qëndrueshme e përfundimtare dhe jo me përfitime të përkohshme të realizuara në bazë të një vendimi gjyqësor. Standardi minimal i jetesës nuk mund të mbështetet në mbajtjen e një pasurie që ligji e konsideron të kthyeshme, përndryshe pasurimi do të legjitimohej pa shkak. Mundësia e ekzekutimit të vendimit gjyqësor të Gjykatës së Lartë nuk përbën cenim të standardit të jetesës.

III
Vlerësimi i Gjykatës Kushtetuese

A. Për legjitimimin e kërkuesit

12. Çështja e legjitimimit (*locus standi*) është një ndër aspektet kryesore që lidhet me nisjen e një procesi kushtetues. Sipas neneve 131, pika 1, shkronja "f", dhe 134, pikat 1, shkronja "i", dhe 2, të Kushtetutës, si dhe nenit 71 të Ligjit Organik të Gjykatës, çdo individ, person fizik ose juridik, subjekt i së drejtës private dhe publike, mund të vërë në lëvizje Gjykatën për gjykimin përfundimtar të ankesave kundër çdo akti të pushtetit publik ose vendimi gjyqësor që cenon të drejtat dhe liritë themelore të garantuara në Kushtetutë. Ankimi kushtetues individual, në çdo rast, duhet të plotësojë kriteret kumulative të parashikuara nga neni 71/a i Ligjit Organik të Gjykatës, që lidhen me shterimin e mjeteve juridike efektive, afatin e paraqitjes së kërkesës, pasojat negative të pësuara në mënyrë të drejtpërdrejtë e reale, mundësinë për rivendosjen e së drejtës së shkelur, si dhe rregullimet e veçanta ligjore të shqyrtimit paraprak të kërkesës.

13. Në referim të këtyre standardeve, Gjykata vlerëson se kërkuesi, si individ, legjitimohet *ratione personae* në kuptim të neneve 131, pika 1, shkronja "f", dhe 134, pika 1, shkronja "i", të Kushtetutës, sepse ka qenë palë në procesin gjyqësor në të cilin janë dhënë vendimet objekt kundërshtimi në Gjykatë, ndaj ka interes të drejtpërdrejtë në çështjen e parashtruar.

14. Në lidhje me kriterin e *shterimit të mjeteve juridike efektive*, në kuptim të nenit 131, pika 1, shkronja "f", të Kushtetutës, kërkuesi i është drejtuar Gjykatës me ankim kushtetues individual, pas përfundimit të procesit gjyqësor në të tria shkallët e gjyqësorit të zakonshëm. Për rrjedhojë, duke qenë se objekt i ankimit kushtetues individual është vendimi i Gjykatës së Lartë, Gjykata vlerëson se në aspektin formal ai konsiderohet se i ka shteruar mjetet juridike efektive dhe se nuk ka mjet tjetër juridik në dispozicion për mbrojtjen e të drejtave kushtetuese përveç paraqitjes së ankimit kushtetues individual.

15. Në aspektin substancial, subjekti i interesuar, Ministria e Drejtësisë, ka parashtruar se kërkuesi nuk ka shteruar mjetet juridike efektive për pretendimet për cenimin e *së drejtës për t'u njoftuar, për t'u dëgjuar e mbrojtur, së drejtës së aksesit, parimit të kontradiktoritetit, barazisë përpara ligjit e të mosdiskriminimit dhe parimit të sigurisë juridike*, për sa kohë ai, megjithëse ka marrë dijeni për rekurset e paraqitura nga Avokatura e Shtetit dhe nga DAP-i, nuk ka ushtruar të drejtën për të paraqitur kundërrekurs në mënyrë që të parashtronte kundërshtimet e tij. Duke qenë se kërkuesi për këto pretendime ka parashtruar të njëjtat argumente, konkretisht se Gjykata e Lartë nuk i ka njoftuar rekurset e ushtruara nga DAP-i dhe nga Avokatura e Shtetit, arsye, sipas tij, për të cilën nuk mund të paraqiste kundërrekurs, Gjykata vlerëson se edhe aspekti substancial i kriterit të shterimit të mjeteve juridike konsiderohet i përmbushur.

16. Lidhur me legjitimimin *ratione temporis*, neni 71/a, pika 1, shkronja "b", i Ligjit Organik të Gjykatës ka parashikuar afatin ligjor 4-mujor nga

konstatimi i cenimit për paraqitjen e ankimit kushtetues individual. Në rastin konkret, vendimi më i fundit gjyqësor i dhënë në çështjen e kërkuesit, ai i Kolegjit Administrativ të Gjykatës së Lartë, mban datën 6.3.2025, por sipas *email*-it të depozituar së bashku me ankimin kushtetues individual i është dërguar avokatit A. D., në datën 8.4.2025. Për rrjedhojë, ankimi kushtetues individual i paraqitur në Gjykatë në datën 23.7.2025, konsiderohet brenda afatit ligjor 4-mujor.

17. Për sa i përket legjitimimit *ratione materiae*, Gjykata vëren se kërkuesi ka pretenduar cenimin e: i. *së drejtës për t'u njoftuar, për t'u dëgjuar e për t'u mbrojtur;* ii. *së drejtës së aksesit*; iii. *parimit të barazisë së armëve dhe të kontradiktoritetit;* iv. *së drejtës për t'u gjykuar nga një gjykatë e caktuar me ligj*; v. *parimit të barazisë përpara ligjit dhe të mosdiskriminimit*; vi. *parimit të sigurisë juridike*; vii. *standardit të arsyetimit të vendimit gjyqësor të lidhur me aksesin substancial*; viii. *standardit minimal të jetesës*.

18. Për pretendimet për cenimin e *së drejtës për t'u njoftuar, për t'u dëgjuar e për t'u mbrojtur, së drejtës së aksesit, parimit të barazisë së armëve dhe të kontradiktoritetit,* sikurse u theksua më sipër (*shih paragrafin nr. 15*), kërkuesi ka parashtruar të njëjtat argumente se Gjykata e Lartë nuk i ka njoftuar rekurset e ushtruara nga DAP-i dhe nga Avokatura e Shtetit. Ndaj, Gjykata vlerëson t'i analizojë në drejtim të *së drejtës për t'u njoftuar, për t'u dëgjuar e për t'u mbrojtur*.

19. Pretendimet për cenimin e *së drejtës për t'u gjykuar nga një gjykatë e caktuar me ligj, parimit të barazisë përpara ligjit dhe të mosdiskriminimit*, si dhe *parimit të sigurisë juridike* dhe *standardit minimal të jetesës,* Gjykata vëren se kërkuesi i ka lidhur me qëndrimin e mbajtur nga Gjykata e Lartë, duke parashtruar, në mënyrë të përmbledhur, se ajo gjykatë ka marrë vendim duke bërë vlerësim të ndryshëm të provave e fakteve të çështjes. Gjithashtu, sipas tij, Gjykata e Lartë në raste të ngjashme për zgjidhjen e mosmarrëveshjeve të punës të nëpunësve civilë ka mbajtur qëndrim të ndryshëm nga rasti i kërkuesit dhe për shkak të kësaj vendimmarrjeje ai do të detyrohet të kthejë shpërblimin e fituar me vendim gjyqësor të formës së prerë e të ekzekutuar vullnetarisht nga ministria. Gjykata, duke mbajtur në konsideratë të gjitha argumentet e parashtruara, vlerëson se pretendimet do të analizohen së bashku në aspekt të respektimit të *standardit të arsyetimit të vendimit gjyqësor*.

20. Për sa më lart, Gjykata do të analizojë pretendimet të grupuara në drejtim të: i. *së drejtës për t'u njoftuar, për t'u dëgjuar e për t'u mbrojtur*; ii. *standardit të arsyetimit të vendimit gjyqësor*, të cilat hyjnë në juridiksionin e Gjykatës.

B. Për themelin e pretendimeve

B.1 Për cenimin e së drejtës për t'u njoftuar, për t'u dëgjuar e për t'u mbrojtur

21. Kërkuesi ka pretenduar se Kolegji Administrativ i Gjykatës së Lartë, duke mos njoftuar rekurset e paraqitura nga Avokatura e Shtetit dhe nga DAP-i, e ka vendosur atë në pamundësi për të paraqitur prapësimet e tij. Sipas tij, Kolegji Administrativ i Gjykatës së Lartë duhej të merrte masat e nevojshme për t'i garantuar kërkuesit të drejtën për të marrë pjesë në gjykim, për t'u dëgjuar dhe për t'u mbrojtur, pavarësisht faktit që gjykimi bëhet si rregull në dhomën e këshillimit mbi bazë të dokumenteve.

22. Subjekti i interesuar, Ministria e Drejtësisë, ka prapësuar se pretendimi është i pabazuar, pasi kërkuesi ka marrë dijeni për rekurset e paraqitura nga Avokatura e Shtetit dhe DAP-i dhe nuk ka ushtruar të drejtën për të paraqitur kundërrekurs. Edhe subjekti tjetër i interesuar, DAP-i, ndonëse nuk ka prapësuar në lidhje me njoftimin e rekursit, ka parashtruar se Gjykata e Lartë ka respektuar procedurën për njoftimin e datës së seancës gjyqësore, sipas parashikimeve ligjore. Për sa kohë nuk ka cenim të së drejtës për t'u njoftuar, nuk mund të pretendohet cenim i së drejtës për t'u dëgjuar e për t'u mbrojtur.

23. Në jurisprudencën kushtetuese është theksuar se e drejta për t'u njoftuar dhe për të marrë pjesë në gjykim u paraprin të drejtave të tjera, pasi mosnjoftimi e vendos palën në pamundësi objektive për të ushtruar të drejtat që i garantohen nga neni 42 i Kushtetutës *(shih vendimet nr. 40, datë 14.9.2023; nr. 8, datë 23.2.2021; nr. 49, datë 22.7.2016, të Gjykatës Kushtetuese)*. Për sa i takon procesit në Gjykatën e Lartë, ajo ka detyrimin të verifikojë nëse palët në proces kanë marrë dijeni efektivisht për rekursin dhe procesin, me qëllim garantimin e së drejtës së mbrojtjes dhe parimit të barazisë së armëve në gjykim (*shih vendimin nr. 14, datë 21.3.2023, të Gjykatës Kushtetuese*) dhe është detyrë e administratës gjyqësore që të marrë masat për të kryer njoftimin e palëve ndërgjyqëse (*shih vendimin nr. 41, datë 29.5.2024, të Gjykatës Kushtetuese*).

24. Në kuptim të këtyre standardeve, Gjykata do të analizojë nëse kërkuesi ka marrë dijeni efektivisht për rekurset e ushtruara nga Avokatura e Shtetit dhe

nga DAP-i, në respektim të së drejtës për t'u njoftuar, për t'u dëgjuar e për t'u mbrojtur.

25. Sikur u parashtrua në rrethanat e çështjes *(shih paragrafin 5 të vendimit),* Gjykata e Lartë është vënë në lëvizje mbi bazën e rekurseve të paraqitura nga DAP-i dhe nga Avokatura e Shtetit, që i janë komunikuar avokatit A. D., i cili ka nënshkruar edhe dëftesat e komunikimit të rekurseve. Nga përmbajtja e akteve të dosjes gjyqësore të administruar për efekt të gjykimit kushtetues, rezulton se kërkesëpadia e depozituar në gjykatën e shkallës së parë mban vulën dhe të dhënat e zyrës ligjore të këtij avokati, por është nënshkruar nga vetë kërkuesi. Gjatë gjykimit në shkallë të parë kërkuesi ka caktuar dy avokatë të tjerë me prokurë (E. J. dhe D. M.). Gjykata konstaton se në disa prej kërkesave të depozituara në gjykatën e shkallës së parë (kërkesë për shtesë të objektit të padisë, kërkesë për përjashtim gjyqtari, pretendime në seancën gjyqësore, konkluzione përfundimtare) në pjesën e sipërme të tyre figuron emërtimi "Zyra e Avokatit A. D." edhe pse janë të nënshkruara nga avokati E. J.

26. Gjithashtu, rezulton se në datën 13.2.2025, Gjykata e Lartë ka vendosur shqyrtimin e çështjes në dhomën e këshillimit për në datën 6.3.2025 dhe është urdhëruar sekretaria e gjykatës të bëjë njoftimin e palëve sipas nenit 61, pika 2, të ligjit nr. 49/2012. Njoftimi është dërguar po në adresën e postës elektronike të avokatit A. D. Në datën 13.2.2025, është publikuar lista e çështjeve për shqyrtim në dhomën e këshillimit në datën 6.3.2025, ku përfshihej edhe çështja e kërkuesit, e cila është shpallur, sipas akteve të dosjes gjyqësore, edhe në ambientet fizike të asaj gjykate. Në përfundim të shqyrtimit, Kolegji Administrativ i Gjykatës së Lartë ka vendosur ndryshimin e vendimit të gjykatës së apelit dhe të gjykatës së shkallës së parë dhe rrëzimin e padisë. Sipas materialeve të vëna në dispozicion nga vetë kërkuesi, por edhe nga përmbajtja e dosjes së Gjykatës së Lartë, ka rezultuar se vendimi i Gjykatës së Lartë është dërguar në datën 8.4.2025, në adresën e postës elektronike të avokatit A. D.

27. Për sa më lart, Gjykata konstaton se Gjykata e Lartë të gjitha njoftimet e nevojshme i ka bërë në adresën elektronike të avokatit A. D., duke përfshirë edhe njoftimin e vendimit të Gjykatës së Lartë, objekt kundërshtimi. Në kushtet kur vetë kërkuesi ka pranuar se për vendimin e Gjykatës së Lartë ka marrë dijeni në datën 8.4.2025, që në fakt i është komunikuar avokatit A. D., mund të konsiderohet se kërkuesi ka marrë dijeni edhe për rekurset e ushtruara nga DAP-i dhe Avokatura e Shtetit, të cilat gjithashtu i janë komunikuar avokatit A. D. Në këtë drejtim, Gjykata mban në konsideratë edhe faktin se, megjithëse kërkuesi kishte caktuar me prokurë avokatë të tjerë, fakti se kërkesat e tyre në procesin gjyqësor mbajnë emërtimin "Zyra e Avokatit A. D.", krijon bindjen se ai ka qenë në dijeni të ecurisë së procesit gjyqësor të tij. Ndaj, Gjykata vlerëson se mënyra sesi ka vepruar Gjykata e Lartë në rastin konkret nuk krijon dyshime për cenimin e së drejtës *për t'u njoftuar, për t'u dëgjuar e për t'u mbrojtur,* për rrjedhojë pretendimi i kërkuesit në këtë drejtim është i pabazuar.

B.2 Për cenimin e standardit të arsyetimit të vendimit gjyqësor

28. Kërkuesi ka pretenduar se Kolegji Administrativ i Gjykatës së Lartë ka vendosur për themelin e çështjes duke bërë një vlerësim të ndryshëm të provave dhe të fakteve të administruara gjatë gjykimit në gjykatat më të ulëta. Sipas tij, Kolegji Administrativ i Gjykatës së Lartë, në raste të ngjashme, për zgjidhjen e mosmarrëveshjeve të punës të nëpunësve civilë ka mbajtur qëndrim të ndryshëm nga rasti i kërkuesit, sikurse ka qenë rasti i shtetasit A. B., që ka qenë në kushte tërësisht të njëjta me të. Për shkak të kësaj vendimmarrjeje ai do të detyrohet të kthejë shpërblimin e fituar me vendim gjyqësor të formës së prerë e të ekzekutuar vullnetarisht nga ministria.

29. Subjekti i interesuar, Ministria e Drejtësisë, ka prapësuar se Gjykata e Lartë e ka arsyetuar vendimin e saj dhe se pretendimi i kërkuesit lidhet me zbatimin e ligjit nga gjykatat e juridiksionit të zakonshëm. Ndërsa subjekti tjetër i interesuar, DAP-i, ka prapësuar se Gjykata e Lartë ka marrë në shqyrtim, ka analizuar e ka vlerësuar pretendimet dhe vendimi i saj ka respektuar standardet kushtetuese për arsyetimin e vendimit gjyqësor. Mënyra e zgjidhjes së çështjes dhe zbatimi i ligjit është e drejtë e çdo gjykate, duke u bazuar në specifikat dhe individualitetin e saj të harmonizuar me rrethana, faktorë, motive ose prova gjyqësore që nuk janë të njëjta dhe se vendimi i referuar nga kërkuesi nuk përbën vendim unifikues që mund t'i sillte pritshmëri atij në zgjidhjen e çështjes.

30. Në jurisprudencën kushtetuese është pohuar se e drejta për një proces të rregullt ligjor përfshin edhe të drejtën për të pasur një vendim gjyqësor të arsyetuar. Funksioni i një vendimi të arsyetuar është

t'u tregojë palëve që ato janë dëgjuar, si dhe u jep mundësinë atyre ta kundërshtojnë atë *(shih vendimet nr. 9, datë 27.2.2024; nr. 12, datë 15.3.2023, të Gjykatës Kushtetuese)*. Vendimi gjyqësor, në çdo rast, duhet të jetë logjik, i rregullt në formë dhe i qartë në përmbajtje. Në tërësinë e tij ai duhet konsideruar si një unitet, në të cilin pjesët përbërëse janë të lidhura ngushtësisht mes tyre dhe ato duhet të jenë në shërbim dhe në funksion të njëra-tjetrës. Argumentet e pjesës arsyetuese duhet të jenë të bazuara dhe të lidhura logjikisht, duke respektuar rregullat e mendimit të drejtë, dhe duhet të formojnë një përmbajtje koherente brenda vendimit, i cili përjashton çdo kundërthënie ose kontradiksion të hapur ose të fshehtë. Zbatimi i këtij standardi është vlerësuar nga Gjykata rast pas rasti, në varësi të rrethanave konkrete të çështjes, duke analizuar nëse vendimet gjyqësore të kundërshtuara e kanë përmbushur në mënyrë të mjaftueshme detyrimin për arsyetimin e vendimeve të tyre (*shih vendimet nr. 12, datë 28.2.2024; nr.12, datë 19.3.2015; nr. 33, datë 8.12.2005, të Gjykatës Kushtetuese*).

31. Nga ana tjetër, Gjykata ka theksuar se ajo e vlerëson arsyetimin e një vendimi gjyqësor vetëm në kuadrin e përmbushjes ose jo të standardeve të mësipërme kushtetuese, pasi nuk është detyrë e saj të analizojë provat dhe faktet ku është bazuar gjykata për zgjidhjen e çështjes së themelit. Kjo mbetet detyrë funksionale e gjykatave të juridiksionit të zakonshëm. Detyra e saj është të shqyrtojë dhe të vlerësojë nëse gjatë procesit gjyqësor ka pasur shkelje të të drejtave kushtetuese, si dhe nëse zbatimi i ligjit ka qenë eventualisht arbitrar, në kuptimin që të bjerë ndesh haptazi me konceptin e gjykimit të drejtë të përcaktuar në nenin 42 të Kushtetutës (*shih vendimet nr. 30, datë 29.5.2023; nr. 33, datë 14.11.2022; nr. 3, datë 23.2.2016, të Gjykatës Kushtetuese*). Gjykata nuk vepron si shkallë e katërt gjykimi, por ndërhyn atëherë kur gabimi ligjor ose faktik nga gjykatat e juridiksionit të zakonshëm është aq i dukshëm, sa një gjykatë e kujdesshme nuk mund ta kishte bërë ndonjëherë ose është i tillë që gjykimin e bën të padrejtë *(shih vendimet nr. 63, datë 23.10.2025; nr. 33, datë 14.11.2022; nr. 3, datë 23.2.2016, të Gjykatës Kushtetuese)*. Në këto raste, për të mos vënë në dyshim të drejtën e gjykatave të zakonshme për të interpretuar ligjin për qëllim të procesit gjyqësor që ato zhvillojnë, Gjykata kufizohet vetëm në identifikimin e gabimeve të dukshme, të cilat shkojnë përtej pretendimeve për interpretim të gabuar të ligjit dhe që cenojnë gjykimin e drejtë *(shih vendimin nr. 11, datë 11.2.2026, të Gjykatës Kushtetuese)*.

32. Nën dritën e standardeve të mësipërme dhe bazuar në thelbin e pretendimeve të kërkuesit, Gjykata do të analizojë nëse në rastin në shqyrtim Kolegji Administrativ i Gjykatës së Lartë ka respektuar standardet e vendosura nga jurisprudenca kushtetuese për arsyetimin e vendimit gjyqësor, si dhe nëse përmban elemente arbitrariteti, në kuptim të gabimeve të dukshme, nga pikëpamja ligjore.

33. Sikurse u parashtrua në rrethanat e çështjes, ka rezultuar se kërkuesi, në datën 23.10.2014, i është drejtuar gjykatës administrative të shkallës së parë duke kundërshtuar urdhrin e ministrit të Drejtësisë për kalimin në listëpritje dhe zgjidhjen e pasojave për shkak të pavlefshmërisë së këtij urdhri. Gjykata Administrative e Shkallës së Parë Tiranë ka vlerësuar se ligji i zbatueshëm në zgjidhjen e çështjes është ligji nr. 8549/1999. Ajo ka arsyetuar se në rastin konkret nuk jemi para suprimimit të vendit të punës dhe se nuk plotësohen kushtet dhe rrethanat për të lejuar kalimin në listëpritje. Sipas gjykatës së shkallës së parë, vendimi nr. 413/4/1, datë 1.11.2013, "Për daljen në listëpritje", i marrë nga ministri i Drejtësisë, pavarësisht rrethanave që e kanë imponuar, është një vendim i marrë jashtë kompetencave të tij pasi kjo kompetencë i është dhënë sekretarit të përgjithshëm. Si konkluzion, ky vendim i marrë nga një organ jokompetent dhe në kuptim të nenit 116 të Kodit të Procedurave Administrative, është një akt absolutisht i pavlefshëm. Gjykata Administrative e Shkallës së Parë Tiranë ka arsyetuar se justifikimi i përdorur nga Avokatura e Shtetit se vendimi i marrë nga ministri për shkak të vakancës së pozicionit të sekretarit të përgjithshëm është i pabazuar *(shih faqen 10, të vendimit të Gjykatës Administrative të Shkallës së Parë Tiranë)*. Sipas kësaj gjykate, dakordësia e shprehur prej tij për të kaluar në listëpritje deri në gjetjen e mundësive të sistemimit sipas strukturës së re nuk do të thotë se ai është dorëhequr, edhe sepse dhënia e pëlqimit nuk parashikohet si element i domosdoshëm për kalimin e nëpunësit civil në listëpritje *(shih faqen 11, të vendimit të Gjykatës Administrative të Shkallës së Parë Tiranë)*.

34. Në ndryshim nga gjykata e shkallës së parë, Gjykata Administrative e Apelit ka vlerësuar se për zgjidhjen e rastit konkret është i zbatueshëm ligji nr. 152/2013. Ajo ka arsyetuar se urdhri i largimit është disponuar nga ministri i Drejtësisë, i cili nuk

identifikohet me organin kompetent të parashikuar nga ligji për disponimin e akteve që konfirmojnë lirimin nga detyra të nëpunësit civil dhe kalimin e tij në listëpritje *(shih faqen 21, të vendimit të gjykatës së apelit)*. Vetëm fakti i mosrespektimit nga pala e paditur të kësaj rrethane, pa i hyrë analizës së ekzistencës ose jo të rrethanave që diktuan vendimmarrjen objekt gjykimi, për atë gjykatë ka qenë i mjaftueshëm për të vlerësuar moscenimin e vendimit të gjykatës së shkallës së parë.

35. Ndërsa Kolegji Administrativ i Gjykatës së Lartë fillimisht ka konstatuar se ligji nr. 8549/1999 është i zbatueshëm për zgjidhjen e çështjes dhe se kërkuesi ka nënshkruar deklaratë ku shprehej për dakordësinë për kalimin në listëpritje, për shkak të suprimimit të pozicionit të tij të punës. Në vijim, DAP-i ka miratuar kalimin e kërkuesit në listëpritje dhe ministri i Drejtësisë, me vendimin nr. 413/4/1, datë 1.11.2013, "Për daljen në listëpritje" ka vendosur kalimin e kërkuesit në listëpritje. Në këtë pikë arsyetimi, Kolegji ka vlerësuar se argumenti i gjykatave më të ulëta se ministri i Drejtësisë rezulton të ketë disponuar në shmangie të kompetencave të parashikuara nga ligji, pasi nuk është organi kompetent për marrjen e vendimit të kalimit të nëpunësit civil në listëpritje, është i gabuar për sa i përket efektit të vlerësuar prej gjykatave në lidhje me pavlefshmërinë absolute të aktit. Sipas Gjykatës së Lartë, duke qenë se pozicioni i sekretarit të përgjithshëm ishte vakant, ndonëse ligji parashikon se vendimi për kalimin në listëpritje është kompetencë e tij, në mungesë të këtij të fundit, kur akti nënshkruhet nga ministri, nuk jemi në kushtet e pavlefshmërisë absolute të aktit, përderisa është provuar që ekziston shkaku i kalimit në listëpritje dhe për më tepër është shprehur në atë kohë edhe dakordësia nga kërkuesi për kalimin në listë pritje. Ndërhyrja e tij në këtë situatë, pra nënshkrimi i aktit objekt gjykimi, ishte pikërisht fakti se pozicioni i sekretarit të përgjithshëm ishte vakant. Kjo parregullsi procedurale nuk prek thelbin e vendimmarrjes, e cila nuk është kundërshtuar as nga kërkuesi në atë kohë dhe as DAP-i nuk e ka gjetur të parregullt propozimin për kalimin në listëpritje. Në këto kushte, në kontekstin e rrethanave të faktit, nuk mund të pretendohet për shkelje "flagrante" të tillë që mund të sjellë pavlefshmëri absolute të aktit. Shkelja në këtë rast, edhe nëse ka ekzistuar, është vetëm e natyrës formale dhe nuk prek thelbin e vendimmarrjes *(shih paragrafin 16, të vendimit të Gjykatës së Lartë)*.

36. Në analizë të sa më sipër, Gjykata vëren se Kolegji Administrativ i Gjykatës së Lartë, ndonëse ka pranuar se ligji i zbatueshëm në rastin e kërkuesit, konkretisht ligji nr. 8549/1999, ia njeh kompetencën për nxjerrjen e vendimit të kalimit në listëpritje sekretarit të përgjithshëm, ka arritur në përfundimin se nënshkrimi i aktit nga ministri i Drejtësisë nuk përbën shkak për pavlefshmëri absolute. Ky kolegj është bazuar në argumentin se, për sa kohë që pozicioni i sekretarit të përgjithshëm ka qenë vakant, ka ekzistuar shkaku ligjor për kalimin në listëpritje, si dhe kërkuesi ka shprehur dakordësinë e tij për këtë masë. Ndërkohë, nga përmbajtja e dispozitave të ligjit nr. 8549/1999, si dhe të ligjit nr. 8678, datë 14.5.2001, "Për organizimin dhe funksionimin e Ministrisë së Drejtësisë", nuk rezulton se ministrit, si funksionar politik, i është njohur kompetenca për të ushtruar atributet që ligji ia rezervon sekretarit të përgjithshëm në marrëdhëniet e shërbimit civil. Me fjalë të tjera, ministri, si funksionar me natyrë politike dhe pjesë e pushtetit ekzekutiv në nivel politikëbërës, nuk mund të ushtrojë kompetenca administrative për emërimin, vlerësimin ose largimin e nëpunësve civilë, të cilat ligji ia atribuon organeve të administratës civile të përcaktuara shprehimisht. Ky aspekt është trajtuar edhe nga gjykatat e faktit të cilat kanë arritur në përfundimin se vendimi i ministrit të Drejtësisë ishte nxjerrë jashtë kompetencave të tij ligjore, pavarësisht rrethanave që mund të kenë diktuar ndërhyrjen e tij. Në këto kushte, argumenti i Gjykatës së Lartë se ndërhyrja e ministrit justifikohej nga mungesa e sekretarit të përgjithshëm nuk shoqërohet me një analizë të dispozitave ligjore që do të mund të mbështesnin qëndrimin e saj. Një qëndrim i tillë jo vetëm është formalist, por edhe arbitrar, në kuptim të gabimeve të dukshme nga pikëpamja ligjore.

37. Nga ana tjetër, Gjykata çmon se fakti i evidentuar nga Gjykata e Lartë se kërkuesi kishte shprehur dakordësinë e tij për kalimin në listëpritje nuk përbën një rrethanë përcaktuese për vlerësimin e kompetencës së organit që ka nxjerrë aktin administrativ. Pëlqimi i subjektit të prekur nga akti nuk mund të zëvendësojë ose të plotësojë mungesën e kompetencës së organit që e nxjerr atë. Për rrjedhojë, në rastin konkret, dakordësia e kërkuesit nuk legjitimon ushtrimin e një kompetence që ligji ia ka atribuar një organi tjetër. Po kështu, edhe

arsyetimi i Gjykatës së Lartë, sipas të cilit pasojat do të kishin qenë të njëjta edhe nëse vendimi do të ishte marrë nga sekretari i përgjithshëm, për sa kohë që kërkuesi kishte shprehur vullnetin e tij, mbështetet në një vlerësim hipotetik të rezultatit të procedurës dhe jo në verifikimin e respektimit të kërkesave ligjore që përcaktojnë vlefshmërinë e aktit administrativ. Një qasje e tillë nuk merr në konsideratë faktin se nenet 21 dhe 23, të ligjit nr. 8549/1999, rregullojnë në mënyrë të posaçme procedurat dhe organet kompetente për lirimin nga shërbimi civil dhe kalimin në listëpritje në rastet e ristrukturimit të administratës, duke vendosur garanci procedurale që nuk mund të anashkalohen.

38. Për më tepër, Gjykata evidenton se kërkuesi në mbështetje të pretendimeve të tij ka paraqitur vendimin nr. 00-2025-31 (4), datë 14.1.2025, të Gjykatës së Lartë, në të cilin është arsyetuar se veprimi administrativ i kalimit në listëpritje, i kryer nga ministri i Drejtësisë, nuk rezulton të jetë kryer nga personi zyrtar përgjegjës brenda kompetencave të përcaktuara nga ligji nr. 8549/1999. Megjithëse ky vendim nuk është njësues për praktikën gjyqësore, Gjykata vëren se, në rastin konkret, Gjykata e Lartë, ndonëse konkurrojnë të njëjtat rrethana me atë të shqyrtuar në rastin e vendimit të lartpërmendur, ka mbajtur një qëndrim të ndryshëm për pasojat juridike që sjell ushtrimi i kompetencës nga një organ i papërcaktuar nga ligji, pa dhënë arsye të mjaftueshme për të justifikuar këtë ndryshim qasjeje. Në këto kushte, arsyetimi i saj konsiderohet i pamjaftueshëm për të shpjeguar se përse në njërin rast mungesa e kompetencës konsiderohet element me rëndësi për vlerësimin e ligjshmërisë së aktit, ndërsa në rastin tjetër vlerësohet si një parregullsi thjesht formale. Për rrjedhojë, Gjykata vlerëson se pretendimi i kërkuesit për cenimin e standardit të arsyetimit të vendimit është i bazuar.

39. Po kështu, Gjykata vëren se kërkuesi ka kërkuar edhe pezullimin e vendimit të Kolegjit Administrativ të Gjykatës së Lartë, me argumentin se nëse nuk merret një masë e tillë me efekt të përkohshëm, ankimi kushtetues individual nuk do të kishte asnjë efekt dhe do të ngelej iluziv. Ekzekutimi i vendimit do të sillte një barrë të rëndë për kërkuesin në anën ekonomike dhe në standardin minimal të jetesës. Subjekti i interesuar, Ministria e Drejtësisë, ka prapësuar se kërkuesi nuk ka paraqitur asnjë rrethanë konkrete sesi mund të cenohet nga ekzekutimi i vendimit të Gjykatës së Lartë. Pavarësisht se vendimi i gjykatës së apelit është ekzekutuar plotësisht pas vendimit të Gjykatës së Lartë, që ka vendosur rrëzimin e padisë, kërkuesi detyrohet të kthejë përfitimet e marra nga vendimi gjyqësor i ekzekutuar.

40. Në lidhje me kërkesën për pezullimin e ekzekutimit të vendimit të Gjykatës së Lartë, Gjykata vlerëson se ardhja e pasojave të pretenduara nga kërkuesi nuk është e pariparueshme ose që të justifikojë pezullimin e aktit. Për këtë arsye, kërkesa për pezullimin e ekzekutimit të vendimit të Gjykatës së Lartë nuk është e bazuar.

41. Në përfundim, sipas arsyetimit të mësipërm, Gjykata çmon se kërkesa e kërkuesit është e bazuar, sipas arsyetimit të mësipërm të këtij vendimi, ndaj duhet të pranohet.

PËR KËTO ARSYE,

Gjykata Kushtetuese, në mbështetje të neneve 131, pika 1, shkronja "f", dhe 134, pika 1, shkronja "i", të Kushtetutës, si dhe nenit 72, të ligjit nr. 8577, datë 10.2.2000, "Për organizimin dhe funksionimin e Gjykatës Kushtetuese të Republikës së Shqipërisë", të ndryshuar, njëzëri,

VENDOSI:

1. Pranimin e kërkesës.
2. Shfuqizimin e vendimit nr. 00-2025-826 (100), datë 6.3.2025, të Kolegjit Administrativ të Gjykatës së Lartë, si të papajtueshëm me Kushtetutën e Republikës së Shqipërisë.
3. Dërgimin e çështjes për shqyrtim në Gjykatën e Lartë.

Ky vendim është përfundimtar dhe hyn në fuqi ditën e botimit në Fletoren Zyrtare.

Marrë më 30.4.2026.
Shpallur më 25.6.2026.

Kryetare: Fiona Papajorgji
Anëtarë: Sonila Bejtja, Marsida Xhaferllari, Ilir Toska, Sandër Beci, Genti Ibrahimi, Marjana Semini

VENDIM
Nr. 55, datë 6.5.2026

NË EMËR TË REPUBLIKËS SË SHQIPËRISË

Gjykata Kushtetuese e Republikës së Shqipërisë, e përbërë nga:

Fiona Papajorgji	kryetare;
Marsida Xhaferllari	anëtare;
Sonila Bejtja	anëtare;
Sandër Beci	anëtar;
Ilir Toska	anëtar;
Genti Ibrahimi	anëtar;
Asim Vokshi	anëtar;
Marjana Semini	anëtare,

me sekretare Farisja Idrizaj, në datën 30.4.2026, mori në shqyrtim në seancë plenare mbi bazë të dokumenteve çështjen nr. 3 (Dh) 2025 të Regjistrit Themeltar që u përket:

KËRKUES: Dhimë Qurku
Anastasia Qurku

SUBJEKTE TË INTERESUARA: Operatori i Shpërndarjes së Energjisë Elektrike, përfaqësuar nga drejtoresha e departamentit ligjor Fatjola Halilaj.

Avokatura e Shtetit, përfaqësuar nga avokatët e shtetit Valbona Legisi, Irma Qosja dhe Denisa Skënderaj.

OBJEKTI: Shfuqizimi i vendimeve nr. 20-2019-984/413, datë 16.12.2019, të Gjykatës së Apelit Gjirokastër; nr. 00-2025-709, datë 19.2.2025, të Kolegjit Civil të Gjykatës së Lartë, si të papajtueshme me Kushtetutën e Republikës së Shqipërisë.

BAZA LIGJORE: Nenet 18, 41, 42, 131, pika 1, shkronja "f", dhe 134, pika 1, shkronja "i", të Kushtetutës së Republikës së Shqipërisë *(Kushtetuta)*; nenet 6, 13 dhe 14 të Konventës Evropiane për të Drejtat e Njeriut *(KEDNJ)* dhe neni 1, i Protokollit nr. 12 të saj; ligji nr. 8577, datë 10.2.2000, "Për organizimin dhe funksionimin e Gjykatës Kushtetuese të Republikës së Shqipërisë", i ndryshuar *(Ligji Organik i Gjykatës)*.

GJYKATA KUSHTETUESE,

pasi dëgjoi relatoren e çështjes Marjana Semini, mori në shqyrtim pretendimet e kërkuesve Dhimë Qurku dhe Anastasia Qurku *(kërkuesit)*, të cilët kanë kërkuar pranimin e kërkesës, prapësimet e subjekteve të interesuara, Operatorit të Shpërndarjes së Energjisë Elektrike *(OSHEE)* dhe Avokaturës së Shtetit, që kanë kërkuar rrëzimin e kërkesës, si dhe diskutoi çështjen në tërësi,

VËREN:

I
Rrethanat e çështjes

1. Kërkuesit janë trashëgimtarët (prindërit) e shtetasit Edmond Qurku, i cili në datën 18.2.2016, ka qenë duke punuar për montimin e një tende në një apartament që ndodhet në rrugën kryesore "Butrint–Kanali i Çukës". Gjatë manovrimit të tendës, për shkak të kontaktit të një tubi me gjatësi 6 metër, që e mbante nën sqetull, me linjën ajrore të ndërtuar në shtyllat e tensionit 10 kV, të ndodhur përballë banesës, shtetasit Edmond Qurku i është shkaktuar vdekja e menjëhershme. Organi i prokurorisë në bazë të të dhënave ka arritur në përfundimin se fakti i ndodhur nuk parashikohej si vepër penale dhe, në këto kushte, ka vendosur mosfillimin e procedimit penal.

2. Kërkuesit jetonin në një ekonomi familjare me djalin e tyre dhe, nisur nga rrethanat e ngjarjes së rëndë, kanë pretenduar se shkaku i humbjes së jetës ka qenë mosrespektimi i rregullave dhe mosmarrja e masave të nevojshme nga OSHEE-ja për të parandaluar dëmet që shkaktohen nga kontakti i padëshiruar me përcjellësit elektrikë ajrorë. Për këtë arsye, ata i janë drejtuar Gjykatës së Rrethit Gjyqësor Sarandë me kërkesëpadi, me objekt detyrimin e OSHEE-së të paguajë dëmshpërblimin për dëmin pasuror dhe jopasuror, në formën e dëmit biologjik, moral dhe ekzistencial në shumën 23.702.270 lekë.

3. Gjykata e Rrethit Gjyqësor Sarandë, me vendimin nr. 23-2018-704(339), datë 23.4.2018, ka vendosur: i. pranimin e kërkesëpadisë; ii. detyrimin e OSHEE-së të dëmshpërblejë kërkuesit për dëmin pasuror dhe jopasuror të shkaktuar si rezultat i ngjarjes së datës 18.2.2016, me pasojë vdekjen e shtetasit Edmond Qurku, në shumën totale 23.702.270 (njëzet e tre milionë, shtatëqind e dy mijë e dyqind e shtatëdhjetë) lekë. Gjykata e Rrethit Gjyqësor Sarandë ka arsyetuar se OSHEE-ja i ka vendosur përcjellësit elektrikë në rrugën "Turizëm–Kanali i Çukës" në shkelje të rëndë të distancave të lejuara në objektin e banimit. Gjatë gjykimit të çështjes, për shkak të karakterit teknik të

problematikës, është thirrur edhe një ekspert inxhinier elektrik. Sipas mendimit të ekspertit, lartësia e shtyllave që mbanin përcjellësin elektrik dhe distanca nga përcjellësi tek godina ishin në shkelje të largësisë së lejuar sipas pikave 11.2. dhe 5.5. të rregullores së Kushteve Teknike të Projektimit dhe rregullores së Sigurimit Teknik, që parashikon se në vendet e banuara linjat elektrike ajrore (në gjendje të qetë) duhet të jenë 10 metra distancë nga objektet e banimit, por, në rastin konkret, largësia horizontale ishte 1.98–2 metra. Nëse largësia do të ishte sipas normës së lejuar, ai nuk do të kishte mundësi kontakti me rrymën elektrike. OSHEE-ja kishte për detyrë të kontrollonte të gjithë linjën elektrike për siguri, si dhe të vendoste në zonë e në shtyllë tabela sinjalizuese të rrezikut. Gjithashtu, sipas gjykatës së shkallës së parë, OSHEE-ja (bazuar në aktin e ekspertimit elektrik) është përgjegjëse që nuk ka vendosur linjat e tensionit 10 kV në distancat e lejuara të parashikuara nga rregullorja e Kushteve Teknike të Projektimit e vitit 1978 dhe nga rregullorja e Sigurimit dhe e Shfrytëzimit Teknik për Impiantet, Pajisjet dhe Instalacionet Elektrike, e miratuar me vendimin e Këshillit të Ministrave nr. 148, datë 9.12.1967, në raport me objektet e banimit, posaçërisht me pallatin ku ka ndodhur ngjarja e rëndë. Nëse linja elektrike do të ishte vendosur në largësinë e lejuar, bazuar në rrethanat e ngjarjes, nuk do të ekzistonte asnjë mundësi potenciale që tubi që mbante nën sqetull i ndjeri Edmond Qurku të prekte përcjellësin ajror elektrik. Në këto rrethana është provuar se pala e paditur/OSHEE-ja ka pasur faj *(shih faqet 5–15, të vendimit të Gjykatës së Rrethit Gjyqësor Sarandë).* Gjatë gjykimit, për të provuar dëmin moral dhe dëmin ekzistencial, është thirrur edhe eksperti psikologjik që ka vlerësuar se familjarëve u është shkaktuar një dëmtim i konsiderueshëm nga pikëpamja sociale, familjare dhe psikologjike.

4. Ndaj vendimit ka paraqitur ankim OSHEE-ja. Gjykata e Apelit Gjirokastër, me vendimin nr. 20-2019-984/413, datë 16.12.2019, ka vendosur ndryshimin e vendimit nr. 23-2018-704 (339), datë 23.4.2018, të Gjykatës së Rrethit Gjyqësor Sarandë dhe rrëzimin e kërkesëpadisë. Gjykata e Apelit Gjirokastër ka arsyetuar se është e vërtetë që OSHEE-ja nuk ka respektuar distancën 6.5 metra sipas ekspertit të shkallës së parë dhe 2.5 metra sipas ekspertit B. R. (të caktuar nga gjykata e apelit), por edhe nëse do të zbatoheshin largësitë e përcaktuara nga ekspertët dhe do të kishte pasur erë, përsëri do të kishte ndodhur aksidenti, për shkak të pakujdesisë së viktimës *(shih faqen 16, të vendimit të Gjykatës së Apelit Gjirokastër).*

5. Në datën 20.2.2020, kërkuesit kanë ushtruar rekurs, ndërsa, në datën 17.2.2025, kanë paraqitur parashtrime/shpjegime rreth shkaqeve të paraqitura në rekurs. Kolegji Civil i Gjykatës së Lartë, me vendimin nr. 00-2025-709, datë 19.2.2025, ka vendosur mospranimin e rekursit. Sipas Kolegjit Civil të Gjykatës së Lartë: i. Gjykata e Apelit Gjirokastër ka respektuar normat procedurale, të cilat mund të çojnë në pavlefshmërinë e vendimit gjyqësor ose të procedurës së gjykimit. Nuk rezulton të ketë shkelje të rënda procedurale që të kenë ndikuar dukshëm në dhënien e vendimit; ii. palëve iu është dhënë mundësia të realizojnë të drejtën e tyre të mbrojtjes, të paraqesin prova, të njihen me provat e palës kundërshtare, të debatojnë për to, të shprehin qëndrimin e tyre për zgjidhjen e mosmarrëveshjes; iii. Gjykata e Apelit Gjirokastër ka respektuar dhe zbatuar drejt dispozitat e ligjit material. Kjo gjykatë ka bërë një cilësim të drejtë të fakteve dhe të rrethanave që lidhen me mosmarrëveshjen, ka kryer një analizë juridike të plotë të provave dhe e ka zgjidhur mosmarrëveshjen në përputhje me dispozitat ligjore në fuqi; iv. vendimi i dhënë nga Gjykata e Apelit Gjirokastër nuk bie në kundërshtim me praktikën e Kolegjit Civil ose të Kolegjeve të Bashkuara të Gjykatës së Lartë.

6. Në datën 17.6.2025, kërkuesit, nëpërmjet shërbimit postar, i janë drejtuar Gjykatës Kushtetuese *(Gjykata)* me ankim kushtetues individual, sipas objektit, i cili, pasi është plotësuar sipas kërkesave të Ligjit Organik të Gjykatës, është regjistruar më 4.7.2025. Kolegji i Gjykatës, gjatë shqyrtimit paraprak, ka vendosur kalimin e çështjes për shqyrtim në seancë plenare mbi bazë të dokumenteve.

II
Pretendimet në Gjykatën Kushtetuese

7. *Kërkuesit*, në mënyrë të përmbledhur, kanë parashtruar se gjatë procesit gjyqësor është cenuar:

7.1 *E drejta për proces të rregullt ligjor,* e garantuar në nenin 42 të Kushtetutës, në aspektet e mëposhtme:

7.1.1 *E drejta e aksesit,* pasi gjatë gjykimit në gjykatën e apelit janë paraqitur pretendime se linja elektrike në vendin e ngjarjes ishte në shkelje të nenit 11.2. të rregullores së Kushteve Teknike dhe Projektimit, si dhe për mungesën e një tabele lajmëruese sipas nenit 5.34, të rregullores së Sigurimit Teknik, por ajo gjykatë ka heshtur për të gjitha kërkimet dhe nuk ka dhënë përgjigje nëse vendosja e linjës elektrike ishte në përputhje me rregulloret dhe me ligjin e urbanistikës. Të gjitha pretendimet e parashtruara ishin në funksion të mbrojtjes të së *drejtës kushtetuese të jetës, së drejtës për familje dhe së drejtës për një mjedis të sigurt,* pasi jeta e të afërmit të tyre është privuar sepse punonte në një mjedis të pasigurt, për shkak të shkeljeve. Të gjitha këto pretendime nuk janë analizuar nga gjykata e apelit. Ndërsa Kolegji Civil i Gjykatës së Lartë në vendimin e tij nuk ka cituar as formalisht pretendimet, duke shkelur të drejtën për të pasur një vendim të arsyetuar.

7.1.2 *E drejta për gjykim të drejtë,* pasi gjykata e apelit, megjithëse ka urdhëruar kryesisht përsëritjen e hetimit gjyqësor, nuk ka arsyetuar se përse pretendimi i ngritur nga kërkuesit për vendosjen pa leje të linjës elektrike nuk përbën një veprim të paligjshëm me pasojë vdekjen nga kontakti elektrik. Gjykata e apelit nuk u ka dhënë përgjigje pretendimeve se linja elektrike 10 kV ka shkelur nenin 11.2, të rregullores së Kushteve Teknike të Projektimit, që detyron OSHEE-në ta vendosë linjën 10 metra larg objekteve të banimit dhe se nuk ka pasur asnjë tabelë paralajmëruese për rrezikun nga afërsia e telave elektrikë me pallatin. Pretendimet për zbatimin e gabuar të ligjit material u parashtruan edhe në rekurs, por Gjykata e Lartë, megjithëse i ka rreshtuar si shkaqe, nuk u ka dhënë përgjigje asnjë prej pretendimeve, duke krijuar dyshime të arsyeshme se ka neglizhuar trajtimin e tyre.

7.1.3 *E drejta për ankim substancial dhe standardi i arsyetimit të vendimit gjyqësor,* pasi në vendimin e gjykatës së apelit nuk gjendet asnjë arsyetim, qoftë edhe refuzues, se përse pretendimet e ngritura për vendosjen e linjës elektrike pa leje nga organet e pushtetit lokal për moszbatimin e masës së sigurimit teknik dhe moszbatimin e rregullores së Sigurimit Teknik nuk përbëjnë veprime të paligjshme që kanë sjellë, si pasojë, vdekjen. Mungesa e një arsyetimi refuzues është e barabartë me situatën sikur kërkuesit nuk kanë qenë asnjëherë të pranishëm në procesin gjyqësor. Gjykata e Lartë, duke u bazuar edhe në natyrën e pretendimeve, duhet të jepte përgjigje të arsyetuar.

7.2 *E drejta e jetës,* e garantuar në nenin 21 të Kushtetutës, pasi Gjykata e Apelit Gjirokastër ka lejuar shkeljen e kësaj të drejte duke shpërfillur detyrimin ligjor që kishte OSHEE-ja, e cila, përpara se të montonte një rrjet elektrik 10 kV në një zonë të banuar, duhej të pajisej me leje ndërtimi. Megjithëse gjykata e apelit është vënë në dijeni zyrtarisht nga Bashkia e Sarandës se linja elektrike në atë zonë banimi është vendosur nga OSHEE-ja pa pasur leje ndërtimi, ajo nuk e ka çmuar këtë fakt të paligjshëm, me pasojë fatale për viktimën. Duke vepruar në këtë mënyrë, gjykata e apelit nuk ka respektuar dhe nuk ka mbrojtur të drejtën e jetës. Edhe Gjykata e Lartë ka lejuar *cenimin e së drejtës së jetës,* duke arsyetuar se subjekti që shfrytëzon atë linjë elektrike nuk ka asnjë përgjegjësi ligjore për vdekjen.

7.3 *E drejta për familje,* e garantuar në nenin 53 të Kushtetutës, pasi çdo qytetar gëzon të drejtën për të pasur familje. Gjykata e apelit nuk i ka dhënë përgjigje pretendimit se ngjarja fatale ka cenuar edhe të drejtën për të pasur jetë të qetë familjare, duke shkatërruar marrëdhënien prind-bir. Gjykata e apelit nuk ka arsyetuar se përse është lejuar OSHEE-ja të shfrytëzojë atë rrjet elektrik në kundërshtim me çdo normë ligjore. Askush nuk mund të jetë i sigurt në të ardhmen, pasi familja e tij mund të cenohet nëse një familjar bie në kontakt me atë rrjet elektrik. Në të njëjtën linjë qëndron edhe vendimi i Kolegjit Civil të Gjykatës së Lartë, që ka lënë pa vëmendje dhe pa kontroll *respektimin e së drejtës familjare* të cenuar si pasojë e vdekjes së djalit të kërkuesve.

7.4 *E drejta për mjedis të sigurt,* e garantuar në nenin 56 të Kushtetutës. Gjatë gjykimit në gjykatën e shkallës së parë, bazuar edhe në mendimin e ekspertëve, u vlerësua se linja elektrike ku ka ndodhur aksidenti ishte vendosur në shkelje të dy rregulloreve që standardizojnë largësinë horizontale të përcjellësve elektrikë ajrorë nga banesat dhe se linja ajrore ishte e vendosur pa leje ndërtimi. Gjatë gjykimit në gjykatën e apelit është kryer një tjetër akt ekspertimi elektrik, sipas të cilit linja elektrike nuk ishte e sigurt. Gjykata e apelit ka cenuar *të drejtën për të pasur mjedis të sigurt* nga kontakti elektrik me linjën 10 kV kur nëpërmjet arsyetimit të vendimit nuk ka pranuar mendimin e dy ekspertëve, sipas të cilëve lidhja shkak-pasojë nuk do të ndodhte nëse linja elektrike do të ishte vendosur 10 metra larg pallatit,

në respektim të largësisë horizontale të përcjellësit ajror elektrik me banesat (sipas nenit 11.2, të rregullores së Kushteve të Projektimit ose 6.5 metra larg pallatit sipas nenit 5.5, të rregullores së Sigurimit Teknik). Gjithashtu, i njëjti qëndrim vërehet në vendimin standard të Gjykatës së Lartë.

8. *Subjekti i interesuar, OSHEE-ja,* ka prapësuar si vijon:

8.1 *Pretendimet për të drejtën për proces të rregullt ligjor* në drejtim të*:*

8.1.1 *Së drejtës së aksesit në gjykatë, për një gjykim të drejtë, të së drejtës së ankimit dhe të standardit të arsyetimit të vendimit gjyqësor nuk janë të bazuara,* pasi gjykatat e juridiksionit të zakonshëm kanë zhvilluar një hetim të plotë dhe kanë respektuar parimin e kontradiktoritetit. Gjykata e Lartë, me të drejtë, ka vendosur mospranimin e rekursit në kushtet kur shkaqet e parashtruara lidheshin me vlerësimin e provave.

8.2 *Pretendimi për cenimin e së drejtës së jetës jo vetëm parashtrohet për herë të parë në ankimin kushtetues individual,* por kërkuesit nuk legjitimohen, pasi kjo e drejtë bën pjesë në kategorinë e lirive dhe të drejtave vetjake. E drejta e jetës, referuar nenit 21 të Kushtetutës, lidhet drejtpërdrejt me individin që e gëzon dhe nuk mund të kërkohet përveçse nga ai që e gëzon.

8.3 *Pretendimi për cenimin e së drejtës për një mjedis të sigurt gjithashtu* parashtrohet për herë të parë në Gjykatë. Pavarësisht kësaj, pretendimi është i pabazuar, sepse kërkuesit nuk kanë paraqitur asnjë argument kushtetues dhe argumentet e tyre kanë të bëjnë me vlerësimin e provave e me interpretimin e ligjit. Nga të gjitha provat është arritur në përfundimin se i ndjeri ka humbur jetën, por nuk është provuar se kjo ka ndodhur për shkak të mosrespektimit të rregullave nga OSHEE-ja. Për rrjedhojë, që të kërkohet shpërblimi i dëmit duhet të ekzistojnë të gjitha elementet në mënyrë kumulative (dëmi/lidhja shkakësore/veprimi ose mosveprimi/faji), ndaj në këtë rast mungon përgjegjësia e organit publik.

9. *Subjekti i interesuar, Avokatura e Shtetit*, ka prapësuar si vijon:

9.1 *Pretendimet për të drejtën për proces të rregullt ligjor,* në drejtim të:

9.1.1 *Së drejtës së aksesit në gjykatë, për një gjykim të drejtë, të së drejtës së ankimit dhe të standardit të arsyetimit të vendimit gjyqësor* janë haptazi të pabazuara*,* pasi gjykatat e juridiksionit të zakonshëm iu kanë dhënë përgjigje të arsyetuara çdo kërkimi për shpërblimin e dëmit. Interpretimi dhe zbatimi i ligjit nuk rezulton të jenë arbitrarë dhe nuk paraqesin probleme në aspektin kushtetues. Edhe Gjykata e Lartë nëpërmjet vendimit të saj për mospranimin e rekursit u ka dhënë përgjigje të arsyetuara pretendimeve.

9.2 *Pretendimi për cenimin e së drejtës së jetës është i pabazuar,* pasi Gjykata e Apelit Gjirokastër, gjatë shqyrtimit gjyqësor, ka bërë një vlerësim të ri të provave dhe të fakteve, si dhe, bazuar në aktet e ekspertimit, ka vlerësuar për rrëzimin e kërkesëpadisë. Ndryshe nga sa pretendojnë kërkuesit, nuk rezulton të ketë shkelje të detyrimeve pozitive të shtetit të kuptim të nenit 21 të Kushtetutës dhe nenit 2 të KEDNJ-së për të drejtën e jetës. Ngjarja ka ndodhur si pasojë e kontaktit të pavullnetshëm/aksidental me linjën elektrike. Sistemi ligjor e rregullator në sektorin e energjisë ka qenë funksional dhe i zbatueshëm, si dhe të gjitha organet përgjegjëse, duke përfshirë edhe prokurorinë, kanë kryer hetimet e tyre. Në këto kushte, nuk ekziston lidhja e nevojshme e shkakësore ndërmjet veprimeve ose mosveprimeve të paligjshme të palës së paditur/OSHEE-së dhe pasojës së ardhur.

9.3 *Pretendimi për cenimin e së drejtës për të pasur familje dhe për një mjedis të sigurt,* kërkuesit nuk i kanë ngritur gjatë gjykimit në Gjykatën e Apelit Gjirokastër dhe as në rekursin e ushtruar në Gjykatën e Lartë. Bazuar në parimin e subsidiaritetit, këto pretendime nuk mund të merren në shqyrtim, pasi nuk janë ngritur në çdo shkallë të gjykimit.

III
Vlerësimi i Gjykatës Kushtetuese

A. Për legjitimimin e kërkuesve

10. Çështja e legjitimimit (*locus standi*) është një ndër aspektet kryesore që lidhet me nisjen e një procesi kushtetues. Referuar neneve 131, pika 1, shkronja "f", dhe 134, pikat 1, shkronja "i", dhe 2, të Kushtetutës, si dhe nenit 71 të Ligjit Organik të Gjykatës, çdo individ, person fizik ose juridik, subjekt i së drejtës private dhe publike, mund të vërë në lëvizje Gjykatën për gjykimin përfundimtar të ankesave kundër çdo akti të pushtetit publik ose vendimi gjyqësor që cenon të drejtat dhe liritë themelore të garantuara në Kushtetutë. Ankimi kushtetues individual, në çdo rast, duhet të plotësojë

kriteret e nenit 71/a të Ligjit Organik të Gjykatës, që lidhen me shterimin e mjeteve juridike, afatin e paraqitjes së kërkesës, pasojat negative të pësuara në mënyrë të drejtpërdrejtë e reale, mundësinë për rivendosjen e së drejtës së shkelur, si dhe rregullimet e veçanta ligjore të shqyrtimit paraprak të kërkesës.

11. Në lidhje me legjitimimin *ratione personae*, Gjykata vëren se kërkuesit, në cilësinë e trashëgimtarëve, kanë ngritur kërkesëpadi në gjykatat e juridiksionit të zakonshëm për të kërkuar shpërblimin e dëmit nga humbja e jetës së djalit të tyre, proces i cili ka përfunduar me mospranimin e rekursit të tyre nga Gjykata e Lartë. Për rrjedhojë, kërkuesit justifikojnë interesin në çështjen kushtetuese të parashtruar në kuptim të neneve 131, pika 1, shkronja "f", dhe 134, pika 1, shkronja "i", të Kushtetutës.

12. Kriteri për shterimin e mjeteve nënkupton jo vetëm që individi t'u jetë drejtuar të gjitha instancave të zakonshme, por edhe të gjitha pretendimet që ngre në këtë Gjykatë t'i ketë paraqitur më parë në këto instanca, të paktën në substancë, duke respektuar kërkesat formale dhe afatet e parashikuara në ligjin procedural (*shih vendimet nr. 40, datë 14.5.2024; nr. 38, datë 12.7.2023; nr. 33, datë 1.11.2021, të Gjykatës Kushtetuese*). Në këtë drejtim, Gjykata verifikon nëse për pretendimet e parashtruara në ankimin kushtetues individual kërkuesit i kanë shteruar mjetet e zakonshme të ankimit, pra nëse i kanë ngritur ato paraprakisht përpara gjykatave të zakonshme.

13. Gjykata vëren se kërkuesit i janë drejtuar asaj me ankim kushtetues individual pas përfundimit të procesit gjyqësor në të tria shkallët e gjyqësorit të zakonshëm të vënë në lëvizje prej tyre nëpërmjet padisë, ankimit dhe rekursit, duke i shteruar mjetet juridike efektive në dispozicion nga ana formale. Për sa i takon substancës së pretendimeve, kërkuesit ankohen edhe për procesin gjyqësor të zhvilluar nga Gjykata e Lartë, për të cilin i vetmi mjet juridik në dispozicion është ankimi kushtetues individual. Në lidhje me pretendimin *për një mjedis të sigurt*, të garantuar në nenin 56 të Kushtetutës, Gjykata vëren se nga përmbajtja e rekursit kërkuesit nuk e kanë parashtruar dhe argumentuar në mënyrë të shprehur këtë pretendim, sikurse e kanë paraqitur në ankimin kushtetues individual dhe, për rrjedhojë, Gjykata vlerëson të mos e marrë në shqyrtim, sepse ata nuk i kanë shteruar mjetet juridike efektive, gjë që është prapësuar me të drejtë edhe nga subjektet e interesuara.

14. Kërkuesit legjitimohen edhe *ratione temporis*, sipas nenit 71/a, pika 1, shkronja "b", të Ligjit Organik të Gjykatës, pasi vendimi i kundërshtuar i Gjykatës së Lartë mban datën 19.2.2025, ndërsa kërkesa është paraqitur në Gjykatë në datën 17.6.2025, pra brenda afatit ligjor 4-mujor.

15. Për sa i takon legjitimimit *ratione materiae,* Gjykata konstaton se kërkuesit kanë parashtruar pretendime për cenimin e së *drejtës së jetës, për familje, të së drejtës së aksesit, të gjykimit të drejtë, si dhe të ankimit substancial dhe standardit të arsyetimit të vendimit gjyqësor*.

16. Gjykata vëren se për pretendimin për cenimin *e së drejtës për familje,* të garantuar në nenin 53 të Kushtetutës, nga përmbajtja e rekursit kërkuesit e kanë parashtruar dhe argumentuar këtë pretendim të lidhur në substancë me cenimin e së *drejtës së jetës* të familjarit të tyre, për shkak të mosmarrjes së masave të nevojshme nga organet përgjegjëse, gjë që ka sjellë edhe shuarjen e marrëdhënies prind-fëmijë dhe, për këtë arsye, Gjykata vlerëson se pretendimi për cenimin e s*ë drejtës për jetë familjare* lidhet me kërkimin kryesor të tyre për cenimin e *së drejtës së jetës*, prandaj argumentet e paraqitura do të mbahen në konsideratë gjatë analizës së tij.

17. Gjithashtu, kërkuesit kanë parashtruar pretendime për cenimin e së *drejtës për proces të rregullt ligjor në drejtim të së drejtës për aksesit, gjykimit të drejtë, ankimit substancial dhe standardit të arsyetimit të vendimit gjyqësor,* pasi, sipas tyre, vendimi i gjykatës së apelit dhe vendimi i Gjykatës së Lartë, i cili i ka dhënë fund procesit gjyqësor, nuk i kanë dhënë përgjigje kërkimit se cili institucion ishte përgjegjës për zbatimin e rregullave për sigurimin e jetës dhe të shëndetit, moszbatimi i të cilave ka sjellë humbjen e jetës së familjarit të tyre. Gjykata vëren se, në thelb, të gjitha pretendimet e mësipërme, të cilat lidhen me procesin e rregullt ligjor, janë renditur nga kërkuesit me të njëjtat argumente që analizojnë cenimin e së drejtës së jetës.

18. Lidhur me *të drejtën e jetës*, e cila ka qenë objekt i gjykimit në gjykatat e juridiksionit të zakonshëm, evidentohet se neni 21 i Kushtetutës parashikon se jeta e personit mbrohet me ligj, duke vendosur në këtë mënyrë detyrime pozitive, në radhë të parë, për ligjvënësin që të parashikojë rregulla ligjore për mbrojtjen e jetës së individit dhe më pas për gjykatat e zakonshme, të cilat kanë përgjegjësinë e verifikimit nëse detyrimet ligjore për mbrojtjen e jetës janë

përmbushur nga institucionet shtetërore të ngarkuara nga ligji. Gjykata, duke mbajtur në konsideratë se argumentet e kërkuesve për cenimin e së drejtës e jetës dhe së drejtës për jetë familjare lidhen me procesin gjyqësor të zhvilluar, vlerëson që ato të shqyrtohen në themel në drejtim *të së drejtës së aksesit dhe arsyetimit të vendimit gjyqësor*, si aspekte të procesit të rregullt ligjor, të garantuara nga neni 42 i Kushtetutës. Ky i fundit gjithashtu parashikon se të drejtat e njohura me Kushtetutë (ku përfshihet edhe e drejta e jetës), nuk mund të cenohen pa një proces të rregullt ligjor dhe se kushdo, për mbrojtjen e të drejtave kushtetuese, ka të drejtën e një gjykimi të drejtë.

19. Për sa më lart, Gjykata vlerëson se çështja e paraqitur do të vlerësohet në këndvështrim *të së drejtës së aksesit të lidhur me standardin e arsyetimit të vendimit*, të cilat hyjnë në juridiksionin kushtetues.

B. Për themelin e pretendimeve

B.1 Për cenimin e së drejtës së aksesit të lidhur me standardin e arsyetimit të vendimit

20. Kërkuesit kanë pretenduar se Gjykata e Apelit Gjirokastër nuk ka arsyetuar se përse OSHEE-ja është lejuar të shfrytëzojë rrjetin elektrik në kundërshtim me çdo normë ligjore dhe nëse ky institucion është përgjegjës për pasojën e ardhur. Gjykata e apelit ka heshtur për të gjitha kërkimet, për më tepër për kërkimin kryesor, për cenimin e së drejtës së jetës të familjarit të kërkuesve. Edhe Kolegji Civil i Gjykatës së Lartë në vendimin e tij, megjithëse i ka listuar shkaqet e rekursit, ka përsëritur shkeljet e gjykatës së apelit, pasi nuk ka arsyetuar për kërkimin thelbësor. Gjykata e Lartë, duke u bazuar edhe në natyrën e pretendimeve (natyrë kushtetuese), duhet të jepte përgjigje të arsyetuara, duke mbajtur në konsideratë se gjykata e shkallës së parë i ka vlerësuar kërkimet si të bazuara në ligj, ndryshe nga gjykata e apelit.

21. Subjekti i interesuar, OSHEE-ja, ka prapësuar se pretendimet janë të pabazuara, pasi kërkuesit nuk kanë paraqitur asnjë argument kushtetues dhe se ato kanë të bëjnë me vlerësimin e provave. Nga të gjitha provat e paraqitura nuk është provuar se humbja e jetës ka ndodhur për shkak të mosrespektimit të rregullave nga OSHEE-ja. Gjykata e Lartë, me të drejtë, ka vendosur mospranimin e rekursit në kushtet kur shkaqet e parashtruara lidheshin me vlerësimin e provave.

22. Subjekti i interesuar, Avokatura e Shtetit, ka prapësuar se gjykatat e juridiksionit të zakonshëm u kanë dhënë përgjigje të arsyetuara çdo kërkimi për shpërblimin e dëmit dhe se interpretimi e zbatimi i ligjit nuk rezulton të jetë arbitrarë dhe nuk paraqesin probleme në aspektin kushtetues. Gjatë shqyrtimit të çështjes nuk rezultoi të kishte shkelje të detyrimeve pozitive të shtetit në kuptim të nenit 21 të Kushtetutës dhe nenit 2 të KEDNJ-së në lidhje me të drejtën e jetës. Ngjarja ka ndodhur si pasojë e kontaktit të pavullnetshëm/aksidental me linjën elektrike.

23. Gjykata në jurisprudencën e saj ka theksuar se e drejta e aksesit, përfshirë të drejtën për të vënë në lëvizje gjykatën, përbën një aspekt të së drejtës për një proces të rregullt ligjor. Ajo u garanton subjekteve të cenuara të drejtën t'i drejtohen një gjykate, e cila duhet të dëgjojë pretendimet e tyre dhe të shpallë një vendim pas një gjykimi të drejtë dhe publik (*shih vendimet nr. 32, datë 3.11.2022; nr. 10, datë 12.4.2022, të Gjykatës Kushtetuese*). Administrimi i mirë i drejtësisë fillon me garancinë që një individ të ketë akses në gjykatë për t'i siguruar atij të gjitha aspektet e një forme gjyqësore të shqyrtimit të çështjes. Kjo e drejtë e individit nuk përfshin vetëm të drejtën për të filluar një proces, por edhe të drejtën për të pasur, nga ana e gjykatës, një zgjidhje përfundimtare për çështjen, pasi aksesi në gjykatë duhet të jetë substantiv dhe jo thjesht formal *(shih vendimet nr. 11, datë 11.2.2026, nr. 5, datë 22.2.2022; nr. 3, datë 23.2.2016, të Gjykatës Kushtetuese).*

24. Gjykata ka pohuar se e drejta e aksesit ka për qëllim të garantojë shtetasit që pretendimet e tyre për cenimin e të drejtave kushtetuese e ligjore, përfshirë rastet kur cenimi vjen nga një akt i administratës shtetërore, do të marrin përgjigje nga autoritetet përkatëse shtetërore. Shteti i së drejtës presupozon që çdo ndërhyrje e autoriteteve shtetërore në të drejtat e individit ose të personave juridikë duhet të jetë objekt i një kontrolli efektiv nga një instancë që garanton pavarësinë dhe paanësinë gjatë procesit të shqyrtimit *(shih vendimet nr. 38, datë 19.3.2026; nr. 70, datë 24.11.2016; nr. 10, datë 4.4.2007, të Gjykatës Kushtetuese).*

25. Sipas Gjykatës, kontrolli i respektimit të standardeve kushtetuese të procesit të rregullt ligjor është funksion edhe i gjykatave të zakonshme, për më tepër i Gjykatës së Lartë *(shih vendimin nr. 6, datë 16.2.2021, të Gjykatës Kushtetuese).* Kur në rekurs janë ngritur pretendime të natyrës kushtetuese, Gjykata e Lartë, bazuar në natyrën e gjykimit kushtetues të kërkesave individuale, si dhe në parimin e

subsidiaritetit që udhëheq raportet ndërmjet juridiksionit kushtetues dhe juridiksionit të gjykatave të zakonshme, duhet të investohet në ekzaminimin e tyre dhe të mbajë një qëndrim të shprehur për to *(shih vendimet nr. 10, datë 13.3.2025; nr. 11, datë 16.4.2018, të Gjykatës Kushtetuese)*.

26. Në jurisprudencën e saj të vazhdueshme Gjykata ka theksuar se e drejta për proces të rregullt ligjor përfshin edhe të drejtën për të pasur një vendim gjyqësor të arsyetuar, që i garantohet individit nga nenet 42 dhe 142, pika 1, të Kushtetutës. Funksioni i një vendimi të arsyetuar është t'u tregojë palëve që ato janë dëgjuar, si dhe u jep mundësinë atyre ta kundërshtojnë atë (*shih vendimet nr. 33, datë 30.5.2023; nr. 11, datë 10.3.2023, të Gjykatës Kushtetuese*). Gjykata ka pohuar se standardi i arsyetimit është i lidhur edhe me respektimin e të drejtave të tjera kushtetuese, siç është e drejta e aksesit në gjykim dhe e drejta e ankimit efektiv (*shih vendimet nr. 16, datë 16.3.2021; nr. 45, datë 3.7.2017, të Gjykatës Kushtetuese)*.

27. Gjykata ripohon se është detyrë e gjykatave të juridiksionit të zakonshëm të vlerësojnë faktet dhe provat e administruara, si dhe të interpretojnë ligjin për qëllim të procesit gjyqësor që ato zhvillojnë, ndërsa detyra e kësaj Gjykate është të shqyrtojë dhe të vlerësojë nëse gjatë procesit gjyqësor ka pasur shkelje të të drejtave kushtetuese, si dhe nëse zbatimi i ligjit ka qenë eventualisht arbitrar, në kuptimin që të bjerë ndesh haptazi me konceptin e gjykimit të drejtë të përcaktuar në nenin 42 të Kushtetutës (*shih vendimin nr. 14, datë 14.11.2022, të Gjykatës Kushtetuese*). Gjykata nuk vepron si shkallë e katërt gjykimi, por ajo ndërhyn atëherë kur gabimi ligjor ose faktik nga gjykatat e juridiksionit të zakonshëm është aq i dukshëm, sa një gjykatë e kujdesshme nuk mund ta kishte bërë ndonjëherë ose është i tillë që gjykimin e bën të padrejtë *(shih vendimet nr. 3, datë 21.1.2025; nr. 59, datë 14.11.2023; nr. 29, datë 1.11.2022, të Gjykatës Kushtetuese*).

28. Mbi bazën e standardeve të mësipërme, Gjykata do të verifikojë nëse kërkuesit kanë marrë përgjigje përfundimtare për kërkimin për dëmin e shkaktuar nga humbja e jetës së familjarit të tyre, duke shqyrtuar nëse është analizuar në mënyrë të mjaftueshme dhe të nevojshme nga gjykatat e juridiksionit të zakonshëm në drejtim të parashikimeve ligjore, si dhe nëse vendimi i Gjykatës së Lartë është në përputhje me standardet kushtetuese të arsyetimit.

29. Gjykata vëren se në kohën e humbjes së jetës të familjarit të kërkuesve, rregullat për sigurinë e njerëzve nga rreziku elektrik dhe masat që duhet të merrte personi juridik për instalimet elektrike parashikoheshin në ligjin nr. 8734, datë 1.2.2001, "Për garantimin e sigurisë së punës të pajisjeve dhe të instalimeve elektrike", të ndryshuar *(ligji nr. 8734/2001)*. Sipas këtyre parashikimeve ligjore, pajisjet, instalimet dhe rrjetet elektrike duhej të plotësonin kërkesat e sigurisë, të përcaktuara në rregulloret në fuqi për projektimin, përdorimin, shfrytëzimin dhe vlerësimin e konformitetit (pika 1, e nenit 3, të ligjit nr. 8734/2001). Pajisjet, instalimet dhe rrjetet elektrike përpara vënies në shfrytëzim duhej të kontrolloheshin në aspektin e sigurisë së jetës së njerëzve, të kafshëve shtëpiake ose të vlerave materiale nga specialisti elektrik i caktuar posaçërisht nga subjekti furnizues me energji elektrike (pika 1, e nenit 6, të ligjit nr. 8734/2001). Personi juridik që përdor pajisje ose instalime elektrike merr të gjitha masat për të kryer kontrollin teknik periodik të çdo pajisjeje ose instalimi, sipas afateve të përcaktuara në rregulloret e sigurimit teknik për pajisjet dhe instalimet elektrike të miratuara nga Ministria e Ekonomisë Publike dhe Privatizimit (pika 2, e nenit 6, të ligjit nr. 8734/2001).

30. Gjithashtu, referuar legjislacionit të kohës, Gjykata konstaton se detyrimet kryesore që lidheshin me operatorët e shpërndarjes së energjisë elektrike rregulloheshin nga ligji nr. 9072, datë 22.5.2003, "Për sektorin e energjisë elektrike" *(ligji nr. 9072/2003)*. Në shkronjën "c", të nenit 43, të ligjit nr. 9072/2003, parashikohej se shoqëritë e shpërndarjes së energjisë elektrike janë përgjegjëse për mirëmbajtjen e mjediseve dhe të pajisjeve, në përputhje me kërkesat teknike. Në Republikën e Shqipërisë prej vitit 2007, subjekti i interesuar, OSHEE-ja, i themeluar në formën e shoqërisë anonime, është subjekti përgjegjës që vepron në sektorin e shpërndarjes së energjisë elektrike. Për më tepër, referuar edhe statutit të tij, objekt i aktivitetit të tij (neni 4 i statutit), mes të tjerash, ka edhe: i. operimin dhe mirëmbajtjen e rrjetit të shpërndarjes së energjisë elektrike, të mjediseve dhe të pajisjeve në administrimin e tij në përputhje me kërkesat teknike; ii. menaxhimin e rrjetit të shpërndarjes së energjisë elektrike; iii. zhvillimin e rrjetit të shpërndarjes së energjisë elektrike.

31. Në vijim, Gjykata vëren se rregullat teknike në drejtim të distancave që duhet të respektohen në

vendosjen e rrjetit të shpërndarjes së energjisë elektrike janë të parashikuara në dy rregullore specifike të cilave iu janë referuar gjykatat e juridiksionit të zakonshëm në vendimet e tyre. Konkretisht, në pikën 11.2, të rregullores së Kushteve Teknike të Projektimit parashikohet se në vendet e banuara, linjat elektrike ajrore (në gjendje të qetë, të pamënjanuara nga ndikimi i erës) duhet të jenë 10 metra larg nga objektet e banimit. Ndërsa në pikën 5.5. të rregullores së Sigurimit dhe të Shfrytëzimit Teknik parashikohet se largësia horizontale nga përcjellësit anësorë për zhvendosjen më të madhe të përcjellësve të linjës deri në pjesët me të afërta të objekteve që ndodhen ose ndërtohen duhet të jetë jo më e vogël se 2 metra për tensionin deri 20 kV.

32. Sikurse u parashtrua në rrethanat e këtij rasti *(shih paragrafët 1–2 të vendimit),* çështja në shqyrtim lidhet me humbjen e jetës së djalit të kërkuesve, si pasojë e ushtrimit të një aktiviteti që përbën burim rreziku të shtuar, konkretisht shpërndarja e energjisë elektrike. Kërkuesit i janë drejtuar gjykatave të juridiksionit të zakonshëm duke paraqitur pretendimin për shpërblimin e dëmit që lidhej me humbjen e jetës së familjarit të tyre, si rezultat i mosveprimit të paligjshëm të organeve shtetërore për të garantuar sigurinë e jetës. Pretendimi është me natyrë kushtetuese, sepse lidhet me të drejtën e jetës të garantuar nga neni 21 i Kushtetutës dhe neni 2 i KEDNJ-së. Konkretisht, pretendimi i kërkueseve lidhet me detyrimin pozitiv të shtetit për të marrë masat e nevojshme për të përcaktuar faktet dhe përgjegjësinë e personave përgjegjës, si dhe për t'i ofruar dëmshpërblimin e duhur viktimës në rastin kur vdekja ose dëmtimi i rëndë i shëndetit ka ardhur si rezultat i neglizhencës së shtetit.

33. Gjykata e Rrethit Gjyqësor Sarandë, pasi ka marrë në shqyrtim pretendimet, ka vlerësuar se humbja e jetës ka ndodhur për shkak të kontaktit të padëshiruar me përcjellësin ajror elektrik, pasi OSHEE-ja ka vendosur këta përcjellës në rrugën "Turizëm–Kanali i Çukës" në shkelje të rëndë të distancave të lejuara me objektet e banimit. Humbja e jetës të të afërmit të kërkuesve (lidhja shkakësore) ka qenë pasojë e drejtpërdrejtë, e menjëhershme e vendosjes së linjës elektrike të tensionit 10 kV në shkelje të nenit 11.2, të rregullores së Kushteve Teknike të Projektimit, që parashikon se në vendet e banuara linja elektrike ajrore (në gjendje të qetë) duhet të jetë 10 metra larg nga objektet e banimit dhe në rastin konkret ka qenë 1.98–2 metra. Gjithashtu, është shkelur edhe pika 5.5, e rregullores së Sigurimit Teknik, që parashikon se largësia horizontale nga përcjellësi anësor në zhvendosjen me të madhe të përcjellësve deri në pikën më të afërt të objekteve duhet të jetë jo më e vogël se 2 metra për tensionin deri në 20 kV *(shih faqet 5 dhe 10, të vendimit të Gjykatës së Rrethit Gjyqësor Sarandë).* Ndërsa Gjykata e Apelit Gjirokastër, megjithëse ka vlerësuar në të njëjtën linjë, sikurse edhe gjykata e shkallës së parë, për shkeljen e parashikimeve të rregulloreve teknike të sipërcituara, ka arritur në përfundimin se distanca 2 metra largësi e linjës ruhet nëse ajo nuk pëson lëkundje, si pasojë e erës dhe nga kërkuesit/palë paditëse nuk është provuar nëse ditën e ngjarjes ka pasur erë, e cila mund të ketë bërë që distanca e linjës së zhvendosur të ishte më e vogël se 2 metra. Sipas gjykatës së apelit, edhe nëse do të zbatoheshin largësitë dhe do të kishte fryrë erë, që do të zhvendoste linjën në distancën 2 metra (distanca minimale), përsëri do të kishte ndodhur aksidenti për shkak të pakujdesisë së viktimës duke vendosur në përfundim rrëzimin e kërkesëpadisë për shpërblimin e dëmit *(shih faqet 15–16, të vendimit të Gjykatës së Apelit Gjirokastër).* Në vijim, Kolegji Civil i Gjykatës së Lartë, gjatë gjykimit të çështjes në dhomën e këshillimit, ndonëse gjendej përpara një pretendimi me natyrë kushtetuese (e drejta e jetës), ka vlerësuar se rekursi nuk përmbante shkaqe të parashikuara nga ligji.

34. Në përmbledhje të argumenteve të mësipërme, Gjykata vëren se vendimet e gjykatave të juridiksionit të zakonshëm për të përcaktuar pasjen ose mungesën e përgjegjësisë civile nga dëmet e shkaktuara nga linjat e shpërndarjes së energjisë elektrike janë fokusuar në analizën e distancave fizike të linjës elektrike nga zona e banuar sipas dy rregulloreve teknike të sipërpërmendura. Nga vendimi i Gjykatës së Apelit Gjirokastër rezulton se, ndonëse kjo gjykatë ka pranuar ekzistencën e mosrespektimit të disa standardeve teknike në lidhje me vendosjen e linjës elektrike, përsëri ka arritur në përfundimin e mungesës së përgjegjësisë së OSHEE-së. Në këtë kuptim, Gjykata vëren se gjykata e apelit nuk ka evidentuar detyrimet pozitive, ndërkohë kur sipas jurisprudencës së Gjykatës rezulton se detyrimi pozitiv i shtetit jo vetëm duhet të ekzistojë në teori, por duhet të zbatohet edhe në praktikë, duke mundësuar përcaktimin e çdo përgjegjësie dhe marrjen e çdo mjeti juridik civil të

përshtatshëm *(shih vendimet nr. 10, datë 10.3.2026; nr. 63, datë 23.10.2025, të Gjykatës Kushtetuese).*

35. Për sa më sipër, Gjykata vlerëson se në vendimet e gjykatave të juridiksionit të zakonshëm nuk ka një analizë të detyrimeve pozitive që burojnë nga legjislacioni përkatës i sipërcituar (ligjet nr. 8734/2001 dhe nr. 9072/2003) për subjektin që shpërndan energjinë elektrike lidhur me mirëmbajtjen ose kontrollin periodik të linjave të shpërndarjes së energjisë elektrike, që përbën një veprimtari të rrezikshme të parashikuar në nenin 622 të Kodit Civil, si një nga rastet e përgjegjësisë pa faj. Veprimtaria e shpërndarjes së energjisë elektrike kërkon marrjen e masave konkrete administrative dhe teknike që lidhen jo vetëm me lejet për vendet ku vendosen linjat elektrike, por edhe me kontrolle të vazhdueshme dhe/ose periodike me natyrë mirëmbajtjeje, si dhe pajisjen me shenjat e nevojshme për të treguar rrezikshmërinë e tyre. Në këtë drejtim, gjykata e apelit nuk ka dhënë një shpjegim të plotë dhe bindës se përse shkelja e standardeve të tjera teknike të vendosura për të garantuar sigurinë në raport me objektet e banimit, e pranuar edhe nga ajo vetë në arsyetimin e vendimit gjyqësor, nuk është konsideruar e rëndësishme për përcaktimin e përgjegjësisë së subjektit të interesuar. Kjo gjykatë në vendimin e saj nuk ka analizuar se përse konkurrimi i pakujdesisë së viktimës, në kushtet e një përgjegjësie të përzier e përjashton totalisht nga përgjegjësia subjektin e interesuar për shpërblimin e dëmit. Gjykata e apelit është bazuar vetëm në hipoteza nëse do të frynte erë dhe i ka kaluar barrën e provës kërkuesve që nuk kanë provuar nëse atë ditë frynte ose jo erë. Për rrjedhojë, gjykata e apelit ka interpretuar në mënyrë formale dhe *strictu sensu* kuadrin ligjor duke u mbështetur në dy rregulloret teknike, interpretim i cili nuk ka marrë në konsideratë qëllimin e akteve ligjore duke nxjerrë një përfundim hipotetik e duke përjashtuar *apriori* nga përgjegjësia institucionet që operojnë në fushën e shpërndarjes së energjisë elektrike.

36. Për sa i takon vendimit të Gjykatës së Lartë, si gjykatë ligji, Gjykata vlerëson se vendimi është mbështetur në një arsyetim të përgjithshëm e formal, i cili është kufizuar në pohime standarde për respektimin e normave procedurale dhe zbatimin e ligjit material. Gjykata vlerëson se Gjykata e Lartë, në ushtrim të funksionit të saj, duhej të kishte mbajtur një qëndrim të shprehur në drejtim të pretendimit të kërkuesve që interpretimi i kuadrit ligjor nga gjykata e apelit mohonte thelbin e së drejtës së jetës, për sa u takon detyrimeve pozitive të shtetit/institucioneve përgjegjëse për marrjen e masave për shpërndarjen e energjisë elektrike si fushë që përbën burim rreziku të shtuar edhe për jetën e individit me impakt dhe pasoja të ndjeshme dhe të drejtpërdrejta në sigurinë publike. Në këto rrethana, mospranimi i rekursit të kërkuesve nga Gjykata e Lartë, duke u mjaftuar vetëm me shqyrtimin *de plano* të çështjes dhe me arsyetimin e kufizuar se shkaqet e rekursit nuk janë nga ato të parashikuara nga ligji, pa i dhënë përgjigje të arsyetuar pretendimit me natyrë kushtetuese, për të drejtën e jetës, ka vënë në dyshim respektimin dhe mbrojtjen e të drejtave themelore kushtetuese të kërkuesve, si pasojë e mosmarrjes së masave nga institucioni përgjegjës në përputhje me parashikimet ligjore.

37. Në përmbledhje të argumenteve të mësipërme, Gjykata arrin në përfundimin se në rastin konkret është cenuar e drejta për proces të rregullt ligjor, e garantuar nga neni 42 i Kushtetutës, në drejtim *të së drejtës së aksesit të lidhur me standardin e arsyetimit të vendimit gjyqësor.*

38. Në përfundim, Gjykata çmon se pretendimi i kërkuesve është i bazuar, sipas arsyetimit të mësipërm të këtij vendimi, ndaj kërkesa pranohet.

PËR KËTO ARSYE,

Gjykata Kushtetuese, në mbështetje të neneve 131, pika 1, shkronja "f", dhe 134, pika 1, shkronja "i", të Kushtetutës, si dhe neneve 71 dhe 72, të ligjit nr. 8577, datë 10.2.2000, "Për organizimin dhe funksionimin e Gjykatës Kushtetuese të Republikës së Shqipërisë", të ndryshuar, shumicë votash,

VENDOSI:

1. Pranimin e pjesshëm të kërkesës.
2. Shfuqizimin e vendimit nr. 00-2025-709, datë 19.2.2025, të Kolegjit Civil të Gjykatës së Lartë, si të papajtueshëm me Kushtetutën e Republikës së Shqipërisë.
3. Dërgimin e çështjes për rishqyrtim në Gjykatën e Lartë.

Ky vendim është përfundimtar dhe hyn në fuqi ditën e botimit në Fletoren Zyrtare.

Marrë më 6.5.2026.
Shpallur më 25.6.2026.

Kryetare: Fiona Papajorgji
Anëtarë: Sonila Bejtja, Marsida Xhaferllari, Genti Ibrahimi, Ilir Toska, Sandër Beci, Marjana Semini
Anëtarë kundër: Asim Vokshi

MENDIM PAKICE

1. Në shqyrtimin e çështjes që i përket kërkesës së kërkuesve Dhimë Qurku, Anastasia Qurku, me objekt shfuqizimin e vendimeve nr. 20-2019-984/413, datë 16.12.2019, të Gjykatës së Apelit Gjirokastër; nr. 00-2025-709, datë 19.2.2025, të Kolegjit Civil të Gjykatës së Lartë, si të papajtueshme me Kushtetutën e Republikës së Shqipërisë, unë, gjyqtari Asim Vokshi, jam kundër vendimit të shumicës për pranimin e kërkesës, për arsyet e mëposhtme.

2. Shumica vendosi shfuqizimin e vendimit të Gjykatës së Lartë dhe kthimin e çështjes për rigjykim në atë gjykatë, pasi gjeti cenim të së drejtës së aksesit të lidhur me standardin e arsyetimit të vendimit, për shkak se ajo gjykatë nuk kishte mbajtur qëndrim të arsyetuar për pretendimin e kërkuesve të parashtruar në rekurs në lidhje me arsyet e dhëna nga Gjykata e Apelit Gjirokastër për rrëzimin e padisë.

3. Pakica vlerëson se nuk është në rolin e Gjykatës të korrektojë çdo gabim në vendimmarrjen e gjykatave të zakonshme, por të ndërhyjë vetëm në ato raste kur vendimmarrja e gjykatave të zakonshme nuk përmbush kriteret e një gjykimi të drejtë. Si rregull, vlerësimi i provave dhe i fakteve të çështjes u përket gjykatave të zakonshme dhe, në rastin konkret, ato kanë arsyetuar mjaftueshëm për sa i përket lidhjes shkakësore dhe shkakut determinant si kusht pa të cilin nuk ka përgjegjësi civile të të paditurit. Gjykata e apelit ka arritur në përfundimin se janë respektuar kushtet minimale teknike për largësinë horizontale të përcjellësve të rrymës elektrike nga fasada e pallatit, por ngjarja ka qenë rast fatkeq për shkak të pakujdesisë së viktimës që ka sjellë ardhjen e pasojës së dëmshme. Kjo pasi viktima, duke mbajtur në dorë një tub prej metali rreth 6 metra të gjatë, është hasur në linjën elektrike dhe për këtë shkak ka ardhur pasoja. Ekzistenca e ndonjë tabele paralajmëruese në shtyllën e tensionit (siç pretendojnë kërkuesit) nuk është e qartë sesi do të ndikonte në shmangien e pasojës së dëmshme.

4. Idealisht që dëmi të shmangej do të duhej që të mos kishte fare linjë ajrore me përcjellës rryme të zhveshur në një zonë të banuar, por kjo nuk është çështja në këtë rast. Çështja është nëse instalimi, ashtu siç ishte dhe siç mundësonte stadi i zhvillimit të infrastrukturës energjetike në atë kohë, ka qenë sipas parametrave minimalë teknikë, për aq sa e lejonte mjedisi urban në të cilin kalonte përcjellësi. Duke qenë se është respektuar distanca sipas rregullores teknike (minimumi 2 metra) dhe njëkohësisht bëhet fjalë për një linjë furnizimi me energji elektrike që kalon në një zonë të banuar, ku në të dyja anët e rrugës janë ndërtuar ndërtesa të larta pas viteve '90, duket se nuk ka pasur mënyrë tjetër për furnizim me energji elektrike përveç infrastrukturës që ishte në vend në atë kohë. Jam i mendimit se gjykatat e juridiksionit të zakonshëm kanë arsyetuar mjaftueshëm kur kanë arritur në përfundimin se pas marrjes edhe të mendimit të specializuar të ekspertëve, dëmi ka ardhur për shkak të pakujdesisë së vet viktimës dhe jo për shkak të mosrespektimit të ndonjë kushti teknik. Gjykata e apelit ka vlerësuar përfundimet e ekspertëve dhe ka arritur në këtë përfundim. Gjykatat e faktit, duke konstatuar respektimin e kritereve minimale të rregulloreve të sigurimeve teknike dhe duke mbetur ardhja e pasojës vetëm te fakti i gjatësisë së tubit që kishte në duar viktima e që solli pasojën e dëmshme, vlerësoj se janë përmbushur kriteret e nenit 622 të Kodit Civil për përjashtimin e OSHEE-së nga përgjegjësia, në rastin konkret. Meqenëse thelbi i çështjes lidhet me vlerësimin e provave dhe Gjykata e Lartë nuk ka juridiksion për vlerësimin e tyre, mendoj se vendimi i asaj gjykate është marrë konform dispozitave përkatëse procedurale kur ka vendosur mospranimin e rekursit, duke arsyetuar se ai nuk ngrinte shkaqe sipas nenit 472 të KPC-së, ndaj nuk kishte vend për cenimin e kësaj vendimmarrjeje dhe kthimin e çështjes për rigjykim në atë gjykatë.

Anëtar: Asim Vokshi

VENDIM
Nr. 64, datë 2.6.2026

NË EMËR TË REPUBLIKËS SË SHQIPËRISË

Gjykata Kushtetuese e Republikës së Shqipërisë, e përbërë nga:

Fiona Papajorgji	kryetare;
Marsida Xhaferllari	anëtare;
Sonila Bejtja	anëtare;
Sandër Beci	anëtar;
Genti Ibrahimi	anëtar;
Marjana Semini	anëtare;
Ilir Toska	anëtar,

me sekretare Farisja Idrizaj, në datën 2.6.2026 mori në shqyrtim në seancë plenare mbi bazë të dokumenteve kërkesën nr. 56 (A) 2025 të Regjistrit Themeltar, që u përket:

KËRKUESE: Alma Lleshi

SUBJEKT I INTERESUAR:

Avokatura e Shtetit, përfaqësuar nga avokati i shtetit Gramoz Meçani.

OBJEKTI: Shfuqizimi i vendimit nr. 00-2025-3017, datë 9.7.2025, të Kolegjit Civil të Gjykatës së Lartë, si i papajtueshëm me Kushtetutën e Republikës së Shqipërisë.

Konstatimi i shkeljes së afatit të arsyeshëm dhe përshpejtimi i procedurës së gjykimit nga Gjykata e Apelit e Juridiksionit të Përgjithshëm për çështjen me nr. 7338 akti dhe nr. sistemi 21326-02885-30-2021, datë regjistrimi 16.11.2021.

Urdhërimi i Gjykatës së Apelit të Juridiksionit të Përgjithshëm të procedojë brenda afatit të arsyeshëm për shqyrtimin e çështjes nr. 7338 akti dhe nr. sistemi 21326-02885-30-2021, datë regjistrimi 16.11.2021.

Konstatimi i mungesës së një mjeti efektiv për konstatimin, dëmshpërblimin dhe përshpejtimin e procedurave të lartpërmendura.

Rehabilitimi dhe zhdëmtimi në përputhje me ligjin për dëmin e shkaktuar për shkak të mosgjykimit të çështjes brenda afatit të arsyeshëm nga Gjykata e Apelit të Juridiksionit të Përgjithshëm.

Caktimi i një shpërblimi të drejtë referuar vendimeve të Gjykatës Evropiane për të Drejtat e Njeriut "*Olivieri dhe të tjerë kundër Italisë", "Verrascina dhe të tjerë kundër Italisë"* dhe *"ARB sh.p.k. dhe të tjerë kundër Shqipërisë".*

BAZA LIGJORE: Nenet 42, 44, 131, pika 1, shkronja "f", 134, pika 1, shkronja "i" dhe pika 2, të Kushtetutës së Republikës së Shqipërisë; nenet 6/1 dhe 13 të Konventës Evropiane për të Drejtat e Njeriut *(KEDNJ)*; ligji nr. 8577, datë 10.2.2000, "Për organizimin dhe funksionimin e Gjykatës Kushtetuese të Republikës së Shqipërisë", i ndryshuar *(Ligji Organik i Gjykatës).*

GJYKATA KUSHTETUESE,

pasi dëgjoi relatorin e çështjes Ilir Toska, mori në shqyrtim pretendimet e kërkueses Alma Lleshi (*kërkuesja)*, e cila ka kërkuar pranimin e kërkesës, parashtrimet e subjektit të interesuar, Avokaturës së Shtetit, i cili ka kërkuar rrëzimin e kërkesës, si dhe diskutoi çështjen në tërësi,

VËREN:

I
Rrethanat e çështjes

1. Kërkuesja ka qenë në marrëdhënie pune, si mësuese, në shkollën 9-vjeçare "Demir Gashi", në Peshkopi, nga data 14.11.2016 deri në zgjidhjen e kontratës së punës me vendimin nr. 8, datë 17.6.2020 të drejtorisë së shkollës, me arsyetimin se kishte përfunduar afati i parashikuar në kontratën e punës nr. 2 prot., datë 2.9.2019.

2. Duke mos qenë dakord me zgjidhjen e kontratës së punës, kërkuesja i është drejtuar gjykatës me kërkesëpadi kundër Zyrës Arsimore Vendore Dibër dhe shkollës 9-vjeçare "Demir Gashi", Peshkopi, duke kërkuar: a) deklarimin e pavlefshmërisë së zgjidhjes së kontratës së punës nga pala e paditur dhe rikthimin në vendin e mëparshëm të punës; b) detyrimin e palës së paditur për ta dëmshpërblyer: i. me 2 paga mujore për mosrespektim të afatit të njoftimit për zgjidhjen e kontratës së punës; ii. me 2 paga mujore për mosrespektim të procedurës për zgjidhjen e kontratës së punës; iii. me 12 paga mujore për zgjidhje të kontratës së punës në mënyrë të menjëhershme dhe pa shkaqe të justifikuara; iv. me 2 paga mujore për vjetërsi në punë; c) detyrimin e palës së paditur për t'i paguar lejen vjetore të punës në masën 45 ditë kalendarike.

3. Çështja është regjistruar në datën 16.12.2020 dhe Gjykata e Rrethit Gjyqësor Dibër, me vendimin nr. 151 (33-2021-318), datë 14.4.2021, ka vendosur

pranimin e pjesshëm të padisë, duke urdhëruar: 1) detyrimin e palës së paditur për ta dëmshpërblyer kërkuesen me 10 paga mujore për zgjidhjen e kontratës së punës në mënyrë të menjëhershme dhe pa shkaqe të justifikuara, me 2 paga mujore për mosrespektimin e procedurës për zgjidhjen e kontratës së punës, me 2 paga mujore për mosrespektimin e afatit të njoftimit, me 2 paga mujore për vjetërsinë në punë, si dhe për t'i paguar lejen vjetore të punës në masën 45 ditë kalendarike; 2) rrëzimin e padisë për pjesën tjetër. Kundër këtij vendimi ka paraqitur ankim pala e paditur dhe çështja është regjistruar në Gjykatën e Apelit të Juridiksionit të Përgjithshëm në datën 16.11.2021, me nr. 21326-02885-30-2021.

4. Gjatë kohës që çështja ishte në pritje për shqyrtim në Gjykatën e Apelit të Juridiksionit të Përgjithshëm, në datën 20.11.2023 kërkuesja i është drejtuar asaj gjykate me kërkesë për përshpejtimin e shqyrtimit të çështjes, por nuk ka marrë përgjigje. Në datën 11.3.2025 kërkuesja i është drejtuar sërish asaj gjykate me të njëjtën kërkesë dhe në përgjigje, me shkresën nr. 9601/1, datë 2.6.2025, Gjykata e Apelit të Juridiksionit të Përgjithshëm e ka informuar se është caktuar gjyqtari relator i çështjes dhe çështja është në pritje për t'u planifikuar për gjykim, për shkak se janë ende duke u gjykuar çështje gjyqësore të regjistruara në vitet 2017-2018.

5. Në datën 9.6.2025 kërkuesja i është drejtuar Gjykatës së Lartë me kërkesë për konstatimin e shkeljes së afatit të arsyeshëm dhe përshpejtimin e procedurave të gjykimit nga Gjykata e Apelit të Juridiksionit të Përgjithshëm, bazuar në nenet 399/1 e vijuese të Kodit të Procedurës Civile *(KPC)*. Gjykata e Lartë, bazuar në nenin 399/5 të KPC-së, ia ka dërguar kërkesën Gjykatës së Apelit të Juridiksionit të Përgjithshëm, si gjykatës para së cilës pretendohej vonesa. Kjo e fundit, kërkesën, bashkë me informacionin e gjyqtares relatore të çështjes së kërkueses, ia ka dërguar sërish Gjykatës së Lartë, ku çështja është regjistruar në datën 27.6.2025.

6. Në përfundim të shqyrtimit të kërkesës së kërkueses, Kolegji Civil i Gjykatës së Lartë, me vendimin nr. 00-2025-3017, datë 9.7.2025, ka vendosur rrëzimin e saj. Sipas atij kolegji, ndonëse afati ligjor 2-vjeçar për gjykimin e çështjes së kërkueses ishte tejkaluar, mosveprimi i Gjykatës së Apelit të Juridiksionit të Përgjithshëm nuk ka ndodhur për shkaqe subjektive që lidhen me vlerësime ose qëndrime abuzive të gjyqtares relatore, por për shkak të pamundësisë objektive të asaj gjykate, si rezultat i ngarkesës së madhe të krijuar nga akumulimi ndër vite i dosjeve dhe reduktimi i numrit të gjyqtarëve aktivë në sistem, një problematikë e përgjithshme kjo që tejkalon rastin konkret dhe lidhet me pasojat e reformës në drejtësi. Sipas atij kolegji, mekanizmi zhbllokues i projektuar nga nenet 399/1–399/12 të KPC-së përjashtohet nga zbatimi në rastet e pamundësisë objektive për procedim, gjë e cila nuk pengon ligjvënësin ose autoritetet e tjera vendimmarrëse që, në bazë edhe të orientimeve të Gjykatës Kushtetuese *(Gjykata),* ndër të tjera, në vendimin nr. 39, datë 9.12.2021, të parashikojnë zgjidhje të tjera ligjore efektive për përballimin e situatës.

7. Po ashtu, Kolegji Civil i Gjykatës së Lartë ka theksuar se nuk mund të urdhërohet përshpejtimi i çështjes së kërkueses në kushtet kur Gjykata e Apelit të Juridiksionit të Përgjithshëm është e ngarkuar me çështje shumë më të vjetra, që datojnë nga viti 2017. Për këtë arsye, përshpejtimi i çështjes së saj do të cenonte parimin e barazisë para ligjit, të garantuar nga neni 18 i Kushtetutës, i cili gjen zbatim edhe në rregullat e vendosura në nenin 460 të KPC-së për radhën e gjykimit të çështjeve në apel, ku çështja e regjistruar më parë, sidomos kur ka të njëjtën natyrë, ka përparësi ndaj çështjes së regjistruar më vonë. Në këtë kuptim, sipas atij kolegji, paraqitja e kërkesës për konstatimin e shkeljes së afatit të arsyeshëm nuk mund të shërbejë si mekanizëm për cenimin e këtij parimi kushtetues, përveç rasteve kur veçantia e natyrës së çështjes ose e rrethanave subjektive justifikon përjashtimin nga radha e zakonshme e gjykimit. Në rastin konkret, ka vlerësuar ai kolegj, natyra e çështjes së kërkueses, megjithëse mund të gëzojë njëfarë përparësie ndaj çështjeve të tjera me natyrë të ndryshme, nuk rezulton të ketë prioritet në krahasim me çështjet e tjera të së njëjtës natyrë, pra ato që lidhen me marrëdhënie pune. Po sipas tij, kërkuesja nuk ka paraqitur dhe provuar ekzistencën e shkaqeve veçanërisht të rënda që do të justifikonin përshpejtimin e çështjes së saj dhe as ka provuar se çështja e saj ndodhet më përpara në radhën e pritjes krahasuar me çështje të tjera të së njëjtës kategori. Kolegji Civil ka vlerësuar, gjithashtu, se gjendja ekonomike ose familjare e kërkueses pas largimit nga puna nuk mund të përbëjë një situatë veçanërisht të rëndë, sikurse kërkon neni 460 i KPC-së, për të justifikuar përshpejtimin e çështjes së saj. Sipas kolegjit, papunësia e kërkueses ka ekzistuar që

nga viti 2021 dhe nuk mund të thuhet *a priori* se vonesa e gjykimit në apel, vetëm një vit përtej kohës së arsyeshme të gjykimit në këtë shkallë, ka ndikuar në rëndimin e gjendjes së saj ekonomike në raport me periudhën menjëherë pas largimit nga puna, ndërkohë që kërkuesja rezultonte e aftë për punë dhe nuk provoheshin pengesa që do ta pamundësonin atë të siguronte të ardhura nga një punë tjetër.

8. Në datën 2.12.2025 kërkuesja i është drejtuar Gjykatës me ankim kushtetues individual sipas objektit. Ky ankim, pasi është plotësuar sipas kërkesave të Ligjit Organik të Gjykatës, është regjistruar më 15.12.2025. Me vendimin e datës 16.2.2026, Kolegji i Gjykatës ka vendosur kalimin e çështjes për shqyrtim në seancë plenare mbi bazë të dokumenteve. Po kështu, Mbledhja e Gjyqtarëve ka vendosur pranimin e kërkesës së një anëtari të Gjykatës për heqjen dorë nga shqyrtimi i kësaj çështjeje.

II
Pretendimet në Gjykatën Kushtetuese

9. ***Kërkuesja*** ka pretenduar, në mënyrë të përmbledhur, se i është cenuar:

9.1. E drejta për proces të rregullt ligjor në drejtim të *së drejtës për gjykim brenda një afatit të arsyeshëm,* pasi:

9.1.1. Edhe pse kanë kaluar më shumë se 4 vjet nga momenti kur çështja është regjistruar në gjykatën e apelit dhe më shumë se 5 vjet nga paraqitja e padisë, si dhe pavarësisht se ajo ka përdorur mjetet juridike në dispozicion për përshpejtimin e procedurës së gjykimit, Gjykata e Apelit të Juridiksionit të Përgjithshëm nuk ka marrë asnjë masë efektive për gjykimin e saj. Kjo vonesë nuk është shkaktuar nga sjellja procedurale e kërkueses dhe çështja nuk paraqet kompleksitet ose vështirësi të tilla që të justifikojnë zvarritjen e gjykimit.

9.1.2. Mosveprimi i Gjykatës së Apelit të Juridiksionit të Përgjithshëm, ndryshe nga sa ka arsyetuar Gjykata e Lartë në lidhje me "pamundësinë objektive", nuk mund të justifikohet me ngarkesën e gjykatës, reformën në drejtësi ose mungesën e gjyqtarëve, pasi këto janë problematika shtetërore që nuk duhet të rëndojnë mbi individin, sikurse është pranuar edhe në jurisprudencën e Gjykatës Evropiane për të Drejtat e Njeriut *(GJEDNJ).*

9.1.3. Vonesa në gjykimin e çështjes i ka shkaktuar kërkueses pasoja negative, duke pasur parasysh interesat e saj vetjakë dhe kushtet ekonomiko-familjare. Nisur nga natyra e mosmarrëveshjes, e cila lidhet me marrëdhënien e punës, gjykimi i saj paraqet urgjencë, sikurse është pranuar në jurisprudencën kushtetuese dhe të GJEDNJ-së, si dhe në vendimin nr. 78, datë 30.5.2019, të Këshillit të Lartë Gjyqësor, "Për kalendarin e shqyrtimit të çështjeve në gjykatën e apelit", të ndryshuar. Gjykata e Lartë nuk ka referuar asnjë vendimmarrje të GJEDNJ-së për të mbështetur përfundimin se gjendja ekonomike ose familjare e kërkueses pas largimit nga puna nuk përbën një situatë veçanërisht të rëndë që të justifikojë përshpejtimin e çështjes. Kërkuesja ka dy fëmijë, të cilët në momentin e largimit të saj nga puna kanë qenë duke ndjekur studimet e larta në Tiranë dhe vijojnë të jetojnë me qira në këtë qytet, ndërsa bashkëshorti i saj është i papunë. Për shkak të kësaj gjendjeje, në datat 31.10.2019 dhe 9.6.2025, ajo është detyruar të marrë kredi bankare.

9.1.4. Mjeti juridik i parashikuar nga KPC-ja për mbrojtjen e së drejtës për gjykimin brenda një afati të arsyeshëm, në mënyrën sesi është interpretuar dhe zbatuar nga gjykatat, nuk është efektiv, pasi kërkueses nuk i është ofruar një zgjidhje reale për konstatimin e shkeljes së afatit të arsyeshëm dhe përshpejtimin e gjykimit, ndërsa Gjykata e Lartë ka vendosur rrëzimin e kërkesës së saj.

9.2. E drejta për dëmshpërblim, pasi rrëzimi nga Gjykata e Lartë i kërkesës për konstatimin e shkeljes së afatit të arsyeshëm për gjykimin e çështjes nga Gjykata e Apelit të Juridiksionit të Përgjithshëm i ka mohuar asaj edhe të drejtën e dëmshpërblimit. Kërkuesja vijon të ruajë statusin e viktimës për shkak të shkeljes së afatit të arsyeshëm dhe se, bazuar në nenin 44 të Kushtetutës dhe në ligjin nr. 8510/1999, "Për përgjegjësinë jashtëkontraktore të organeve të administratës shtetërore", duhet t'i akordohet një dëmshpërblim i arsyeshëm, në përputhje me jurisprudencën e GJEDNJ-së. Mosakordimi i një dëmshpërblimi të tillë, krahas urdhërimit për përshpejtimin e gjykimit të çështjes, rrezikon ta bëjë mekanizmin procedural të përdorur joefektiv për qëllime të nenit 13 të KEDNJ-së, të interpretuar së bashku me nenin 6/1 të saj. Gjithsesi, një zgjidhje e pranueshme për kërkuesen do të ishte konstatimi nga Gjykata i shkeljes vijuese dhe vazhduese të së

drejtës për gjykim brenda një afati të arsyeshëm nga Gjykata e Apelit të Juridiksionit të Përgjithshëm.

10. ***Subjekti i interesuar, Avokatura e Shtetit,*** në mënyrë të përmbledhur, ka parashtruar se nuk qëndron pretendimi kryesor i kërkueses për cenimin e së drejtës për gjykim brenda një afati të arsyeshëm nga Gjykata e Apelit të Juridiksionit të Përgjithshëm, me të cilin lidhen edhe pretendimet për të drejtën për një mjet juridik efektiv dhe të drejtën për një shpërblim të drejtë, pasi:

10.1. Vendimmarrja e Gjykatës së Lartë është e arsyetuar, shteruese dhe e mbështetur në parashikimet e neneve 399/5-399/8 të KPC-së.

10.2. Ndonëse formalisht gjykimi i çështjes në Gjykatën e Apelit të Juridiksionit të Përgjithshëm ka tejkaluar afatin ligjor 2-vjeçar për përfundimin e gjykimit në shkallë të dytë, sipas nenit 399/2, pika 1, shkronja "b", të KPC-së, duhen mbajtur parasysh kriteret e vendosura nga jurisprudenca kushtetuese që lidhen me: i. sjelljen e kërkueses, e cila nuk rezulton të jetë bërë shkak ose të ketë shkaktuar vonesa në gjykimin e çështjes; ii. kompleksitetin e çështjes, e cila nuk paraqitet komplekse nga natyra e saj për sa kohë edhe gjykimi në shkallë të parë ka përfunduar në një afat prej më pak se 4 muaj; iii. sjelljen e autoriteteve, të cilat ndodhen në kushtet e një ngarkese të lartë të çështjeve për gjykim në gjykatën e apelit të shkaktuar nga zbatimi i reformës në drejtësi; iv. rëndësinë e asaj çfarë rrezikon kërkuesja, e cila nuk ka paraqitur asnjë argument se vonesa në shqyrtimin e çështjes së saj ka sjellë pasoja të menjëhershme, jetike dhe ngushtësisht personale për t'i dhënë prioritet gjykimit të saj nga gjykata e apelit.

III
Vlerësimi i Gjykatës Kushtetuese

A. Për legjitimimin e kërkueses

11. Çështja e legjitimimit *(locus standi)* është vlerësuar si një ndër aspektet kryesore që lidhen me nisjen e një procesi kushtetues. Sipas neneve 131, pika 1, shkronja "f" dhe 134, pikat 1, shkronja "i" dhe 2, të Kushtetutës, si dhe nenit 71 të Ligjit Organik të Gjykatës, çdo individ, person fizik ose juridik, subjekt i së drejtës private ose publike, mund të vërë në lëvizje Gjykatën për gjykimin përfundimtar të ankesave kundër çdo akti të pushtetit publik ose vendimi gjyqësor që cenon të drejtat dhe liritë themelore të garantuara në Kushtetutë. Ankimi kushtetues individual, në çdo rast, duhet të plotësojë kriteret e nenit 71/a të Ligjit Organik të Gjykatës, që lidhen me shterimin e mjeteve juridike efektive, afatin e paraqitjes së kërkesës, pasojat negative të pësuara në mënyrë të drejtpërdrejtë e reale, si dhe mundësinë për rivendosjen e së drejtës së shkelur.

12. Kërkuesja, në ankimin kushtetues individual, ka kërkuar, ndër të tjera, edhe rehabilitimin dhe zhdëmtimin në përputhje me ligjin, përmes caktimit drejtpërdrejt nga Gjykata të një shpërblimi të drejtë në vlerë monetare. Gjykata, bazuar në nenin 131 të Kushtetutës, ka pohuar se pretendimet për të drejtën për dëmshpërblim, sipas neneve 399/6 dhe 399/10 të KPC-së, si rrjedhojë e shkeljes së afatit të arsyeshëm të gjykimit në gjykatat e zakonshme, nuk përfshihen në juridiksionin kushtetues *(shih vendimin nr. 29, datë 30.4.2025; nr. 31, datë 29.5.2023, të Gjykatës Kushtetuese)*. Për këtë arsye, ky kërkim nuk mund të merret në shqyrtim.

13. Në verifikim të kritereve të legjitimit në rastin konkret, Gjykata vlerëson se kërkuesja, si bartëse e të drejtave dhe lirive themelore të parashikuara nga Kushtetuta, legjitimohet *ratione personae*, pasi ka qenë palë në procesin gjyqësor në Gjykatën e Lartë, vendimin e së cilës e kundërshton, si dhe palë në procesin gjyqësor që vijon të jetë në pritje për shqyrtim në Gjykatën e Apelit të Juridiksionit të Përgjithshëm, për të cilin pretendon se i është cenuar e drejta për gjykim brenda një afati të arsyeshëm. Për rrjedhojë, ajo ka interes të drejtpërdrejtë dhe real në çështjen e parashtruar.

14. Për sa i përket kriterit të *shterimit të mjeteve juridike efektive*, të parashikuar nga neni 131, pika 1, shkronja "f", i Kushtetutës dhe neni 71/a, pika 1, shkronja "a", i Ligjit Organik të Gjykatës, Gjykata vëren se kërkuesja, përpara paraqitjes së ankimit kushtetues individual, ka përdorur mjetin e posaçëm procedural të parashikuar nga nenet 399/1 e vijuese të KPC-së, duke kërkuar konstatimin e shkeljes së afatit të arsyeshëm dhe përshpejtimin e gjykimit të çështjes së saj në apel. Ky mjet është përfunduar me vendimin nr. 00-2025-3017, datë 9.7.2025, të Kolegjit Civil të Gjykatës së Lartë, me të cilin kërkesa është rrëzuar. Në këto rrethana, për pretendimet që lidhen me vijimin e vonesës në Gjykatën e Apelit të Juridiksionit të Përgjithshëm, kërkuesja nuk ka mjet tjetër juridik efektiv në dispozicion, përveç ankimit kushtetues individual.

15. Kërkuesja legjitimohet edhe *ratione temporis*, pasi jo vetëm që shkelja e pretenduar ka natyrë vazhduese, por edhe sepse vendimi i Gjykatës së Lartë, objekt ankimi, ndonëse mban datën 9.7.2025 dhe është publikuar në faqen zyrtare të asaj gjykate në datën 13.10.2025, i është njoftuar kërkueses me shkresën e datës 20.10.2025, ndërkohë që ankimi kushtetues individual është paraqitur në datën 2.12.2025, pra brenda afatit ligjor 4-mujor të parashikuar nga neni 71/a, pika 1, shkronja "b", i Ligjit Organik të Gjykatës.

16. Për sa i përket kriterit të legjitimimit *ratione materiae*, kërkuesja ka pretenduar cenimin e së drejtës për proces të rregullt ligjor në drejtim të së drejtës për t'u gjykuar brenda një afati të arsyeshëm, të së drejtës për një mjet juridik efektiv dhe të së drejtës për dëmshpërblim. Në këtë kuptim, ajo ka kërkuar, krahas shfuqizimit të vendimit nr. 00-2025-3017, datë 9.7.2025, të Kolegjit Civil të Gjykatës së Lartë, edhe konstatimin e shkeljes së afatit të arsyeshëm dhe përshpejtimin e procedurës së gjykimit nga Gjykata e Apelit të Juridiksionit të Përgjithshëm, konstatimin e mungesës së një mjeti juridik efektiv për konstatimin, dëmshpërblimin dhe përshpejtimin e kësaj procedure, konstatimin e statusit të "viktimës" si pasojë e shkeljes së afatit të arsyeshëm, si dhe rehabilitimin dhe zhdëmtimin në përputhje me ligjin, përmes caktimit të një shpërblimi të drejtë.

17. Në lidhje me pretendimet e tjera të kërkueses, Gjykata vlerëson se ato bëjnë pjesë në juridiksionin kushtetues, në kuptim të neneve 42 dhe 131, pika 1, shkronja "f", të Kushtetutës. Këto pretendime lidhen me konstatimin e shkeljes së afatit të arsyeshëm për shkak të mosgjykimit në kohë të çështjes civile nga Gjykata e Apelit të Juridiksionit të Përgjithshëm, me efektivitetin e mjetit juridik të përdorur për konstatimin dhe përshpejtimin e procedurës, si dhe me ruajtjen e statusit të viktimës për shkak të mungesës së një riparimi të përshtatshëm të shkeljes së pretenduar. Duke pasur parasysh natyrën dhe lidhjen e ngushtë ndërmjet tyre, Gjykata çmon t'i analizojë këto pretendime në drejtim të së drejtës për gjykim brenda një afati të arsyeshëm, si pretendimi kryesor nga i cili burojnë edhe pretendimet e tjera.

B. Për themelin e pretendimeve

B.1. Për cenimin e së drejtës për gjykim brenda një afati të arsyeshëm

18. Kërkuesja ka pretenduar se i është cenuar e drejta për gjykim brenda një afati të arsyeshëm, pasi, edhe pse kanë kaluar më shumë se 4 vjet nga regjistrimi i çështjes në Gjykatën e Apelit të Juridiksionit të Përgjithshëm dhe më shumë se 5 vjet nga paraqitja e padisë, ajo gjykatë nuk ka marrë asnjë masë efektive për shqyrtimin e çështjes. Sipas saj, vonesa nuk është shkaktuar nga sjellja e saj procedurale dhe çështja nuk paraqet kompleksitet ose vështirësi të tilla që të justifikojnë zvarritjen e gjykimit. Kërkuesja ka pretenduar, gjithashtu, se mosveprimi i gjykatës së apelit nuk mund të justifikohet me ngarkesën e saj, reformën në drejtësi ose mungesën e gjyqtarëve, pasi këto janë problematika shtetërore që nuk duhet të rëndojnë mbi individin. Ajo ka parashtruar se, për shkak të natyrës së mosmarrëveshjes, e cila lidhet me marrëdhënien e punës, si dhe për shkak të kushteve të saj ekonomiko-familjare, çështja paraqet urgjencë dhe vonesa në gjykim i ka shkaktuar pasoja negative. Po ashtu, sipas kërkueses, mjeti juridik i parashikuar nga KPC-ja për mbrojtjen e së drejtës për gjykim brenda një afati të arsyeshëm, për shkak të mënyrës sesi është interpretuar dhe zbatuar nga gjykatat, nuk i ka ofruar asaj një riparim real dhe efektiv.

19. Subjekti i interesuar, Avokatura e Shtetit, ka prapësuar se pretendimi kryesor i kërkueses për cenimin e së drejtës për gjykim brenda një afati të arsyeshëm nuk qëndron dhe, për rrjedhojë, nuk qëndrojnë as pretendimet e lidhura me të për mungesën e një mjeti juridik efektiv dhe për të drejtën për shpërblim të drejtë. Sipas tij, vendimmarrja e Gjykatës së Lartë është e arsyetuar, shteruese dhe e mbështetur në nenet 399/5–399/8 të KPC-së. Avokatura e Shtetit ka parashtruar se, ndonëse formalisht gjykimi i çështjes në Gjykatën e Apelit të Juridiksionit të Përgjithshëm ka tejkaluar afatin ligjor 2-vjeçar për përfundimin e gjykimit në shkallë të dytë, në rastin konkret duhet të mbahen parasysh kriteret e përcaktuara nga jurisprudenca kushtetuese. Në këtë drejtim, ajo ka theksuar se kërkuesja nuk rezulton të ketë shkaktuar vonesa në gjykim, çështja nuk paraqitet komplekse, autoritetet gjyqësore janë përballur me ngarkesë të lartë për shkak të reformës në drejtësi, ndërsa kërkuesja nuk ka provuar se vonesa i ka sjellë pasoja të menjëhershme, jetike dhe ngushtësisht personale që do të justifikonin dhënien përparësi gjykimit të çështjes së saj.

20. Neni 42 i Kushtetutës parashikon, ndër të tjera, se kushdo, për mbrojtjen e të drejtave të tij kushtetuese dhe ligjore, ka të drejtën e një gjykimi

brenda një afati të arsyeshëm. Gjykata ka theksuar se kjo e drejtë është element përbërës i procesit të rregullt ligjor. Në jurisprudencën e saj Gjykata ka vlerësuar se kohëzgjatja e gjykimit, normalisht, llogaritet nga momenti i fillimit të procesit gjyqësor deri në dhënien e vendimit përfundimtar dhe se në kohëzgjatjen e përgjithshme të gjykimit nuk përjashtohen vonesat e shkaktuara nga zbatimi i reformës në drejtësi, pasi barra e këtyre vonesave nuk duhet të zhvendoset te palët ndërgjyqëse *(shih vendimet nr. 57, datë 17.9.2024; nr. 2, datë 17.2.2022; nr. 33, datë 1.11.2021, të Gjykatës Kushtetuese).*

21. Në rastin konkret, Gjykata vëren se procesi gjyqësor është vënë në lëvizje në datën 16.12.2020, me kërkesëpadinë e paraqitur nga kërkuesja, nëpërmjet së cilës ajo ka kërkuar pavlefshmërinë e zgjidhjes së kontratës së punës, rikthimin në vendin e mëparshëm të punës, si dhe dëmshpërblimet përkatëse për shkak të zgjidhjes së menjëhershme e të pajustifikuar të kontratës individuale të punës, mosrespektimit të procedurës dhe të afatit të njoftimit për zgjidhjen e kontratës së punës, shpërblimin për vjetërsi në punë dhe pagimin e pagës për lejen vjetore të pakryer. Gjykimi i themelit të çështjes në gjykatën e shkallës së parë ka përfunduar në datën 14.4.2021. Më pas, mbi ankimin e palës së paditur, çështja është regjistruar në gjykatën e apelit në datën 16.11.2021. Pas më shumë se 3 vjetësh e 6 muajsh nga regjistrimi i çështjes në apel, ndonëse kërkuesja ka kërkuar konstatimin e shkeljes së afatit të arsyeshëm dhe përshpejtimin e gjykimit, Gjykata e Lartë, në datën 9.7.2025, ka vendosur rrëzimin e kërkesës. Aktualisht, deri në momentin e shqyrtimit të ankimit kushtetues individual, çështja vijon të jetë në pritje për gjykim në Gjykatën e Apelit të Juridiksionit të Përgjithshëm. Sipas informacionit të kësaj gjykate, të datës 11.5.2026, çështja e kërkueses, pas disa rishortimeve, së fundi, në datën 10.3.2026, i ka kaluar për gjykim një gjyqtari relator të ri, i cili ka një ngarkesë prej rreth 1200 dosjesh civile, ndër të cilat rreth 200 kanë për objekt mosmarrëveshje pune, ndërkohë që aktualisht ai po shqyrton çështje të regjistruara në vitet 2018 dhe 2019.

22. Lidhur me afatet e gjykimit të çështjeve civile, KPC-ja, me ndryshimet e vitit 2017, në grupin e rregullave për mjetet e ankimit për konstatimin e shkeljes të së drejtës për gjykim brenda afatit të arsyeshëm, ka përcaktuar afatin 2-vjeçar për përfundimin e gjykimit në gjykatën e apelit (neni 399/2, pika 1, shkronja "b", i KPC-së). Në rastin konkret, ky afat është tejkaluar dukshëm. Megjithatë, tejkalimi i afatit ligjor nuk çon automatikisht në konstatimin e shkeljes së nenit 42 të Kushtetutës, por përbën një tregues të rëndësishëm që duhet vlerësuar në raport me rrethanat konkrete të çështjes dhe kriteret e përcaktuara nga jurisprudenca kushtetuese dhe konventore. Për rrjedhojë, Gjykata do ta vlerësojë këtë tejkalim në raport me kriteret e vendosura nga jurisprudenca kushtetuese për tejzgjatjen e paarsyeshme të gjykimit, të cilat konsistojnë në: i. sjelljen e kërkuesit; ii. kompleksitetin e çështjes; iii. sjelljen e autoriteteve; iv. rëndësinë e asaj çfarë rrezikon kërkuesi *(shih vendimet nr. 21, datë 4.4.2024; nr. 68, datë 7.12.2023; nr. 6, datë 16.2.2023, të Gjykatës Kushtetuese).*

23. Për sa u përket kritereve që lidhen me *sjelljen e kërkueses* dhe *kompleksitetin e çështjes,* Gjykata vëren se nuk rezulton ndonjë rrethanë që të tregojë se kërkuesja ka shkaktuar ose ka ndikuar në vonesën e gjykimit. Përkundrazi, ajo ka përdorur mjetet në dispozicion për përshpejtimin e procedurës, duke iu drejtuar fillimisht Gjykatës së Apelit të Juridiksionit të Përgjithshëm dhe më pas Gjykatës së Lartë sipas neneve 399/1 e vijuese të KPC-së. Po ashtu, çështja nuk paraqitet komplekse, pasi lidhet me një mosmarrëveshje pune, me objekt pavlefshmërinë e zgjidhjes së kontratës dhe kërkimin e dëmshpërblimit, e cila është shqyrtuar në shkallë të parë brenda një periudhe relativisht të shkurtër. Edhe Gjykata e Lartë, në vendimin e kundërshtuar, nuk ka identifikuar si shkaqe të vonesës sjelljen e kërkueses ose kompleksitetin e çështjes. Për rrjedhojë, analiza e Gjykatës do të përqendrohet në *sjelljen e autoriteteve* dhe *rëndësinë e asaj çfarë rrezikon kërkuesja,* për shkak të vonesës së gjykimit të çështjes së saj.

24. Në lidhje me sjelljen e autoriteteve, Gjykata ka theksuar se shteti ka detyrimin pozitiv të organizojë sistemin gjyqësor në mënyrë të tillë që gjykatat të jenë në gjendje të garantojnë të drejtën e çdo individi për një vendim përfundimtar brenda një afati të arsyeshëm. Ajo ka pranuar se reforma në drejtësi dhe procesi i rivlerësimit kalimtar, pa mohuar nevojën, rëndësinë dhe përfitimet, kanë krijuar pasoja të ndjeshme në funksionimin e sistemit gjyqësor, veçanërisht për shkak të vakancave dhe ngarkesës së krijuar në gjykata. Megjithatë, Gjykata ka mbajtur qëndrimin se këto rrethana, ndonëse mund të merren në konsideratë

në vlerësimin e përgjithshëm të çështjes, nuk mund të shërbejnë, në vetvete, si justifikim i mjaftueshëm për vonesa të tejzgjatura, aq më tepër kur ato kthehen në problem strukturor të organizimit të gjyqësorit. Në raste të tilla, shteti, përmes autoriteteve përgjegjëse, duhet të ndërhyjë me masa efektive ligjore, organizative dhe institucionale për të garantuar realisht të drejtën për gjykim brenda një afati të arsyeshëm *(shih vendimet nr. 68, datë 7.12.2023; nr. 2, datë 17.2.2022; nr. 35, datë 1.11.2021, të Gjykatës Kushtetuese).*

25. Në të njëjtën linjë, GJEDNJ-ja ka pohuar se shtetet kanë detyrimin të organizojnë sistemet e tyre gjyqësore në mënyrë që gjykatat të përmbushin kërkesat e nenit 6, pika 1, të KEDNJ-së, përfshirë edhe kërkesën për gjykim brenda një afati të arsyeshëm *(shih Comingersoll S.A. kundër Portugalisë [DHM], 2000, §§ 19,24; Frydlender kundër Francës [DHM], 2000, § 43).* Në çështjet kundër Shqipërisë, GJEDNJ-ja ka theksuar posaçërisht se reforma në drejtësi, sado e rëndësishme dhe komplekse, nuk e përjashton shtetin nga detyrimi për të garantuar gjykimin brenda një afati të arsyeshëm dhe se vonesat serioze nuk mund të justifikohen vetëm me referimin te backlog-u ose vakancat në sistem. Faktorë të përgjithshëm, si reforma në drejtësi, procesi i rivlerësimit kalimtar (*vetting*-u), vakancat ose numri i lartë i çështjeve të prapambetura, mund të merren parasysh në një masë të përshtatshme në vlerësimin e kohëzgjatjes së procedurave në një çështje të veçantë, por, të vetëm, nuk mund të justifikojnë vonesa të një shkalle të tillë *(shih Bara dhe Kola kundër Shqipërisë, 2021, §§ 69-72; ARB sh.p.k. dhe të tjerë kundër Shqipërisë, 2025, §§ 119–123).*

26. Duke iu kthyer rastit konkret, Gjykata vëren se Gjykata e Lartë, në vendimin e kundërshtuar, e ka pranuar tejkalimin e afatit ligjor 2-vjeçar për gjykimin e çështjes në apel, por ka vlerësuar se vonesa nuk i atribuohet sjelljes subjektive të gjyqtares relatore, por pamundësisë objektive të Gjykatës së Apelit të Juridiksionit të Përgjithshëm, për shkak të ngarkesës së madhe të krijuar nga akumulimi ndër vite i dosjeve dhe reduktimi i numrit të gjyqtarëve aktivë në sistemin gjyqësor. Gjykata, duke vërejtur se qëndrimi i Gjykatës së Lartë është mbajtur edhe në çështje të tjera të kësaj natyre, thekson se ai nuk pajtohet me standardin kushtetues dhe konventor të konsoliduar për të drejtën për gjykim brenda një afati të arsyeshëm. Në jurisprudencën e Gjykatës dhe atë të GJEDNJ-së, në vijimësi është theksuar se vështirësitë strukturore të sistemit gjyqësor, ngarkesa e gjykatave, vakancat ose pasojat e reformës në drejtësi mund të merren parasysh në vlerësimin e kohëzgjatjes së procedurave, por ato, të vetme, nuk mund të justifikojnë vonesa të tejzgjatura dhe as të zhvendosin mbi individin barrën e pasojave të vështirësive në funksionimin e sistemit gjyqësor. Standardi i nenit 42 të Kushtetutës nuk kufizohet vetëm në mungesën e fajit subjektiv të gjyqtarit relator ose të gjykatës konkrete, por kërkon të vlerësohet nëse shteti, përmes autoriteteve përgjegjëse për organizimin, administrimin dhe funksionimin e sistemit të drejtësisë, ka marrë masat e nevojshme ligjore, institucionale dhe organizative për të garantuar shqyrtimin e çështjeve gjyqësore brenda një afati të arsyeshëm. Për rrjedhojë, fakti se vonesa lidhet me shkaqe strukturore nuk e përjashton përgjegjësinë kushtetuese të autoriteteve publike për garantimin efektiv të kësaj të drejte dhe nuk mund të shërbejë si bazë për rrëzimin e kërkesës për konstatimin e shkeljes së afatit të arsyeshëm.

27. Në lidhje me kriterin e asaj çfarë rrezikon kërkuesi, Gjykata në jurisprudencën e saj ka theksuar se disa çështje që lidhen me interesa "vetjakë e jetësorë" duhet të trajtohen me shpejtësi e përparësi, të tilla si ato që lidhen me statusin civil, kujdestarinë e fëmijëve, marrëdhëniet e punësimit, sëmundjet e pashërueshme, pensionin etj., edhe pse kjo listë nuk mund të jetë shteruese dhe interesi i kërkuesit verifikohet rast pas rasti *(shih vendimet nr. 54, datë 9.10.2025; nr. 43, datë 4.6.2024; nr. 21, datë 4.4.2024, të Gjykatës Kushtetuese).* Edhe GJEDNJ-ja ka theksuar se mosmarrëveshjet e punësimit nga natyra e tyre kërkojnë një vendim të shpejtë, duke pasur parasysh atë që është në rrezik për personin në fjalë, i cili përmes pushimit nga puna humbet mjetet e tij të jetesës *(shih Frydlender kundër Francës [DHM], 2000, § 45).*

28. Gjykata vëren se Gjykata e Lartë, në vendimin e kundërshtuar, ka vlerësuar se natyra e çështjes së kërkueses, ndonëse lidhet me marrëdhënie pune, nuk justifikon përparësi ndaj çështjeve të tjera të së njëjtës natyrë, ndërsa gjendja ekonomike dhe familjare e saj pas largimit nga puna nuk përbën situatë veçanërisht të rëndë në kuptim të nenit 460 të KPC-së. Sipas Gjykatës së Lartë, papunësia e kërkueses ka ekzistuar që nga viti 2021 dhe nuk mund të thuhet *a priori* se vonesa në apel ka rënduar gjendjen e saj ekonomike, për sa kohë ajo

rezulton e aftë për punë dhe nuk ka provuar pengesa që do të pamundësonin sigurimin e të ardhurave nga një punë tjetër. Gjykata çmon se ky arsyetim e interpreton në mënyrë tepër kufizuese kriterin e asaj çfarë rrezikon kërkuesja. Ky kriter nuk kërkon domosdoshmërisht provimin e një pamundësie absolute për të siguruar të ardhura ose të një gjendjeje ekstreme ekonomike, por vlerësimin e ndikimit real që vonesa ka mbi të drejtat dhe interesat vetjakë të kërkueses, duke mbajtur parasysh natyrën e mosmarrëveshjes, objektin e padisë dhe pasojat që lidhen me marrëdhënien e punës. Për më tepër, në mosmarrëveshjet e punës, rëndësia e asaj çfarë rrezikon individi nuk varet vetëm nga prova e një gjendjeje ekonomike ekstreme, por edhe nga natyra e marrëdhënies së punës, nga funksioni i saj si burim i të ardhurave dhe nga pasiguria juridike që krijohet për individin kur ligjshmëria e largimit nga puna mbetet për një kohë të gjatë pa përgjigje përfundimtare gjyqësore.

29. Në rastin konkret, mosmarrëveshja në shqyrtim përpara gjykatave të juridiksionit të zakonshëm lidhet drejtpërdrejt me zgjidhjen e marrëdhënies së punës së kërkueses dhe me pretendimin e saj për paligjshmërinë e largimit nga puna, rikthimin në vendin e mëparshëm të punës dhe përfitimin e dëmshpërblimeve përkatëse. Pra, ajo nuk ka të bëjë thjesht me një interes pasuror të zakonshëm, por me marrëdhënien e punës si burim të të ardhurave dhe të sigurisë ekonomike të individit. Edhe pse gjykata e shkallës së parë ka vendosur pranimin e pjesshëm të padisë, vendimi nuk ka marrë formë të prerë për shkak të ankimit të palës së paditur dhe çështja vijon të mbetet e pazgjidhur në apel prej më shumë se 4 vjetësh e 6 muajsh. Në këtë periudhë, kërkuesja ka mbetur në pasiguri juridike jo vetëm për ligjshmërinë e largimit të saj nga puna, por edhe për mundësinë e rikthimit në vendin e punës dhe për realizimin e të drejtave pasurore që lidhen me këtë marrëdhënie. Në këto rrethana, vonesa nuk ka vetëm natyrë formale ose procedurale, por ndikon në sigurinë juridike të kërkueses, në efektivitetin e një rezultati eventualisht të favorshëm për të dhe në realizimin e të drejtave që rrjedhin nga marrëdhënia e punës. Sa më shumë zgjatet gjykimi, aq më shumë dobësohet dobia praktike e vendimit përfundimtar, veçanërisht në lidhje me kërkimin për rikthim në punë dhe me kompensimin për pasojat e largimit. Në këtë kuptim, vonesa në gjykim prek një interes të rëndësishëm personal dhe ekonomik të kërkueses. Për rrjedhojë, natyra e mosmarrëveshjes dhe rrethanat konkrete të saj justifikojnë trajtimin e çështjes me kujdes të shtuar nga Gjykata e Apelit të Juridiksionit të Përgjithshëm.

30. Për më tepër, referuar qëndrimit të GJEDNJ-së, Gjykata është shprehur se një periudhë e gjatë mosveprimi nuk mund të konsiderohet si një kohë e arsyeshme dhe se palët në mosmarrëveshjet civile, edhe kur çështja nuk kërkon ndonjë trajtim të veçantë prioritar, kanë megjithatë të drejtën, sipas nenit 6, pika 1, të KEDNJ-së, për një proces brenda një afati të arsyeshëm dhe nuk janë të detyruara të tregojnë, për këtë qëllim, se u është shkaktuar ndonjë dëm i veçantë ose shtesë nga vonesat procedurale. Gjithashtu, ajo ka theksuar se një periudhë e gjatë mosveprimi nuk mund të konsiderohet e arsyeshme kur argumenti i vetëm për vonesën është reforma në sistemin e drejtësisë dhe ngarkesa e gjyqtarëve e krijuar për këtë shkak. Faktorë të tillë, të një natyre të përgjithshme, mund të merren parasysh në një masë të përshtatshme në vlerësimin e kohëzgjatjes së procedurave në një çështje të veçantë, por nuk janë të aftë, në vetvete, të justifikojnë vonesa të një mase të tillë *(shih vendimin nr. 54, datë 9.10.2025, të Gjykatës Kushtetuese).* Ky standard merr rëndësi të posaçme në rastin konkret, pasi nëse një periudhë e gjatë mosveprimi nuk mund të justifikohet vetëm me vështirësitë strukturore të sistemit edhe në çështje civile që nuk kërkojnë trajtim të veçantë prioritar, aq më pak ajo mund të konsiderohet e arsyeshme në çështjen që lidhet me marrëdhënien e punës së kërkueses dhe me pasojat e largimit të saj nga puna.

31. Në lidhje me argumentin e Gjykatës së Lartë se përshpejtimi i çështjes së kërkueses do të cenonte parimin e barazisë para ligjit dhe radhën e shqyrtimit të çështjeve sipas nenit 460 të KPC-së, Gjykata vlerëson se ky shqetësim nuk është i pabazë. Respektimi i radhës kronologjike të gjykimit është, në parim, një kriter objektiv dhe i rëndësishëm për administrimin e drejtë të ngarkesës gjyqësore dhe për garantimin e barazisë ndërmjet subjekteve ndërgjyqëse. Po ashtu, në kushtet e një problematike të përgjithshme dhe strukturore në funksionimin e sistemit gjyqësor, përshpejtimi i çështjeve vetëm mbi bazën e kërkesave individuale mund të krijojë tension me radhën e zakonshme të shqyrtimit dhe, në rast përdorimi masiv të këtij mjeti, të shtojë më tej ngarkesën e gjykatave. Megjithatë, këto rrethana

nuk mund të shërbejnë si bazë e vetme për rrëzimin e kërkesës për konstatimin e shkeljes së afatit të arsyeshëm dhe përshpejtimin e procedurës, pasi një qasje e tillë do ta bënte joefektiv mjetin e posaçëm procedural të parashikuar nga nenet 399/1 e vijuese të KPC-së. Për rrjedhojë, përparësia e shqyrtimit nuk mund të konceptohet si pasojë automatike e çdo kërkese individuale, por si masë që varet nga konstatimi gjyqësor i shkeljes dhe nga vlerësimi konkret i kohëzgjatjes së procedurës, natyrës së çështjes, rëndësisë së interesit të palës dhe rrethanave të tjera objektive.

32. Gjykata thekson se, kur një individ përdor një mjet juridik të parashikuar nga ligji dhe gjykata konstaton se në rastin konkret është cenuar e drejta për gjykim brenda një afati të arsyeshëm, urdhërimi i masave për të parandaluar vijimin e shkeljes nuk përbën, në vetvete, trajtim arbitrar ose të privilegjuar. Ai është pasojë e konstatimit gjyqësor të një shkeljeje konkrete dhe e nevojës për ta bërë mjetin juridik efektiv në praktikë. Nga ana tjetër, sikurse Gjykata ka theksuar në jurisprudencën e saj që prej vitit 2021 dhe sikurse GJEDNJ-ja ka evidentuar në çështjet kundër Shqipërisë *(shih në veçanti Bara dhe Kola kundër Shqipërisë, 2021; ARB sh.p.k. dhe të tjerë kundër Shqipërisë, 2025),* faktorë të përgjithshëm si reforma në drejtësi, vakancat, ngarkesa e gjykatave dhe numri i lartë i çështjeve të prapambetura mund të merren parasysh në vlerësimin e kohëzgjatjes së procedurës në një rast konkret, por, të vetëm, nuk mund të justifikojnë vonesa të theksuara. Për rrjedhojë, mungesa e masave të përgjithshme ligjore, organizative dhe institucionale për adresimin e çështjeve të prapambetura nuk mund t'i kundërvihet individit për të mohuar konstatimin e shkeljes ose riparimin e pasojave të saj. Përkundrazi, ajo evidenton nevojën për ndërhyrje të menjëhershme dhe të qëndrueshme nga autoritetet përgjegjëse, në mënyrë që e drejta për gjykim brenda një afati të arsyeshëm të mos garantohet vetëm rast pas rasti, por në mënyrë efektive për të gjitha subjektet ndërgjyqëse.

33. Në lidhje me pretendimin e kërkueses për mungesën e një mjeti juridik efektiv dhe ruajtjen e statusit të viktimës, Gjykata mban parasysh se, sipas jurisprudencës së GJEDNJ-së, neni 13 i KEDNJ-së kërkon ekzistencën e një mjeti vendas që të jetë efektiv si në ligj, ashtu edhe në praktikë, pra i aftë të trajtojë thelbin e ankesës dhe të ofrojë një riparim të përshtatshëm *(shih Kudła kundër Polonisë [DHM], 2000, § 157; Sürmeli kundër Gjermanisë [DHM], 2006, §§ 98-101; ARB sh.p.k. dhe të tjerë kundër Shqipërisë, 2025, §§ 158–160).* Në rastin konkret, kërkuesja e ka përdorur mjetin e parashikuar nga nenet 399/1 e vijuese të KPC-së, por vendimi i Gjykatës së Lartë nuk ka njohur dhe riparuar shkeljen e pretenduar, ndërsa procedura kryesore në gjykatën e apelit vijon ende. Në këto kushte, për sa kohë nuk ka pasur as konstatim të shkeljes, as përshpejtim real të gjykimit dhe as ndonjë formë tjetër riparimi të përshtatshme, kërkuesja vijon të ruajë statusin e viktimës për qëllime të shqyrtimit kushtetues. Ky përfundim nuk nënkupton se mjeti i parashikuar nga nenet 399/1 e vijuese të KPC-së është në vetvete joefektiv, por se, në rrethanat konkrete, ai nuk i ka ofruar kërkueses riparimin e nevojshëm për shkeljen e së drejtës për gjykim brenda një afati të arsyeshëm.

34. Në këtë këndvështrim, duke pasur parasysh se procesi gjyqësor vijon prej më shumë se 5 vjetësh e 5 muajsh, ndërsa vetëm në Gjykatën e Apelit të Juridiksionit të Përgjithshëm çështja është në pritje për t'u shqyrtuar prej më shumë se 4 vjetësh e 6 muajsh, se vonesa nuk i atribuohet sjelljes së kërkueses, se çështja nuk paraqet kompleksitet të veçantë, si dhe se mosmarrëveshja lidhet me marrëdhënien e punës, Gjykata arrin në përfundimin se në rastin konkret është cenuar e drejta e kërkueses për gjykim brenda një afati të arsyeshëm, në kuptim të nenit 42 të Kushtetutës. Për rrjedhojë, vendimi nr. 00-2025-3017, datë 9.7.2025, i Kolegjit Civil të Gjykatës së Lartë, duhet të shfuqizohet, pa e dërguar çështjen për shqyrtim në atë gjykatë. Në lidhje me këtë, Gjykata mban në konsideratë se shkelja e konstatuar lidhet me vijimin e vonesës në shqyrtimin e çështjes nga Gjykata e Apelit të Juridiksionit të Përgjithshëm dhe jo me nevojën për një rivlerësim të mëtejshëm nga Gjykata e Lartë. Për këtë arsye, dërgimi i çështjes në atë gjykatë nuk do të përbënte mjet të përshtatshëm për riparimin efektiv të shkeljes dhe do të rrezikonte të sillte zgjatjen e mëtejshme të procedurës. Në këto rrethana, Gjykata çmon se është rasti të konstatojë cenimin e së drejtës së kërkueses për gjykim brenda një afati të arsyeshëm. Po ashtu, Gjykata vlerëson se, për shkak të natyrës vazhduese të shkeljes, Gjykata e Apelit të Juridiksionit të Përgjithshëm duhet të marrë masat e nevojshme për shqyrtimin me përparësi të çështjes së kërkueses, duke mbajtur parasysh standardet e këtij vendimi.

35. Në përfundim, Gjykata çmon se kërkesa është e bazuar, ndaj ajo duhet pranuar, sipas arsyetimit të mësipërm të këtij vendimi.

PËR KËTO ARSYE,

Gjykata Kushtetuese, në mbështetje të neneve 131, pika 1, shkronja "f" dhe 134, pika 1, shkronja "i", të Kushtetutës, si dhe neneve 72 e vijuese të ligjit nr. 8577, datë 10.2.2000, "Për organizimin dhe funksionimin e Gjykatës Kushtetuese të Republikës së Shqipërisë", të ndryshuar, njëzëri,

VENDOSI:

1. Pranimin e kërkesës.
2. Shfuqizimin e vendimit nr. 00-2025-3017, datë 9.7.2025, të Kolegjit Civil të Gjykatës së Lartë, si të papajtueshëm me Kushtetutën.
3. Konstatimin e cenimit të së drejtës së kërkueses për gjykim brenda një afati të arsyeshëm nga Gjykata e Apelit të Juridiksionit të Përgjithshëm, në çështjen civile nr. 21326-02885-30-2021, datë regjistrimi 16.11.2021.

Ky vendim është përfundimtar dhe hyn në fuqi ditën e botimit në Fletoren Zyrtare.

Marrë më 2.6.2026.
Shpallur më 25.6.2026.

Kryetare: Fiona Papajorgji
Anëtarë: Sonila Bejtja, Marsida Xhaferllari, Genti Ibrahimi, Sandër Beci, Ilir Toska, Marjana Semini

	Formati 61x86/8

Shtypshkronja e Qendrës së Botimeve Zyrtare
Tiranë, 2026

Adresa: Rr. "Nikolla Jorga", Tiranë
Tel./fax: +355 4 24 27 004 Tel.: +355 4 24 27 006

Çmimi 368 lekë

||FLETORJA ZYRTARE E REPUBLIKËS SË SHQIPËRISË|Vulosur elektronikisht nga Qendra e Botimeve Zyrtare|Viti: 2026 - Numri: 141|Datë: 02.07.2026 15:45:17 +02:00|f65d7b61-e307-4b36-a1ca-4ffdd0e7708c

Shënim: Ky dokument është gjeneruar dhe vulosur me anë|të një procedure automatike nga një sistem elektronik|(Qendra e Botimeve Zyrtare)