FLETORJA ZYRTARE
E REPUBLIKËS SË SHQIPËRISË

www.qbz.gov.al

Botim i Qendrës së Botimeve Zyrtare

Viti: 2026 – Numri: 18

Tiranë – E premte, 23 janar 2026

PËRMBAJTJA

		Faqe
Vendim i Këshillit të Ministrave nr. 20, datë 21.1.2026	Për transferimin në pronësi të Bashkisë Krujë të disa pronave dhe për disa shtesa në vendimin nr. 242, datë 6.3.2009, të Këshillit të Ministrave, "Për miratimin e listës përfundimtare të pronave të paluajtshme publike, shtetërore, që transferohen në pronësi ose në përdorim të Bashkisë Krujë, të qarkut të Durrësit".....	1691
Vendim i Këshillit të Ministrave nr. 21, datë 21.1.2026	Për disa ndryshime në vendimin nr. 532, datë 8.7.2020, të Këshillit të Ministrave, "Për ndryshimin e përgjegjësisë së administrimit, nga Drejtoria e Përgjithshme e Arkivave tek Agjencia Shtetërore e kadastrës, të pasurisë 2/128, zona kadastrale 8541, Njësia Administrative Gjirokastër, dhe për një ndryshim në vendimin nr. 660, datë 4.8.2010, të Këshillit të Ministrave, 'Për miratimin e listës së inventarit të pronave të paluajtshme shtetërore, të cilat i kalojnë në përgjegjësi administrimi Drejtorisë së Përgjithshme të Arkivave', të ndryshuar"	1696
Vendim i Këshillit të Ministrave nr. 22, datë 21.1.2026	Për miratimin e ndërtimit të centralit gjenerues të energjisë elektrike fotovoltaike dhe veprave ndihmëse, i cili nuk është objekt koncesioni, në Vlashaj, Njësia Administrative Shupenzë, Bashkia Bulqizë, qarku Dibër, nga shoqëria "Gerti" sh.p.k.....	1697
Vendim i Këshillit të Ministrave nr. 23, datë 21.1.2026	Për miratimin e ndërtimit të centralit gjenerues të energjisë elektrike eolike dhe veprave ndihmëse, i cili nuk është objekt koncesioni, në Njësinë Administrative Mollaj, Bashkia Korçë, qarku Korçë, nga bashkimi i përkohshëm i shoqërive "Albpower" sh.p.k., "Favina" sh.p.k. dhe "Favina 1" sh.p.k.....	1700
Vendim i Këshillit të Ministrave nr. 31, datë 21.1.2026	Për miratimin e planit të shpenzimeve, për vitin 2026, të Entit Rregullator të Sektorit të Furnizimit me Ujë dhe Largimit e Përpunimit të Ujërave të Ndotura (ERRU)	1703
Vendim i Këshillit të Ministrave nr. 36, datë 21.1.2026	Për financimin e shërbimeve shëndetësore spitalore nga skema e detyrueshme e sigurimeve të kujdesit shëndetësor, për vitin 2026.....	1704

Vendim i Këshillit të Ministrave nr. 37, datë 21.1.2026	Për përcaktimin e organizimit të brendshëm të organeve drejtuese e të mënyrës së funksionimit të Agjencisë Kombëtare të Ekonomisë së Mbetjeve sh.a.....	1708
Vendim i Këshillit të Ministrave nr. 38, datë 21.1.2026	Për hapjen e procedurës së pranimit të drejtpërdrejtë në TND edhe për kandidatë të tjerë jashtë shërbimit civil dhe për përdorimin e procedurës së pranimit të drejtpërdrejtë në TND, për vitin 2026.....	1710
Vendim i Këshillit të Ministrave nr. 39, datë 21.1.2026	Për planin vjetor të pranimit, për vitin 2026, në institucionet e administratës shtetërore, pjesë të shërbimit civil	1711
Vendim i Këshillit të Ministrave nr. 40, datë 21.1.2026	Për shpalljen e disa zonave me përparësi zhvillimin e ekonomisë malore në Bashkinë Dibër.....	1712
Vendim i Këshillit të Ministrave nr. 41, datë 21.1.2026	Për shpalljen e disa zonave me përparësi zhvillimin e ekonomisë malore në Bashkinë Memaliaj.....	1730
Vendim i Këshillit të Ministrave nr. 42, datë 21.1.2026	Për shpalljen e disa zonave me përparësi zhvillimin e ekonomisë malore në Bashkinë Tepelenë.....	1732
Vendim i Këshillit të Ministrave nr. 43, datë 21.1.2026	Për emërimin në detyrë të drejtorit të përgjithshëm të Autoritetit Kombëtar të Ushqimit.....	1735
Kërkesë e Agjencisë Shtetërore për Shpronësimin nr. 134/1, datë 19.1.2026	Për disa shtesa dhe ndryshime në VKM-në nr. 147, datë 13.3.2023, "Për shpronësimin, për interes publik, të pronarëve të pasurive të paluajtshme, pronë private, që preken nga projekti 'Ndërtimi i linjës 110 kV Unaza e Tiranës'".....	1735

VENDIM
Nr. 20, datë 21.1.2026

PËR TRANSFERIMIN NË PRONËSI TË BASHKISË KRUJË TË DISA PRONAVE DHE PËR DISA SHTESA NË VENDIMIN NR. 242, DATË 6.3.2009, TË KËSHILLIT TË MINISTRAVE, "PËR MIRATIMIN E LISTËS PËRFUNDIMTARE TË PRONAVE TË PALUAJTSHME PUBLIKE, SHTETËRORE, QË TRANSFEROHEN NË PRONËSI OSE NË PËRDORIM TË BASHKISË KRUJË, TË QARKUT TË DURRËSIT"

Në mbështetje të nenit 100 të Kushtetutës dhe të neneve 5, 7 e 8, të ligjit nr. 8744, datë 22.2.2001, "Për transferimin e pronave të paluajtshme publike të shtetit në njësitë e qeverisjes vendore", të ndryshuar, me propozimin e Kryeministrit, Këshilli i Ministrave

VENDOSI:

1. Transferimin në pronësi të Bashkisë Krujë të pronave me numrat rendorë 437–443, sipas shtojcës nr. 1, formularëve dhe planeve të rilevimit, që i bashkëlidhen këtij vendimi dhe janë pjesë përbërëse të tij.

2. Pronat sipas shtojcës nr. 1, që i bashkëlidhet këtij vendimi, i shtohen lidhjes 1, që i bashkëlidhet vendimit nr. 242, datë 6.3.2009, të Këshillit të Ministrave, "Për miratimin e listës përfundimtare të pronave të paluajtshme publike, shtetërore, që transferohen në pronësi ose në përdorim të Bashkisë Krujë, të qarkut të Durrësit".

3. Ngarkohen Bashkia Krujë dhe Agjencia Shtetërore e Kadastrës për zbatimin e këtij vendimi.

Ky vendim hyn në fuqi menjëherë dhe botohet në Fletoren Zyrtare.

KRYEMINISTËR
Edi Rama

SHTOJCA NR. 1

Numri rendor i pronave në listën e inventarit	Fusha e përdorimit të pronave	Lloji i transferimit të pronave
437–442	Për realizimin e funksioneve në fushën e pyjeve dhe të kullotave	Në pronësi
443	Për realizimin e funksioneve në fushën e shërbimeve funerale	Në pronësi

1. FORMULAR PER INVENTARIZIMIN E PRONAVE TE PALUAJTSHME SHTETERORE
(Per inventarizimin e pronave te veçanta)

Bashkia: Krujë
Njësia Administrative Thumanë
Fusha e perdorimit te Prones: Zhvillim ekonomik

Identifikoi: Klaudia Ziri (emri, mbiemri, pozicioni zyrtar) Topografe Sp.Kadastrës S.Vogli
Supervizoi: Përgj Sektori Fehmi Mahmutaj (emri, mbiemri, pozicioni zyrtar)
Aprovoi: Artur Bushi Kryetari i Bashkisë (emri, mbiemri, pozicioni zyrtar, fat firma, vula)

	A			B						
Nr. Rend.	Zona Kadastr. & Indeksi i Hartes	Nr. Pasurise	Lloji i Prones	Emri i Prones Adresa	Sip. Totale e Prones (m2)	Nga Sip. Totale: Sa Ndertese (m2)	Funksioni per te cilin perdoret Prona	Institucioni / Enti me pergjegjesi administrative	Institucioni / Enti perdorues Statusi juridik i perdorimit	Te dhena te tjera (Shenime te veçanta)
1	2	3	4	5	6	7	8	9	10	11
437	1475 K-34-(120 A)	199	Kullote	Fshati Dërven Nj.A. Thumanë Bashkia Krujë	36288		Zhvillim ekonomik	Bashkia Kruje	Bashkia Kruje	pjese e pasurise 199
438	1475 K-34 120-A	200	Kullote	Fshati Dërven Nj.A. Thumanë Bashkia Krujë	7582		Zhvillim ekonomik	Bashkia Kruje	Bashkia Kruje	
439	1475 K-34-88-119-D 120-C,120-A,	202/5	Kullote	Fshati Dërven Nj.A. Thumanë Bashkia Krujë	88755		Zhvillim ekonomik	Bashkia Kruje	Bashkia Kruje	Pjese e pasurise 202/5
440	1475 K-34-88 120-C120-A	203	Kullote	Fshati Dërven Nj.A. Thumanë Bashkia Krujë	3850		Zhvillim ekonomik	Bashkia Kruje	Bashkia Kruje	
441	1475 K-34-88 119-D 120-C, 120-A	227	Kullote	Fshati Dërven Nj.A. Thumanë Bashkia Krujë	20243		Zhvillim ekonomik	Bashkia Kruje	Bashkia Kruje	

1. FORMULAR PER INVENTARIZIMIN E PRONAVE TE PALUAJTSHME SHTETERORE

(Per inventarizimin e pronave te veçanta)

1	2	3	4	5	6	7	8	9	10	11
442	1475 K-34-88 120-A,119-B	9/1/1	Kullote	Fshati Dërven Nj.A. Thumanë Bashkia Krujë	82270		Zhvillim ekonomik	Bashkia Kruje	Bashkia Kruje	

1. FORMULAR PER INVENTARIZIMIN E PRONAVE TE PALUAJTSHME SHTETERORE

(Per inventarizimin e pronave te veçanta)

Bashkia: Krujë
Njësia Administrative Thumanë
Fusha e perdorimit te Prones: Sherbim Funeral

Identifikoi: Klaudia Ziri Topograf Sp Kadastrës S.Vogli
(emri, mbiemri, pozicioni zyrtar)

Supervizoi: Përgj Sektori Fehmi Mahmutaj
(emri, mbiemri, pozicioni zyrtar)

Aprovoi: Artur Bushi Kryetari Bashkisë
(emri, mbiemri, pozicioni zyrtar, tel., firma, vula)

	A			B			C			
Nr. Rend.	Zona Kadastr. & Indeksi i Hartes	Nr. Pasurise	Lloji i Prones	Emri i Prones Adresa	Sip. Totale e Prones (m2)	Nga Sip. Totale: Sa Ndertese (m2)	Funksioni per te cilin perdoret Prona	Institucioni / Enti me pergjegjesi administrative	Institucioni / Enti perdorues Statusi juridik i perdorimit	Te dhena te tjera (Shenime te veçanta)
1	2	3	4	5	6	7	8	9	10	11
443	1475 K-34-88 119-B; 120-A	9 / 1 / 1	Kullotë	Fshati Dërven Nj.A. Thumanë Bashkia Krujë	13615		Varreza	Bashkia Krujë	Bashkia Krujë	Pjese e pasurise 9/1/1

PLAN RILEVIMI PER PUNIME KADASTRALE

PRONARI SHTETI DATE 08 / 09 / 2025 QELLIMI TRANSFERIM PASURIE

VENDNDODHJA
BASHKIA DERVEN, KRUJE
TE DHENAT E PASURISE
LLOJI PASURISE KULLOTE

DVASHK/ZVASHK KRUJE ZONA KADASTRALE 1475 NUMRI PASURISE 199,200,202/5 203,227,9/1/1 INDEX HARTE K-34-88-(120-A) K-34-88-(120-C) K-34-88-(119-B) K-34-88-(119-D)

SIP.PASURISE =504650 m² SIPERFAQE GJURMES NDERTIMIT= --- m² NUMRI KATEVE --- NUMRI PEMEVE ---

KORNIZA REFERUESE GJEODEZIKE SHQIPTARE

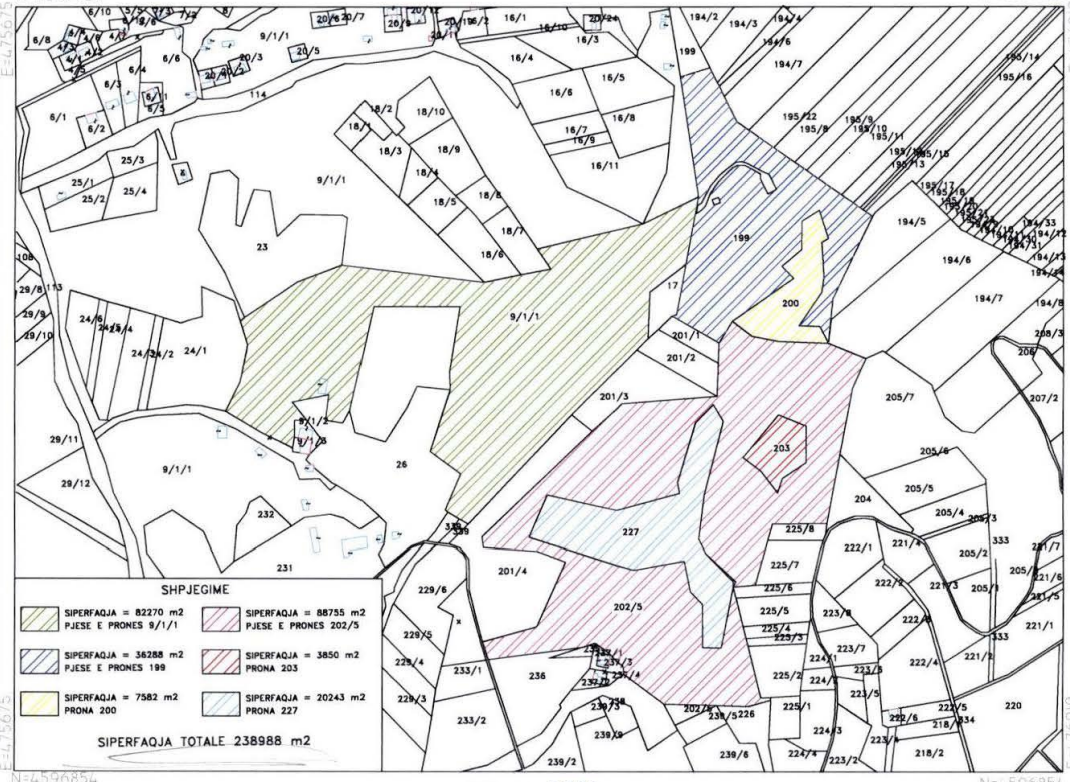

SH 1: 5000

Nr.	ORIENTIMI	PERDORIMI	TIPI KUFIRIT	KUFITARI	ID/NIPT	SHENIME TE REALIZUESIT
1						
2						
3						
....						

REALIZOI PER SUBJEKT PRIVAT
EMRI: ING. JAK SULI
LICENCA: NR. 4509 / 6 DATE 31.01.2022
KOMPANIA: "GEOMATIKA"
NIPT: K 51401001T
NENSHKRIMI/VULA Jak
Digitally signed by Jak Suli Date: 2025.09.08 13:04:11 +02'00'
REALIZOI PER ASHK Suli
SPECIALISTI
DVASHK
NENSHKRIMI
KONFIRMOI
PERGJEGJESI/DREJTORI
NENSHKRIMI / VULA

TEKNOLOGJIA E MATJEVE: Z
KODE PER TEKNOLOGJINE E MATJEVE: T-TERREN; Z-ZYRE; O-ORTOFOTO; G-GPS; S-STACION TOTAL; D-MATJE DISTANCASH;
PERCAKTIMI KUFIRIT: HK
KODE PER PERCAKTIMIN E KUFIRIT: P-PËRFAQËSUES I PRONARVE; K-KUFITARËT TË GJITHË; KP-KUFITARËT PJESËRISHT; PB-PËRFAQËSUES BASHKIE, HK-HARTA KADASTRALE;
SHENIME TE VECANTA:

PRONARI/BASHKEPRONARET-DEKLARIM MBI MARREDHENIET ME KUFITARET
EMRI SHTETI
NENSHKRIMI

MIRATOHET
DREJTORI
ARBER BUSHI
REPUBLIKA E SHQIPERISE
BASHKIA KRUJE

KODE PER TEKNOLOGJINE E MATJEVE DHE PERCAKTIMI KUFIRIT: T-TERREN; Z-ZYRE; O-ORTOFOTO; G-GPS; S-STACION TOTAL; D-MATJE DISTANCASH; P-PËRFAQËSUES I PRONARVE; K-KUFITARËT TË GJITHË; KP-KUFITARËT PJESËRISHT; PB-PËRFAQËSUES BASHKIE, HK-HARTA KADASTRALE

PLAN RILEVIMI PER PUNIME KADASTRALE

PRONARI SHTETI DATE 08 / 09 / 2025 QELLIMI TRANSFERIM PASURIE

VENDNDODHJA
BASHKIA DERVEN, KRUJE
TE DHENAT E PASURISE
LLOJI PASURISE KULLOTE

DVASHK/ZVASHK KRUJE ZONA KADASTRALE 1475 NUMRI PASURISE 9/1/1 INDEX HARTE K-34-88-(119-B) K-34-88-(119-D)

SIP.PASURISE = 356130 m² SIPERFAQE GJURMES NDERTIMIT= --- m² NUMRI KATEVE --- NUMRI PEMEVE ---

KORNIZA REFERUESE GJEODEZIKE SHQIPTARE

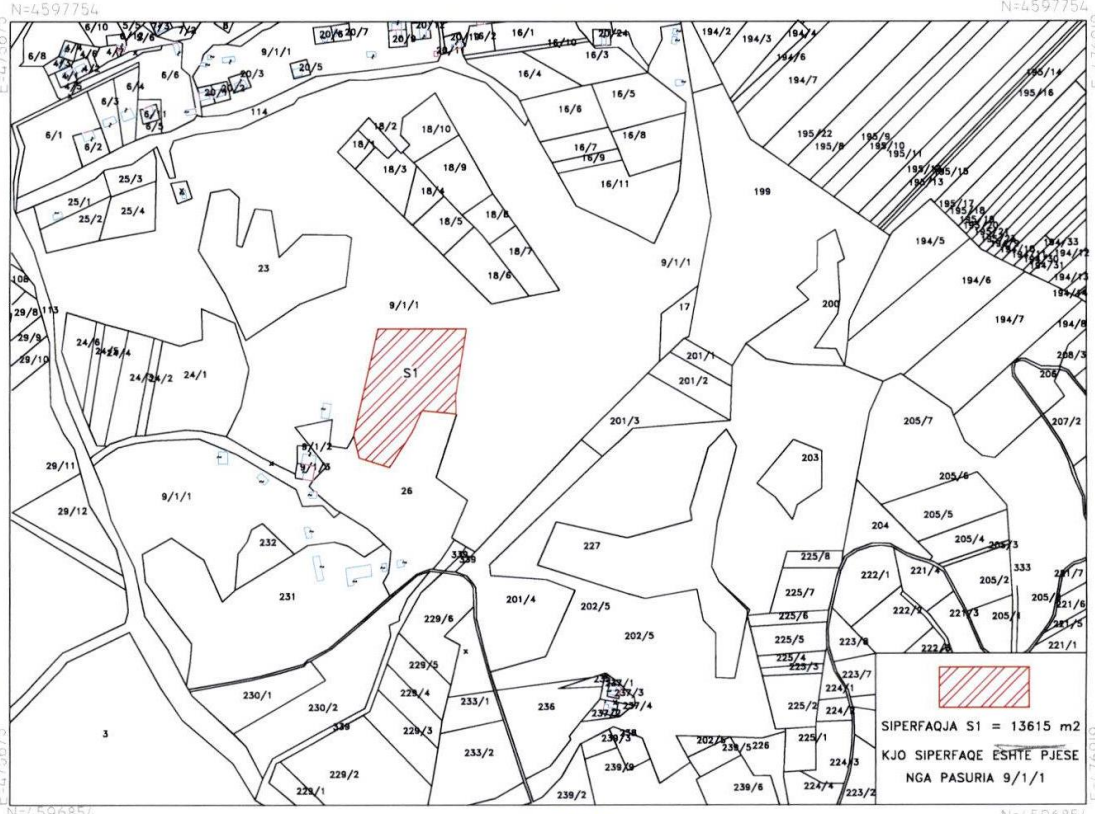

SH 1: 5000

Nr.	ORIENTIMI	PERDORIMI	TIPI KUFIRIT	KUFITARI	ID/NIPT	SHENIME TE REALIZUESIT
1						
2						
3						
....						

REALIZOI PER SUBJEKT PRIVAT
EMRI: ING. JAK SULI
LICENCA: NR. 4509 / 6 DATE 31.01.2022
KOMPANIA: "GEOMATIKA"
NIPT: K 51401001T
NENSHKRIMI/VULA Jak Suli
Digitally signed by Jak Suli Date: 2025.09.08 11:04:11 +02'00'

REALIZOI PER ASHK
SPECIALISTI _____
DVASHK _____
NENSHKRIMI _____

KONFIRMOI
PERGJEGJESI/DREJTORI _____
NENSHKRIMI / VULA _____

TEKNOLOGJIA E MATJEVE: Z
KODE PER TEKNOLOGJINE E MATJEVE: T-TERREN; Z-ZYRE; O-ORTOFOTO; G-GPS; S-STACION TOTAL; D-MATJE DISTANCASH;
PERCAKTIMI KUFIRIT: HK
KODE PER PERCAKTIMIN E KUFIRIT: P-PËRFAQËSUES I PRONARVE; K-KUFITARËT TË GJITHË; KP-KUFITARËT PJESËRISHT; PB-PËRFAQËSUES BASHKIE, HK-HARTA KADASTRALE

SHENIME TE VECANTA:

PRONARI/BASHKEPRONARET-DEKLARIM MBI MARREDHENIET ME KUFITARET

EMRI SHTETI
NENSHKRIMI _____

REPUBLIKA E SHQIPERISE BASHKIA KRUJE
MIRATOHET
KRYETARI
ARTUR BUSHLI

KODE PER TEKNOLOGJINE E MATJEVE DHE PERCAKTIMI KUFIRIT: T-TERREN; Z-ZYRE; O-ORTOFOTO; G-GPS; S-STACION TOTAL; D-MATJE DISTANCASH; P-PËRFAQËSUES I PRONARVE; K-KUFITARËT TË GJITHË; KP-KUFITARËT PJESËRISHT; PB-PËRFAQËSUES BASHKIE, HK-HARTA KADASTRALE

VENDIM
Nr. 21, datë 21.1.2026

PËR DISA NDRYSHIME NË VENDIMIN NR. 532, DATË 8.7.2020, TË KËSHILLIT TË MINISTRAVE, "PËR NDRYSHIMIN E PËRGJEGJËSISË SË ADMINISTRIMIT, NGA DREJTORIA E PËRGJITHSHME E ARKIVAVE TEK AGJENCIA SHTETËRORE E KADASTRËS, TË PASURISË 2/128, ZONA KADASTRALE 8541, NJËSIA ADMINISTRATIVE GJIROKASTËR, DHE PËR NJË NDRYSHIM NË VENDIMIN NR. 660, DATË 4.8.2010, TË KËSHILLIT TË MINISTRAVE, "PËR MIRATIMIN E LISTËS SË INVENTARIT TË PRONAVE TË PALUAJTSHME SHTETËRORE, TË CILAT I KALOJNË NË PËRGJEGJËSI ADMINISTRIMI DREJTORISË SË PËRGJITHSHME TË ARKIVAVE", TË NDRYSHUAR"

Në mbështetje të nenit 100 të Kushtetutës dhe të neneve 13 e 15, të ligjit nr. 8743, datë 22.2.2001, "Për pronat e paluajtshme të shtetit", të ndryshuar, me propozimin e Kryeministrit, Këshilli i Ministrave

VENDOSI:

1. Në vendimin nr. 532, datë 8.7.2020, të Këshillit të Ministrave, "Për ndryshimin e përgjegjësisë së administrimit, nga Drejtoria e Përgjithshme e Arkivave tek Agjencia Shtetërore e Kadastrës, të pasurisë 2/128, zona kadastrale 8541, Njësia Administrative Gjirokastër, dhe për një ndryshim në vendimin nr. 660, datë 4.8.2010, të Këshillit të Ministrave, "Për miratimin e listës së inventarit të pronave të paluajtshme shtetërore, të cilat i kalojnë në përgjegjësi administrimi Drejtorisë së Përgjithshme të Arkivave", të ndryshuar, bëhen këto ndryshime:

a) Në pikën 1, togfjalëshi, "... të truallit me sipërfaqe 774 m^2, katit bodrum, me sipërfaqe 74.4 m^2, katit përdhes me sipërfaqe 220.7 m^2 dhe katit të parë 282.7 m^2, ..." zëvendësohet me "... të truallit me sipërfaqe 742 (shtatëqind e dyzet e dy) m^2, katit bodrum me sipërfaqe 74.4 (shtatëdhjetë e katër pikë katër) m^2, katit përdhes me sipërfaqe 275 (dyqind e shtatëdhjetë e pesë) m^2, katit të parë me sipërfaqe 282.7 (dyqind e tetëdhjetë e dy pikë shtatë) m^2 dhe katit të dytë me sipërfaqe 221.7 (dyqind e njëzet e një pikë shtatë) m^2, ...";

b) Në pikën 2, togfjalëshi "Pjesa e pasurisë 2/128" zëvendësohet me "Pasuria nr. 2/128";

c) Planimetria e katit të dytë, bashkëlidhur vendimit, zëvendësohet me planimetrinë, që i bashkëlidhet këtij vendimi dhe është pjesë përbërëse e tij.

2. Ngarkohen Drejtoria e Përgjithshme e Arkivave dhe Agjencia Shtetërore e Kadastrës për zbatimin e këtij vendimi.

Ky vendim hyn në fuqi menjëherë dhe botohet në Fletoren Zyrtare.

KRYEMINISTËR
Edi Rama

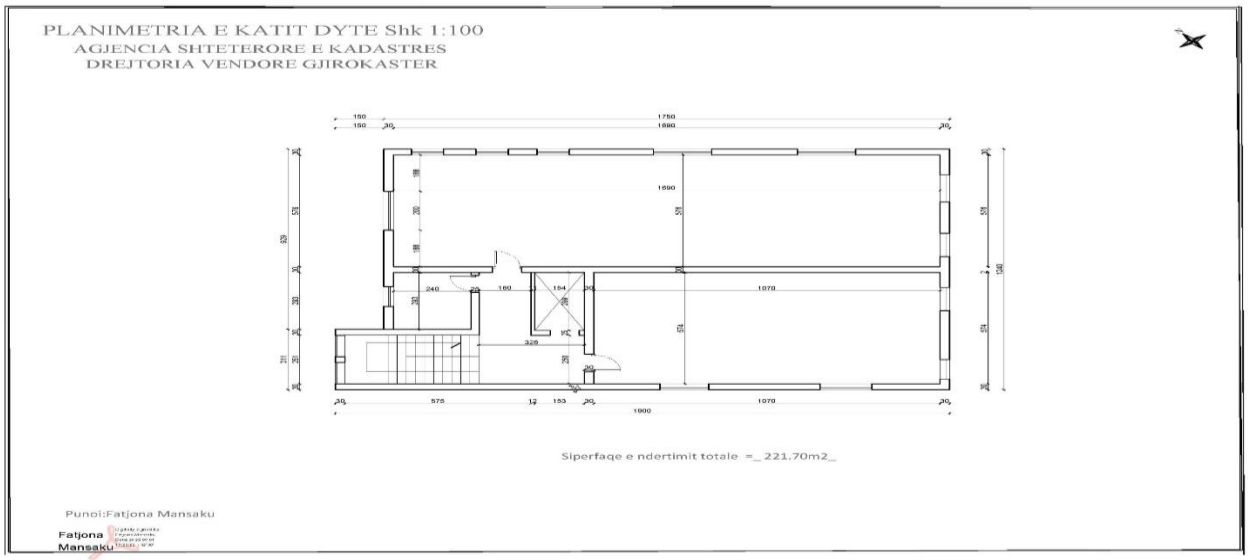

VENDIM
Nr. 22, datë 21.1.2026

PËR MIRATIMIN E NDËRTIMIT TË CENTRALIT GJENERUES TË ENERGJISË ELEKTRIKE FOTOVOLTAIKE DHE VEPRAVE NDIHMËSE, I CILI NUK ËSHTË OBJEKT KONCESIONI, NË VLASHAJ, NJËSIA ADMINISTRATIVE SHUPENZË, BASHKIA BULQIZË, QARKU DIBËR, NGA SHOQËRIA "GERTI" SHPK

Në mbështetje të nenit 100 të Kushtetutës dhe të pikës 1, të nenit 49, të ligjit nr. 43/2015, "Për sektorin e energjisë elektrike", të ndryshuar, me propozimin e zëvendëskryeministrit dhe ministër i Infrastrukturës dhe Energjisë, Këshilli i Ministrave

VENDOSI:

1. Miratimin e ndërtimit të centralit gjenerues të energjisë elektrike fotovoltaike dhe veprave ndihmëse, i cili nuk është objekt koncesioni dhe nuk përfiton nga masat mbështetëse, në Vlashaj, njësia administrative Shupenzë, Bashkia Bulqizë, qarku Dibër, nga shoqëria "GERTI" sh.p.k., me elementet, si më poshtë vijon:

a) Emri i aplikuesit: Shoqëria "GERTI" sh.p.k.;

b) NIPT/NUIS: J96829417K;

c) Tipi i centralit: Fotovoltaik;

ç) Kapaciteti i instaluar: 10 mw;

d) Afati i pritshëm i vënies në punë dhe pajisja me leje ndërtimi: Koha për ndërtimin, pajisjen me lejen e ndërtimit dhe vënien në operim të impiantit fotovoltaik do të jetë brenda 36 (tridhjetë e gjashtë) muajve nga hyrja në fuqi e këtij vendimi;

dh) Vendndodhja e burimit gjenerues të energjisë: Në Vlashaj, Njësia Administrative Shupenzë, Bashkia Bulqizë, qarku Dibër;

e) Afati i operimit: 49 (dyzet e nëntë) vjet nga hyrja në fuqi e këtij vendimi;

ë) Koordinatat e zonës së projektit dhe plan-vendosja, sipas aneksit 1, që i bashkëlidhet këtij vendimi;

f) Ministria e Infrastrukturës dhe Energjisë dhe Agjencia Kombëtare e Burimeve Natyrore kanë të drejtë të ushtrojnë mbikëqyrje të përgjithshme, me afate 3-mujore gjatë realizimit, vënies në punë dhe operimit, me synim që të verifikojnë se ecuria e punimeve, cilësia, konformiteti dhe operimi janë në përputhje me programin e përgjithshëm të realizimit e dokumentacionin e projektit;

g) Shoqëria "GERTI" sh.p.k., ka detyrimin që:

i. të paraqesë periodikisht (çdo tre muaj) pranë Ministrisë së Infrastrukturës dhe Energjisë dhe Agjencisë Kombëtare të Burimeve Natyrore informacion për ecurinë e ndërtimit të centralit fotovoltaik;

ii. të respektojë kushtet e cituara në lejet, licencat dhe autorizimet paraprake mjedisore, lëshuar nga institucionet përgjegjëse kombëtare;

iii. të dorëzojë sigurimin e kontratës, në masën jo më pak se 5% të vlerës së investimit, përpara nënshkrimit të kontratës, ndërmjet shoqërisë "GERTI" sh.p.k., dhe ministrisë. Në këtë kontratë përcaktohen të drejtat dhe detyrimet e palëve për realizimin e këtij projekti, penalitetet, në rast mosrealizimi, si dhe çështje të tjera që lidhen me zbatimin e saj;

iv. t'i japë falas, në formë *royalty*, ministrisë përgjegjëse për energjinë sasinë e energjisë elektrike, në masën 2 (dy) % të sasisë vjetore të prodhimit të energjisë elektrike ose konvertimin e saj në vlerë monetare; në rast konvertimi në vlerë monetare, shuma duhet të derdhet tërësisht në buxhetin e shtetit;

v. të përmbushë kërkesën, sipas rastit, që një pjesë e prodhimit të burimit gjenerues të energjisë t'i shitet furnizuesit publik, sipas legjislacionit në fuqi.

2. Ngarkohen Ministria e Infrastrukturës dhe Energjisë dhe shoqëria "GERTI" sh.p.k., për zbatimin e këtij vendimi.

Ky vendim hyn në fuqi menjëherë dhe botohet në Fletoren Zyrtare.

KRYEMINISTËR
Edi Rama

ANEKSI 1
KOORDINATAT E ZONËS SË PROJEKTIT

KOORDINATAT E CENTRALIT ELEKTRIK FOTOVOLTAIK
NË VLASHAJ, NJËSIA ADMINISTRATIVE SHUPENZË, BASHKIA BULQIZË, QARKU DIBËR, SHOQËRIA "GERTI" SHPK

KRGJSH	
X	Y
533785.46	4600073.72
533681.20	4600078.71
533586.63	4600092.52
533501.82	4600119.03
533450.17	4600114.44
533396.17	4600097.71
533342.70	4600112.09
533277.68	4600113.54
533253.22	4600101.36
533208.19	4600060.53
533207.29	4600017.02
533213.63	4599979.29
533305.98	4599932.36
533421.51	4599895.60
533541.78	4599872.29
533635.08	4599873.07
533700.77	4599873.83
533782.67	4599916.98

Planvendosja e zonës së projektit

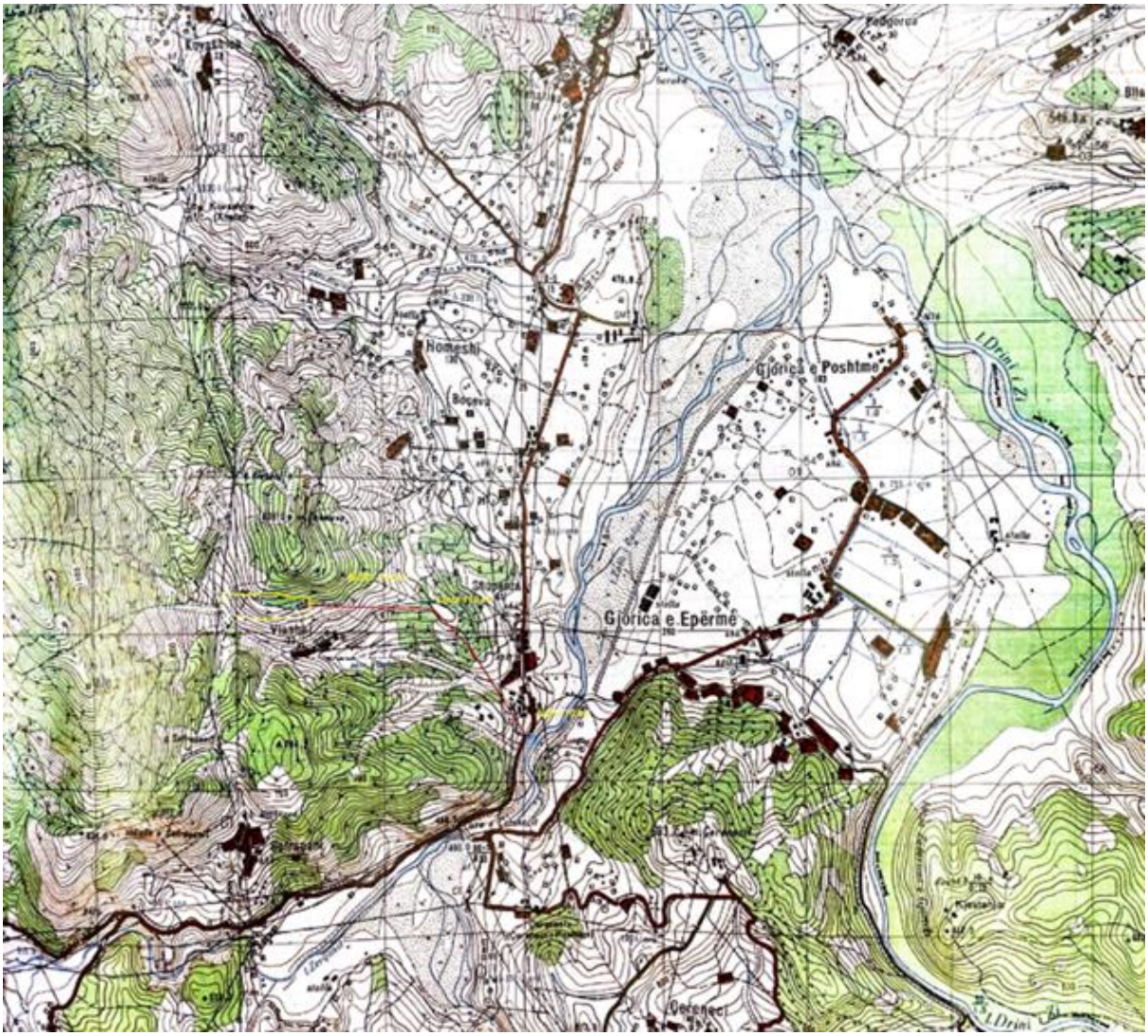

VENDIM
Nr. 23, datë 21.1.2026

PËR MIRATIMIN E NDËRTIMIT TË CENTRALIT GJENERUES TË ENERGJISË ELEKTRIKE EOLIKE DHE VEPRAVE NDIHMËSE, I CILI NUK ËSHTË OBJEKT KONCESIONI, NË NJËSINË ADMINISTRATIVE MOLLAJ, BASHKIA KORÇË, QARKU KORÇË, NGA BASHKIMI I PËRKOHSHËM I SHOQËRIVE "ALBPOWER" SHPK, "FAVINA" SHPK DHE "FAVINA 1" SHPK

Në mbështetje të nenit 100 të Kushtetutës dhe të pikës 1, të nenit 49, të ligjit nr. 43/2015, "Për sektorin e energjisë elektrike", të ndryshuar, me propozimin e zëvendëskryeministrit dhe ministër i Infrastrukturës dhe Energjisë, Këshilli i Ministrave

VENDOSI**:**

1. Miratimin e ndërtimit të centralit gjenerues të energjisë elektrike eolike dhe veprave ndihmëse, i cili nuk është objekt koncesioni dhe nuk përfiton nga masat mbështetëse, në Njësinë Administrative Mollaj, Bashkia Korçë, qarku Korçë, nga bashkimi i përkohshëm i shoqërive "ALBPOWER" sh.p.k., "FAVINA" sh.p.k. dhe "FAVINA 1" sh.p.k., me elementet, si më poshtë vijon:

a) Emri i aplikuesit: bashkimi i përkohshëm i shoqërive "ALBPOWER" sh.p.k., "FAVINA" sh.p.k. dhe "FAVINA 1" sh.p.k.;

b) Numri i identifikimit personal të zyrës së taksave NIPT/NUIS: "ALBPOWER" sh.p.k.: M23904001G; "FAVINA" sh.p.k.: J64104078V dhe "FAVINA 1" sh.p.k.: K54624001I;

c) Tipi i centralit: Eolik;

ç) Kapaciteti i instaluar: 55 mw me kapacitet tolerance deri në 5% më pak e këtij kapaciteti, bazuar në projektin përfundimtar të zbatimit;

d) Afati i pritshëm i vënies në punë dhe pajisja me leje ndërtimi: Koha për ndërtimin, pajisjen me lejen e ndërtimit dhe vënien në operim të impiantit eolik do të jetë brenda 48 (dyzet e tetë) muajve nga hyrja në fuqi e këtij vendimi;

dh) Vendndodhja e burimit gjenerues të energjisë: Njësia Administrative Mollaj, Bashkia Korçë, qarku Korçë;

e) Afati i operimit: 49 (dyzet e nëntë) vjet nga hyrja në fuqi e këtij vendimi;

ë) Koordinatat e tokës dhe plan-vendosja sipas aneksit 1 bashkëlidhur këtij vendimi;

f) Ministria e Infrastrukturës dhe Energjisë dhe Agjencia Kombëtare e Burimeve Natyrore kanë të drejtë të ushtrojnë mbikëqyrje të përgjithshme me afate 3-mujore gjatë realizimit, vënies në punë dhe operimit, me synim që të verifikojnë se ecuria e punimeve, cilësia, konformiteti dhe operimi janë në përputhje me programin e përgjithshëm të realizimit e dokumentacionin e projektit;

g) Bashkimi i përkohshëm i shoqërive "ALBPOWER" sh.p.k., "FAVINA" sh.p.k. dhe "FAVINA 1" sh.p.k., duhet të krijojë pranë Qendrës Kombëtare të Biznesit një shoqëri për qëllime të veçanta, për ndërtimin, shfrytëzimin dhe administrimin e centralit eolik. Bashkimi i përkohshëm i shoqërive "ALBPOWER" sh.p.k.,, "FAVINA" sh.p.k. dhe "FAVINA 1" sh.p.k., si dhe shoqëria për qëllime të veçanta do të jenë bashkërisht përgjegjëse për detyrimet sipas këtij miratimi dhe kontratës së nënshkruar me Ministrinë e Infrastrukturës dhe Energjisë;

gj) Shoqëria për qëllime të veçanta solidarisht me bashkimin e përkohshëm të shoqërive "ALBPOWER" sh.p.k., "FAVINA" sh.p.k. dhe "FAVINA 1" sh.p.k., ka detyrimin që:

i. të paraqesë periodikisht (çdo tre muaj), pranë Ministrisë së Infrastrukturës dhe Energjisë dhe Agjencisë Kombëtare të Burimeve Natyrore, informacion për ecurinë e ndërtimit të centralit eolik;

ii. të respektojë kushtet e cituara në lejet, licencat dhe autorizimet paraprake mjedisore, lëshuar nga institucionet përgjegjëse kombëtare;

iii. të dorëzojë sigurimin e kontratës, në masën jo më pak se 5% të vlerës së investimit, përpara nënshkrimit të kontratës ndërmjet bashkimit të përkohshëm të shoqërive "ALBPOWER" sh.p.k., "FAVINA" sh.p.k. dhe "FAVINA 1" sh.p.k. dhe ministrisë. Në këtë kontratë përcaktohen të drejtat e detyrimet e palëve për realizimin e këtij projekti, penalitetet, në rast mosrealizimi, si dhe çështje të tjera që lidhen me zbatimin e saj;

iv. t'i japë falas, në formë *royalty*, ministrisë përgjegjëse për energjinë sasinë e energjisë elektrike në masën 2% të sasisë vjetore të prodhimit të energjisë elektrike ose konvertimin e saj në vlerë monetare. Në rast konvertimi në vlerë monetare,

shuma duhet të derdhet tërësisht në buxhetin e shtetit;

v. të përmbushë kërkesën, sipas rastit, që një pjesë e prodhimit të burimit gjenerues të energjisë t'i shitet furnizuesit publik, sipas legjislacionit në fuqi.

2. Ngarkohen Ministria e Infrastrukturës dhe Energjisë dhe bashkimi i përkohshëm i shoqërive "ALBPOWER" sh.p.k., "FAVINA" sh.p.k. dhe "FAVINA 1" sh.p.k. për zbatimin e këtij vendimi.

Ky vendim hyn në fuqi menjëherë dhe botohet në Fletoren Zyrtare.

KRYEMINISTËR
Edi Rama

ANEKSI 1

N/STACIONI ELEKTRIK				
Sipas Sistemit Koordinativ Gauss-Kruge			Sipas Sistemit Koordinativ KRGJSH	
Nr	X	Y	X	Y
1	4478029	4484623	562673	4484723
2	4478077	4484602	562721	4484703
3	4478051	4484541	562696	4484641
4	4478003	4484561	562648	4484661
SIPERFAQE SHESHI = 3500 m2				

ZONA 1(Sheshi i Turbinës 1)				
Sipas Sistemit Koordinativ Gauss-Kruge			Sipas Sistemit Koordinativ KRGJSH	
Nr	X	Y	X	Y
1	4478779	4483884	563431	4483992
2	4478749	4483957	563400	4484065
3	4478709	4483945	563361	4484053
4	4478718	4483897	563370	4484005
5	4478731	4483866	563383	4483974
6	4478761	4483842	563414	4483950
7	4478777	4483848	563430	4483956
SIPERFAQE SHESHI = 5000 m2				

ZONA 2 (Sheshi i Turbinës 2)				
Sipas Sistemit Koordinativ Gauss-Kruge			Sipas Sistemit Koordinativ KRGJSH	
Nr	X	Y	X	Y
1	4479144	4483762	563798	4483875
2	4479187	4483750	563841	4483863
3	4479230	4483725	563884	4483839
4	4479219	4483696	563873	4483809
5	4479166	4483697	563820	4483810
6	4479135	4483714	563789	4483827
7	4479132	4483747	563786	4483860
SIPERFAQE SHESHI = 4500 m2				

ZONA 3 (Sheshi i Turbinës 3)				
Sipas Sistemit Koordinativ Gauss-Kruge			Sipas Sistemit Koordinativ KRGJSH	
Nr	X	Y	X	Y
1	4479465	4483597	564121	4483713
2	4479463	4483619	564118	4483735
3	4479476	4483633	564131	4483749
4	4479489	4483637	564144	4483754
5	4479540	4483627	564195	4483744
6	4479555	4483618	564210	4483735
7	4479561	4483605	564216	4483722
8	4479586	4483585	564242	4483703
9	4479590	4483569	564246	4483687
10	4479567	4483565	564223	4483682
11	4479488	4483584	564144	4483701
SIPERFAQE SHESHI = 5600 m2				

ZONA 4 (Sheshi i Turbinës 4)				
Sipas Sistemit Koordinativ Gauss-Kruge			Sipas Sistemit Koordinativ KRGJSH	
Nr	X	Y	X	Y
1	4480064	4483610	564719	4483733
2	4480045	4483605	564700	4483728
3	4480003	4483607	564658	4483729
4	4479998	4483609	564653	4483731
5	4479996	4483676	564651	4483798
6	4480034	4483699	564688	4483822
7	4480060	4483692	564714	4483815
SIPERFAQE SHESHI = 5480 m2				

ZONA 5 (Sheshi i Turbinës 5)				
Sipas Sistemit Koordinativ Gauss-Kruge			Sipas Sistemit Koordinativ KRGJSH	
Nr	X	Y	X	Y
1	4480462	4483607	565117	4483735
2	4480456	4483627	565111	4483755
3	4480453	4483659	565108	4483786
4	4480484	4483664	565139	4483792
5	4480545	4483670	565200	4483799
6	4480577	4483634	565232	4483763
7	4480562	4483621	565217	4483750

8	4480540	4483624	565195	4483752
9	4480468	4483607	565123	4483735
SIPERFAQE SHESHI = 5400 m2				

ZONA 6 (Sheshi i Turbinës 6)				
Sipas Sistemit Koordinativ Gauss-Kruge			Sipas Sistemit Koordinativ KRGJSH	
Nr	X	Y	X	Y
1	4481124	4483556	565780	4483691
2	4481083	4483590	565739	4483725
3	4481004	4483519	565660	4483653
4	4481018	4483472	565675	4483606
5	4481054	4483486	565711	4483620
6	4481093	4483517	565749	4483652
SIPERFAQE SHESHI = 7000 m2				

ZONA 7 (Sheshi i Turbinës 7)				
Sipas Sistemit Koordinativ Gauss-Kruge			Sipas Sistemit Koordinativ KRGJSH	
Nr	X	Y	X	Y
1	4481614	4483841	566267	4483982
2	4481595	4483843	566248	4483983
3	4481496	4483838	566149	4483977
4	4481498	4483873	566150	4484012
5	4481520	4483883	566172	4484023
6	4481574	4483888	566226	4484028
7	4481615	4483885	566267	4484026
SIPERFAQE SHESHI = 5100 m2				

ZONA 8 (Sheshi i Turbinës 8)				
Sipas Sistemit Koordinativ Gauss-Kruge			Sipas Sistemit Koordinativ KRGJSH	
Nr	X	Y	X	Y
1	4482249	4483771	566902	4483919
2	4482197	4483777	566850	4483924
3	4482196	4483791	566849	4483938
4	4482195	4483821	566848	4483968
5	4482200	4483864	566852	4484011
6	4482223	4483867	566875	4484015
7	4482250	4483871	566902	4484019
8	4482251	4483822	566904	4483970
SIPERFAQE SHESHI = 5000 m2				

ZONA 9 (Sheshi i Turbinës 9)				
Sipas Sistemit Koordinativ Gauss-Kruge			Sipas Sistemit Koordinativ KRGJSH	
Nr	X	Y	X	Y
1	4482213	4484219	566861	4484366
2	4482157	4484219	566805	4484366
3	4482149	4484265	566797	4484412
4	4482157	4484310	566804	4484457
5	4482169	4484328	566816	4484475
6	4482216	4484326	566863	4484473
7	4482208	4484280	566856	4484427
8	4482206	4484270	566854	4484417
9	4482208	4484255	566856	4484402
SIPERFAQE SHESHI = 6000 m2				

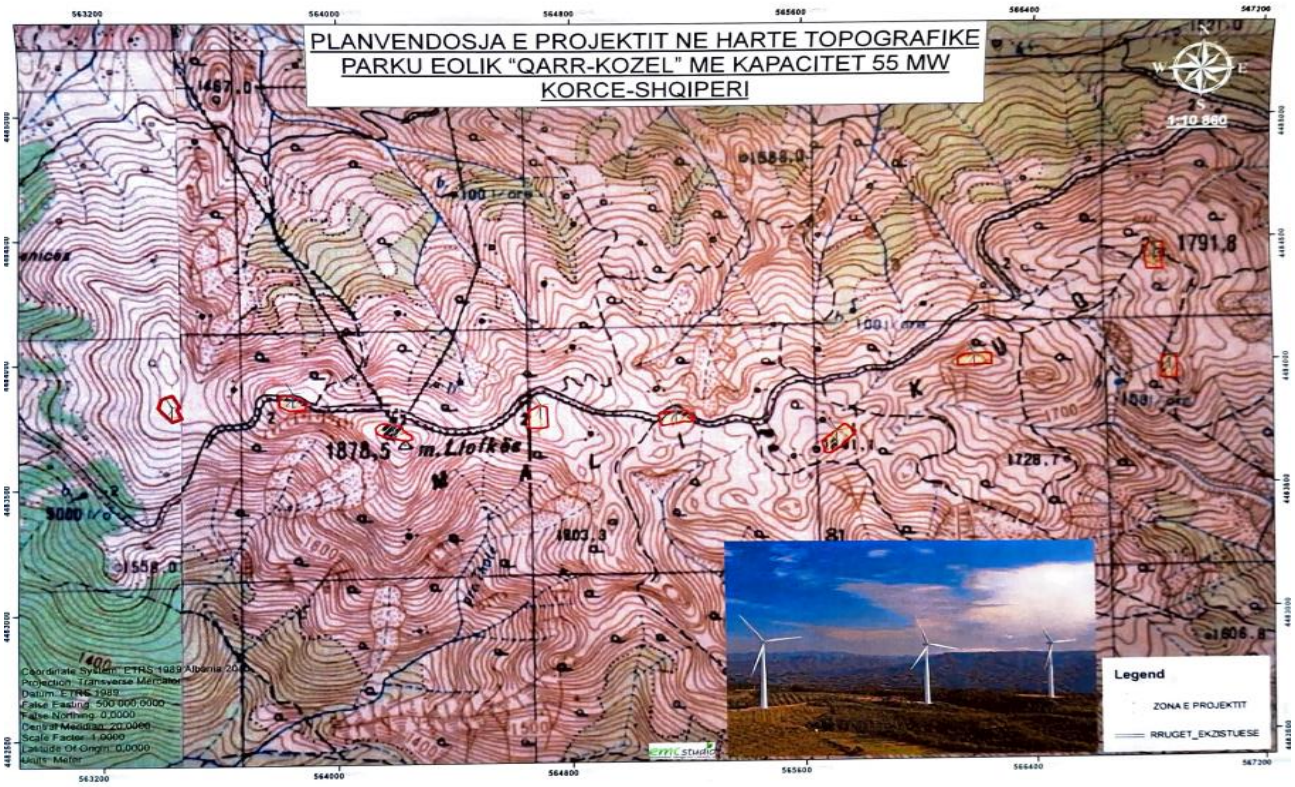

VENDIM
Nr. 31, datë 21.1.2026

PËR MIRATIMIN E PLANIT TË SHPENZIMEVE, PËR VITIN 2026, TË ENTIT RREGULLATOR TË SEKTORIT TË FURNIZIMIT ME UJË DHE LARGIMIT E PËRPUNIMIT TË UJËRAVE TË NDOTURA (ERRU)

Në mbështetje të nenit 100 të Kushtetutës dhe të pikës 1, të nenit 11, të ligjit nr. 8102, datë 28.3.1996, "Për kuadrin rregullator të sektorit të furnizimit me ujë dhe largimit e përpunimit të ujërave të ndotura", të ndryshuar, me propozimin e ministrit të Financave, Këshilli i Ministrave

VENDOSI:

1. Miratimin e planit të shpenzimeve, për vitin 2026, të Entit Rregullator të Sektorit të Furnizimit me Ujë dhe Largimit e Përpunimit të Ujërave të Ndotura, në shumën 76 762 426 (shtatëdhjetë e gjashtë milionë e shtatëqind e gjashtëdhjetë e dy mijë e katërqind e njëzet e gjashtë) lekë, sipas pasqyrës nr. 1, që i bashkëlidhet këtij vendimi.

2. Ngarkohet Enti Rregullator i Sektorit të Furnizimit me Ujë dhe Largimit e Përpunimit të Ujërave të Ndotura (ERRU) për zbatimin e këtij vendimi.

Ky vendim hyn në fuqi menjëherë dhe botohet në Fletoren Zyrtare.

KRYEMINISTËR
Edi Rama

ENTI RREGULLATOR I UJIT (ERRU)

Pasqyra nr. 1

PLANI I SHPENZIMEVE PËR VITIN 2026

Nr.	Emërtimi i shpenzimeve	Viti 2026 (lekë)
1.	Pagat dhe shtesat e tjera	49,895,370
2.	Sigurimet shoqërore dhe shëndetësore	7,921,710
3.	Shërbime e furniturë	17,202,960
4.	Investime	1,742,386
	TOTALI	**76,762,426**

VENDIM
Nr. 36, datë 21.1.2026

PËR FINANCIMIN E SHËRBIMEVE SHËNDETËSORE SPITALORE NGA SKEMA E DETYRUESHME E SIGURIMEVE TË KUJDESIT SHËNDETËSOR, PËR VITIN 2026

Në mbështetje të nenit 100 të Kushtetutës, të nenit 5, të ligjit nr. 87/2025, "Për buxhetin e vitit 2026", dhe të nenit 10, të ligjit nr. 10383, datë 24.2.2011, "Për sigurimin e detyrueshëm të kujdesit shëndetësor në Republikën e Shqipërisë", të ndryshuar, me propozimin e ministrit të Shëndetësisë dhe Mirëqenies Sociale, Këshilli i Ministrave

VENDOSI:

1. Financimin nga skema e detyrueshme e sigurimeve shëndetësore të paketës së shërbimeve të ofruara në spitalet publike, sipas listës së shërbimeve në shtojcën nr. 1, që i bashkëlidhet këtij vendimi.

2. Spitali e ushtron veprimtarinë e tij në përputhje me standardet, treguesit e cilësisë e të performancës, protokollet e diagnozës e të trajtimit, të miratuara nga Ministria e Shëndetësisë dhe Mirëqenies Sociale.

3. Buxheti për mbulimin e paketës së shërbimeve spitalore, sipas listës së shërbimeve që ofron çdo spital, ndahet sipas shtojcës nr. 2, që i bashkëlidhet këtij vendimi.

4. Fondi i Sigurimit të Detyrueshëm të Kujdesit Shëndetësor lidh kontratat me spitalet për financimin e paketave të shërbimeve shëndetësore të ofruara prej tyre, në përputhje me indikatorët e performancës spitalore.

5. Fondi i Sigurimit të Detyrueshëm të Kujdesit Shëndetësor financon paketën e shërbimeve spitalore të kontraktuara me këto metoda:

a) Buxhetim me zëra shpenzimesh, për:

i. paga dhe shpenzime të tjera lidhur me pagën e personelit;

ii. kontribute për sigurime shëndetësore e shoqërore të personelit;

iii. mallra e shërbime të tjera.

b) Buxhetim për pagesën e paketave të shërbimeve me çmime të miratuara me vendim të Këshillit të Ministrave. Buxhetimi detajohet për çdo spital në zëra shpenzimesh me vendim të Këshillit Administrativ të Fondit të Sigurimit të Detyrueshëm të Kujdesit Shëndetësor;

c) Buxhetim për spitalet Durrës e "Memorial" Fier. Detajimi në zëra shpenzimesh i buxhetit miratohet nga bordet e këtyre spitaleve. Fondi financon dy spitalet nëpërmjet transfertave në llogaritë bankare që kanë spitalet në bankat e nivelit të dytë.

6. Fondi i Sigurimit të Detyrueshëm të Kujdesit Shëndetësor financon spitalet, në zbatim të vendimit nr. 258, datë 24.4.2019, të Këshillit të Ministrave, "Për miratimin e kontratës së koncesionit/ partneritetit publik privat për ofrimin e shërbimit laboratorik të spitaleve universitare, rajonale dhe atyre bashkiake të Sarandës dhe Lushnjës". Fondi rishikon financimin e spitaleve për këtë kontratë gjatë vitit, me vendim të Këshillit Administrativ, me propozimin e Ministrisë së Shëndetësisë dhe Mirëqenies Sociale.

7. Spitali është përgjegjës për zbatimin e buxhetit të kontraktuar, sipas zërave të përcaktuar të buxhetit, në përputhje me indikatorët dhe aktivitetin e shërbimit spitalor.

8. Rishpërndarja e buxhetit ndërmjet spitaleve bëhet brenda një kufiri prej 3 (tre) % të buxhetit të spitaleve, me vendim të Këshillit Administrativ të Fondit të Sigurimit të Detyrueshëm të Kujdesit Shëndetësor.

9. Një fond jo më i madh se 30 (tridhjetë) % e buxhetit vjetor, i planifikuar për shërbimet spitalore, mbahet nga Fondi i Sigurimit të Detyrueshëm të Kujdesit Shëndetësor për ta shpërndarë gjatë vitit, me vendim të Këshillit Administrativ të Fondit të Sigurimit të Detyrueshëm të Kujdesit Shëndetësor, përkatësisht, për:

a) financimin e shërbimit spitalor gjatë vitit;

b) pagesat e paketave të shërbimeve të veçanta, të ofruara nga shërbimet spitalore, publike e jopublike, brenda vendit, të miratuara me vendim të Këshillit të Ministrave;

c) pagesat për kujdes shëndetësor në institucione jopublike, brenda e jashtë vendit, sipas miratimit, rast pas rasti, me vendim të Këshillit të Ministrave;

ç) pagesat për kujdes shëndetësor, sipas marrëveshjeve ndërkombëtare të nënshkruara;

d) pagesat e shërbimeve të kryera për llogari të spitaleve publike nga operatorë të kontraktuar nga Ministria e Shëndetësisë dhe Mirëqenies Sociale;

dh) transferta për individët (mjekë në shërbimet spitalore).

10. Shpenzimet kapitale për investimet në spitale mbulohen nga Ministria e Shëndetësisë dhe Mirëqenies Sociale. Spitalet paraqesin kërkesën për investime në Ministrinë e Shëndetësisë dhe Mirëqenies Sociale.

11. Burime të tjera financimi për spitalet janë fondet e krijuara nga të ardhurat e realizuara gjatë veprimtarisë së tyre dhe nga dhurimet, të cilat përdoren tërësisht nga vetë spitali. Përdorimi i të ardhurave dytësore miratohet nga bordi drejtues i spitaleve për spitalet që kanë përfituar autonominë menaxheriale. Për spitalet e tjera, përdorimi i të ardhurave bëhet bazuar në procedurat e miratuara nga Ministria e Shëndetësisë dhe Mirëqenies Sociale. Këto të ardhura vlerësohen si të ardhura jashtë limitit, të cilat mbarten në vitin buxhetor pasardhës.

12. Spitali zbaton sistemin e referimit dhe tarifat për shërbimet me pagesë, të miratuara nga ministri i Shëndetësisë dhe Mirëqenies Sociale, me përjashtim të spitaleve që kanë përfituar autonominë financiare.

13. Numri i përgjithshëm i punonjësve të spitaleve, që financohen nga Fondi i Sigurimit të Detyrueshëm të Kujdesit Shëndetësor, është 13 200 (trembëdhjetë mijë e dyqind) veta.

14. Për raste të veçanta të mungesës së mjekut specialist në shërbime të ndryshme të spitaleve rajonale, bashkiake, ministri i Shëndetësisë dhe Mirëqenies Sociale, brenda numrit të përgjithshëm të personelit spitalor, urdhëron kontraktimin, për një periudhë të caktuar, të mjekëve specialistë. Mjekët e përcaktuar në këtë pikë, përveç pagës, trajtohen financiarisht me një bonus deri në 250 000 (dyqind e pesëdhjetë mijë) lekë në muaj. Vlera e bonusit përcaktohet, rast pas rasti, nga ministri i Shëndetësisë dhe Mirëqenies Sociale, bazuar në vlerësimin e komisionit përkatës. Ky bonus, për efekt të llogaritjes së kontributeve të sigurimeve shoqërore dhe shëndetësore, trajtohet sipas shkronjës "e", të pikës 2, të kreut II, të vendimit nr. 77, datë 28.1.2015, të Këshillit të Ministrave, "Për kontributet e detyrueshme dhe përfitimet nga sistemi i sigurimeve shoqërore dhe sigurimi i kujdesit shëndetësor", të ndryshuar.

15. Mjekët e kontraktuar, sipas pikës 14, të këtij vendimi, nuk e përfitojnë shpërblimin sipas shkronjave "a" e "b", të pikës 17.6, të vendimit nr. 424, datë 26.6.2024, të Këshillit të Ministrave, "Për miratimin e strukturës së pagave, niveleve të pagave e shtesave mbi pagë, kompensime dhe trajtime të tjera financiare të punonjësve të sistemit shëndetësor në institucionet shëndetësore, në sistemin e ministrisë përgjegjëse për shëndetësinë, në strukturat shëndetësore të Forcave të Armatosura të Republikës së Shqipërisë, të Drejtorisë së Përgjithshme të Burgjeve dhe të Drejtorisë së Përgjithshme të Policisë së Shtetit".

16. Për spitalet rajonale, bashkiake, që nuk plotësojnë nevojat me personel mjek të strukturës në shërbimin e urgjencës, ministri i Shëndetësisë dhe Mirëqenies Sociale urdhëron kontraktimin e mjekëve të përgjithshëm dhe kryerjen e shërbimit nga mjekë të qendrave shëndetësore të shërbimit parësor.

17. Numri i pedagogëve me kontratë shërbimi për spitalet universitare miratohet çdo vit nga ministri i Shëndetësisë dhe Mirëqenies Sociale. Masa e shpërblimit mujor të mjekëve pedagogë të Universitetit të Mjekësisë, Tiranë, bazohet në aktivitetin mjekësor e në kohën e angazhimit në strukturat shëndetësore universitare dhe nuk mund të jetë më e lartë se masa e shpërblimit mujor të drejtuesit të shërbimit me gradën "Doktor i shkencave". Pagesa e tyre bëhet nga buxheti për shërbimet e spitalit.

18. Financimi i institucioneve dhe i shërbimeve, të përcaktuara në shtojcën nr. 3, që i bashkëlidhet këtij vendimi, bëhet nga Fondi i Sigurimit të Detyrueshëm të Kujdesit Shëndetësor vetëm kundrejt shtesave përkatëse në buxhet nga Ministria e Shëndetësisë dhe Mirëqenies Sociale.

19. Ngarkohen Ministria e Shëndetësisë dhe Mirëqenies Sociale, Ministria e Financave dhe Fondi i Sigurimit të Detyrueshëm të Kujdesit Shëndetësor për zbatimin e këtij vendimi.

Ky vendim hyn në fuqi menjëherë, botohet në Fletoren Zyrtare dhe i fillon efektet nga data 1 janar 2026.

KRYEMINISTËR
Edi Rama

SHTOJCA NR. 1
LISTA E SHËRBIMEVE SPITALORE QË DO TË FINANCOHEN NGA FONDI I SIGURIMIT TË DETYRUESHËM TË KUJDESIT SHËNDETËSOR

I. SPITALET UNIVERSITARE

1. Shërbimi i kardiologjisë dhe kardiologjisë invazive;

2. Shërbimi i kardiokirurgjisë;

3. Shërbimi i kirurgjisë angiovaskulare;
4. Shërbimi i hematologjisë;
5. Shërbimi i gastro-hepato-enterologjisë;
6. Shërbimi i endokrinologjisë;
7. Shërbimi i nefrologjisë dhe hemodializës;
8. Shërbimi i anestezi-reanimacionit;
9. Shërbimi i urgjencave polivalente;
10. Shërbimi i hipertonisë dhe i mjekësisë interne;
11. Shërbimi i alergologjisë;
12. Shërbimi i reumatologjisë;
13. Shërbimi i dermatologjisë;
14. Shërbimi i traumatologjisë;
15. Shërbimi i ortopedisë;
16. Shërbimi i okulistikës;
17. Shërbimi i ORL-së;
18. Shërbimi i kirurgjisë oro-maksilo-faciale (OMF);
19. Shërbimi i urgjencës kirurgjikale;
20. Shërbimi i kirurgjisë digjestive;
21. Shërbimi i urologjisë;
22. Shërbimi i djegie-plastikës;
23. Shërbimi i neurologjisë;
24. Shërbimi neurovaskular (stroke dhe poststroke);
25. Shërbimi i neurokirurgjisë;
26. Shërbimi i neuroradiologjisë diagnostike dhe intervencionuese;
27. Shërbimi i onkologjisë;
28. Shërbimi i sëmundjeve infektive;
29. Shërbimi i pediatrisë së specialiteteve;
30. Shërbimi i onkohematologjisë pediatrike;
31. Shërbimi i pediatrisë infektive;
32. Shërbimi i urgjencës dhe i pediatrisë së përgjithshme;
33. Shërbimi i kirurgjisë infantile;
34. Shërbimi i reanimacionit pediatrik;
35. Shërbimi i laboratorëve (klinikë-biokimikë, mikrobiologjikë, imunologjikë, të anatomisë patologjike);
36. Shërbimi i gjenetikës mjekësore;
37. Shërbimi i imazherisë dhe i mjekësisë nukleare;
38. Shërbimi i mjekësisë rehabilituese;
39. Shërbimi i statistikave;
40. Shërbimi i pneumologjisë;
41. Kirurgjia torakale;
42. Shërbimi i gjinekologjisë;
43. Shërbimi i obstetrikës;
44. Shërbimi i patologjisë së barrës;
45. Shërbimi i neonatologjisë;
46. Shërbimi i farmacisë;
47. Shërbimi i konsultave të specializuara ambulatore;
48. Shërbimi i toksikologjisë klinike;
49. Shërbimi i psikiatrisë (QSUT);
50. Kontrolli i infeksioneve spitalore;
51. Shërbimi i urgjencës paraspitalore;
52. Banka e gjakut.

II. QENDRA SPITALORE RAJONALE

II.A. Shërbimet e qendrës spitalore rajonale përcaktohen rast pas rasti në urdhrin e ministrit për ngritjen e qendrës spitalore rajonale.

1. Shërbimi i urgjencës;
2. Shërbimi Universitar i Sëmundjeve Polmonare;
3. Shërbimi i mjekësisë interne;
4. Shërbimi i kardiologjisë dhe kardiologjisë invazive;
5. Shërbimi i kardiokirurgjisë;
6. Shërbimi i kirurgjisë abdominale dhe ortopedike;
7. Shërbimi i kirurgjisë torakale;
8. Shërbimi i anestezi-reanimacionit;
9. Shërbimi imazherisë;
10. Shërbimi i referencës së tuberkulozit;
11. Shërbimi i laboratorit;
12. Shërbimi i konsultave;
13. Shërbimi i pediatrisë;
14. Shërbimi i farmacisë;
15. Njësi komunitare lindjeje;
16. Riaftësim dhe rehabilitim.

III. SPITALET NË NIVEL QARKU (SPITALET RAJONALE)

Spitalet publike të përgjithshme në nivel qarku ofrojnë:

1. Shërbimin e urgjencës;
2. Shërbimin e mjekësisë së përgjithshme;
3. Shërbimin e kirurgjisë së përgjithshme, ortopedi-traumatologjisë, urologjisë, ORL, okulistikës, angiologjisë, *max-facial*;
4. Shërbimin e obstetrikë-gjinekologjisë;
5. Shërbimin e neonatologjisë;
6. Shërbimin e pediatrisë;
7. Shërbimin e imazherisë;
8. Shërbimin e mjekësisë rehabilituese;
9. Shërbimin e anatomisë dhe histologjisë patologjike;
10. Shërbimin e laboratorëve kliniko-biokimikë të mikrobiologjisë;
11. Shërbimin e anestezi-reanimacionit;

12. Shërbimin e farmacisë;
13. Shërbimin e onkologjisë (kimioterapisë, kujdesi paljativ);
14. Kontrollin e infeksioneve spitalore;
15. Shërbimin psikosocial;
16. Shërbimin e konsultave të specializuara (poliklinika e specialiteteve);
17. Bankën e gjakut.

IV. SPITALET NË NIVEL BASHKIE

Spitalet publike të përgjithshme në nivel bashkie ofrojnë:
1. Shërbimin e urgjencës;
2. Shërbimin e mjekësisë së përgjithshme;
3. Shërbimin e kirurgjisë së përgjithshme;
4. Shërbimin e pediatrisë dhe obstetrikë-gjinekologjisë, neonatologji;
5. Shërbimin e imazherisë;
6. Shërbimin e laboratorëve kliniko-biokimikë të mikrobiologjisë;
7. Shërbimin e anestezi-reanimacionit;
8. Shërbimin e farmacisë;
9. Shërbimin ambulator të specializuar;
10. Bankën e gjakut.

V. SPITALET DITORE

1. Ndihmë e parë mjekësore për trajtim dhe kurim brenda 24 orëve.

SHTOJCA NR. 2
BUXHETI I SHËRBIMIT SPITALOR 2026

INSTITUCIONET	ARTIKUJT						total
	art.600	art.601	art.602	art. 602 PPP laboratorë	art. 604	rezervë	
QSR BERAT	570,000	95,100	172,000	64,000	0	0	901,100
BULQIZE	123,000	20,500	24,096	0	0	0	167,596
DELVINE	58,000	9,680	5,600	0	0	0	73,280
DEVOLL	74,600	12,450	9,600	0	0	0	96,650
DIBER	418,000	69,800	112,800	33,000	0	0	633,600
ELBASAN	739,500	123,420	232,400	110,000	0	0	1,205,320
FIER	597,000	99,650	203,200	115,000	0	0	1,014,850
GRAMSH	185,000	30,850	28,520	0	0	0	244,370
GJIROKASTER	349,000	58,250	107,200	39,000	0	0	553,450
HAS	70,000	11,650	12,800	0	0	0	94,450
KOLONJE	122,000	20,350	16,000	0	0	0	158,350
KORCE	684,000	114,200	255,200	85,000	0	0	1,138,400
KRUJE	190,000	31,700	26,360	0	0	0	248,060
KUKES	399,000	66,600	105,600	37,000	0	0	608,200
KURBIN	141,000	23,500	29,600	0	0	0	194,100
LEZHE	428,000	71,400	170,400	65,000	0	0	734,800
LIBRAZHD	230,000	38,400	47,440	0	0	0	315,840
LUSHNJE	349,000	58,250	92,400	45,000	0	0	544,650
M.MADHE	40,000	6,650	5,280	0	0	0	51,930
MALLAKASTER	65,500	10,900	10,400	0	0	0	86,800
MAT	202,000	33,700	33,200	0	0	0	268,900
MIRDITE	155,000	25,850	24,800	0	0	0	205,650
PEQIN	55,500	9,250	6,000	0	0	0	70,750
PERMET	120,000	20,000	28,000	0	0	0	168,000
POGRADEC	266,000	44,400	70,800	0	0	0	381,200
PUKE	151,000	25,200	32,096	0	0	0	208,296
SARANDE	252,000	42,000	97,600	35,000	0	0	426,600
SKRAPAR	119,000	19,870	14,400	0	0	0	153,270
SHKODER	880,700	147,220	308,000	70,000	0	0	1,405,920
TEPELENE	122,000	20,350	12,800	0	0	0	155,150
QSU "NENE TEREZA"	3,820,000	637,500	3,800,000	850,000	0	0	9,107,500
SUOGJ "MBRETERESHA GERALDINE"	470,000	78,450	290,000	33,000	0	0	871,450
SUOGJ "KOCO GLIOZHENI"	373,000	62,250	280,800	34,000	0	0	750,050
QSR "SHEFQET NDROQI"	784,000	131,000	430,400	63,000	0	0	1,408,400
TRAUMA	203,000	33,900	408,000	60,000	0	0	704,900
TROPOJE	156,000	26,000	32,280	0	0	0	214,280
VLORE	630,900	105,240	326,400	78,500	0	0	1,141,040
"MEMORIAL" FIER	0	0	0	0	900,000	0	900,000
DURRËS	0	0	0	83,500	1,500,000	0	1,583,500
Paketat e shërbimeve	0	0	0	0	3,601,579	0	3,601,579
Transferta për individët (mjekë specialistë)	0	0	0	0	10,000	0	10,000
Trajtime me VKM	0	0	0	0	20,000	0	20,000
Pagesat e shërbimeve PPP	0	0	0	0	1,515,000	0	1,515,000
rezerve	0	0	0	100,000	0	2,938,633	3,038,633
	14,592,700	2,435,480	7,862,472	2,000,000	7,546,579	2,938,633	37,375,864

SHTOJCA NR. 3
LISTA E INSTITUCIONEVE, QË NUK DO TË FINANCOHEN NGA FONDI I SIGURIMIT TË DETYRUESHËM TË KUJDESIT SHËNDETËSOR

1. Spitali Psikiatrik Vlorë;
2. Spitali Psikiatrik Elbasan;
3. Shërbimet e shëndetit mendor në rrethe;
4. Shërbimi i psikiatrisë Shkodër;
5. Qendra Kombëtare e Riaftësimit, Mirërritjes dhe Zhvillimit të Fëmijëve;
6. Shërbimi Kombëtar i Transfuzionit;
7. Qendra Kombëtare Biomjekësore.

VENDIM
Nr. 37, datë 21.1.2026

PËR PËRCAKTIMIN E ORGANIZIMIT TË BRENDSHËM TË ORGANEVE DREJTUESE E TË MËNYRËS SË FUNKSIONIMIT TË AGJENCISË KOMBËTARE TË EKONOMISË SË MBETJEVE SHA

Në mbështetje të nenit 100 të Kushtetutës dhe të pikës 6, të nenit 22, të ligjit nr. 57/2025, "Për menaxhimin e integruar të mbetjeve", me propozimin e ministrit të Mjedisit, Këshilli i Ministrave

VENDOSI:

1. Agjencia Kombëtare e Ekonomisë së Mbetjeve sh.a., me emrin e shkurtuar "AKEM" sh.a., është shoqëri aksionare me kapital 100% shtetëror, e themeluar me qëllim përmbushjen e objektivave të përcaktuar në ligjin nr. 57/2025, "Për menaxhimin e integruar të mbetjeve". Autoriteti publik, që përfaqëson shtetin si pronar të 100% të aksioneve të shoqërisë aksionare, është ministria përgjegjëse për mjedisin.

2. Agjencia Kombëtare e Ekonomisë së Mbetjeve sh.a., ofron, kundrejt pagesës, shërbimin e trajtimit fundor të mbetjeve dhe çdo shërbim tjetër, në përputhje me qëllimin e krijimit dhe statutin e saj.

3. Agjencia Kombëtare e Ekonomisë së Mbetjeve sh.a., sipas përcaktimeve në pikën 1, të këtij vendimi, themelohet, organizohet dhe funksionon me dy nivele administrimi, këshill mbikëqyrës dhe administrator, në përputhje me parashikimet e ligjit nr. 9901, datë 14.4.2008, "Për tregtarët dhe shoqëritë tregtare", të ndryshuar.

4. Kapitali fillestar për krijimin e Agjencisë Kombëtare të Ekonomisë së Mbetjeve sh.a., është 20 000 000 (njëzet milionë) lekë.

5. Ministria e Mjedisit, brenda 30 (tridhjetë) ditëve nga hyrja në fuqi e këtij vendimi, ndjek procedurat e nevojshme ligjore, për:

a) themelimin dhe miratimin e statutit të shoqërisë aksionare;

b) regjistrimin e Agjencisë Kombëtare të Ekonomisë së Mbetjeve sh.a., në Qendrën Kombëtare të Biznesit.

6. Organet drejtuese të Agjencisë Kombëtare të Ekonomisë së Mbetjeve sh.a., sipas parashikimeve të ligjit nr. 9901, datë 14.4.2008, "Për tregtarët dhe shoqëritë tregtare", të ndryshuar, janë:

a) Asambleja e Përgjithshme e Aksionarit;

b) Këshilli Mbikëqyrës;

c) Administratori.

Detyrat dhe përgjegjësitë e Asamblesë së Përgjithshme të Akreditimit dhe Këshillit Mbikëqyrës rregullohen dhe funksionojnë, sipas parashikimeve të ligjit nr. 9901, datë 14.4.2008, "Për tregtarët dhe shoqëritë tregtare", të ndryshuar, dhe parashikimeve të statutit të shoqërisë "AKEM" sh.a.

7. Këshilli Mbikëqyrës ka 5 (pesë) anëtarë, që emërohen nga Asambleja e Përgjithshme e Aksionarit, si më poshtë vijon:

a) 2 (dy) anëtarë, përfaqësues nga ministria përgjegjëse për mjedisin;

b) 1 (një) anëtar, përfaqësues nga ministria përgjegjëse për financat;

c) 1 (një) anëtar, përfaqësues nga ministria përgjegjëse për pushtetin vendor;

ç) 1 (një) anëtar, përfaqësues nga ministria përgjegjëse për ekonominë.

8. Kriteret e emërimit të anëtarëve të Këshillit Mbikëqyrës, periudha e emërimit apo e riemërimit të tyre, masa dhe skema e shpërblimit caktohen në statutin e shoqërisë, duke mbajtur në konsideratë parashikimet e nenit 167, të ligjit nr. 9901, datë 14.4.2008, "Për tregtarët dhe shoqëritë tregtare", të ndryshuar.

9. Administratori i shoqërisë "AKEM" sh.a., emërohet, lirohet ose shkarkohet nga detyra, me vendim të Asamblesë së Përgjithshme të Aksionarit, sipas parashikimeve të ligjit nr. 9901, datë 14.4.2008, "Për tregtarët dhe shoqëritë tregtare", të ndryshuar,

dhe statutit të shoqërisë. Kriteret për emërimin e drejtuesit të shoqërisë janë, si më poshtë vijon:

a) të jetë shtetas shqiptar;

b) të ketë zotësi të plotë për të vepruar;

c) të mos jetë dënuar me vendim gjyqësor të formës së prerë për kryerjen e një vepre penale;

ç) të ketë diplomë të nivelit "Master i shkencave" apo "Master profesional", të përfituar në fund të studimeve të ciklit të dytë, me 120 kredite dhe me kohëzgjatje normale 2 (dy) vjet akademikë ose të barasvlershme me to, sipas legjislacionit për arsimin e lartë;

d) Të ketë eksperiencë pune jo më pak se 10 (dhjetë) vjet, prej të cilave 5 (pesë) vjet në pozicione drejtuese apo menaxheriale në sektorin publik apo privat;

dh) Ndaj tij të mos jetë marrë masa disiplinore e largimit nga puna, që nuk është shuar sipas legjislacionit në fuqi;

e) Të mos ketë konflikt interesi në ushtrimin e detyrës në përputhje me legjislacionin e konfliktit të interesave.

10. Administratori i shoqërisë "AKEM" sh.a. lirohet nga detyra, kur:

a) jep dorëheqjen;

b) mbush moshën e pensionit të pleqërisë;

c) vërtetohet fakti i pamundësisë për të ushtruar detyrën;

ç) humbet shtetësinë shqiptare;

d) deklarohet i paaftë për punë nga komisioni kompetent mjekësor apo merr formë të prerë vendimi gjyqësor për kufizimin apo heqjen e zotësisë për të vepruar.

11. Administratori i shoqërisë "AKEM" sh.a., shkarkohet nga detyra kur:

a) kryen shkelje të rënda të etikës;

b) dënohet me vendim gjyqësor të formës së prerë për kryerjen e një krimi apo për kryerjen e një kundërvajtjeje penale me dashje;

c) kryen shkelje të rënda gjatë kryerjes së detyrës;

ç) me vendim gjyqësor të formës së prerë i është kufizuar apo hequr zotësia për të vepruar;

d) nuk përmbush objektivat e shoqërisë;

dh) kryen veprimtari që krijon konflikt interesash, në përputhje me legjislacionin e konfliktit të interesave.

12. Shoqëria "AKEM" sh.a. realizon objektivat dhe ushtron kompetencat e parashikuara në ligjin nr. 57/2025, "Për menaxhimin e integruar të mbetjeve", dhe për nevojat e saj mund të nënshkruajë:

a) marrëveshje bashkëpunimi me institucionet përkatëse brenda fushës së kompetencave të tyre për ofrimin e asistencës teknike, në përputhje me legjislacionin në fuqi;

b) marrëveshje bashkëpunimi me entitete publike apo organizma ndërkombëtarë, me qëllim marrjen e ndihmës/ekspertizës së nevojshme për kryerjen e funksioneve të saj, në përputhje me kuadrin ligjor në fuqi për mbetjet apo rritjen e kapaciteteve institucionale;

c) marrëveshje bashkëpunimi me ekspertë të fushave të ndryshme, sipas legjislacionit në fuqi.

13. Burimet e financimit të shoqërisë "AKEM" sh.a. janë në përputhje me parashikimet e ligjit nr. 57/2025, "Për menaxhimin e integruar të mbetjeve".

14. Struktura dhe organika e shoqërisë "AKEM" sh.a. miratohen nga Këshilli Mbikëqyrës.

15. Marrëdhëniet e punës së punonjësve të shoqërisë "AKEM" sh.a., rregullohen sipas dispozitave të Kodit të Punës të Republikës së Shqipërisë dhe akteve të brendshme të kësaj shoqërie dhe kriteret specifike të emërimit të punonjësve përcaktohen në aktet e brendshme të shoqërisë.

16. Agjencia Kombëtare e Ekonomisë së Mbetjeve do të vijojë të kryejë funksionet e saj, në emër dhe për llogari të ministrisë përgjegjëse për mjedisin, deri në fillimin e ushtrimit të veprimtarisë së shoqërisë "AKEM" sh.a.

17. Shoqëria "AKEM" sh.a. njofton me shkrim ministrinë përgjegjëse për mjedisin për datën e fillimit të ushtrimit të veprimtarisë.

18. Me mbylljen e veprimtarisë së AKEM-it, brenda 30 (tridhjetë) ditëve, inventari ekonomik, dokumentacioni dhe arkivi i kësaj Agjencie transferohet pranë shoqërisë "AKEM" sh.a. Për punonjësit aktualë të Agjencisë Kombëtare të Ekonomisë së Mbetjeve, në rastin e mbylljes së institucionit, zbatohen dispozitat e Kodit të Punës.

19. Efektet financiare për zbatimin e këtij vendimi për krijimin e kapitalit fillestar të shoqërisë, në vlerën 20 000 000 (njëzet milionë) lekë, përballohen nga buxheti i Agjencisë Kombëtare të Ekonomisë së Mbetjeve, në artikullin 231 "Shpenzime kapitale", të programit 06220 "Menaxhimi i mbetjeve urbane", viti buxhetor 2026. Injektimi i kapitalit fillestar do të kryhet menjëherë

pas regjistrimit të shoqërisë aksionare në Qendrën Kombëtare të Biznesit.

20. Fillimi i ushtrimit të funksionimit të veprimtarisë së AKEM-it si shoqëri aksionare, sipas parashikimeve të këtij vendimi, do të kryhet me shfuqizimin e vendimi nr. 132, datë 6.3.2024, të Këshillit të Ministrave, "Për krijimin, organizimin dhe funksionimin e Agjencia Kombëtare e Ekonomisë së Mbetjeve sh.a.", të ndryshuar.

21. Ngarkohen Ministria e Mjedisit, Ministria e Financave, ministri i Shtetit për Pushtetin Vendor dhe Agjencia Kombëtare e Ekonomisë së Mbetjeve sh.a., për zbatimin e këtij vendimi.

Ky vendim hyn në fuqi pas botimit në Fletoren Zyrtare.

KRYEMINISTËR
Edi Rama

VENDIM
Nr. 38, datë 21.1.2026

PËR HAPJEN E PROCEDURËS SË PRANIMIT TË DREJTPËRDREJTË NË TND EDHE PËR KANDIDATË TË TJERË JASHTË SHËRBIMIT CIVIL DHE PËR PËRDORIMIN E PROCEDURËS SË PRANIMIT TË DREJTPËRDREJTË NË TND, PËR VITIN 2026

Në mbështetje të nenit 100 të Kushtetutës, të neneve 27, pika 5, dhe 29, pika 1, të ligjit nr. 152/2013, "Për nëpunësin civil", të ndryshuar, si dhe në vijim të pikave 2, 3 e 4, të kreut V, të vendimit nr. 118, datë 5.3.2014, të Këshillit të Ministrave, "Për procedurat e emërimit, menaxhimit dhe përfundimit të marrëdhënies në shërbimin civil të nëpunësve civilë të nivelit të lartë drejtues dhe të anëtarëve të TND-së", të ndryshuar, me propozimin e ministrit të Shtetit për Administratën Publike dhe Antikorrupsionin, Këshilli i Ministrave

VENDOSI:

1. Përjashtimisht, për vitin 2026, procedura e pranimit të drejtpërdrejtë në TND është e hapur edhe për kandidatë të tjerë jashtë shërbimit civil, që plotësojnë kërkesat specifike për pranimin në TND.

2. Për vitin 2026, pranimi në TND bëhet në mënyrë të drejtpërdrejtë, nëpërmjet një konkursi kombëtar.

3. Numri i pozicioneve, për të cilat do të përdoret procedura e pranimit të drejtpërdrejtë në TND, është 11 (njëmbëdhjetë).

4. Kriteret minimale të pranimit për këtë procedurë për kandidatët nga jashtë shërbimit civil janë, si më poshtë vijon:

a) Të plotësojnë kushtet e përgjithshme të pranimit në shërbimin civil, të përcaktuara në shkronjat "a" deri në "dh", të nenit 21, të ligjit nr. 152/2013, "Për nëpunësin civil", të ndryshuar;

b) Të zotërojnë një diplomë të nivelit "Master i shkencave", apo "Master profesional", të përfituar në fund të studimeve të ciklit të dytë me 120 kredite dhe me kohëzgjatje normale 2 (dy) vjet akademikë, ose të barasvlershme me ta, sipas legjislacionit të arsimit të lartë. Diplomat, të cilat janë marrë jashtë vendit, duhet të jenë të njohura paraprakisht pranë institucionit përgjegjës për njësimin e diplomave, sipas legjislacionit në fuqi;

c) Të kenë të paktën 3 (tre) vjet përvojë pune në pozicione të mesme drejtuese ose të barasvlershme në:

i. institucione të administratës publike;

ii. institucione bankare të nivelit të dytë e që aktualisht nuk kanë detyrime ndaj shtetit ose nuk janë në proces kundër tij;

iii. shoqëri tregtare, të cilat, sipas legjislacionit në fuqi, konsiderohen si biznes i madh e që aktualisht nuk kanë detyrime ndaj shtetit ose nuk janë në proces kundër tij;

iv. organizata jofitimprurëse, të cilat kanë, të paktën, 5 (pesë) vjet që janë krijuar.

ç) Të mos kenë procese gjyqësore, civile, penale, administrative, të cilat janë në proces, si edhe të mos jenë në ndjekje penale nga prokuroria;

d) Të mos kenë masë disiplinore në fuqi, që nuk janë shuar sipas legjislacionit përkatës.

5. Përjashtimisht, për kandidatët nga jashtë shërbimit civil, të cilët kanë punuar dhe/ose punojnë:

a) në institucione ndërkombëtare brenda vendit;

b) në profesion jashtë vendit;

c) pedagogë në institucione të arsimit të lartë;

ç) avokatë, noterë apo kontabilistë, të miratuar brenda ose jashtë vendit,

kriteri i përvojës në punë të jetë, të paktën, 5 (pesë) vjet në këto institucione ose në profesion.

6. Ngarkohet Departamenti i Administratës Publike për zbatimin e këtij vendimi.

Ky vendim hyn në fuqi pas botimit në Fletoren Zyrtare.

KRYEMINISTËR
Edi Rama

VENDIM
Nr. 39, datë 21.1.2026

PËR PLANIN VJETOR TË PRANIMIT, PËR VITIN 2026, NË INSTITUCIONET E ADMINISTRATËS SHTETËRORE, PJESË TË SHËRBIMIT CIVIL

Në mbështetje të nenit 100 të Kushtetutës dhe të pikës 2, të nenit 18, të ligjit nr. 152/2013, "Për nëpunësin civil", të ndryshuar, me propozimin e ministrit të Shtetit për Administratën Publike dhe Antikorrupsionin, Këshilli i Ministrave

VENDOSI:

1. Numri i vendeve vakante të planifikuara për rekrutim, gjatë vitit 2026, është, gjithsej, 1067 (një mijë e gjashtëdhjetë e shtatë), të ndara sipas kategorive të mëposhtme:

a) Për Trupën e Nëpunësve Civilë të Nivelit të Lartë Drejtues	11;
b) Për kategorinë e mesme drejtuese	99;
c) Për kategorinë e ulët drejtuese	205;
ç) Për kategorinë ekzekutive	752.

2. Grupet e administrimit të përgjithshëm dhe të posaçëm në kategorinë ekzekutive janë, si më poshtë vijon:

a) Shkenca juridike;
b) Audit i brendshëm;
c) Shkenca ekonomike;
ç) Shkenca ekonomike/juridike;
d) Shkenca shoqërore;
dh) Shkenca sociale;
e) Histori dhe filologji;
ë) Shkenca mjekësore;
f) Veterinari;
g) Agronomi;
gj) Zootekni;
h) Mbrojtje bimësh;
i) Shkenca biologjike dhe të ngjashme me to;
j) Kimi;
k) Shkenca mjedisore ose të tjera të përshtatshme;
l) Shkenca inxhinierike;
ll) Arkitekturë;
m) Arkeologji dhe restaurime;
n) Arte të bukura;
nj) Gjeodezi;
o) Shkenca ekzakte;
p) Shkenca edukimi;
q) Mësuesi;
r) Arsim i lartë ushtarak/policor;
rr) Arsim i lartë.

3. Institucionet e administratës shtetërore, ku planifikohen vendet vakante gjatë vitit 2026, janë sipas lidhjes nr. 1, që i bashkëlidhet këtij vendimi dhe është pjesë përbërëse e tij.

4. Fondet buxhetore për vendet vakante të planifikuara për rekrutim për vitin 2026 janë pjesë të fondeve buxhetore të miratuara me ligjin e buxhetit për vitin 2026 për secilin institucion të administratës shtetërore.

5. Plotësimi i vendeve vakante në kategorinë ekzekutive, gjithsej, 752 (shtatëqind e pesëdhjetë e dy), në kategorinë e ulët drejtuese, gjithsej, 205 (dyqind e pesë), apo në kategorinë e mesme drejtuese, gjithsej, 99 (nëntëdhjetë e nëntë), bëhet, së pari, nëpërmjet procedurës së lëvizjes paralele, ku mund të konkurrojnë nëpunësit civilë të së njëjtës kategori në të njëjtin institucion apo në një institucion tjetër të shërbimit civil, që plotësojnë kushtet për lëvizjen paralele dhe kërkesat e posaçme për vendin/vendet e lira.

6. Vendet, që mbeten të lira në përfundim të procedurës së lëvizjes paralele:

a) për kategorinë ekzekutive, plotësohen nëpërmjet procedurës së pranimit në shërbimin civil, ku mund të konkurrojnë të gjithë ata kandidatë jashtë shërbimit civil, që plotësojnë kërkesat e përgjithshme dhe ato të posaçme, të përcaktuara në shpalljen e konkurrimit;

b) për kategorinë e ulët dhe atë të mesme drejtuese, plotësohen nëpërmjet procedurës së ngritjes në detyrë, ku mund të konkurrojnë nëpunësit civilë të një kategorie paraardhëse, të punësuar në të njëjtin institucion apo në një institucion tjetër të shërbimit civil, nëse plotësojnë kushtet e kërkesat e veçanta për vendin/vendet e lira.

7. Plotësimi i vendeve vakante në Trupën e Nëpunësve Civilë të Nivelit të Lartë Drejtues bëhet

sipas përcaktimeve në nenet 27–30, të ligjit nr. 152/2013, "Për nëpunësin civil", të ndryshuar, dhe aktet nënligjore në zbatim të tij.

8. Ngarkohet Departamenti i Administratës Publike, në cilësinë e njësisë përgjegjëse, për zbatimin e këtij vendimi.

Ky vendim hyn në fuqi pas botimit në Fletoren Zyrtare.

KRYEMINISTËR
Edi Rama

Lidhja nr. 1

LISTA E INSTITUCIONEVE TË ADMINISTRATËS SHTETËRORE KU PLANIFIKOHEN VENDET VAKANTE GJATË VITIT 2026

1. Kryeministria dhe institucionet në varësi të saj;
2. Sistemi i Ministrisë për Evropën dhe Punët e Jashtme;
3. Sistemi i Ministrisë së Punëve të Brendshme;
4. Sistemi i Ministrisë së Mbrojtjes;
5. Sistemi i Ministrisë së Financave;
6. Sistemi i Ministrisë së Ekonomisë dhe Inovacionit;
7. Sistemi i Ministrisë së Turizmit, Kulturës dhe Sportit;
8. Sistemi i Ministrisë së Drejtësisë;
9. Sistemi i Ministrisë së Infrastrukturës dhe Energjisë;
10. Sistemi i Ministrisë së Bujqësisë dhe Zhvillimit Rural;
11. Sistemi i Ministrisë së Mjedisit;
12. Sistemi i Ministrisë së Shëndetësisë dhe Mirëqenies Sociale;
13. Sistemi i Ministrisë së Arsimit.

VENDIM
Nr. 40, datë 21.1.2026

PËR SHPALLJEN E DISA ZONAVE ME PËRPARËSI ZHVILLIMIN E EKONOMISË MALORE NË BASHKINË DIBËR

Në mbështetje të nenit 100 të Kushtetutës dhe të pikës 1, të nenit 4, të ligjit nr. 20/2025, "Për paketën e maleve", me propozimin e ministrit të Shtetit për Pushtetin Vendor, Këshilli i Ministrave

VENDOSI:

1. Shpalljen "Zonë me përparësi zhvillimin e ekonomisë malore" në territorin e Bashkisë Dibër të zonave, si më poshtë vijon:

a) Zona zhvillimore nr. 1, Bjeshkët e Korabit, me sipërfaqe 1146.11 (një mijë e njëqind e dyzet e gjashtë pikë njëmbëdhjetë) ha, sipas hartës në sistemin KRGJSH, të paraqitur mbi ortofoto;

b) Zona zhvillimore nr. 2, Bjeshkët e Hinoskës, me sipërfaqe 272.02 (dyqind e shtatëdhjetë e dy pikë zero dy) ha, sipas hartës në sistemin KRGJSH, të paraqitur mbi ortofoto;

c) Zona zhvillimore nr. 3, Bjeshkët e Gramës, me sipërfaqe 859.80 (tetëqind e pesëdhjetë e nëntë pikë tetëdhjetë) ha, sipas hartës në sistemin KRGJSH, të paraqitur mbi ortofoto;

ç) Zona zhvillimore nr. 4, Bjeshkët e Zimurit, me sipërfaqe 559.83 (pesëqind e pesëdhjetë e nëntë pikë tetëdhjetë e tre) ha, sipas hartës në sistemin KRGJSH, të paraqitur mbi ortofoto;

d) Zona zhvillimore nr. 5, Kodra e Gjaricës, fshati Brezhdan, pjesë e Njësisë Administrative Tomin, me sipërfaqe 195.72 (njëqind e nëntëdhjetë e pesë pikë shtatëdhjetë e dy) ha, sipas hartës në sistemin KRGJSH, të paraqitur mbi ortofoto;

dh) Zona zhvillimore nr. 6, fshati Kallë, pjesë e njësisë administrative Sllovë, me sipërfaqe 34.32 (tridhjetë e katër pikë tridhjetë e dy) ha, sipas hartës në sistemin KRGJSH, të paraqitur mbi ortofoto;

e) Zona zhvillimore nr. 7, fshati Lashkizë, pjesë e njësisë administrative Zall-Dardhë, me sipërfaqe 160.48 (njëqind e gjashtëdhjetë pikë dyzet e tetë) ha, sipas hartës në sistemin KRGJSH, të paraqitur mbi ortofoto;

ë) Zona zhvillimore nr. 8, fshati Lugjej, pjesë e njësisë administrative Zall-Dardhë, me sipërfaqe 626.74 (gjashtëqind e njëzet e gjashtë pikë shtatëdhjetë e katër ha), sipas hartës në sistemin KRGJSH, të paraqitur mbi ortofoto;

f) Zona zhvillimore nr. 9, Lurë, pjesë e njësisë administrative Lurë, me sipërfaqe 509.05 (pesëqind e nëntë pikë zero pesë) ha, sipas hartës në sistemin KRGJSH, të paraqitur mbi ortofoto;

g) Zona zhvillimore nr. 10, fshati Qa (Prat), pjesë e njësisë administrative Zall-Dardhë, me sipërfaqe 107.38 (njëqind e shtatë pikë tridhjetë e tetë) ha, sipas hartës në sistemin KRGJSH, të paraqitur mbi ortofoto;

gj) Zona zhvillimore nr. 11, fshati Sllatinë, pjesë e njësisë administrative Sllovë, me sipërfaqe 79.62 (shtatëdhjetë e nëntë pikë gjashtëdhjetë e dy) ha, sipas hartës në sistemin KRGJSH, të paraqitur mbi ortofoto;

h) Zona zhvillimore nr. 12, Lan - Lurë, pjesë e njësisë administrative Lurë, me sipërfaqe 219.35 (dyqind e nëntëmbëdhjetë pikë tridhjetë e pesë) ha, sipas hartës në sistemin KRGJSH, të paraqitur mbi ortofoto;

i) Zona zhvillimore nr. 13, livadhet e Kallës - Vleshë, pjesë e fshatrave Kallë dhe Vleshë, pjesë e njësisë administrative Sllovë, me sipërfaqe 868.34 (tetëqind e gjashtëdhjetë e tetë pikë tridhjetë e katër) ha, sipas hartës në sistemin KRGJSH, të paraqitur mbi ortofoto;

j) Zona zhvillimore nr. 14, lugina e lumit Drin, me sipërfaqe 971.29 (nëntëqind e shtatëdhjetë e një pikë njëzet e nëntë) ha, sipas hartës në sistemin KRGJSH, të paraqitur mbi ortofoto;

k) Zona zhvillimore nr. 15, pjesë e njësive administrative Selishtë dhe Luzni, me sipërfaqe 8590.19 (tetë mijë e pesëqind e nëntëdhjetë pikë nëntëmbëdhjetë) ha, sipas hartës në sistemin KRGJSH, të paraqitur mbi ortofoto;

l) Zona zhvillimore nr. 16, fshati Rabdisht, pjesë e njësisë administrative Melan, me sipërfaqe 1421.12 (një mijë e katërqind e njëzet e një pikë dymbëdhjetë) ha, sipas hartës në sistemin KRGJSH, të paraqitur mbi ortofoto.

2. Shtrirja, kufijtë dhe pikat e hyrjes e të daljes së këtyre zonave përcaktohen në hartën treguese, sipas sistemit KRGJSH, që i bashkëlidhet këtij vendimi.

3. Llojet e aktiviteteve që do të zhvillohen në këtë zonë janë:

a) të zhvillimit ekonomik;

b) të zhvillimit industrial;

c) të zhvillimit turistik.

4. Ngarkohen Ministria e Ekonomisë dhe Inovacionit, Agjencia Shtetërore e Kadastrës dhe Bashkia Dibër për zbatimin e këtij vendimi.

Ky vendim hyn në fuqi pas botimit në Fletoren Zyrtare.

KRYEMINISTËR
Edi Rama

PLANVENDOSJA E ZONËS BJESHKËT E KORABIT
SHKALLA 1:16 000 (KRGJSH)
SIPËRFAQJA = 1146.11 Ha

N

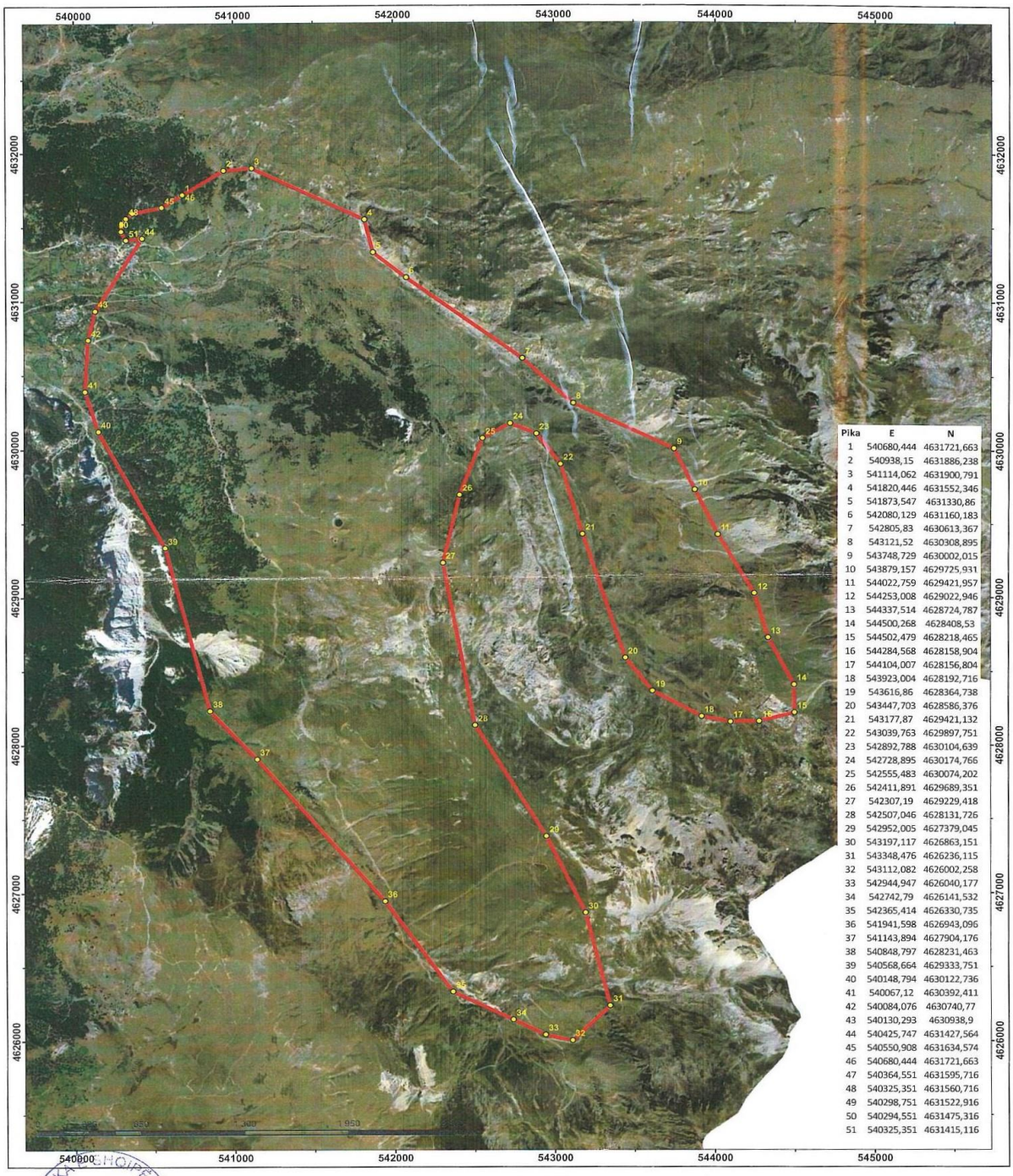

Pika	E	N
1	540680,444	4631721,663
2	540938,15	4631886,238
3	541114,062	4631900,791
4	541820,446	4631552,346
5	541873,547	4631330,86
6	542080,129	4631160,183
7	542805,83	4630613,367
8	543121,52	4630308,895
9	543748,729	4630002,015
10	543879,157	4629725,931
11	544022,759	4629421,957
12	544253,008	4629022,946
13	544337,514	4628724,787
14	544500,268	4628408,53
15	544502,479	4628218,465
16	544284,568	4628158,904
17	544104,007	4628156,804
18	543923,004	4628192,716
19	543616,86	4628364,738
20	543447,703	4628586,376
21	543177,87	4629421,132
22	543039,763	4629897,751
23	542892,788	4630104,639
24	542728,895	4630174,766
25	542555,483	4630074,202
26	542411,891	4629689,351
27	542307,19	4629229,418
28	542507,046	4628131,726
29	542952,005	4627379,045
30	543197,117	4626863,151
31	543348,476	4626236,115
32	543112,082	4626002,258
33	542944,947	4626040,177
34	542742,79	4626141,532
35	542365,414	4626330,735
36	541941,598	4626943,096
37	541143,894	4627904,176
38	540848,797	4628231,463
39	540568,664	4629333,751
40	540148,794	4630122,736
41	540067,12	4630392,411
42	540084,076	4630740,77
43	540130,293	4630938,9
44	540425,747	4631427,564
45	540550,908	4631634,574
46	540680,444	4631721,663
47	540364,551	4631595,716
48	540325,351	4631560,716
49	540298,751	4631522,916
50	540294,551	4631475,316
51	540325,351	4631415,116

REPUBLIKA E SHQIPËRISË BASHKIA DIBËR

GRUPI I PUNËS

Lorenc Cibaku, Ismet Saraçi, Blerina Manreka, Elvis Manga, Gazmend Miftari, Vullnet Tafa, Ridjan Kata, Çeljeta Zuna

PLANVENDOSJA E ZONËS BJESHKËT E HINOSKËS
SHKALLA 1:10 000 (KRGJSH)
SIPËRFAQJA = 272.02 Ha

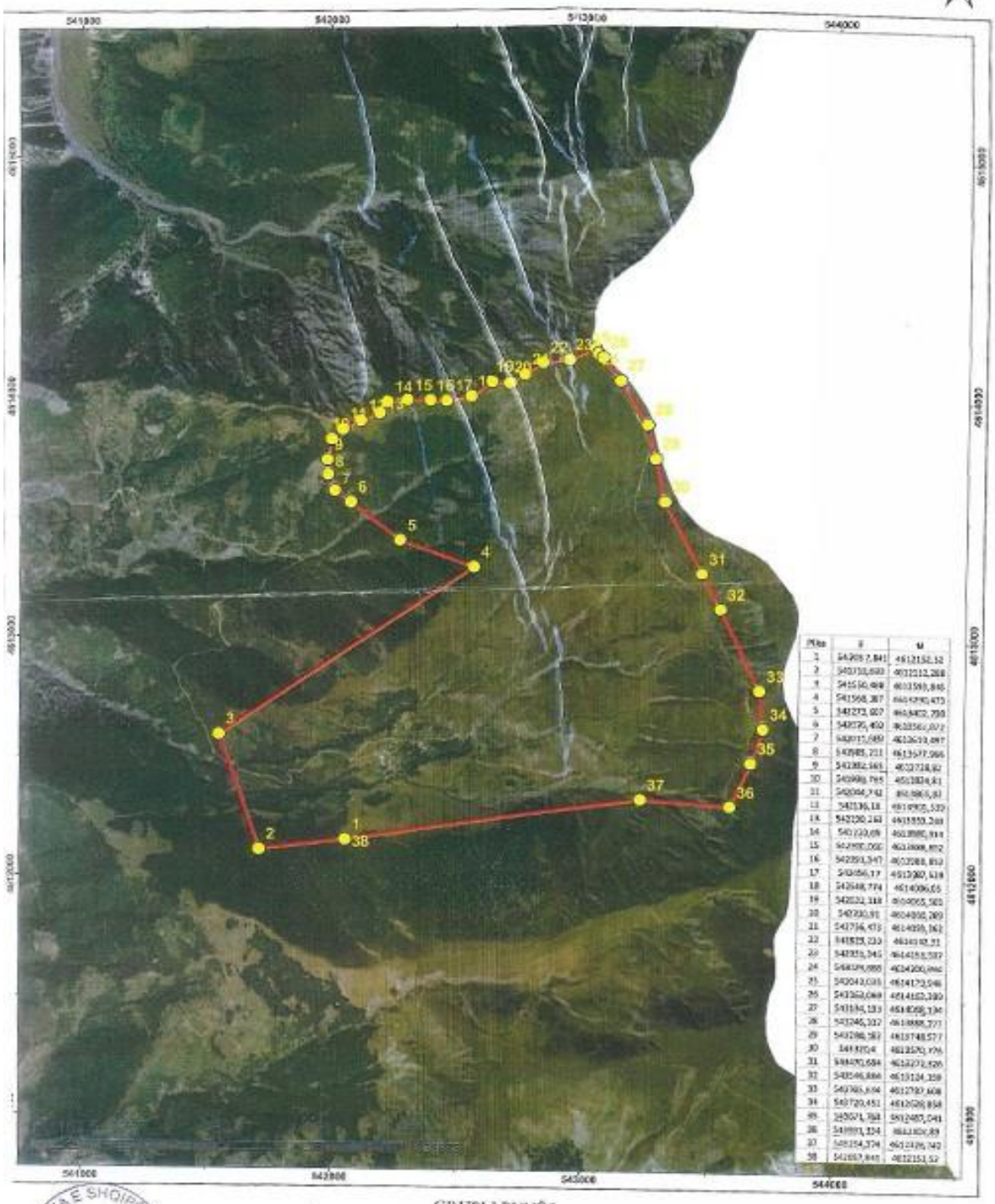

Pika	X	Y
1	542987,841	4612152,52
2	542710,693	4612212,268
3	541550,498	4613593,845
4	541568,387	4614390,473
5	541273,007	4614402,759
6	540795,452	4613561,072
7	540717,680	4613513,097
8	540685,211	4613577,966
9	540682,565	4613728,82
10	540988,765	4613824,83
11	540964,742	4613865,83
12	540136,18	4613905,539
13	540200,263	4613553,288
14	540123,09	4613580,934
15	540190,000	4613808,852
16	540291,347	4613988,853
17	540456,17	4613980,638
18	540648,774	4614086,65
19	540832,318	4614065,505
20	540930,91	4614030,269
21	541734,473	4614099,362
22	541825,233	4614102,71
23	541935,945	4614153,537
24	541989,888	4614200,946
25	542043,035	4614172,546
26	542162,069	4614163,280
27	542136,133	4614058,134
28	542246,202	4613888,277
29	542286,583	4613748,577
30	541837,04	4613570,476
31	542470,684	4613272,526
32	542546,884	4613134,358
33	542586,634	4612797,608
34	542720,451	4612626,858
35	542671,768	4612487,041
36	542693,324	4612400,89
37	542154,374	4612236,742
38	542987,841	4612152,52

GRUPI I PUNËS

Lemer Çoku, Ismet Saraçi, Blerim Mustafa, Elvis Manga, Gezmend Mëziri, Vullnet Tafa, Rrjetan Kaçe, Çeljeta Zuna

REPUBLIKA E SHQIPËRISË BASHKIA DIBËR

PLANVENDOSJA E ZONËS BJESHKËT E GRAMËS
SHKALLA 1:15 000 (KRCJSH)
SIPËRFAQJA = 859.80 Ha

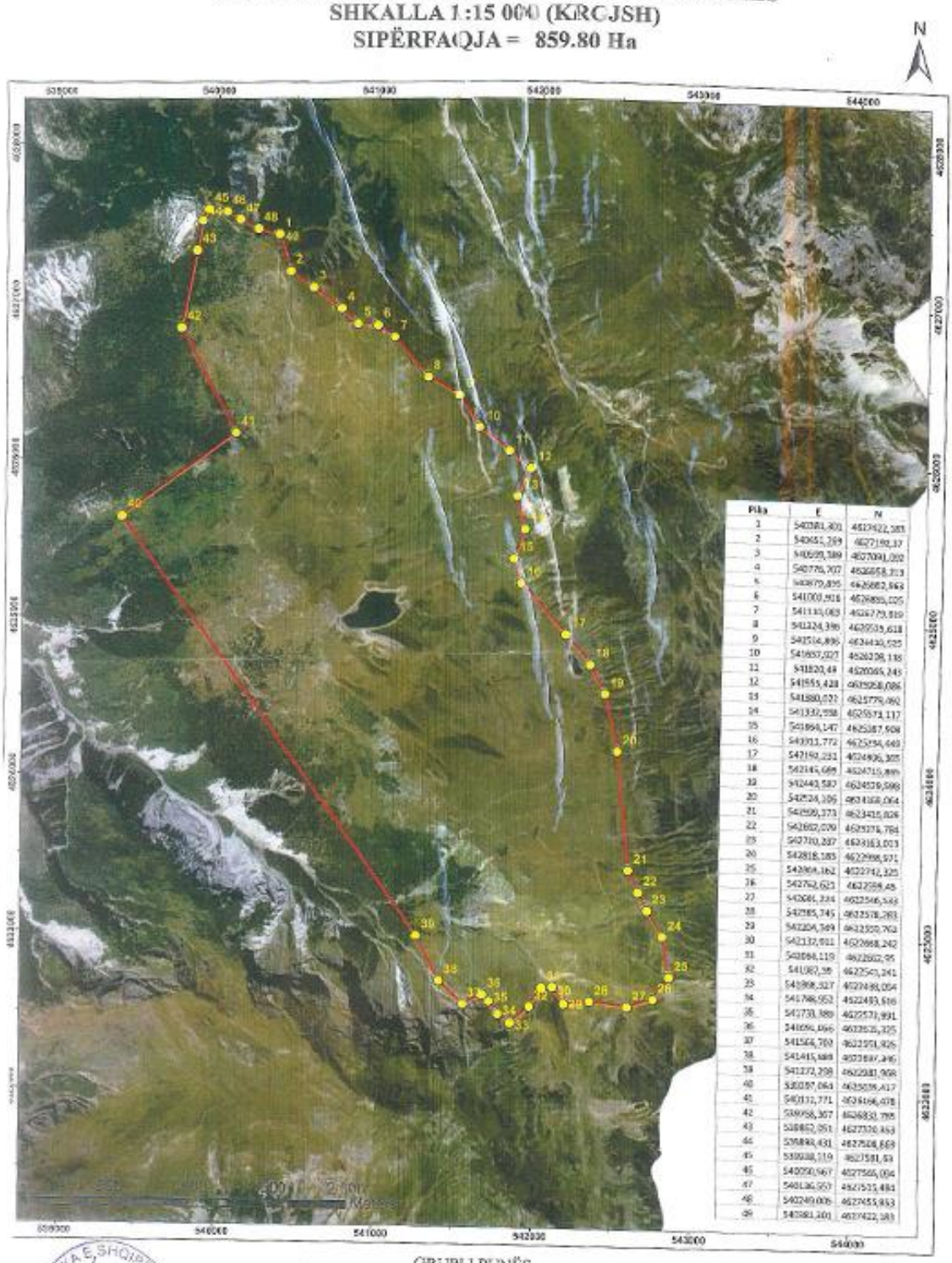

Pika	E	N
1	540581,401	4627422,383
2	540651,269	4627192,37
3	540699,389	4627091,002
4	540776,707	4626958,213
5	540879,895	4626882,863
6	541000,916	4626835,025
7	541110,083	4626773,819
8	541224,386	4626539,618
9	541314,836	4626410,525
10	541437,027	4626208,138
11	541520,44	4626085,245
12	541555,428	4625958,086
13	541680,022	4625779,092
14	541332,558	4625573,117
15	541864,147	4625387,908
16	541931,772	4625234,440
17	542192,232	4624906,305
18	542145,689	4624715,889
19	542443,587	4624529,598
20	542524,106	4624168,064
21	542606,273	4623415,826
22	542602,070	4623274,784
23	542710,287	4623163,013
24	542818,185	4622998,571
25	542864,162	4622742,325
26	542762,621	4622599,45
27	542681,224	4622546,543
28	542585,745	4622578,283
29	542204,349	4622520,702
30	542132,911	4622668,242
31	542084,119	4622602,95
32	541987,38	4622543,241
33	541868,527	4622488,054
34	541788,952	4622493,616
35	541730,389	4622571,931
36	541694,066	4622626,325
37	541564,769	4622551,926
38	541415,688	4622647,246
39	541272,258	4622681,908
40	540897,064	4623039,417
41	540311,771	4624166,478
42	539958,307	4626830,785
43	539852,951	4627320,453
44	539840,431	4627508,669
45	539938,119	4627581,53
46	540090,967	4627565,004
47	540136,957	4627525,484
48	540249,006	4627455,953
49	540581,401	4627422,383

GRUPI I PUNËS

Gëzim Qirko, Ahmet Sinani, Blerina Marnaka, Elvis Mangu, Gazmend Millaku, Valbert Tafa, Rrjon Kaçi, Çeljeta Zana

PLANVENDOSJA E ZONËS BJESHKËT E ZIMURIT
SHKALLA 1:10 000 (KRGJSH)
SIPËRFAQJA = 559.83 Ha

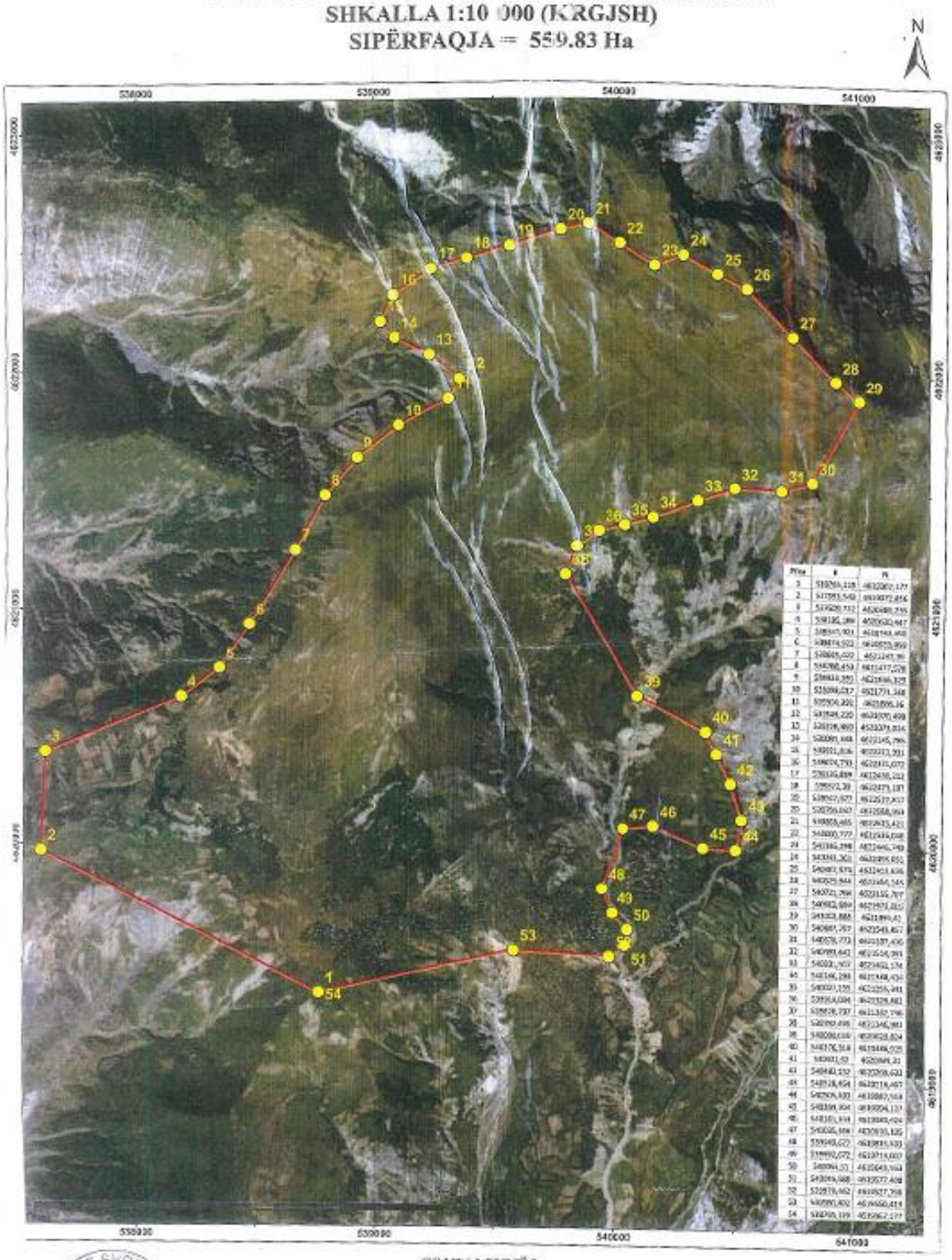

GRUPI I PUNËS

Bledar Sanaja | Blerim Mamaku | Elvis Mangi | Gazmend Idrizi | Velizar Tafa | Ridjan Kaka | Geljeti Zana

PLANVENDOSJA E ZONËS FSHATI BREZHDAN - KODRA E GJARICËS
SHKALLA 1:7 000 (KRGJSH)
SIPËRFAQJA = 195.72 Ha

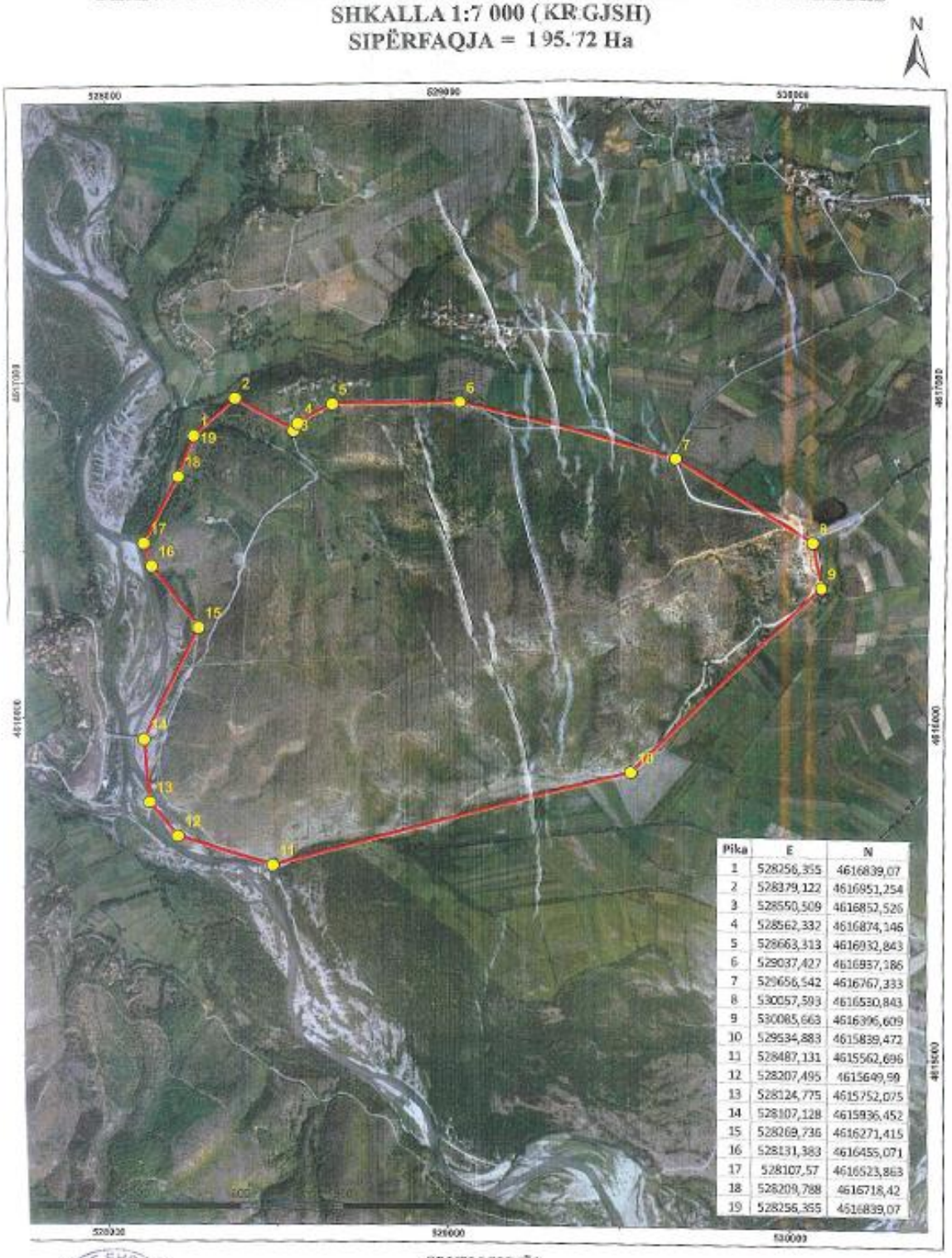

Pika	E	N
1	528256,355	4616839,07
2	528179,122	4616851,254
3	528550,509	4616857,526
4	528562,332	4616874,146
5	528663,313	4616932,843
6	529037,427	4616937,186
7	529656,542	4616767,333
8	530057,593	4616530,843
9	530085,663	4616396,609
10	529534,883	4615839,472
11	528487,131	4615562,696
12	528207,495	4615649,99
13	528124,775	4615752,075
14	528107,128	4615936,452
15	528269,736	4616271,415
16	528131,383	4616455,071
17	528107,57	4616523,863
18	528209,788	4616718,42
19	528256,355	4616839,07

GRUPI I PUNËS

Jeriko Cibaku, Jeneti Sinoci, Blerina Manteka, Elvis Manga, Gazmend Miftari, Vullnet Tafa, Ridjan Kodi, Çeljeta Zona

REPUBLIKA E SHQIPËRISË BASHKIA DIBËR

PLANVENDOSJA E ZONËS FSHATI KALLË
SHKALLA 1:5 000 (KRGJSH)
SIPËRFAQJA = 34.32 Ha

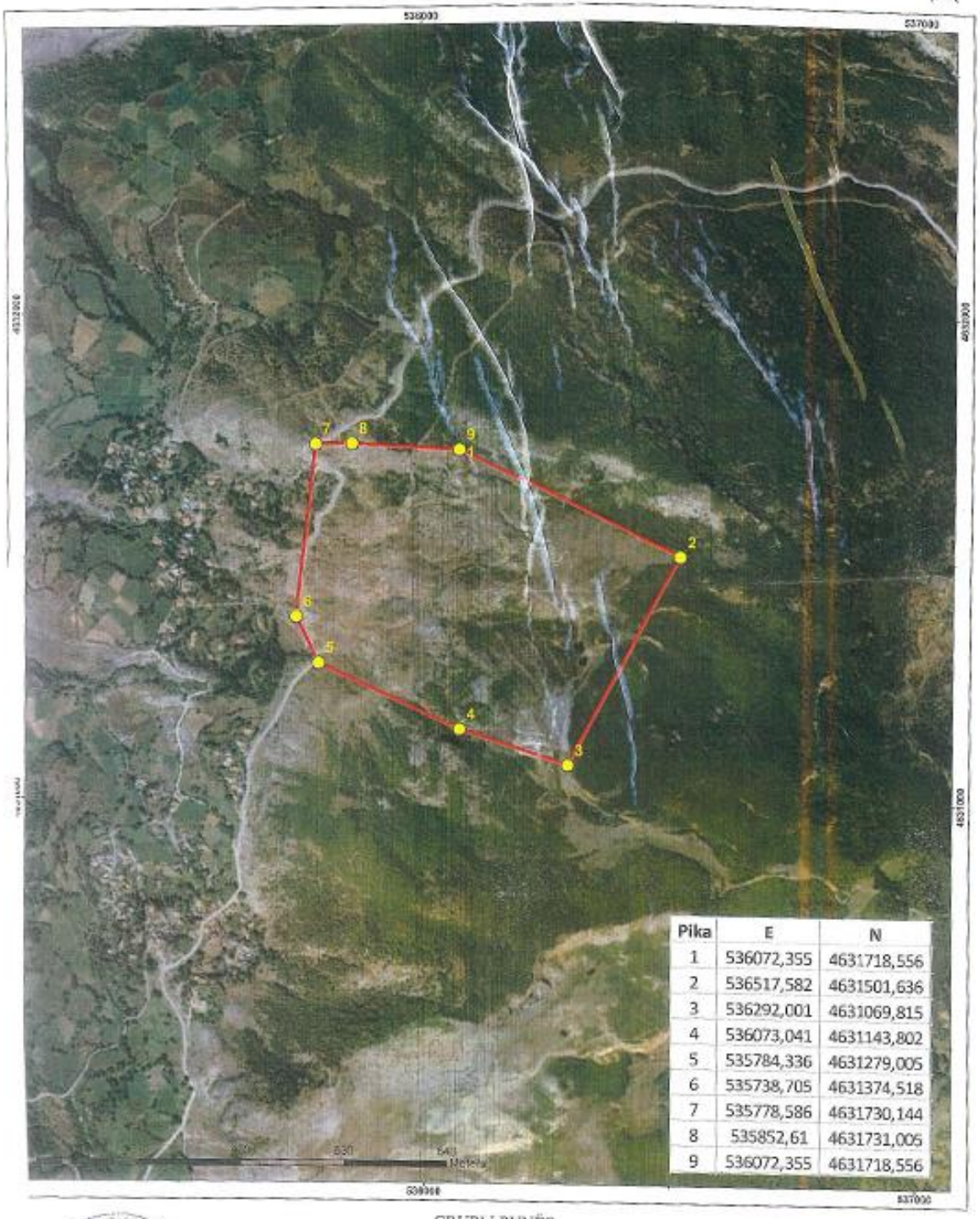

Pika	E	N
1	536072,355	4631718,556
2	536517,582	4631501,636
3	536292,001	4631069,815
4	536073,041	4631143,802
5	535784,336	4631279,005
6	535738,705	4631374,518
7	535778,586	4631730,144
8	535852,61	4631731,005
9	536072,355	4631718,556

GRUPI I PUNËS

Arnest Saraçi Blerina Çaushoska Elvis Margo Gazmend Mëhburi Vullnet Tafa Ridjon Kata Çeljeta Zaxo

REPUBLIKA E SHQIPËRISË BASHKIA DIBËR

PLANVENDOSJA E ZONËS FSHATI LASHKIZË
SHKALLA 1:7 000 (KRGJSH)
SIPËRFAQJA = 160.48 Ha

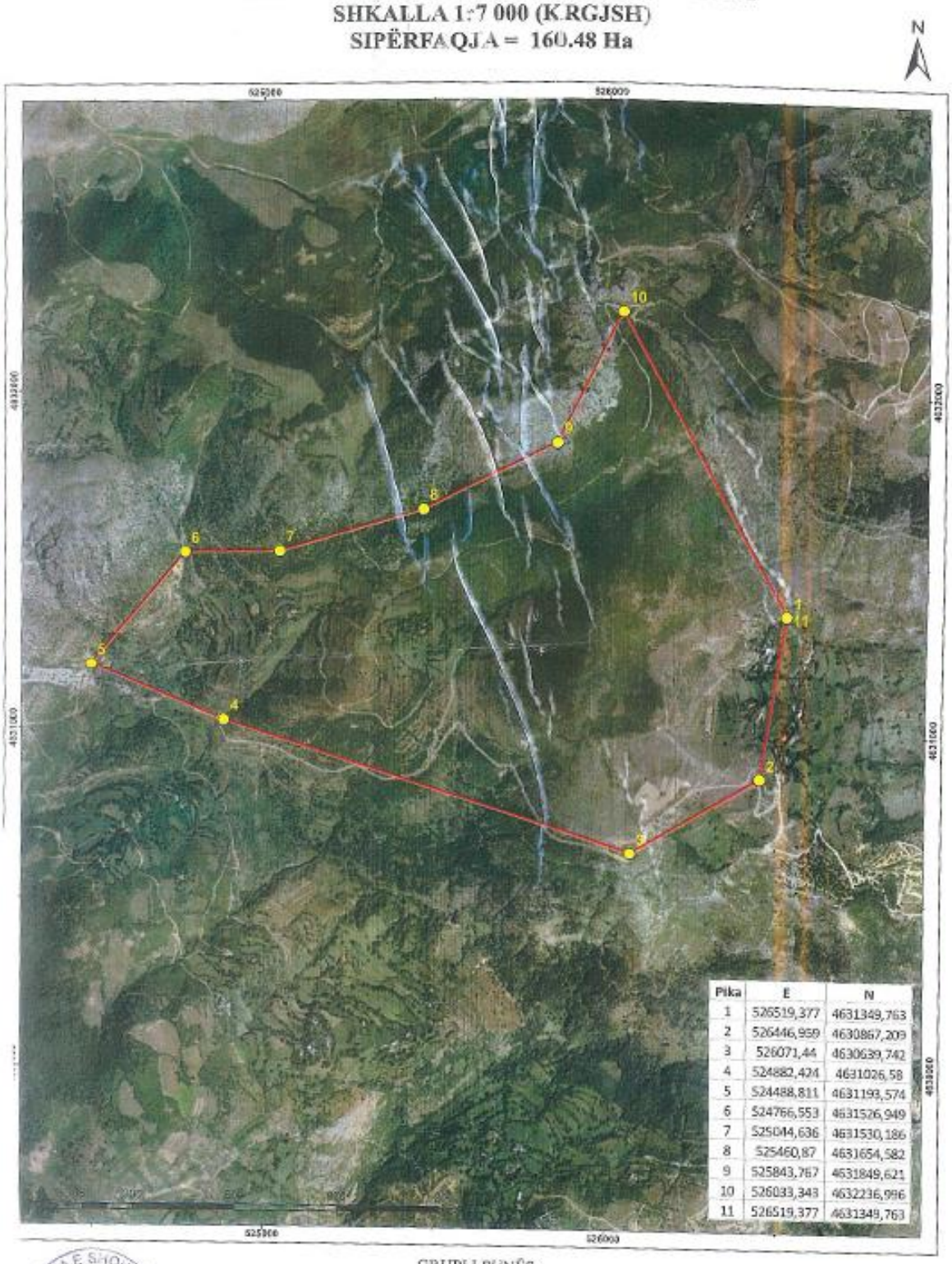

Pika	E	N
1	526519,377	4631349,763
2	526446,959	4630867,209
3	526071,44	4630639,742
4	524882,424	4631026,58
5	524488,811	4631193,574
6	524766,553	4631526,949
7	525044,636	4631530,186
8	525460,87	4631654,582
9	525843,767	4631849,621
10	526033,343	4632236,986
11	526519,377	4631349,763

GRUPI I PUNËS

Lorenc Çikaku, Ismet Saraçi, Blerta Shaneka, Elvis Monga, Gazmend Miftari, Valbert Tafa, Rildjan Kaça, Çeljon Zaçe

REPUBLIKA E SHQIPËRISË BASHKIA DIBËR

PLANVENDOSJA E ZONËS FSHATI LUGJEJ
SHKALLA 1:10 000 (KRGJSH)
SIPËRFAQJA = 626.74 Ha

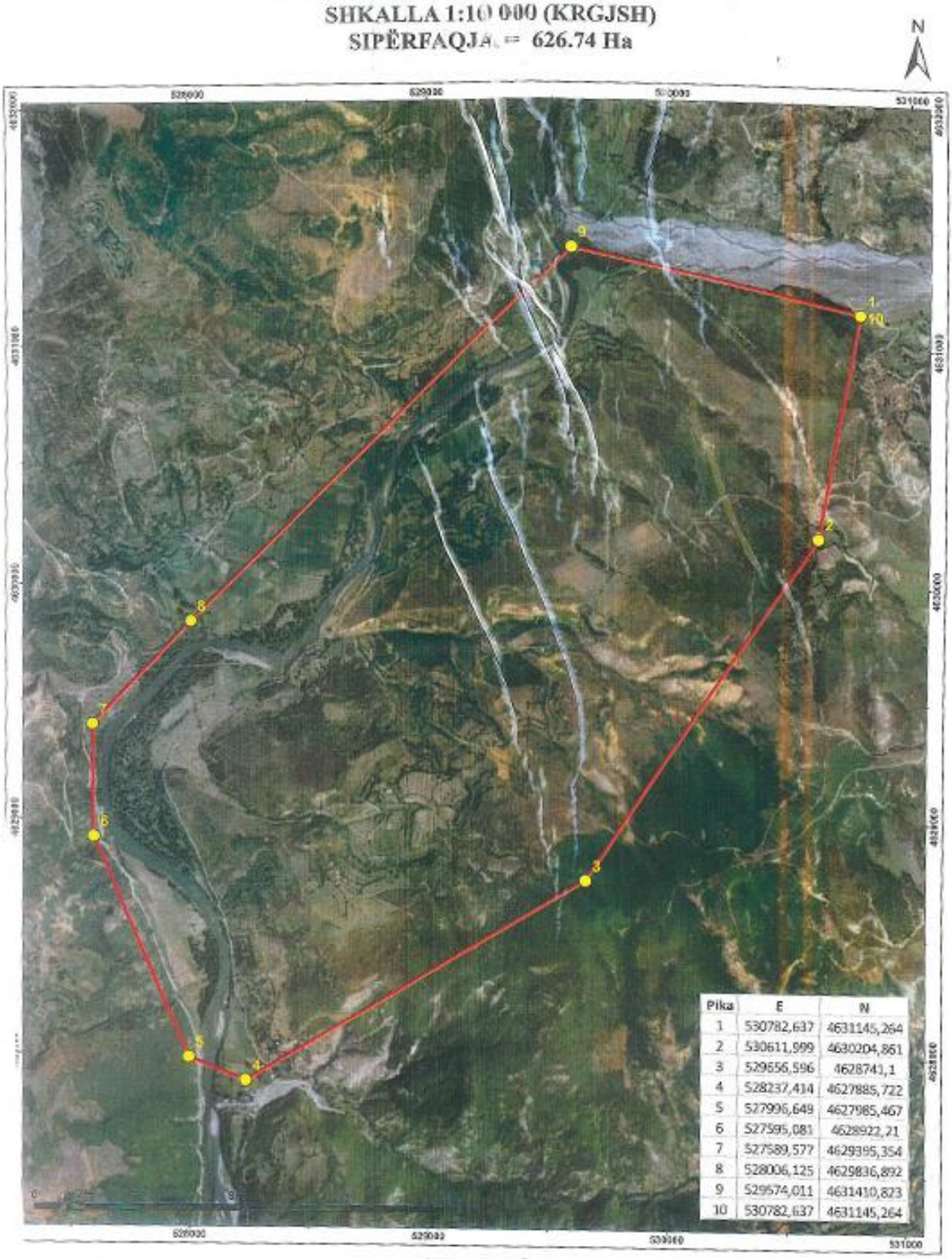

Pika	E	N
1	530782,637	4631145,264
2	530611,999	4630204,861
3	529656,596	4628741,1
4	528237,414	4627885,722
5	527996,649	4627985,467
6	527595,081	4628922,21
7	527589,577	4629395,354
8	528006,125	4629836,892
9	529674,011	4631410,823
10	530782,637	4631145,264

GRUPI I PUNËS

Ismet Sinaj Blerina Memeku Elvis Monga Gazmend Mjftari Valmir Tafa Ridjon Kera Çeljeta Zaro

PLANVENDOSJA E ZONËS FSHATI LURË
SHKALLA 1:13 000 (KRGJSH)
SIPËRFAQJA = 509.05 Ha

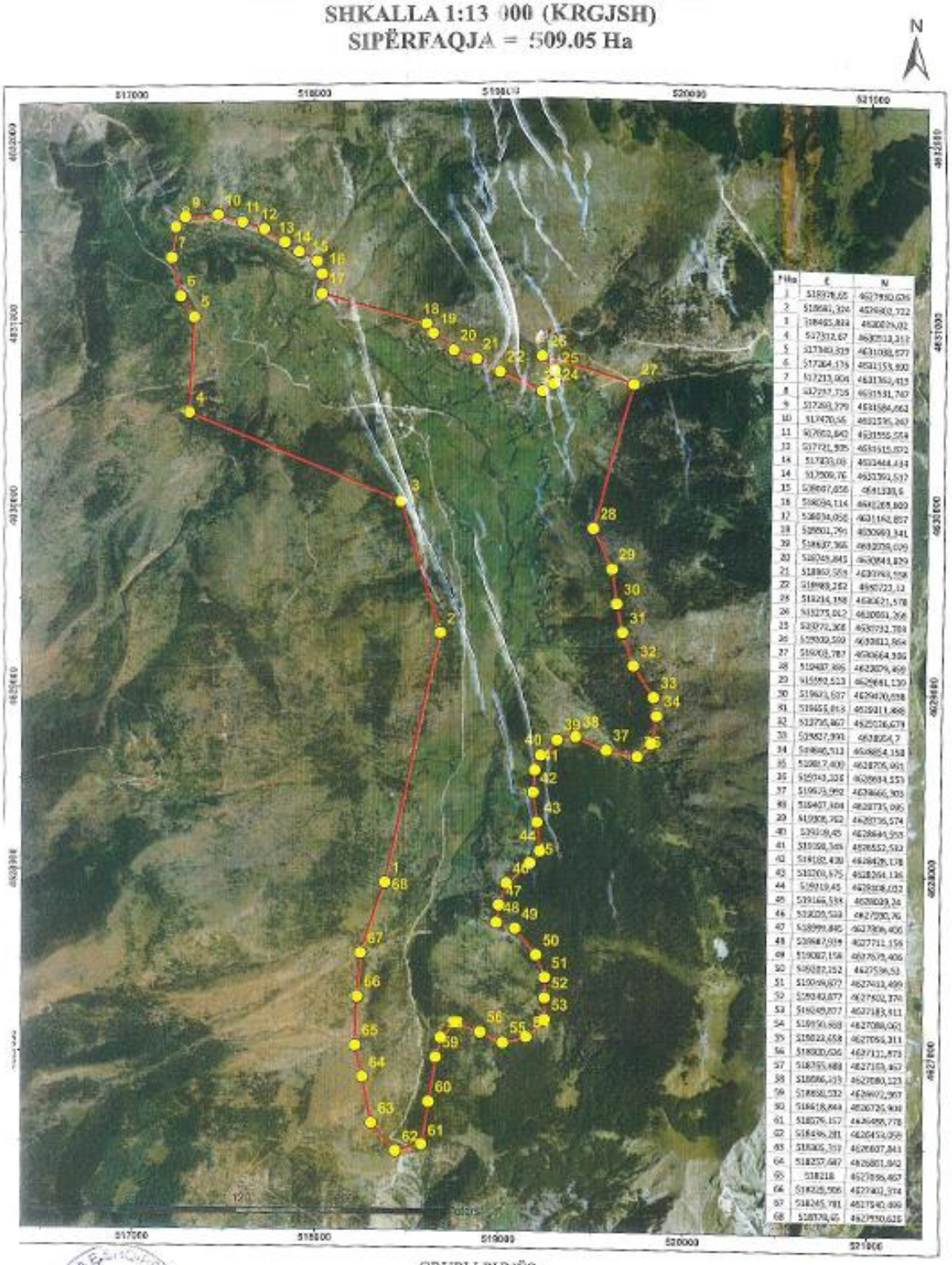

Pika	E	N
1	518378,65	4627930,626
2	518681,304	4629600,722
3	518485,884	4630079,02
4	517312,67	4630513,317
5	517340,519	4631088,677
6	517364,176	4631153,800
7	517213,904	4631363,413
8	517237,725	4631531,747
9	517260,279	4631584,662
10	517470,46	4631595,240
11	517602,840	4631555,554
12	517721,935	4631515,072
13	517835,03	4631444,434
14	517909,76	4631391,537
15	518047,656	4631330,6
16	518094,114	4631269,800
17	518034,056	4631162,857
18	518601,799	4630993,341
19	518637,366	4630906,009
20	518749,845	4630943,829
21	518860,553	4630993,558
22	518988,282	4630922,13
23	519214,158	4630621,578
24	519275,042	4630651,266
25	519272,208	4630732,789
26	519300,590	4630811,864
27	519508,787	4630664,386
28	519487,895	4629879,469
29	519592,513	4629681,130
30	519623,537	4629470,598
31	519655,813	4629211,488
32	519795,867	4629026,679
33	519827,991	4628854,7
34	519880,513	4628854,158
35	519817,400	4628705,601
36	519743,108	4628684,553
37	519673,992	4628666,303
38	519607,404	4628735,095
39	519608,782	4628736,574
40	519558,45	4628844,355
41	519558,346	4628852,513
42	519582,430	4628828,178
43	519709,675	4628264,136
44	519719,45	4628208,032
45	519166,594	4628039,26
46	519109,533	4627930,76
47	518999,845	4627806,406
48	519047,019	4627711,156
49	519087,158	4627675,406
50	519182,152	4627536,53
51	519199,677	4627413,499
52	519243,677	4627302,376
53	519249,207	4627183,511
54	519190,988	4627088,061
55	519022,658	4627056,311
56	518900,026	4627131,873
57	518795,688	4627159,462
58	518686,439	4627080,123
59	518658,532	4626972,907
60	518618,844	4626726,908
61	518576,157	4626498,778
62	518496,281	4626453,059
63	518405,317	4626607,843
64	518237,647	4626801,842
65	518218	4627096,467
66	518325,506	4627401,374
67	518245,781	4627540,898
68	518378,65	4627930,626

GRUPI I PUNËS

Bujar Sarapi, Bleriza Muraceka, Elvis Mnga, Gazmend Mijari, Valbet Tafa, Ridjan Kata, Çeljeta Zana

PLANVENDOSJA E ZONËS FS HATI QA (PRAT)
SHKALLA 1:9 000 (KRGJSH)
SIPËRFAQJA = 107.38 Ha

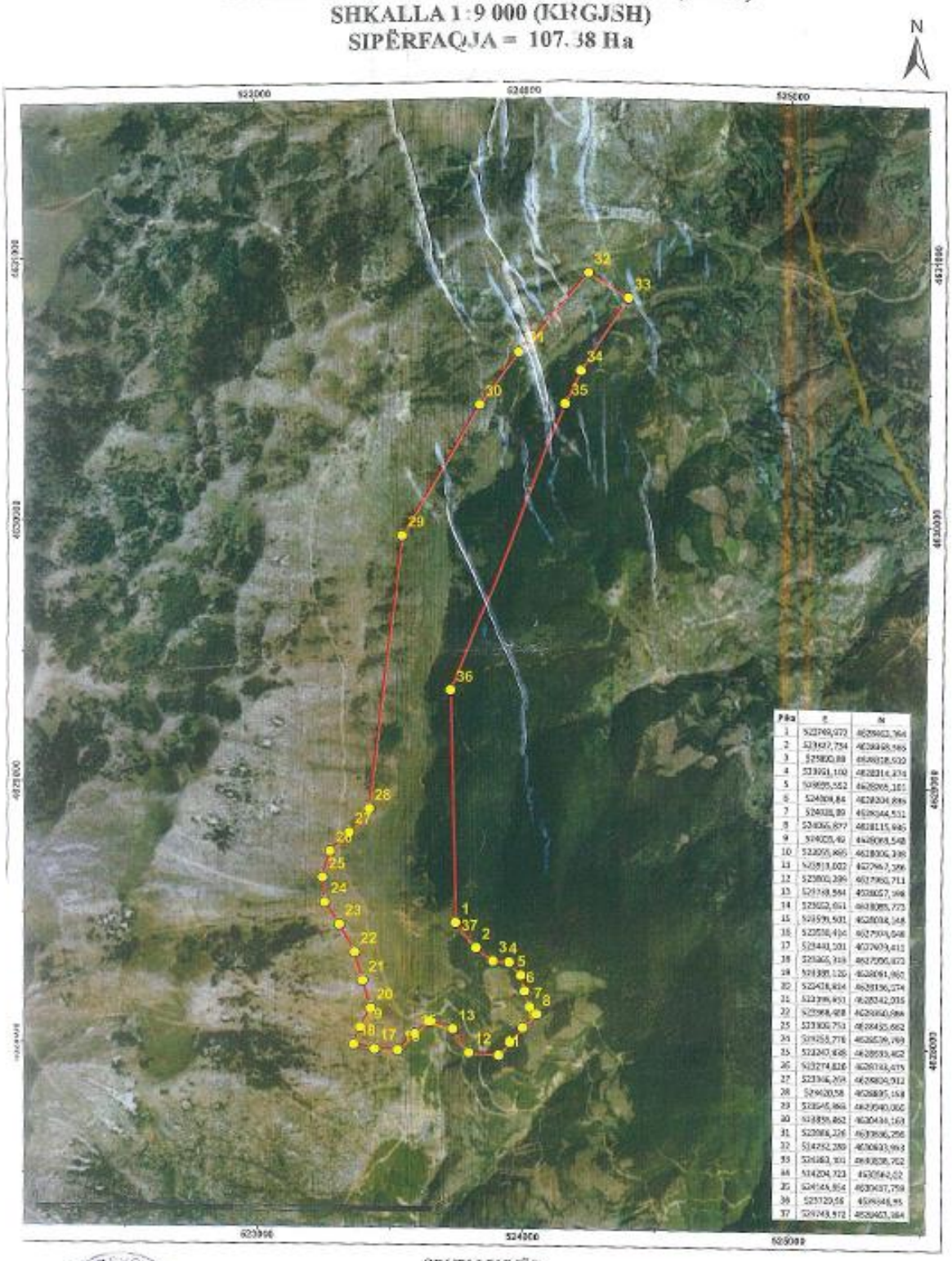

Pika	E	N
1	523749,972	4628402,364
2	523937,754	4628468,585
3	523800,88	4628318,930
4	523951,100	4628314,434
5	523895,552	4628265,101
6	524008,84	4628204,886
7	524038,89	4628244,531
8	524065,877	4628115,945
9	524025,40	4628063,548
10	523955,885	4628006,338
11	523913,002	4627967,366
12	523860,286	4627960,711
13	523768,584	4628057,368
14	523802,011	4628085,773
15	523591,501	4628038,348
16	523538,410	4627939,548
17	523441,101	4627903,413
18	523365,318	4627890,872
19	523385,126	4628061,867
20	523418,824	4628136,274
21	523398,451	4628242,035
22	523368,428	4628360,884
23	523300,753	4628425,662
24	523253,778	4628528,789
25	523247,648	4628533,462
26	523274,828	4628733,475
27	523366,269	4628824,912
28	523420,58	4628895,158
29	523545,869	4629040,002
30	523859,862	4629436,163
31	523984,226	4629586,256
32	524252,280	4629833,963
33	524282,301	4629838,752
34	524204,723	4629542,02
35	524144,854	4629437,759
36	523720,58	4628648,95
37	523743,572	4628403,184

GRUPI I PUNËS

Blerina Manaka Elvis Manga Vullnet Tafa Ridjan Kata Çeljeta Zaraj

PLANVENDOSJA E ZONËS FSH ATI SLLATINË
SHKALLA 1:5 000 (KRGJSH)
SIPËRFAQJA = 79.62 Ha

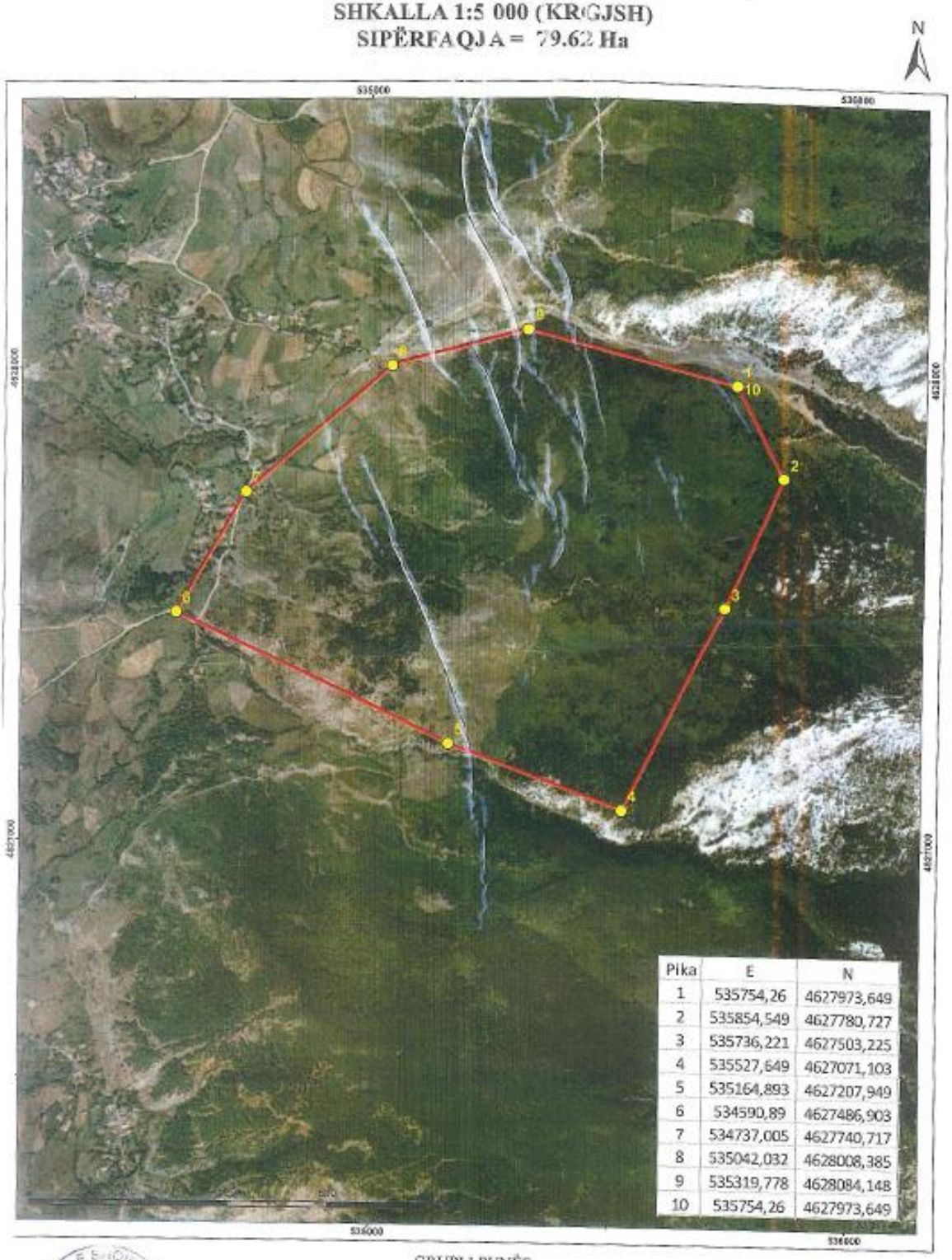

Pika	E	N
1	535754,26	4627973,649
2	535854,549	4627780,727
3	535736,221	4627503,225
4	535527,649	4627071,103
5	535164,893	4627207,949
6	534590,89	4627486,903
7	534737,005	4627740,717
8	535042,032	4628008,385
9	535319,778	4628084,148
10	535754,26	4627973,649

GRUPI I PUNËS

Jorgo Çibeli, Janet Saraçi, Blerjen Manaka, Elvis Manga, Gazmend Miftari, Vullnet Tafa, Ridjan Kaçe, Çeljon Zara

REPUBLIKA E SHQIPËRISË BASHKIA DIBËR

PLANVENDOSJA E ZONËS LAN - LURË
SHKALLA 1:13 000 (KRGJSH)
SIPËRFAQJA = 219.35 Ha

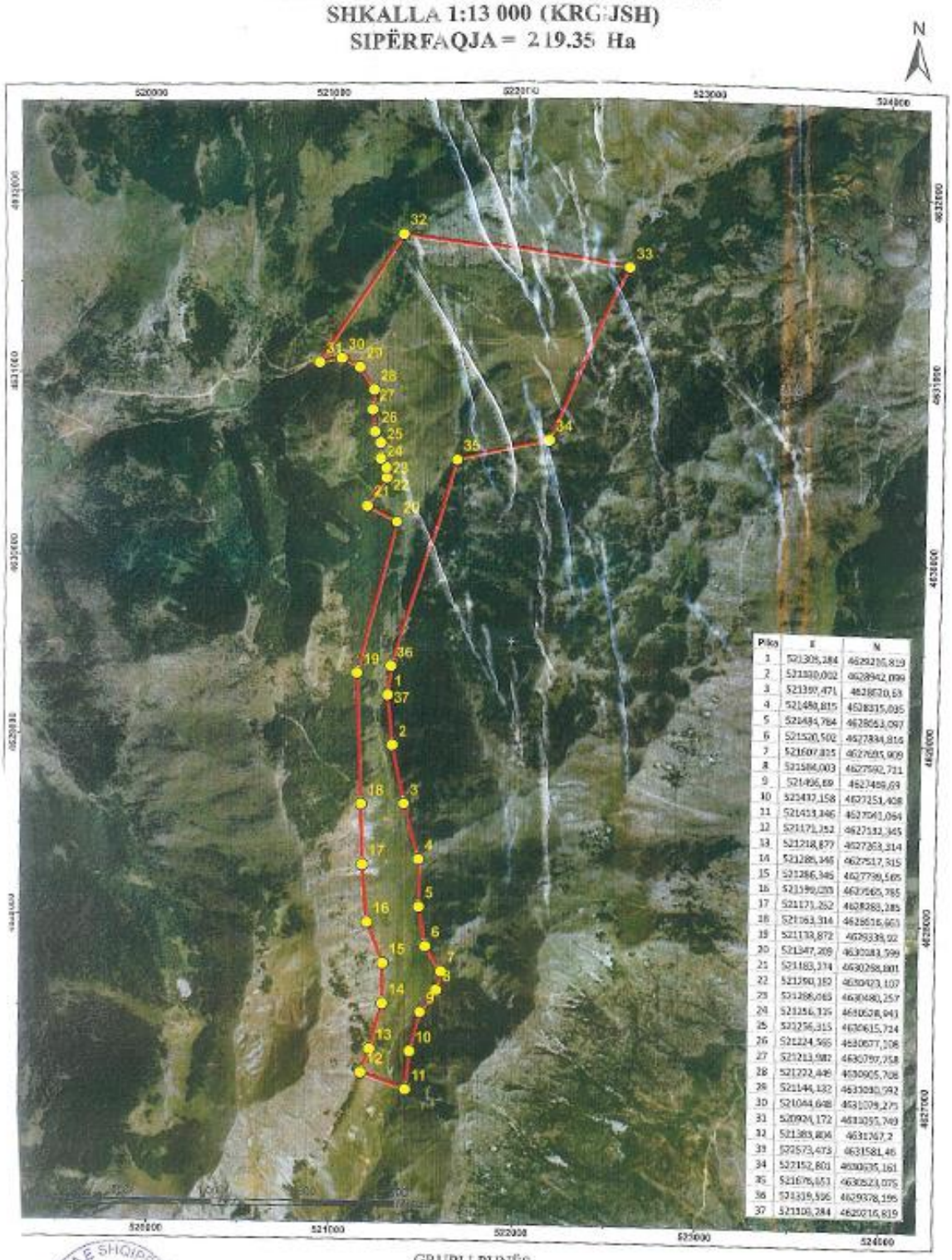

Piko	E	N
1	521308,284	4629210,819
2	521310,002	4628942,099
3	521397,471	4628870,63
4	521480,815	4628815,095
5	521484,784	4628063,097
6	521520,502	4627834,816
7	521607,815	4627695,909
8	521586,003	4627592,711
9	521496,69	4627489,69
10	521437,158	4627351,408
11	521413,346	4627041,084
12	521171,152	4627132,345
13	521218,877	4627263,314
14	521285,346	4627517,315
15	521286,346	4627739,565
16	521390,203	4628565,785
17	521171,252	4628283,285
18	521163,314	4628616,663
19	521133,872	4629339,02
20	521347,209	4630283,599
21	521183,174	4630298,801
22	521390,182	4630423,107
23	521288,065	4630480,257
24	521256,335	4630608,943
25	521256,315	4630615,724
26	521224,565	4630677,108
27	521213,982	4630797,358
28	521222,449	4630905,708
29	521144,132	4631030,592
30	521044,648	4631109,275
31	520924,172	4631253,749
32	521383,806	4631767,2
33	522573,473	4631581,46
34	522152,801	4630635,161
35	521676,653	4630523,075
36	521319,596	4629378,196
37	521308,284	4629210,819

GRUPI I PUNËS

Ilirjan Çobani, Ilirjet Sarap, Blerina Manaka, Elvis Manga, Gazmend Kapllani, Vullnet Tafa, Ridjan Kaçi, Çeljera Zana

PLANVENDOSJA E ZONËS LIVADHET E KALLËS - VLESHË
SHKALLA 1:18 000 (KRGJSH)
SIPËRFAQJA = 868.34 Ha

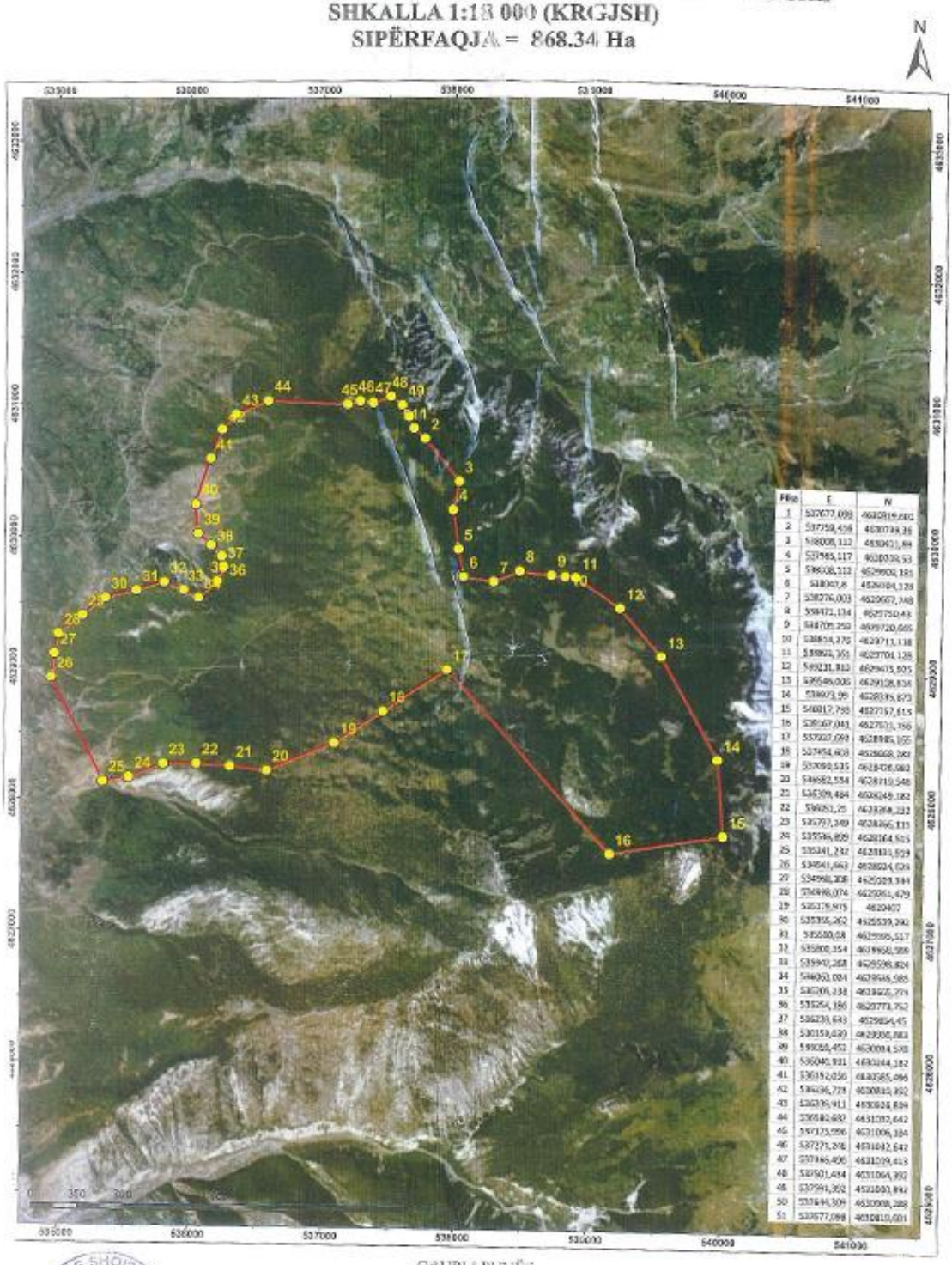

Pika	E	N
1	537677,098	4630819,602
2	537759,456	4630739,36
3	538008,112	4630431,84
4	537985,117	4630339,53
5	538038,112	4629902,185
6	538067,8	4629684,139
7	538276,003	4629667,748
8	538471,134	4629750,43
9	538709,250	4629720,665
10	538854,270	4629713,118
11	538892,361	4629704,128
12	539231,813	4629475,935
13	539549,006	4629128,834
14	539973,99	4628835,873
15	540012,798	4627757,615
16	539367,041	4627515,356
17	537927,093	4628985,165
18	537454,403	4628668,363
19	537090,535	4628408,082
20	536682,534	4628119,548
21	536309,484	4628049,182
22	536051,25	4628268,232
23	535797,249	4628466,115
24	535596,809	4628164,515
25	535341,232	4628131,559
26	534841,663	4628024,024
27	534998,208	4629029,344
28	534998,074	4629061,479
29	535178,915	4629407
30	535355,262	4629539,242
31	535550,58	4629595,517
32	535808,354	4629658,586
33	535947,268	4629598,824
34	536063,034	4629546,585
35	536209,238	4629502,274
36	536254,186	4629773,752
37	536239,643	4629854,45
38	536159,639	4629936,883
39	536050,452	4630004,538
40	536040,931	4630144,182
41	536192,036	4630365,496
42	536236,775	4630810,892
43	536398,411	4630924,894
44	536840,692	4631032,642
45	537175,596	4631006,184
46	537271,208	4631032,642
47	537346,406	4631039,413
48	537501,434	4631064,302
49	537591,302	4631030,842
50	537644,309	4630908,288
51	537677,098	4630819,602

GRUPI I PUNËS

Ismet Sanjal — Bleriand Mancaku — Blerim Mataja — Bujar Mëziri — Valbert Tarfa — Rrahman Kaja — Cejleta Zana

REPUBLIKA E SHQIPËRISË BASHKIA DIBËR

PLANVENDOSJA E ZONËS LUGINA E LUMIT DRIN
SHKALLA 1:20 000 (KRGJSH)
SIPËRFAQJA = 971.29 Ha

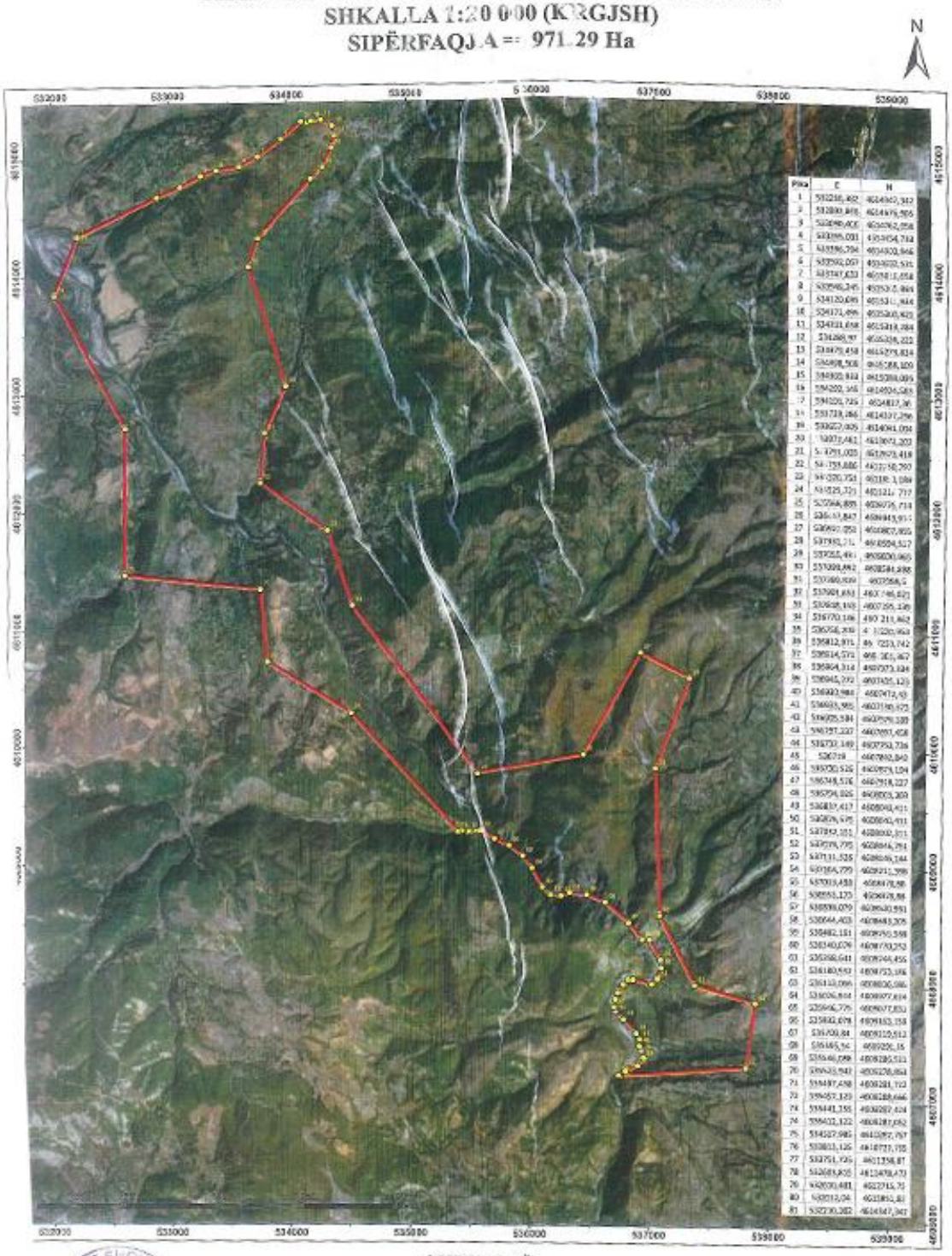

Pika	E	N
1	532216,492	4614947,347
2	532800,849	4614979,905
3	532849,408	4614962,958
4	533195,031	4614954,744
5	533386,794	4614902,846
6	533592,097	4614922,535
7	533587,433	4614811,658
8	533546,245	4615357,864
9	534120,049	4615311,464
10	534171,496	4615340,403
11	534331,698	4615419,284
12	534288,97	4615338,212
13	534479,458	4615279,814
14	534808,508	4615288,109
15	534900,844	4615388,095
16	534202,345	4614924,583
17	534120,725	4614817,36
18	533739,846	4614317,296
19	530027,405	4614041,094
20	530071,441	4613971,203
21	531491,003	4613973,418
22	531755,886	4613750,797
23	531280,751	4613181,189
24	531525,725	4613121,717
25	532564,889	4613075,714
26	536537,847	4608943,911
27	536697,050	4608867,905
28	537181,211	4608504,527
29	537225,491	4608020,065
30	537399,892	4608284,888
31	537460,939	4607968,5
32	537601,651	4607746,621
33	537608,149	4607395,126
34	537770,186	4607219,462
35	538258,200	4[illegible]1320,953
36	538812,971	46[illegible]7253,742
37	538914,573	46[illegible]365,467
38	538964,314	4607373,124
39	538945,292	4607325,123
40	538882,984	4607472,43
41	538635,985	4607180,675
42	538625,584	4607599,189
43	538757,227	4607697,458
44	538732,149	4607753,736
45	538719	4607842,840
46	538720,526	4607879,104
47	538748,576	4607918,227
48	538794,026	4608003,209
49	538819,417	4608040,411
50	538876,675	4608042,411
51	538842,101	4608002,101
52	538778,795	4608046,794
53	538731,526	4608146,144
54	538164,779	4608211,398
55	537003,438	4608478,88
56	536551,123	4608478,88
57	536598,079	4608430,991
58	536644,403	4608448,208
59	536682,181	4608490,598
60	536340,074	4608730,252
61	536268,641	4608744,455
62	536180,593	4608755,198
63	536133,096	4608806,086
64	536026,804	4608877,814
65	535946,776	4608907,851
66	535902,078	4608933,158
67	536700,84	4608120,512
68	536665,54	4608226,15
69	536646,089	4608285,511
70	536628,947	4608278,864
71	536487,458	4608281,712
72	536457,123	4608288,666
73	536441,755	4608287,624
74	536402,122	4608281,682
75	536327,985	4608287,797
76	536821,126	4608727,735
77	536751,726	4608758,87
78	536683,805	4608478,473
79	536600,481	4608214,71
80	536519,04	4608194,83
81	532230,282	4614947,347

GRUPI I PUNËS

Doren Çiuko, Ismet Serapi, Blerta Mançka, Elvis Margu, Gazmend Kullari, Vullnet Tafa, Rrjolan Kafa, Çelejda Zuna

PLANVENDOSJA E ZONËS SELISHTË - LUZNI
SHKALLA 1:48 000 (KRGJSH)
SIPËRFAQJA = 8590.19 Ha

GRUPI I PUNËS

Blerim Manaka Elvis Manga Gëzmend Mëziri Vullnet Tafa Ridjan Kaza Çeljon Zana

PLANVENDOSJA E ZONËS FSHATI RABDISHT
SHKALLA 1:15 000 (KRGJSH)
SIPËRFAQJA = 1421.12Ha

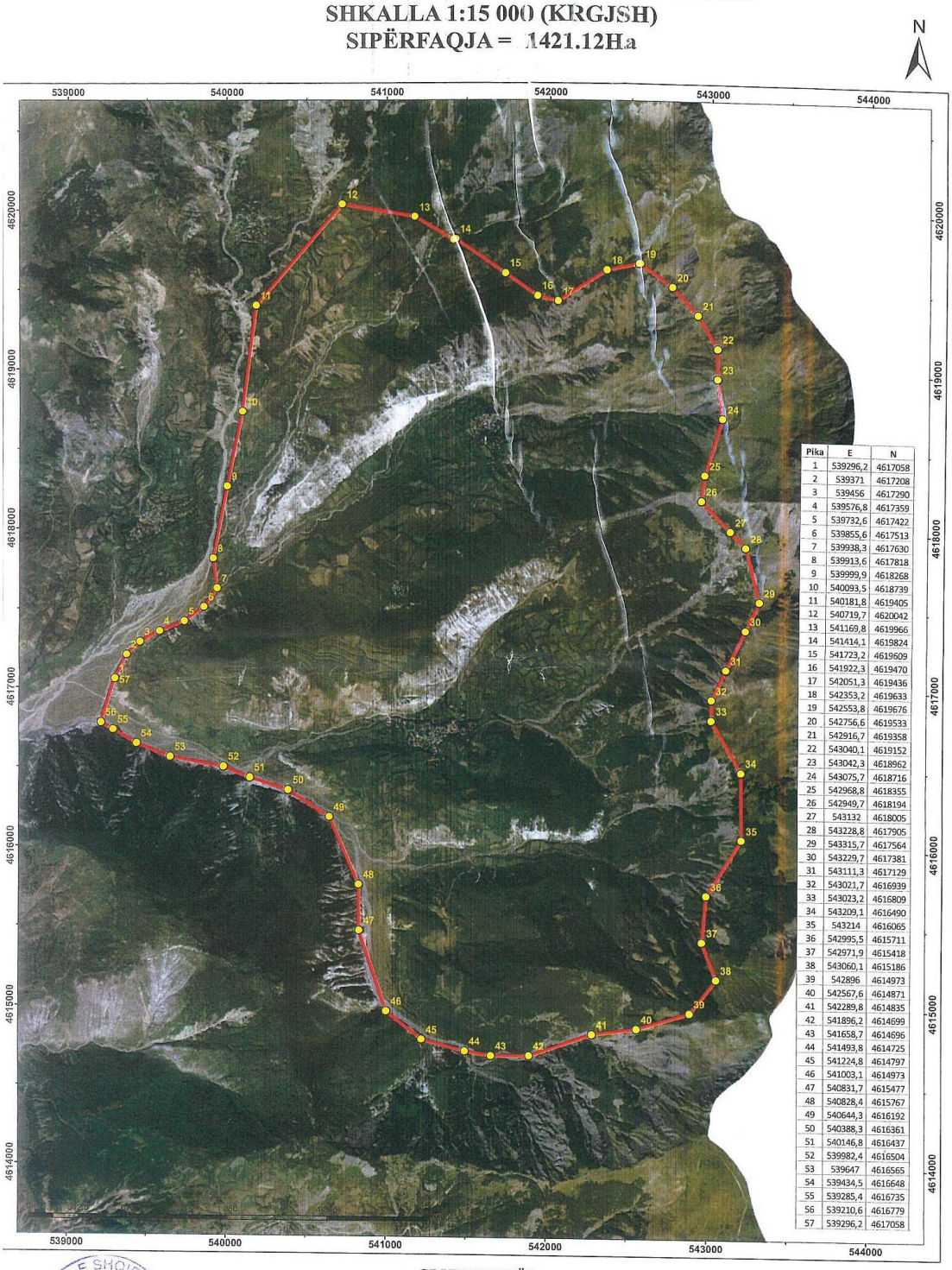

Pika	E	N
1	539296,2	4617058
2	539371	4617208
3	539456	4617290
4	539576,8	4617359
5	539732,6	4617422
6	539855,6	4617513
7	539938,3	4617630
8	539913,6	4617818
9	539999,9	4618268
10	540093,5	4618739
11	540181,8	4619405
12	540719,7	4620042
13	541169,8	4619966
14	541414,1	4619824
15	541723,2	4619609
16	541922,3	4619470
17	542051,3	4619436
18	542353,2	4619633
19	542553,8	4619676
20	542756,6	4619533
21	542916,7	4619358
22	543040,1	4619152
23	543042,3	4618962
24	543075,7	4618716
25	542968,8	4618355
26	542949,7	4618194
27	543132	4618005
28	543228,8	4617905
29	543315,7	4617564
30	543229,7	4617381
31	543111,3	4617129
32	543021,7	4616939
33	543023,2	4616809
34	543209,1	4616490
35	543214	4616065
36	542995,5	4615711
37	542971,9	4615418
38	543060,1	4615186
39	542896	4614973
40	542567,6	4614871
41	542289,8	4614835
42	541896,2	4614699
43	541658,7	4614696
44	541493,8	4614725
45	541224,8	4614797
46	541003,1	4614973
47	540831,7	4615477
48	540828,4	4615767
49	540644,3	4616192
50	540388,3	4616361
51	540146,8	4616437
52	539982,4	4616504
53	539647	4616565
54	539434,5	4616648
55	539285,4	4616735
56	539210,6	4616779
57	539296,2	4617058

GRUPI I PUNËS

Lorenc Cibaku, Ismet Saraçi, Blerina Manreka, Elvis Manga, Gazmend Miftari, Vullnet Tafa, Ridjan Kata, Çeljeta Zuna

REPUBLIKA E SHQIPËRISË BASHKIA DIBËR

VENDIM
Nr. 41, datë 21.1.2026

PËR SHPALLJEN E DISA ZONAVE ME PËRPARËSI ZHVILLIMIN E EKONOMISË MALORE NË BASHKINË MEMALIAJ

Në mbështetje të nenit 100 të Kushtetutës dhe të pikës 1, të nenit 4, të ligjit nr. 20/2025, "Për paketën e maleve", me propozimin e ministrit të Shtetit për Pushtetin Vendor, Këshilli i Ministrave

VENDOSI:

1. Shpalljen "Zonë me përparësi zhvillimin e ekonomisë malore" në territorin e Bashkisë Memaliaj të zonave, si më poshtë vijon:

a) Zona zhvillimore nr. 1, që përfshin territore nga fshatrat Arrëz e Madhe, Maricaj dhe Vagalat, pjesë e njësisë administrative Luftinjë, me sipërfaqe 1 152.01 ha (një mijë e njëqind e pesëdhjetë e dy pikë zero një) ha, sipas hartës në sistemin KRGJSH, të paraqitur mbi ortofoto;

b) Zona zhvillimore nr. 2, njësia administrative Buz, me sipërfaqe 5 916.22 ha (pesë mijë e nëntëqind e gjashtëmbëdhjetë pikë njëzet e dy) ha, sipas hartës në sistemin KRGJSH, të paraqitur mbi ortofoto;

c) Zona zhvillimore nr. 3, fshati Rabie, pjesë e njësisë administrative Luftinjë, me sipërfaqe 1 241.43 ha (një mijë e dyqind e dyzet e një pikë dyzet e tre) ha, sipas hartës në sistemin KRGJSH, të paraqitur mbi ortofoto.

2. Shtrirja, kufijtë dhe pikat e hyrjes e të daljes së këtyre zonave përcaktohen në hartën treguese, sipas sistemit KRGJSH, që i bashkëlidhet këtij vendimi.

3. Llojet e aktiviteteve që do të zhvillohen në këtë zonë janë:

a) të zhvillimit ekonomik;

b) të zhvillimit industrial;

c) të zhvillimit turistik.

4. Ngarkohen Ministria e Ekonomisë dhe Inovacionit, Agjencia Shtetërore e Kadastrës dhe Bashkia Memaliaj për zbatimin e këtij vendimi.

Ky vendim hyn në fuqi pas botimit në Fletoren Zyrtare.

KRYEMINISTËR
Edi Rama

PLAN –VENDOSJA E ZONES ZHVELLIMORE NJESIA ADMINISTRATIVE BUZ SH-1:100000
SIPERFAQJA=5916.22HA

KOORDINATAT

PIKA	X	Y
1-	497054	4484434
2-	497866	4484854
3-	499070	4484462
4-	501422	4482754
5	503830	4482166
6-	505034	4479478
7-	504222	4476510
8-	500386	4474886
9-	497278	4477658
10-	495654	4481634
11-	496550	4483202

GRUPI PUNES

Dajana Zota Leonora Mici Xhuvana Kuçi Petriz Hoxha Bujar Kapllani Beqar Xhaferi Fejzo Zeka Besnik Caushi

PLAN –VENDOSJA E ZONES ZHVELLIMORE NJESIA ADMINISTRATIVE LUFTINJE S H-1:50000
FSHATRAT : ARREZ E MADHE , MARICAJ,VAGALAT
SIPERFAQJA=1152.01HA

KOORDINATAT

PIKA	X	Y
1-	503360	4473503
2-	503346	4474385
3-	503850	4474609
4-	504200	4474245
5	504746	4474413
6-	504886	4476163
7-	504872	4476163
8-	504998	4476821
9-	505614	4476261
10-	506160	4471977
11-	505362	4470437
12-	503962	4470031

GRUPI PUNES

Dajana Zota Leonora Mici Xhuvana Kuçi Petrit Hoxha Bujar Kapllani Beqar Xhaferi Fejzo Zeka Besnik Caushi

PLAN –VENDOSJA E ZONES ZHVELLIMORE NJESIA ADMINISTRATIVE LUFTINJE: FSHATI RABIE SH-1:50000
SIPERFAQJA=1241.43HA

KOORDINATAT

PIKA	X	Y
1-	492458	4485672
2-	493116	4486400
3-	493970	4486484
4-	495398	4484076
5	495748	4481556
6-	494096	4480870
7-	493396	4481794
8-	492976	4482718
9-	492696	4483516
10-	492360	4484146
11-	492444	4485014

GRUPI PUNES

Dajana Zota Leonora Mici Xhuvana Kuçi Petrit Hoxha Bujar Kapllani Beqar Xhaferi Fejzo Zeka Besnik Caushi

VENDIM
Nr. 42, datë 21.1.2026

PËR SHPALLJEN E DISA ZONAVE ME PËRPARËSI ZHVILLIMIN E EKONOMISË MALORE NË BASHKINË TEPELENË

Në mbështetje të nenit 100 të Kushtetutës dhe të pikës 1, të nenit 4, të ligjit nr. 20/2025, "Për paketën e maleve", me propozimin e ministrit të Shtetit për Pushtetin Vendor, Këshilli i Ministrave

VENDOSI:

1. Shpalljen "Zonë me përparësi zhvillimin e ekonomisë malore" në territorin e Bashkisë Tepelenë të zonave, si më poshtë vijon:

a) Zona nr. 1, pjesë e njësisë administrative Kurvelesh, me sipërfaqe 9673 (nëntë mijë e gjashtëqind e shtatëdhjetë e tre) ha, sipas hartës në sistemin KRGJSH, të paraqitur mbi ortofoto;

b) Zona nr. 2, pjesë e njësisë administrative Lopës, me sipërfaqe 3741 (tre mijë e shtatëqind e dyzet e një) ha, sipas hartës në sistemin KRGJSH, të paraqitur mbi ortofoto;

c) Zona nr. 3, pjesë e njësisë administrative Qendër-Tepelenë, me sipërfaqe 19291 (nëntëmbëdhjetë mijë e dyqind e nëntëdhjetë e një) ha, sipas hartës në sistemin KRGJSH, të paraqitur mbi ortofoto.

2. Shtrirja, kufijtë dhe pikat e hyrjes e të daljes së këtyre zonave përcaktohen në hartën treguese, sipas sistemit KRGJSH, që i bashkëlidhet këtij vendimi.

3. Llojet e aktiviteteve që do të zhvillohen në këtë zonë janë:

a) të zhvillimit ekonomik;

b) të zhvillimit industrial;

c) të zhvillimit turistik.

4. Ngarkohen Ministria e Ekonomisë dhe Inovacionit, Agjencia Shtetërore e Kadastrës dhe Bashkia Tepelenë për zbatimin e këtij vendimi.

Ky vendim hyn në fuqi pas botimit në Fletoren Zyrtare.

KRYEMINISTËR
Edi Rama

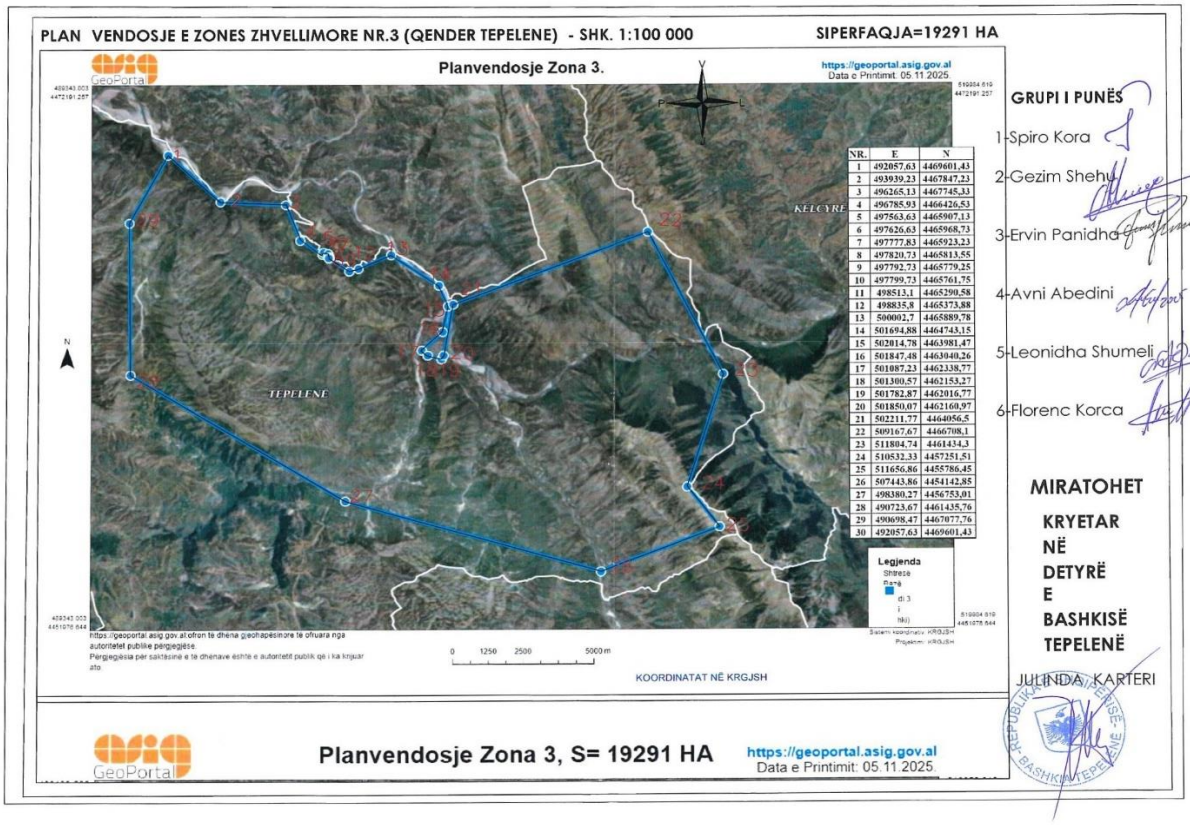

PLAN VENDOSJE E ZONES ZHVELLIMORE NR.1 (KURVELESH) - SHK. 1:100 000 SIP=9673 HA

GeoPortal

Planvendosje Zona 1.

https://geoportal.asig.gov.al
Data e Printimit: 05.11.2025.

NR.	E	N
1	485626,28	4461623,08
2	487376,38	4461455,68
3	500765,62	4455096,07
4	500002,62	4453472,07
5	499995,62	4450910,07
6	490713,62	4450408,93
7	489387,82	4453431,53
8	486589,22	4457251,02
9	486519,22	4457769,02
10	486051,62	4458684,62
11	485057,71	4459344,57
12	485626,28	4461623,08

https://geoportal.asig.gov.al:ofron të dhëna gjeohapësinore të ofruara nga autoritetet publike përgjegjëse.
Përgjegjësia për saktësinë e të dhënave eshtë e autoritetit publik që i ka krijuar ato.

0 1250 2500 5000 m

Sistemi koordinativ: KRGJSH
Projektimi: KRGJSH

KOORDINATAT NË KRGJSH

SHK. 1:100000

GeoPortal

Planvendosje Zona 1, S= 9673 HA.

https://geoportal.asig.gov.al
Data e Printimit: 05.11.2025

GRUPI I PUNËS

1-SPIRO KORA

2-GËZIM SHEHU

3-ERVIN PANIDHA

4-AVNI ABEDINI

5- SHABAN LOÇI

MIRATOHET

KRYETARE NË DETYRË E BASHKISË TEPELENË

JULINDA KARTERI

REPUBLIKA E SHQIPËRISË BASHKIA TEPELENË

PLAN VENDOSJE E ZONES ZHVELLIMORE NR.2 (LOPES) - SHK. 1:100 000 **SIPERFAQJA=3741 HA**

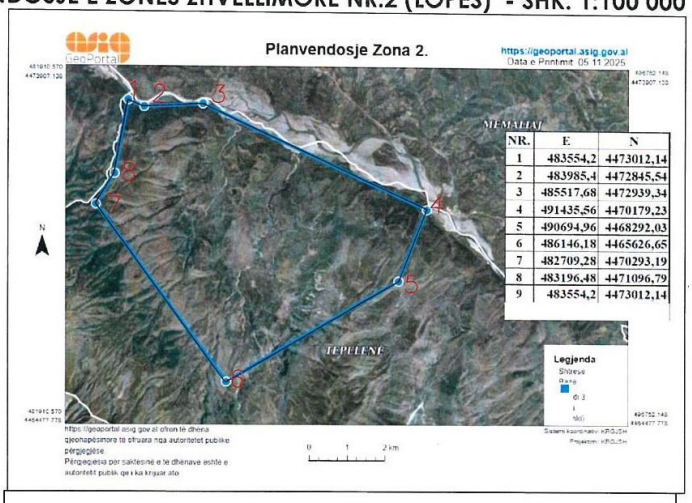

NR.	E	N
1	483554,2	4473012,14
2	483985,4	4472845,54
3	485517,68	4472939,34
4	491435,56	4470179,23
5	490694,96	4468292,03
6	486146,18	4465626,65
7	482709,28	4470293,19
8	483196,48	4471096,79
9	483554,2	4473012,14

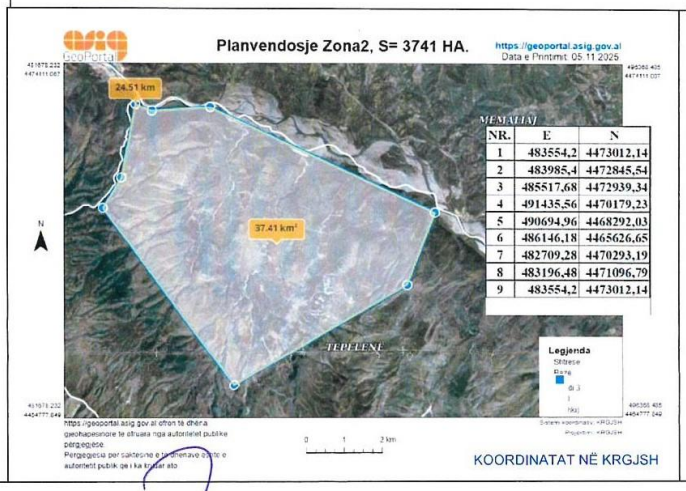

NR.	E	N
1	483554,2	4473012,14
2	483985,4	4472845,54
3	485517,68	4472939,34
4	491435,56	4470179,23
5	490694,96	4468292,03
6	486146,18	4465626,65
7	482709,28	4470293,19
8	483196,48	4471096,79
9	483554,2	4473012,14

KOORDINATAT NË KRGJSH

GRUPI I PUNËS

1-SPIRO KORA

2-GËZIM SHEHU

3-ERVIN PANIDHA

4-AVNI ABEDINI

5- ARTUR ORMËNI

MIRATOHET

KRYETARE NË DETYRË E BASHKISË TEPELENË

JULINDA KARTERI

REPUBLIKA E SHQIPËRISË BASHKIA TEPELENË

VENDIM
Nr. 43, datë 21.1.2026

PËR EMËRIMIN NË DETYRË TË DREJTORIT TË PËRGJITHSHËM TË AUTORITETIT KOMBËTAR TË USHQIMIT

Në mbështetje të nenit 100 të Kushtetutës, të ligjit nr. 9863, datë 28.1.2008, "Për ushqimin", të ndryshuar, dhe të pikës 4, të nenit 126, të ligjit nr. 99/2024, "Për inspektimin në Republikën e Shqipërisë", me propozimin e ministrit të Bujqësisë dhe Zhvillimit Rural, Këshilli i Ministrave

VENDOSI:

Znj. Blerina Gjylameti emërohet drejtor i përgjithshëm i Autoritetit Kombëtar të Ushqimit për periudhën deri në riorganizimin e autoritetit, sipas ligjit për inspektimin.

Ky vendim hyn në fuqi menjëherë dhe botohet në Fletoren Zyrtare.

KRYEMINISTËR
Edi Rama

KËRKESË
Nr. 134/1, datë 19.1.2026

PËR SHPRONËSIM PUBLIK

Agjencia Shtetërore për Shpronësimin shpall kërkesën "Për disa shtesa dhe ndryshime në VKM-në nr. 147, datë 13.3.2023, "Për shpronësimin, për interes publik, të pronarëve të pasurive të paluajtshme, pronë private, që preken nga projekti 'Ndërtimi i linjës 110 kV Unaza e Tiranës'".

Subjekti kërkues i këtij projekti është Operatori i Sistemit të Transmetimit sh.a.

Me anë të këtij publikimi, kërkojmë të vëmë në dijeni personat e prekur nga ky shpronësim, për pasuritë e paluajtshme, pronë private, të cilët do të kompensohen sipas vlerësimit paraprak të llogaritur për pasuritë e llojit "arë" dhe "ullishte", bazuar në pikën 4, të nenit 17 të ligjit nr. 8561, datë 22.12.1999, "Për shpronësimet dhe marrjen në përdorim të përkohshëm të pasurisë pronë private për interes publik", të ndryshuar; marrëveshjet ndërkombëtare të ratifikuara me ligjin nr. 88/2015, "Për ratifikimin e marrëveshjes ndërmjet Këshillit të Ministrave të Republikës së Shqipërisë dhe Qeverisë së Republikës Federale të Gjermanisë për bashkëpunimin financiar 2011 për projektin 'Eficienca Energjetike – Programi për Sektorin e Transmetimit të Energjisë Elektrike'"; ligjit nr. 84/2015, "Për ratifikimin e marrëveshjes së garancisë ndërmjet Republikës së Shqipërisë, të përfaqësuar nga Ministria e Financave, dhe KFV Frankfurt Am Main, në lidhje me Marrëveshjen e Huas, datë 30.6.2015", në shumën 40 milionë euro, ndërmjet Operatorit të Sistemit të Transmetimit sh.a. (OST) dhe KFW, në mbështetje të projektit "Eficienca Energjetike – Programi për Sektorin e Transmetimit të Energjisë në Sektorin e Transmetimit ndërtimi i linjës së transmetimit me dy qarqe 220 kV Tiranë – Rrashbull dhe Unaza 110 kV e Tiranës", në bazë të të cilave është hartuar Raporti i Vlerësimit i miratuar, bazuar në Planin e Marrjes së Tokës dhe Kompensimit LACP (RAP), sipas tabelës bashkëlidhur.

Personat që preken nga ky projekt të cilët kanë emrin në tabelën e publikuar dhe personat të cilët preken, por nuk figurojnë në këto lista, jo më vonë se 15 (pesëmbëdhjetë) ditë nga publikimi në Fletoren Zyrtare, kanë të drejtë të paraqesin pretendimet e tyre, të shoqëruara me dokumentacionin përkatës, si edhe të shprehen nëse janë dakord me të dhënat e publikuara për përfundimin e procedurave të shpronësimit, pranë Operatorit të Sistemit të Transmetimit sh.a., si dhe në Agjencinë Shtetërore për Shpronësimet.

Vlera totale paraprake e shpronësimit është 818,315.92 (tetëqind e tetëmbëdhjetë mijë e treqind e pesëmbëdhjetë pikë nëntëdhjetë e dy) lekë.

Pasuritë me nr. rendor 7–21 hiqen nga lista e shpronësimit të VKM-së nr. 147, datë 13.3.2023, "Për shpronësimin, për interes publik, të pronarëve të pasurive të paluajtshme, pronë private, që preken nga projekti "Ndërtimi i linjës 110 kV Unaza e Tiranës", dhe kthehen në gjendjen e tyre fillestare, për sa kërkuar nga subjekti kërkues OST, me shkresën nr. 3853 prot., datë 15.7.2025, protokolluar në ASHSH me nr. 819 prot., datë 16.7.2025.

DREJTOR I PËRGJITHSHËM
Ermal Shena

LISTA PARAPRAKE E PRONARËVE TË PASURIVE, PRONË PRIVATE, QË SHPRONËSOHEN NGA REALIZIMI I PROJEKTIT "NDËRTIMI I LINJËS 110 kV UNAZA E TIRANËS"

0	Nr. shtylle	PRONARI			TË DHËNA KADASTRALE					VLERËSIMET PËR SHPRONËSIM				Shënime
										ARË			VLERA TOTALE (lekë)	
		Emri	Atësia	Mbiemri	Fshati ose qyteti	Z. kadastrale	Nr. i pasurisë	Lloji i pasurisë	Sipërfaqja totale	Sipërfaqja (m^2)	Çmimi (lekë/m^2)	Vlera (lekë)		
		A	B	C	C	Ç	D	E	F	L	M	N	Y	
1	1	Zurije Lorenc Klodian	Ferit Myrteza Myrteza	Gjashta Gjashta Gjashta	Petrelë	2947	371/11	Arë	8,000	162.05	1,406	227,842	227,842	Sek. E: Të mos kryhen veprime, AMTP e parregullt
2	1	Zurije Lorenc Klodian	Ferit Myrteza Myrteza	Gjashta Gjashta Gjashta	Petrelë	2947	371/11	Arë	8,000	139.90	1,406	196,699	196,699	Sek. E: Të mos kryhen veprime, AMTP e parregullt
3	8	Skender	Abdyl	Tujani	Mjull, Bathore	2704	381/154	Ullishtë	4,675	254.08	602	152,956	152,956	
4	9	AUTO ZIP			Mjull, Bathore	2704	381/173	Ullishtë	16,000	190.44	602	114,645	114,645	
5	10	CITYMEAD			Mjull, Bathore	2704	509/7	Ullishtë	3,500	94.67	602	56,991	56,991	Sek. E: Regjistrohet kërkesëpadi, Gjykata e Shkallës Parë nr. 3479, datë 23.5.2023
6	11	Suela Mimoza	Zyhdi Jahja	Husha Husha	Mjull, Bathore	2704	508/2	Ullishtë	4,000	114.92	602	69,182	69,182	
VLERA TOTALE													**818,315.92**	

	Formati 61x86/8

Shtypshkronja e Qendrës së Botimeve Zyrtare
Tiranë, 2026

Adresa: Rr. "Nikolla Jorga", Tiranë
Tel./fax: +355 4 24 27 004 Tel.: +355 4 24 27 006

Çmimi 208 lekë

Vulosur elektronikisht nga Qendra e Botimeve Zyrtare
Date:2026/01/23 15:57:55 +02'00'
7245e05e1fb349f6937e9d4118b7b008

Shënim : Ky dokument është gjeneruar dhe vulosur me anë
të një proçedure automatike nga një sistem elektronik (Qendra e Botimeve Zyrtare)