FLETORJA ZYRTARE
E REPUBLIKËS SË SHQIPËRISË

www.qbz.gov.al

Botim i Qendrës së Botimeve Zyrtare

Viti: 2026 – Numri: 79

Tiranë – E enjte, 16 prill 2026

PËRMBAJTJA

		Faqe
Dekret i Presidentit nr. 203, datë 9.4.2026	Për lejimin e lënies së shtetësisë shqiptare.....	6479
Dekret i Presidentit nr. 204, datë 9.4.2026	Për lejimin e lënies së shtetësisë shqiptare.....	6479
Dekret i Presidentit nr. 205, datë 9.4.2026	Për dhënie të shtetësisë shqiptare.....	6479
Dekret i Presidentit nr. 206, datë 9.4.2026	Për dhënie të shtetësisë shqiptare.....	6479
Dekret i Presidentit nr. 207, datë 9.4.2026	Për dhënie të shtetësisë shqiptare.....	6480
Dekret i Presidentit nr. 208, datë 9.4.2026	Për dhënie të shtetësisë shqiptare.....	6480
Dekret i Presidentit nr. 209, datë 9.4.2026	Për dhënie të shtetësisë shqiptare.....	6480
Dekret i Presidentit nr. 210, datë 9.4.2026	Për dhënie të shtetësisë shqiptare.....	6481
Dekret i Presidentit nr. 211, datë 9.4.2026	Për dhënie të shtetësisë shqiptare.....	6481
Dekret i Presidentit nr. 212, datë 9.4.2026	Për dhënie të shtetësisë shqiptare.....	6481
Dekret i Presidentit nr. 213, datë 9.4.2026	Për dhënie të shtetësisë shqiptare.....	6482

Dekret i Presidentit nr. 214, datë 9.4.2026	Për dhënie të shtetësisë shqiptare.....	6482
Dekret i Presidentit nr. 215, datë 9.4.2026	Për dhënie të shtetësisë shqiptare.....	6482
Dekret i Presidentit nr. 216, datë 9.4.2026	Për dhënie të shtetësisë shqiptare.....	6482
Dekret i Presidentit nr. 217, datë 9.4.2026	Për dhënie të shtetësisë shqiptare.....	6483
Dekret i Presidentit nr. 218, datë 9.4.2026	Për dhënie të shtetësisë shqiptare.....	6483
Dekret i Presidentit nr. 219, datë 9.4.2026	Për dhënie të shtetësisë shqiptare.....	6483
Dekret i Presidentit nr. 220, datë 9.4.2026	Për dhënie të shtetësisë shqiptare.....	6484
Dekret i Presidentit nr. 221, datë 9.4.2026	Për dhënie të shtetësisë shqiptare.....	6484
Dekret i Presidentit nr. 222, datë 9.4.2026	Për dhënie të shtetësisë shqiptare.....	6484
Dekret i Presidentit nr. 223, datë 9.4.2026	Për dhënie të shtetësisë shqiptare.....	6485
Dekret i Presidentit nr. 224, datë 9.4.2026	Për dhënie të shtetësisë shqiptare.....	6485
Dekret i Presidentit nr. 225, datë 9.4.2026	Për dhënie të shtetësisë shqiptare.....	6485
Vendim i Këshillit të Ministrave nr. 251, datë 10.4.2026	Për disa ndryshime në vendimet e Këshillit të Ministrave nr. 449, datë 27.5.2015; nr. 543, datë 29.9.2021; nr. 117, datë 2.3.2022; nr. 488, datë 21.7.2022; nr. 635, datë 15.11.2023; nr. 7, datë 11.1.2024; nr. 606, datë 2.10.2024; nr. 3, datë 9.1.2025; nr. 546, datë 1.10.2025; dhe nr. 345, datë 24.4.2013, për kompensimin financiar të pronarëve të pasurive të paluajtshme, që preken nga ndërtimet e legalizuara.....	6486
Vendim i Këshillit të Ministrave nr. 253, datë 10.4.2026	Për disa ndryshime në vendimin nr. 45, datë 22.1.2025, të Këshillit të Ministrave, "Për pjesëmarrjen e Forcave të Armatosura të Republikës së Shqipërisë në operacionin ushtarak *'Interflex'* në Mbretërinë e Bashkuar të Britanisë së Madhe dhe Irlandës së Veriut".	6497
Vendim i Këshillit të Ministrave nr. 257, datë 10.4.2026	Për përcaktimin e afatit të hyrjes e të qëndrimit të shtetasve të Ukrainës në Republikën e Shqipërisë.....	6497
Vendim i Këshillit të Ministrave nr. 258, datë 10.4.2026	Për disa ndryshime në vendimin nr. 718, datë 29.10.2004, të Këshillit të Ministrave, "Për listën e personave të shpallur si financues të terrorizmit", të ndryshuar.....	6497

Vendim i Këshillit të Ministrave nr. 259, datë 10.4.2026	Për disa ndryshime në vendimin nr. 1128, datë 30.12.2020, të Këshillit të Ministrave, "Për zbatimin nga Republika e Shqipërisë të vendimeve të Këshillit të Bashkimit Evropian për vendosjen, ndryshimin dhe shfuqizimin e masave shtrënguese ndërkombëtare, të ndryshuara", të ndryshuar.....	6498
Vendim i Këshillit të Ministrave nr. 260, datë 10.4.2026	Për një ndryshim në vendimin nr. 61, datë 29.1.2025, të Këshillit të Ministrave, "Për shpronësimin, për interes publik, të pronarëve të pasurive të paluajtshme, pronë private, që preken nga realizimi i projektit 'Ndërtimi i fiderave me kabllo 20 kV, V4, V5 dhe kabinave të reja nga nënstacioni i ri Valias", të ndryshuar.....	6528
Vendim i Këshillit të Ministrave nr. 261, datë 10.4.2026	Për shpronësimin, për interes publik, të pronarëve të pasurive të paluajtshme, pronë private, që preken nga realizimi i projektit "Ndërtimi i sheshit rekreativ Shtërmen", Bashkia Cërrik.....	6529
Vendim i Këshillit të Ministrave nr. 262, datë 10.4.2026	Për shpronësimin, për interes publik, të pronarëve të pasurive të paluajtshme, pronë private, që preken nga realizimi i projektit "Rivitalizim urban i shesheve të pallateve nr. 588, 712 etj., 'Aleks Buda', në lagjen '5 Maj', zona kadastrale 8525", Bashkia Elbasan.....	6531
Vendim i Këshillit të Ministrave nr. 263, datë 10.4.2026	Për shpronësimin, për interes publik, të pronarëve të pasurisë së paluajtshme, pronë private, që preket nga realizimi i projektit "Zgjerimi i sipërfaqes së varrezave publike të qytetit të Peqinit".....	6532
Vendim i Këshillit të Ministrave nr. 264, datë 10.4.2026	Për miratimin e rregullave për organizimin dhe funksionimin e Këshillit të Mbështetjes së Projekteve, të ngritur pranë Autoritetit të Mbikëqyrjes së Lojërave të Fatit.....	6533
Vendim i Këshillit të Ministrave nr. 265, datë 10.4.2026	Për disa ndryshime në vendimin nr. 17, datë 16.1.2019, të Këshillit të Ministrave, "Për përcaktimin e shoqërive të tjera shtetërore ose private, të rëndësishme për interesin e publikut, për shkak të natyrës së biznesit, madhësisë ose numrit të punëmarrësve të tyre", të ndryshuar.....	6539
Vendim i Këshillit të Ministrave nr. 266, datë 10.4.2026	Për disa shtesa dhe ndryshime në vendimin nr. 531, datë 7.9.2023, të Këshillit të Ministrave, "Për krijimin e shoqërisë aksionare shtetërore 'Operatori i Blerjeve të Përqendruara' sh.a., për kryerjen e procedurave të veçanta të prokurimit, në emër dhe për llogari të Kryeministrisë, ministrive dhe institucioneve të varësisë", të ndryshuar.....	6539
Vendim i Këshillit të Ministrave nr. 268, datë 10.4.2026	Për disa shtesa në vendimin nr. 760, datë 16.9.2015, të Këshillit të Ministrave, "Për kërkesat për gjurmimin e ushqimit dhe ushqimit për kafshë përgjatë zinxhirit ushqimor".....	6540
Vendim i Këshillit të Ministrave nr. 269, datë 10.4.2026	Për shpalljen e disa zonave me përparësi zhvillimin e ekonomisë malore në Bashkinë Lushnjë.....	6541
Vendim i Këshillit të Ministrave nr. 270, datë 10.4.2026	Për shpalljen e disa zonave me përparësi zhvillimin e ekonomisë malore në Bashkinë Cërrik.....	6557
Vendim i Këshillit të Ministrave nr. 271, datë 10.4.2026	Për shpalljen e disa zonave me përparësi zhvillimin e ekonomisë malore në Bashkinë Poliçan.....	6576

Vendim i Këshillit të Ministrave nr. 272, datë 10.4.2026	Për shpalljen e disa zonave me përparësi zhvillimin e ekonomisë malore në Bashkinë Këlcyrë.....	6614
Urdhër i ministrit të Drejtësisë nr. 169, datë 19.3.2026	Për përcaktimin e detyrave të zëvendësministrit të Drejtësisë znj. Elona Hoxha.....	6638
Urdhër i ministrit të Drejtësisë nr. 170, datë 19.3.2026	Për delegimin e autoritetit/kompetencave nëpunësve të lartë civilë të Ministrisë së Drejtësisë.....	6639
Urdhër i ministrit të Drejtësisë nr. 171, datë 19.3.2026	Për autorizimin dhe delegimin e disa kompetencave/autoritetit të ministrit të Drejtësisë, drejtorit të përgjithshëm të Drejtorisë së Përgjithshme të Monitorimit.....	6640
Urdhër i ministrit të Drejtësisë nr. 172, datë 19.3.2026	Për delegimin e autoritetit/kompetencave nëpunësve të lartë civilë të Ministrisë së Drejtësisë.....	6640
Urdhër i ministrit të Drejtësisë nr. 183, datë 30.3.2026	Për përcaktimin e detyrave të zëvendësministrit të Drejtësisë z. Tedi Dobi.....	6641
Vendim i Bordit të Transparencës dhe Kufizimit të Përkohshëm të Çmimeve të Tregtimit me Shumicë/Pakicë të Nënprodukteve të Naftës dhe Gazit nr. 9, datë 15.4.2026	Për miratimin e çmimit tavan të tregtimit me shumicë/pakicë të nënprodukteve të naftës dhe të gazit.....	6642

DEKRET
Nr. 203, datë 9.4.2026

PËR LEJIMIN E LËNIES SË SHTETËSISË SHQIPTARE

Në mbështetje të nenit 92, shkronjës "c", nenit 93 të Kushtetutës, neneve 13, 20 e në vijim të ligjit nr. 113/2020, "Për shtetësinë", i ndryshuar, me propozim të ministrit të Punëve të Brendshme,

DEKRETOJ:

Neni 1

U lejohet lënia e shtetësisë shqiptare, me kërkesë të tyre, shtetasve:
1. Bukuroshe Nuredin Bregaj
2. Julga Vojo Krstović
3. Ana Astrit Qiraxhi

Neni 2

Ky dekret hyn në fuqi menjëherë dhe botohet në Fletoren Zyrtare.

PRESIDENT I REPUBLIKËS
SË SHQIPËRISË
Bajram Begaj

DEKRET
Nr. 204, datë 9.4.2026

PËR LEJIMIN E LËNIES SË SHTETËSISË SHQIPTARE

Në mbështetje të nenit 92, shkronjës "c", nenit 93 të Kushtetutës, neneve 13, 20 e në vijim të ligjit nr. 113/2020, "Për shtetësinë", i ndryshuar, me propozim të ministrit të Punëve të Brendshme,

DEKRETOJ:

Neni 1

U lejohet lënia e shtetësisë shqiptare, me kërkesë të tyre, shtetasve:
1. Malvina Rrapo Skënderaj
2. Vaso Pero Popoviq
3. Fatjon Fitim Doda

Neni 2

Ky dekret hyn në fuqi menjëherë dhe botohet në Fletoren Zyrtare.

PRESIDENT I REPUBLIKËS
SË SHQIPËRISË
Bajram Begaj

DEKRET
Nr. 205, datë 9.4.2026

PËR DHËNIE TË SHTETËSISË SHQIPTARE

Në mbështetje të nenit 92, shkronjës "c", nenit 93 të Kushtetutës, neneve 6, 20 e në vijim të ligjit nr. 113/2020, "Për shtetësinë", i ndryshuar, me propozim të ministrit të Punëve të Brendshme,

DEKRETOJ:

Neni 1

Dhënien e shtetësisë shqiptare, me kërkesë të tyre, shtetasve:
1. Mon Imer Muqaj
2. Jakup Elmi Isufi
3. Iliriana Ali Agaj Qorri

Neni 2

Ky dekret hyn në fuqi menjëherë dhe botohet në Fletoren Zyrtare.

PRESIDENT I REPUBLIKËS
SË SHQIPËRISË
Bajram Begaj

DEKRET
Nr. 206, datë 9.4.2026

PËR DHËNIE TË SHTETËSISË SHQIPTARE

Në mbështetje të nenit 92, shkronjës "c", nenit 93 të Kushtetutës, neneve 16, 20 e në vijim të ligjit nr. 113/2020, "Për shtetësinë", i ndryshuar, me propozim të ministrit të Punëve të Brendshme,

DEKRETOJ:

Neni 1

Dhënien e shtetësisë shqiptare, me kërkesë të tyre, shtetasve:
1. Elira Masar Mino
2. Vasil Theodhori Biri

Neni 2

Ky dekret hyn në fuqi menjëherë dhe botohet në Fletoren Zyrtare.

PRESIDENT I REPUBLIKËS
SË SHQIPËRISË
Bajram Begaj

DEKRET
Nr. 207, datë 9.4.2026

PËR DHËNIE TË SHTETËSISË SHQIPTARE

Në mbështetje të nenit 92, shkronjës "c", nenit 93 të Kushtetutës, neneve 16, 20 e në vijim të ligjit nr. 113/2020, "Për shtetësinë", i ndryshuar, me propozim të ministrit të Punëve të Brendshme,

DEKRETOJ:

Neni 1

Dhënien e shtetësisë shqiptare, me kërkesë të tyre, shtetasve:
1. Nikë Sokol Pjetra
2. Ariana Dhimiter Rieger

Neni 2

Ky dekret hyn në fuqi menjëherë dhe botohet në Fletoren Zyrtare.

PRESIDENT I REPUBLIKËS
SË SHQIPËRISË
Bajram Begaj

DEKRET
Nr. 208, datë 9.4.2026

PËR DHËNIE TË SHTETËSISË SHQIPTARE

Në mbështetje të nenit 92, shkronjës "c", nenit 93 të Kushtetutës, neneve 16, 20 e në vijim të ligjit nr. 113/2020, "Për shtetësinë", i ndryshuar, me propozim të ministrit të Punëve të Brendshme,

DEKRETOJ:

Neni 1

Dhënien e shtetësisë shqiptare, me kërkesë të tyre, shtetasve:
1. Etmon Hamza Tafilica
2. Andreas Qirjako Mino

Neni 2

Ky dekret hyn në fuqi menjëherë dhe botohet në Fletoren Zyrtare.

PRESIDENT I REPUBLIKËS
SË SHQIPËRISË
Bajram Begaj

DEKRET
Nr. 209, datë 9.4.2026

PËR DHËNIE TË SHTETËSISË SHQIPTARE

Në mbështetje të nenit 92, shkronjës "c", nenit 93 të Kushtetutës, neneve 8, 20 e në vijim të ligjit nr. 113/2020, "Për shtetësinë", i ndryshuar, me propozim të ministrit të Punëve të Brendshme,

DEKRETOJ:

Neni 1

Dhënien e shtetësisë shqiptare, me kërkesë të saj, shtetases:
1. Vlera Blerim Hajdari

Neni 2

Ky dekret hyn në fuqi menjëherë dhe botohet në Fletoren Zyrtare.

PRESIDENT I REPUBLIKËS
SË SHQIPËRISË
Bajram Begaj

DEKRET
Nr. 210, datë 9.4.2026

PËR DHËNIE TË SHTETËSISË SHQIPTARE

Në mbështetje të nenit 92, shkronjës "c", nenit 93 të Kushtetutës, neneve 16, 20 e në vijim të ligjit nr. 113/2020, "Për shtetësinë", i ndryshuar, me propozim të ministrit të Punëve të Brendshme,

DEKRETOJ:

Neni 1

Dhënien e shtetësisë shqiptare, me kërkesë të tyre, shtetasve:
1. Arjeta Nexhat Kamberi
2. Nezihat Hamdi Sudi

Neni 2

Ky dekret hyn në fuqi menjëherë dhe botohet në Fletoren Zyrtare.

PRESIDENT I REPUBLIKËS
SË SHQIPËRISË
Bajram Begaj

DEKRET
Nr. 211, datë 9.4.2026

PËR DHËNIE TË SHTETËSISË SHQIPTARE

Në mbështetje të nenit 92, shkronjës "c", nenit 93 të Kushtetutës, neneve 16, 20 e në vijim të ligjit nr. 113/2020, "Për shtetësinë", i ndryshuar, me propozim të ministrit të Punëve të Brendshme,

DEKRETOJ:

Neni 1

Dhënien e shtetësisë shqiptare, me kërkesë të tyre, shtetasve:
1. Arbër Ilir Qesja
2. Suzana Martin Pjetra

Neni 2

Ky dekret hyn në fuqi menjëherë dhe botohet në Fletoren Zyrtare.

PRESIDENT I REPUBLIKËS
SË SHQIPËRISË
Bajram Begaj

DEKRET
Nr. 212, datë 9.4.2026

PËR DHËNIE TË SHTETËSISË SHQIPTARE

Në mbështetje të nenit 92, shkronjës "c", nenit 93 të Kushtetutës, neneve 9, 20 e në vijim të ligjit nr. 113/2020, "Për shtetësinë", i ndryshuar, me propozim të ministrit të Punëve të Brendshme,

DEKRETOJ:

Neni 1

Dhënien e shtetësisë shqiptare, me kërkesë të tij, shtetasit:
1. Ilkay Çinar Mustafa Hildir

Neni 2

Ky dekret hyn në fuqi menjëherë dhe botohet në Fletoren Zyrtare.

PRESIDENT I REPUBLIKËS
SË SHQIPËRISË
Bajram Begaj

DEKRET
Nr. 213, datë 9.4.2026

PËR DHËNIE TË SHTETËSISË SHQIPTARE

Në mbështetje të nenit 92, shkronjës "c", nenit 93 të Kushtetutës, neneve 9, 20 e në vijim të ligjit nr. 113/2020, "Për shtetësinë", i ndryshuar, me propozim të ministrit të Punëve të Brendshme,

DEKRETOJ:

Neni 1

Dhënien e shtetësisë shqiptare, me kërkesë të tij, shtetasit:
1. Michael Robert Donald Ray Messick

Neni 2

Ky dekret hyn në fuqi menjëherë dhe botohet në Fletoren Zyrtare.

PRESIDENT I REPUBLIKËS
SË SHQIPËRISË
Bajram Begaj

DEKRET
Nr. 214, datë 9.4.2026

PËR DHËNIE TË SHTETËSISË SHQIPTARE

Në mbështetje të nenit 92, shkronjës "c", nenit 93 të Kushtetutës, neneve 9, 20 e në vijim të ligjit nr. 113/2020, "Për shtetësinë", i ndryshuar, me propozim të ministrit të Punëve të Brendshme,

DEKRETOJ:

Neni 1

Dhënien e shtetësisë shqiptare, me kërkesë të tij, shtetasit:
1. Mustafa Kemal Hasan Senol

Neni 2

Ky dekret hyn në fuqi menjëherë dhe botohet në Fletoren Zyrtare.

PRESIDENT I REPUBLIKËS
SË SHQIPËRISË
Bajram Begaj

DEKRET
Nr. 215, datë 9.4.2026

PËR DHËNIE TË SHTETËSISË SHQIPTARE

Në mbështetje të nenit 92, shkronjës "c", nenit 93 të Kushtetutës, neneve 9, 20 e në vijim të ligjit nr. 113/2020, "Për shtetësinë", i ndryshuar, me propozim të ministrit të Punëve të Brendshme,

DEKRETOJ:

Neni 1

Dhënien e shtetësisë shqiptare, me kërkesë të tij, shtetasit:
1. Necip Sinan Ibrahim Necati Kinaci

Neni 2

Ky dekret hyn në fuqi menjëherë dhe botohet në Fletoren Zyrtare.

PRESIDENT I REPUBLIKËS
SË SHQIPËRISË
Bajram Begaj

DEKRET
Nr. 216, datë 9.4.2026

PËR DHËNIE TË SHTETËSISË SHQIPTARE

Në mbështetje të nenit 92, shkronjës "c", nenit 93 të Kushtetutës, neneve 9, 20 e në vijim të ligjit nr. 113/2020, "Për shtetësinë", i ndryshuar, me propozim të ministrit të Punëve të Brendshme,

DEKRETOJ:

Neni 1

Dhënien e shtetësisë shqiptare, me kërkesë të tij, shtetasit:
1. Maryam Kamal Mammadzada

Neni 2

Ky dekret hyn në fuqi menjëherë dhe botohet në Fletoren Zyrtare.

PRESIDENT I REPUBLIKËS
SË SHQIPËRISË
Bajram Begaj

DEKRET
Nr. 217, datë 9.4.2026

PËR DHËNIE TË SHTETËSISË SHQIPTARE

Në mbështetje të nenit 92, shkronjës "c", nenit 93 të Kushtetutës, neneve 16, 20 e në vijim të ligjit nr. 113/2020, "Për shtetësinë", i ndryshuar, me propozim të ministrit të Punëve të Brendshme,

DEKRETOJ:

Neni 1

Dhënien e shtetësisë shqiptare, me kërkesë të saj, shtetases:
1. Jolanda Lekë Dütsch

Neni 2

Ky dekret hyn në fuqi menjëherë dhe botohet në Fletoren Zyrtare.

PRESIDENT I REPUBLIKËS
SË SHQIPËRISË
Bajram Begaj

DEKRET
Nr. 218, datë 9.4.2026

PËR DHËNIE TË SHTETËSISË SHQIPTARE

Në mbështetje të nenit 92, shkronjës "c", nenit 93 të Kushtetutës, neneve 16, 20 e në vijim të ligjit nr. 113/2020, "Për shtetësinë", i ndryshuar, me propozim të ministrit të Punëve të Brendshme,

DEKRETOJ:

Neni 1

Dhënien e shtetësisë shqiptare, me kërkesë të tyre, shtetasve:
1. Diana Abas Hoxha
2. Jakobin Franc Pavaci
3. Sarah Franc Pavaci
4. Silvia Bajram Schmidt

Neni 2

Ky dekret hyn në fuqi menjëherë dhe botohet në Fletoren Zyrtare.

PRESIDENT I REPUBLIKËS
SË SHQIPËRISË
Bajram Begaj

DEKRET
Nr. 219, datë 9.4.2026

PËR DHËNIE TË SHTETËSISË SHQIPTARE

Në mbështetje të nenit 92, shkronjës "c", nenit 93 të Kushtetutës, neneve 8, 20 e në vijim të ligjit nr. 113/2020, "Për shtetësinë", i ndryshuar, me propozim të ministrit të Punëve të Brendshme,

DEKRETOJ:

Neni 1

Dhënien e shtetësisë shqiptare, me kërkesë të tij, shtetasit:
1. Antonino Giovanni Greco

Neni 2

Ky dekret hyn në fuqi menjëherë dhe botohet në Fletoren Zyrtare.

PRESIDENT I REPUBLIKËS
SË SHQIPËRISË
Bajram Begaj

DEKRET
Nr. 220, datë 9.4.2026

PËR DHËNIE TË SHTETËSISË SHQIPTARE

Në mbështetje të nenit 92, shkronjës "c", nenit 93 të Kushtetutës, neneve 8, 20 e në vijim të ligjit nr. 113/2020, "Për shtetësinë", i ndryshuar, me propozim të ministrit të Punëve të Brendshme,

DEKRETOJ:

Neni 1

Dhënien e shtetësisë shqiptare, me kërkesë të tij, shtetasit:
1. Arton Hajdin Avdijaj

Neni 2

Ky dekret hyn në fuqi menjëherë dhe botohet në Fletoren Zyrtare.

PRESIDENT I REPUBLIKËS
SË SHQIPËRISË
Bajram Begaj

DEKRET
Nr. 221, datë 9.4.2026

PËR DHËNIE TË SHTETËSISË SHQIPTARE

Në mbështetje të nenit 92, shkronjës "c", nenit 93 të Kushtetutës, neneve 9, 20 e në vijim të ligjit nr. 113/2020, "Për shtetësinë", i ndryshuar, me propozim të ministrit të Punëve të Brendshme,

DEKRETOJ:

Neni 1

Dhënien e shtetësisë shqiptare, me kërkesë të saj, shtetases:
1. Irem Ahmet Kaplan

Neni 2

Ky dekret hyn në fuqi menjëherë dhe botohet në Fletoren Zyrtare.

PRESIDENT I REPUBLIKËS
SË SHQIPËRISË
Bajram Begaj

DEKRET
Nr. 222, datë 9.4.2026

PËR DHËNIE TË SHTETËSISË SHQIPTARE

Në mbështetje të nenit 92, shkronjës "c", nenit 93 të Kushtetutës, neneve 9, 20 e në vijim të ligjit nr. 113/2020, "Për shtetësinë", i ndryshuar, me propozim të ministrit të Punëve të Brendshme,

DEKRETOJ:

Neni 1

Dhënien e shtetësisë shqiptare, me kërkesë të tij, shtetasit:
1. Can Cenk Heris

Neni 2

Ky dekret hyn në fuqi menjëherë dhe botohet në Fletoren Zyrtare.

PRESIDENT I REPUBLIKËS
SË SHQIPËRISË
Bajram Begaj

DEKRET
Nr. 223, datë 9.4.2026

PËR DHËNIE TË SHTETËSISË SHQIPTARE

Në mbështetje të nenit 92, shkronjës "c", nenit 93 të Kushtetutës, neneve 9, 20 e në vijim të ligjit nr. 113/2020, "Për shtetësinë", i ndryshuar, me propozim të ministrit të Punëve të Brendshme,

DEKRETOJ:

Neni 1

Dhënien e shtetësisë shqiptare, me kërkesë të tij, shtetasit:
1. Walter Semen Tatch

Neni 2

Ky dekret hyn në fuqi menjëherë dhe botohet në Fletoren Zyrtare.

PRESIDENT I REPUBLIKËS
SË SHQIPËRISË
Bajram Begaj

DEKRET
Nr. 224, datë 9.4.2026

PËR DHËNIE TË SHTETËSISË SHQIPTARE

Në mbështetje të nenit 92, shkronjës "c", nenit 93 të Kushtetutës, neneve 9, 20 e në vijim të ligjit nr. 113/2020, "Për shtetësinë", i ndryshuar, me propozim të ministrit të Punëve të Brendshme,

DEKRETOJ:

Neni 1

Dhënien e shtetësisë shqiptare, me kërkesë të saj, shtetases:
1. Özlem Murat Sureyya Bilge

Neni 2

Ky dekret hyn në fuqi menjëherë dhe botohet në Fletoren Zyrtare.

PRESIDENT I REPUBLIKËS
SË SHQIPËRISË
Bajram Begaj

DEKRET
Nr. 225, datë 9.4.2026

PËR DHËNIE TË SHTETËSISË SHQIPTARE

Në mbështetje të nenit 92, shkronjës "c", nenit 93 të Kushtetutës, neneve 9, 20 e në vijim të ligjit nr. 113/2020, "Për shtetësinë", i ndryshuar, me propozim të ministrit të Punëve të Brendshme,

DEKRETOJ:

Neni 1

Dhënien e shtetësisë shqiptare, me kërkesë të saj, shtetases:
1. Nilüfer Süleyman Şemsettin Tanriover

Neni 2

Ky dekret hyn në fuqi menjëherë dhe botohet në Fletoren Zyrtare.

PRESIDENT I REPUBLIKËS
SË SHQIPËRISË
Bajram Begaj

VENDIM
Nr. 251, datë 10.4.2026

PËR DISA NDRYSHIME NË VENDIMET E KËSHILLIT TË MINISTRAVE NR. 449, DATË 27.5.2015; NR. 543, DATË 29.9.2021; NR. 117, DATË 2.3.2022; NR. 488, DATË 21.7.2022; NR. 635, DATË 15.11.2023; NR. 7, DATË 11.1.2024; NR. 606, DATË 2.10.2024; NR. 3, DATË 9.1.2025; NR. 546, DATË 1.10.2025; DHE NR. 345, DATË 24.4.2013, PËR KOMPENSIMIN FINANCIAR TË PRONARËVE TË PASURIVE TË PALUAJTSHME, QË PREKEN NGA NDËRTIMET E LEGALIZUARA

Në mbështetje të nenit 100 të Kushtetutës dhe të nenit 24 të ligjit nr. 20/2020, "Për përfundimin e proceseve kalimtare të pronësisë në Republikën e Shqipërisë", me propozimin e Kryeministrit, Këshilli i Ministrave

VENDOSI:

I. Në vendimet e Këshillit të Ministrave nr. 449, datë 27.5.2015; nr. 543, datë 29.9.2021; nr. 117, datë 2.3.2022; nr. 488, datë 21.7.2022; nr. 635, datë 15.11.2023; nr. 7, datë 11.1.2024; nr. 606, datë 2.10.2024; nr. 3, datë 9.1.2025; nr. 546, datë 1.10.2025, dhe nr. 345, datë 24.4.2013, "Për kompensimin financiar të pronarëve të pasurive të paluajtshme, që preken nga ndërtimet e legalizuara", për drejtoritë vendore të Agjencisë Shtetërore të Kadastrës: Tiranë Veri, Tiranë Rurale 2, Tiranë Rurale 1, Elbasan, Durrës–Kavajë–Krujë, Korçë, Tiranë Jug dhe Vlorë bëhen ndryshimet, sipas tabelës nr. 1, që i bashkëlidhet këtij vendimi dhe është pjesë përbërëse e tij, nga "lidhja A" deri në "lidhjen J", si më poshtë vijon:

1. Në vendimin nr. 449, datë 27.5.2015, të Këshillit të Ministrave, në zonën kadastrale 8150, qarku Tiranë, në tabelën 1, bashkëlidhur vendimit, anulohet kompensimi financiar, sipas lidhjes A, që i bashkëlidhet këtij vendimi.

2. Në vendimin nr. 543, datë 29.9.2021, të Këshillit të Ministrave, në shtojcën nr. 1, bashkëlidhur vendimit, në zonën kadastrale 3866, qarku Tiranë, korrigjohet emri i pronarit që përfiton kompensimin financiar, për pasurinë me nr. 312/81, sipas lidhjes B, që i bashkëlidhet këtij vendimi.

3. Në vendimin nr. 117, datë 2.3.2022, të Këshillit të Ministrave, bëhen ndryshimet e mëposhtme në shtojcën nr. 1, bashkëlidhur vendimit, sipas lidhjes C, që i bashkëlidhet këtij vendimi:

a) Në zonën kadastrale 2460, qarku Tiranë, për pasurinë me nr. 505/249 anulohet kompensimi financiar si pasojë e përditësimit hartografik;

b) Në zonën kadastrale 2124, qarku Elbasan, për pasurinë me nr. 336/7/3 dhe për pasurinë me nr. 336/8/1 ndryshohen sipërfaqet e kompensimit si pasojë e përditësimit hartografik.

4. Në vendimin nr. 488, datë 21.7.2022, të Këshillit të Ministrave, në shtojcën nr. 1, bashkëlidhur vendimit, në zonën kadastrale 8522, qarku Elbasan, korrigjohet një nga emrat e pronarëve përfitues të kompensimit financiar, si pasojë e një gabimi material, sipas lidhjes D, që i bashkëlidhet këtij vendimi.

5. Në vendimin nr. 635, datë 15.11.2023, të Këshillit të Ministrave, në shtojcën nr. 1, bashkëlidhur vendimit, bëhen ndryshimet e mëposhtme, sipas lidhjes E, që i bashkëlidhet këtij vendimi:

a) Në zonën kadastrale 3426, qarku Tiranë, ndryshohen sipërfaqet e kompensimit, si pasojë e përditësimit hartografik, për pasuritë me nr. 73/55 dhe nr. 73/54;

b) Në zonën kadastrale 3266, qarku Tiranë, anulohet kompensimi financiar si pasojë e përditësimit hartografik.

6. Në vendimin nr. 7, datë 11.1.2024, të Këshillit të Ministrave, në shtojcën nr. 1, bashkëlidhur vendimit, në zonën kadastrale 8527, qarku Elbasan, korrigjohen emrat e përfituesve të objektit informal, bazuar në vendimin e legalizimit, sipas lidhjes F, që i bashkëlidhet këtij vendimi.

7. Në vendimin nr. 606, datë 2.10.2024, të Këshillit të Ministrave, në shtojcën nr. 1, bashkëlidhur vendimit, në zonën kadastrale 8551, qarku Tiranë, për pasurinë me nr. 6/144 anulohet kompensimi financiar, sipas lidhjes G, që i bashkëlidhet këtij vendimi.

8. Në vendimin nr. 3, datë 9.1.2025, të Këshillit të Ministrave, në shtojcën nr. 1, bashkëlidhur vendimit, bëhen ndryshimet e mëposhtme, sipas lidhjes H, që i bashkëlidhet këtij vendimi:

a) Në zonën kadastrale 8562, qarku Korçë, për pasuritë me nr. 1/1110 dhe nr. 1/226 saktësohen emrat e përfituesve të kompensimit financiar, si dhe sipërfaqja e kompensimit për pasurinë me nr. 1/226;

b) Në zonën kadastrale 2704, qarku Tiranë, për pasurinë me nr. 197/64 anulohet kompensimi financiar si pasojë e përditësimit hartografik;

c) Në zonën kadastrale 3976, qarku Tiranë, për pasurinë nr. 255/123, anulohet kompensimi financiar si pasojë e përditësimit hartografik;

ç) Në zonën kadastrale 8180, qarku Tiranë, anulohet kompensimi financiar për parcelat ndërtimore në favor të objekteve informale të ndërtuara mbi pasuritë me nr. 8/1069, nr. 8/268, nr. 8/270 dhe nr. 8/1071;

d) Në zonën kadastrale 8180, qarku Tiranë, anulohet kompensimi financiar për parcelën ndërtimore në favor të objektit informal të ndërtuar mbi pasuritë me nr. 8/1069 dhe nr. 8/268;

dh) Në zonën kadastrale 8190, qarku Tiranë, për pasuritë me nr. 14/257 dhe nr. 14/256 ndryshohen sipërfaqet e kompensimit si pasojë e përditësimit hartografik.

9. Në vendimin nr. 546, datë 1.10.2025, të Këshillit të Ministrave, në shtojcën nr. 1, bashkëlidhur vendimit, në zonën kadastrale 8190, qarku Tiranë, korrigjohet emri i përfituesit të objektit informal, bazuar në vendimin e legalizimit, si dhe pasqyrohen kufizimet, që janë në seksionin E të kartelës, sipas lidhjes I, që i bashkëlidhet këtij vendimi.

10. Në vendimin nr. 345, datë 24.4.2013, të Këshillit të Ministrave, në listën bashkëlidhur vendimit bëhen ndryshimet e mëposhtme, sipas lidhjes J, që i bashkëlidhet këtij vendimi:

a) Në zonën kadastrale 8603, qarku Vlorë, anulohet kalimi i pronësisë së parcelës ndërtimore në favor të objektit informal për pasurinë me nr. 23/411, bazuar në vendimin për përjashtimin e ndërtimit pa leje;

b) Në zonën kadastrale 8603, qarku Vlorë, anulohet kalimi i pronësisë së parcelës ndërtimore në favor të objektit informal për pasurinë me nr. 23/410, bazuar në vendimin për përjashtimin e ndërtimit pa leje.

II. Ngarkohen Agjencia e Trajtimit të Pronave dhe Agjencia Shtetërore e Kadastrës për zbatimin e këtij vendimi.

Ky vendim hyn në fuqi menjëherë dhe botohet në Fletoren Zyrtare.

KRYEMINISTËR
Edi Rama

Tabela nr.1

Lidhja A

VKM NR.449, date 27.05.2015

QARKU TIRANE, ZVRPP TIRANE , ZONA KADASTRALE 8150

Nr. Rendori pasurive	Konigjimi	Të dhënat e Pasurisë së Legalizuar					Gjendja juridike (pronesia)	Kompensimi i Pronarëve							
		Emër	Atësi	Mbiemër	Leja e legalizimit			Emër	Atësi	Mbiemër	Nr. i pasurisë	Masa e kompensimit (m^2)	Çmimi (leke/m^2)	Shuma - Vlera e kompensimit (lek)	Seksioni i Veçantë
					Numer	Date									
1	2	3	4	5	6	7	8	9	10	11	12	13	14	15	16
1	ISHTE	VLADIMIR	HYSEN	LIPO	89979	5/6/2013	TE TRTEVE	IBRAHIM	NAIL	UZEIRI	4/92	67	23,703	1,588,101.00	
								REFIK	JAKUP	HYSENI					
								LUTFI	MUHAMET	NUREDINI					
								RUZHDI	REXHEP	HIMA					
								ISA	QANI	ADEMI					
								PETRIT	FEJZO	SHAHAJ					
								ZAMIRA	SHYQYRI	SHAHAJ					
	BEHET	Anullohet													

Lidhja B

VKM NR.543, date 29.9.2021

QARKU TIRANE, ZVRPP TIRANE , ZONA KADASTRALE 3866

Nr. Rendori pasurive	Konigjimi	Të dhënat e Pasurisë së Legalizuar					Gjendja juridike (pronesia)	Kompensimi i Pronarëve							
		Emër	Atësi	Mbiemër	Leja e legalizimit			Emër	Atësi	Mbiemër	Nr. i pasurisë	Masa e kompensimit (m^2)	Çmimi (leke/m^2)	Shuma - Vlera e kompensimit (lek)	Seksioni i Veçantë
					Numer	Date									
1	2	3	4	5	6	7	8	9	10	11	12	13	14	15	16
2	Ishte	NASIP	BIZAT	KOCI	171277	27.08.2019		ARBEN	VEIZ	KAPOLLARI	312/81	445.1	4,242	1,888,114.20	Ne seksionin D te karteles ka regjistrim aktiv mbi kete pasuri pozicionohet ndertesa me nr 312/81-Nd1 Vol.125 Fq 125 Zk 3866 L.Leg , mbi kete pasuri ndodhet ndertesa me nr.312/81-ND2 Vol.135 Fq.137 L.leg, ne kete pasuri ndodhet ndertesa e regjistruar ne volum 142 faqe 23 L.Leg .
	Behet	NASIP	BIZAT	KOCI	171277	27.08.2019		MARIO	XHEMAL	VEIZAJ	312/81	445.1	4,242	1888114.20	Ne seksionin D te karteles ka regjistrim aktiv mbi kete pasuri pozicionohet ndertesa me nr 312/81-Nd1 Vol.125 Fq 125 Zk 3866 L.Leg , mbi kete pasuri ndodhet ndertesa me nr.312/81-ND2 Vol.135 Fq.137 L.leg, ne kete pasuri ndodhet ndertesa e regjistruar ne volum 142 faqe 23 L.Leg .

Lidhja C

VKM NR.117, date 02.03.2022

QARKU TIRANE, ZVRPP TIRANE , ZONA KADASTRALE 2460

Nr. Rendori pasurive	Korigjimi	Të dhënat e Pasurisë së Legalizuar					Gjendja juridike (pronesia)	Kompensimi i Pronarëve							
		Emër	Atësi	Mbiemër	Leja e legalizimit			Emër	Atësi	Mbiemër	Nr. i pasurisë	Masa e kompensimit (m²)	Çmimi (leke/m²)	Shuma - Vlera e kompensimit (lek)	Seksioni i Veçantë
					Numer	Date									
1	2	3	4	5	6	7	8	9	10	11	12	13	14	15	16
3	ISHTE	XHEMAL	RRAHMAN	RRAHMANI	130259	19.03.2018	TE TRETEVE + SHTET	ISMAIL	SULEJMAN	ALLA	505/249	271	2080	563680	
	BEHET	ANULLOHET													
4	Ishte	NEVRUZ	HAMIT	BAJRAMI	7745360	27/03/2016	Pronar	ZYLYFTAR	HAJRULLA	ZYKOLLARI	336/7/3	90.8	221	20,066.8	
								MBARES	QANI	ZYKOLLARI					
								TAULAND	ZYLYFTAR	ZYKOLLARI					
								REDJON	ZYLYFTAR	ZYKOLLARI					
								ELENI	ZYLYFTAR	ZYKOLLARI					
								ALTINA	ZYLYFTAR	ZYKOLLARI					
								DHIMITER	IRAKLI	BERDUFI	336/8/1	274.5		60,664.5	
	Behet	NEVRUZ	HAMIT	BAJRAMI	7745360	27/03/2016	Pronar	ZYLYFTAR	HAJRULLA	ZYKOLLARI	336/7/3	63.4	221	14,011.40	
								MBARES	QANI	ZYKOLLARI					
								TAULAND	ZYLYFTAR	ZYKOLLARI					
								REDJON	ZYLYFTAR	ZYKOLLARI					
								ELENI	ZYLYFTAR	ZYKOLLARI					
								ALTINA	ZYLYFTAR	ZYKOLLARI					
								DHIMITER	IRAKLI	BERDUFI	336/8/1	301.9		66,719.90	

Lidhja D

VKM NR.488, date 21.07.2022

Qarku Elbasan,Drejtoria Vendore ASHK Elbasan, Zona Kadastrale 8522

Nr. Rendori pasurive	Korigjimi	Të dhënat e Pasurisë së Legalizuar					Gjendja juridike (pronesia)	Kompensimi i Pronarëve							
		Emër	Atësi	Mbiemër	Leja e legalizimit			Emër	Atësi	Mbiemër	Nr. i pasurisë	Masa e kompensimit (m²)	Çmimi (leke/m²)	Shuma - Vlera e kompensimit (lek)	Seksioni i Veçantë
					Numer	Date									
1	2	3	4	5	6	7	8	9	10	11	12	13	14	15	16
								ADRIANO	URAN	HASTOPALLI					
								ARDJAN	PETRIT	HASEKIU					
								ARJANA	ET'HEM	PAPAMIHALI					
								ELJANA	RAMIZ	BODINAKU					
								ENGJELL	ET'HEM	DAKLI					
								FAHRIJE	ALI	BYLYKBASHI					
								FAIK	AHMET	SINANI					
								FATIME	IBRAHIM	NALLBANI					

5	Isrite	VILSON	MARK	BERDUFI	850	24/06/2021	Pronar	FATMIR	IBRAHIM	HASTOPALLI	17/318	408.3	12,764	5,211,541.20
								GAZMEND	PETRIT	HASEKIU				
								HYSEN	SHYQYRI	HYSKJA				
								IBRAHIM	PETRIT	HASEKIU				
								ILIR	SELIM	GRACENI				
								JETA	FAIK	BASHA				
								LAVDIJE	IBRAHIM	SERJANI				
								LORETA	SHYQYRI	QOSJA				
								LUAN	SHEFQET	BAHOLLI				
								MAKENSEN	ALI	BUNGO				
								MEHMET	SELIM	GRACENI				
								NAZIF	SHEFQET	BAHOLLI				
								NEVILA	RAMIZ	BODINAKU				
								00	URAN	ABDIHOXHA				
								RIZA	QAMIL	ÇIFTJA				
								SHKENDI	IBRAHIM	RUSI				
								SHYQYRI	ARIF	HYSKJA				
								SKENDER	SHEFQET	BAHOLLI				
								TEFTA	SHEFQET	RAFAIL				
								ULIS	IBRAHIM	HASTOPALLI				
								VJOLLCA	SELIM	PAPADHIMITRI				
								ZYRA	ALI	MALUKO				
	Behet	VILSON	MARK	BERDUFI	850	24/06/2021	Pronar	ADRIANO	URAN	HASTOPALLI	17/318	408.3	12,764	5,211,541.20
								ARDJAN	PETRIT	HASEKIU				
								ARJANA	ET'HEM	PAPAMIHALI				
								ELJANA	RAMIZ	BODINAKU				
								ENGJELL	ET'HEM	DAKLI				
								FAHRIJE	ALI	BYLYKBASHI				
								FAIK	AHMET	SINANI				
								FATIME	IBRAHIM	NALLBANI				
								FATMIR	IBRAHIM	HASTOPALLI				
								GAZMEND	PETRIT	HASEKIU				
								HYSEN	SHYQYRI	HYSKJA				
								IBRAHIM	PETRIT	HASEKIU				
								ILIR	SELIM	GRACENI				
								JETA	FAIK	BASHA				
								LAVDIJE	IBRAHIM	SERJANI				
								LORETA	SHYQYRI	QOSJA				
								LUAN	SHEFQET	BAHOLLI				
								MAKENSEN	ALI	BUNGO				
								MEHMET	SELIM	GRACENI				
								NAZIF	SHEFQET	BAHOLLI				
								NEVILA	RAMIZ	BODINAKU				

								ORNELA	URAN	ABDIHOXHA					
								RIZA	QAMIL	ÇIFTJA					
								SHKENDI	IBRAHIM	RUSI					
								SHYQYRI	ARIF	HYSKJA					
								SKENDER	SHEFQET	BAHOLLI					
								TEFTA	SHEFQET	RAFAIL					
								ULIS	IBRAHIM	HASTOPALLI					
								VJOLLCA	SELIM	PAPADHIMITRI					
								ZYRA	ALI	MALUKO					

Lidhja E

VKM NR.635, date 15.11.2023

QARKU TIRANE, ZVRPP TIRANE , ZONA KADASTRALE 3426

Nr. Rendori pasurive	Koriglimi	Të dhënat e Pasurisë së Legalizuar					Gjendja juridike (pronesia)	Kompensimi i Pronarëve							
		Emër	Atësi	Mbiemër	Leja e legalizimit			Emër	Atësi	Mbiemër	Nr. i pasurisë	Masa e kompensimit (m^2)	Çmimi (leke/m^2)	Shuma - Vlera e kompensimit (lek)	Seksioni i Veçantë
					Numer	Date									
1	2	3	4	5	6	7	8	9	10	11	12	13	14	15	16
6	**ISHTE**	SAMI	MEHMET	MILLA	666085	12.06.2015	TE TRETEVE	ALFRED	SHYQYRI	DOKA	73/55	320	490	156,800.00	
								ALFRED	SHYQYRI	DOKA	73/54	36	490	17,640.00	
	BEHET	SAMI	MEHMET	MILLA	666085	12.06.2015	TE TRETEVE	ALFRED	SHYQYRI	DOKA	73/55	16	490	7,840.00	
								ALFRED	SHYQYRI	DOKA	73/54	340	490	166,600.00	

QARKU TIRANE, ZVRPP TIRANE , ZONA KADASTRALE 3266

7	ISHTE	KUJTIM	GANI	HALUJU	131090	29.05.2018	TE TRETEVE	SHEFQET	MUHARREM	SINA	162/15	293.1	3283	962247.3	
								BILAL	MUHARREM	SINA					
								PETRIT	MUHARREM	SINA					
								FATBARDHA	ASLLAN	KONICA(MUKA)					
								BASHKIM	ASLLAN	MUKA					
								BEDRI	ASLLAN	MUKA					
								ZYBEJTE	BEQIR	SINA					
								ALBANA	ORHAN	SINA					
								LUSIOS	GENC	SINA					
								SANIE	FERHAT	BOÇI					
								HATIJE	FERHAT	HOXHA					
								BLERTA	FERHAT	XHABRAHIMI					
								BLEDAR	FERHAT	SINA					
								GEZIM	FERHAT	SINA					
								FLUTURA	FERHAT	SINA					
								ELSA	LUTFI	SINA					
								REDI	BILAL	SINA					
								NAILE	MUHARREM	SINA					
								GAZMEND	PETRIT	SINA					
								SHQIPE	PETRIT	SINA					
	BEHET	ANULLOHET													

Lidhja F

VKM NR.7, date 11.01.2024

QARKU ELBASAN, ZVRPP ELBASAN , ZONA KADASTRALE 8527

Nr. Rendori pasurive	Korigjimi	Të dhënat e Pasurisë së Legalizuar					Gjendja juridike (pronesia)	Kompensimi i Pronarëve							
		Emër	Atësi	Mbiemër	Leja e legalizimit			Emër	Atësi	Mbiemër	Nr. i pasurisë	Masa e kompensimit (m²)	Çmimi (leke/m²)	Shuma - Vlera e kompensimit (lek)	Seksioni i Veçantë
					Numer	Date									
1	2	3	4	5	6	7	8	9	10	11	12	13	14	15	16
8	Ishte	OSMAN	ILIR	XHAFA	3203	15/09/2022	Pronar	HENRIETA	KADRI	KUNGULLI	1376/29	330	12,764	4,212,120.00	
		HAQIF	OSMAN	XHAFA	3201	15/09/2022	Pronar					500		6,382,000.00	
	Behet	ILIR	OSMAN	XHAFA	3203	15/09/2022	Pronar	HENRIETA	KADRI	KUNGULLI	1376/29	330	12,764	4,212,120.00	
		HAQIF	OSMAN	XHAFA	3201	15/09/2022	Pronar					500		6,382,000.00	

Lidhja G

VKM nr. 606, datë 02.10.2024

QARKU TIRANE , ZONA KADASTRALE ,8551 ASHK DURRES - KAVAJE - KRUJE

Nr. Rendori pasurive	Korigjimi	Të dhënat e Pasurisë së Legalizuar					Gjendja juridike (pronesia)	Kompensimi i Pronarëve							
		Emër	Atësi	Mbiemër	Leja e legalizimit			Emër	Atësi	Mbiemër	Nr. i pasurisë	Masa e kompensimit (m²)	Çmimi (leke/m²)	Shuma - Vlera e kompensimit (lek)	Seksioni i Veçantë
					Numer	Date									
1	2	3	4	5	6	7	8	9	10	11	12	13	14	15	16
9	Ishte	BEDRI	SHEFQET	KAZAZI	1048	23.02.2022	TE TRETEVE	ARJEL		PAJUNI	6/144	417.6	7745	3,234,312.00	
								ELVIRA		PAJUNI					
								KLODJAN		PAJUNI					
								PRANVERA		PAJUNI(TATOLI)					
								SILVANA		PAJUNI(PREBILA)					
	Behet	ANULLOHET													

Lidhja H

V.K.M. nr.03, datë 9.01.2025

QARKU KORÇE , DREJTORIA VENDORE ASHK KORÇE, ZONA KADASTRALE 8562

Nr. Rendori pasurive	Korigjimi	Të dhënat e Pasurisë së Legalizuar					Gjendja juridike (pronesia)	Kompensimi i Pronarëve							
		Emër	Atësi	Mbiemër	Leja e legalizimit			Emër	Atësi	Mbiemër	Nr. i pasurisë	Masa e kompensimit (m²)	Çmimi (leke/m²)	Shuma - Vlera e kompensimit (lek)	Seksioni i Veçantë
					Numer	Date									
1	2	3	4	5	6	7	8	9	10	11	12	13	14	15	16
10	ISHTE	ROMEO	NIKO	KOÇA	434	21.06.2022	TE TRETEVE	VASKË	PANDELI	KRESHPANI	1/1110	3	9,055.00	27,165.00	
		EDI	NIKO	KOÇA											
		ALKETA	SPIRO	TORI					MIHAL	MASTRO(GAQI)	1/226	108	9,055.00	977,940.00	
		MIGENA	KOZMA	SHAMIJA											
	BEHET	ROMEO	NIKO	KOÇA	434	21.06.2022	TE TRETEVE	VASKË	PANDELI	KRESHPANI	1/1110	3	9,055.00	27,165.00	
		EDI	NIKO	KOÇA				LORETA	PANDELI	RRAPO					
		ALKETA	SPIRO	TORI				THOMA	MIHAL	MASTRO(GAQI)	1/226	18	9,055.00	162,990.00	
		MIGENA	KOZMA	SHAMIJA											

QARKU TIRANE, ZVRPP TIRANE , ZONA KADASTRALE 2704

Nr. Rendori pasurive	Konfigjimi	Të dhënat e Pasurisë së Legalizuar					Gjendja juridike (pronesia)	Kompensimi i Pronarëve							
		Emër	Atësi	Mbiemër	Leja e legalizimit			Emër	Atësi	Mbiemër	Nr. i pasurisë	Masa e kompensimit (m^2)	Çmimi (leke/m^2)	Shuma - Vlera e kompensimit (lek)	Seksioni i Veçantë
					Numer	Date									
1	2	3	4	5	6	7	8	9	10	11	12	13	14	15	16
11	ISHTE	ARBEN	JONUZ	XHANI	4285	03.11.2023	TE TRETEVE+TOKE SHTET	NAZIF VAHID SHABA			197/64	62	3,283	203,546.00	
		MANJOLA	PETRIT	XHANI											
	BEHET	ANULLOHET													
QARKU TIRANE, ZVRPP TIRANE , ZONA KADASTRALE 3976															
12	ISHTE	DORIN	VLADIMIR	DHAMI	2624514	05.10.2017	TE TRETEVE	MEHMET	SEFER	ALLMUCA	255/123	190	479	91010	
								BASHKIM	SEFER	ALLMUCA					
	BEHET	ANULLOHET													
QARKU TIRANE ,DREJTORIA VENDORE ASHK_JUG, Zona Kadastrale 8180															
13	ISHTE	SOTIR	VANGJEL	SHUKA	2735	15.11.2022	TE VET + TE TRETEVE	DRITAN	SHEFQET	AGO	8/1069	72.3	31270	2,260,821.00	9242 25/09/2013 I4 NE FAVOR TE SIQECA SG SHPK 25/09/2013 12:00:00AMINSK 876/2004 KSIP 2576/722 DT 10/5/2004
								FATIONA	HYSNI	KERÇANI					
								SHABAN	QAZIM	KERÇANI					
								FERIT	QAZIM	KERÇANI					
								SOKOL	NUSRET	TORO					
								SILVANA	NUSRET	LLUKA					
								DIANA	NUSRET	KALAJA					9613 25/09/2013 I4 NE FAVOR TE NIKO KOMPANY 25/09/2013 12:00:00AMINSK 1824/2005
								FATBARDHA	HYSNI	ÇULLHAI					
								MEGI	URAN	PRISKA					
		SOTIR	VANGJEL	SHUKA	2736	15.11.2022		SANIJE	ALI	KERÇANI					
								DUDIJE	URAN	BABO					00010177 11/07/2014 I5 regjistrohet kerkese padia 11/07/2014 12:00:00A M vertetim 3345 akti , date 30.06.2014.
								BESAR		TORO					
								ELTJON		TORO					
								LUMTURI	QAZIM	KERÇANI					
								LILIANA	IBRAHIM	HUTA	8/268	34.4	31270	1,075,688.0	
		SOTIR	VANGJEL	SHUKA	2737	15.11.2022		LINDITA	SKENDER	PEZA (HUTA)					
								RREZEARI	SKENDER	HUTA					
								MUSTAFA		HUTA	8/270	19.65	31270	614,455.50	9242 28/05/2013 I4 NE FAVOR TE SIQECA SG SHPK DHE MOBES SHPK 28/05/2013 12:00:00AMK 5/90526/723 DT 10/05/2004 00010177 11/07/2014 I5 regjistrohet kerkese padia vertetim nr 3345akti, date 30.06.2014.
								BESAR		TORO					
								DIANA	NUSRET	KALAJA					
								DRITAN	SHEFQET	AGO					
								ELTJON		TORO					

		SOTIR	VANGJEL	SHUKA	2738	15.11.2022		FERIT	QAZIM	KERÇANI	8/1071	2.51	31270	78,487.7	REF.0001080 V.K.K.K.P+DTR REF.004460 K.PJESTIMI ZK.8190 NUK ESHTE DEPOZITIUAR ÇERTIFIKATA ORIGJINALE E PRONESIE SHPRONESUAR ME VKM NR. 892, DT. 18.11.2020 SIP. = 53.8 m2
								LUMTURIE	QAZIM	KERÇANI					
								SHABAN	QAZIM	KERÇANI					
								SILVANA	NUSRET	LLUKA					
								SOKOL	NUSRET	TORO					
								SANIJE	ALI	KERÇANI					
								FATBARDHA	HYSNI	ÇULLHAI					
								MEGI	URAN	PRISKA					
								FATJONA	HYSNI	KERÇANI					
								DUDIJE	URAN	BABO					
	BEHET	ANULLOHET													
															QARKU TIRANE ,DREJTORIA VENDORE ASHK_JUG, Zona Kadastrale 8180
14	ISHTE	LUÇJANO	SOTIR	SHUKA	2702	04.11.2022	SHTETERORE + TE TRETEVE	DRITAN	SHEFQET	AGO	8/1069	25.9	31270	808,954.90	9242 25/09/2013 I4 NE FAVOR TE SIQECA SG SHPK 25/09/2013 12:00:00AMINSK 876/2004 KSIP 2576/722 DT 10/5/2004
								FATJONA	HYSNI	KERÇANI					
								SHABAN	QAZIM	KERÇANI					
								FERIT	QAZIM	KERÇANI					
								BRUNILDA	BEDRI	TORO					
								SILVANA	NUSRET	LLUKA					
								DIANA	NUSRET	KALAJA					9613 25/09/2013 I4 NE FAVOR TE NIKO KOMPANY 25/09/2013 12:00:00AMINSK 1824/2005
								FATBARDHA	HYSNI	ÇULLHAI					
								MEGI	URAN	PRISKA					
								SANIJE	ALI	KERÇANI					
								DUDIJE	URAN	PRISKA					00010177 11/07/2014 I5 regjistrohet kerkese padia 11/07/2014 12:00:00A M vertetim 3345 akti , date 30.06.2014.
								BESAR	SOKOL	TORO					
								ELTJON	SOKOL	TORO					
								LUMTURIJE	QAZIM	MUÇA					
								LILIANA	IBRAHIM	HUTA	8/268	53.3	31270	1,666,691.0	
								LINDITA	SKENDER	PEZA					
								RREZEARI	SKENDER	HUTA					
	BEHET	ANULLOHET													
															QARKU TIRANE ,DREJTORIA VENDORE ASHK_JUG, Zona Kadastrale 8190
								AISHE		BALLA	14/257	123.40		*4,165,367.00*	
								HANE		BALLA					

15	ISHTE	NAZE	MYSLIM	HALILAJ	382	03.05.2024	TE TRETEVE + SHTET	BAKUSHE	KADRI	KOLA	14/256	95.60	33755	3,226,978.00	
								BUKURIE	KADRI	LUARI					
								DRITA	KADRI	BALLA					
								FADIL	KADRI	BALLA					
								HAMIT	KADRI	BALLA					
								KADRI		BALLA					
								MEJREME	KADRI	SHERA					
								MYSLIM	KADRI	BALLA					
								SANIE	KADRI	BILANI					
	BEHET	NAZE	MYSLIM	HALILAJ	382	03.05.2024	TE TRETEVE + SHTET	AISHE		BALLA	14/257	95.6	33755	3226978	Urdher I drejtorit per kufizim nr. 14334 date 16/07/2024 99 vite ..shtet
								HANE		BALLA					
								BAKUSHE	KADRI	KOLA	14/256	123.4		4165367	Urdher I drejtorit per kufizim nr. 14334 date 16/07/2024 99 vite ..shtet
								BUKURIE	KADRI	LUARI					
								DRITA	KADRI	BALLA					
								FADIL	KADRI	BALLA					
								HAMIT	KADRI	BALLA					
								KADRI		BALLA					
								MEJREME	KADRI	SHERA					
								MYSLIM	KADRI	BALLA					
								SANIE	KADRI	BILANI					

Lidhja I

V.K.M. NR.546 DT.01.10.2025

Qarku TIRANE,Drejtoria Vendore ASHK JUG, Zona Kadastrale 8190

Nr. Rendori pasurive	Korigjimi	Të dhënat e Pasurisë së Legalizuar					Gjendja juridike (pronesia)	Kompensimi i Pronarëve							
		Emër	Atësi	Mbiemër	Leja e legalizimit			Emër	Atësi	Mbiemër	Nr. i pasurisë	Masa e kompensimit (m^2)	Çmimi (leke/m^2)	Shuma - Vlera e kompensimit (lek)	Seksioni i Veçantë
					Numer	Date									
1	2	3	4	5	6	7	8	9	10	11	12	13	14	15	16
	ISHTE	ZINI	ILJAS	SHIRA	158	25.02.2021	TE TRETEVE + TE VET	ERJONA	ABDULLA	SHENA	13/867	5.85	33,755.00	197,466.8	
								ARLEDIA	DASHNOR	SHENA					
								DEON	DONALD	SHENA					
								DAISY	DONALD	SHENA					
								DAVID	DONALD	SHENA					

								XHELAL	MUSTAFA	BALLA	13/841	15.17		512,063.4	
								MYZEJEN		SEFERI	13/663	86.90		2,933,309.5	
								BLUE EYE WATER SH.a			13/340	13.40		452,317.0	MBI PASURINE VENDOSET SEKUESTRO KONSERVATIVE ME URDHER TE PERMBARUESIT GJYQESOR PRIVAT BESNIK DOKUSHI SHKRESE NR.3818/881 DT 30.09.2020
15	BEHET	ZINI	ILJAS	ZIRA	158	25.02.2021	TE TRETEVE + TE VET	ERJONA	ABDULLA	SHENA	13/867	5.85	33,755.00	197,466.8	REGJISTROHET KERKESE PADIA K.PADIE DT. 30.08.2018 NE FAVOR TE AV.ELVIRA XHEMALI DHE AV.JUXHIN VRENOZI PER PJESEN TAKUESE TE ARLEDIA SHENA K.POROSIE NR. 614/294/5 DT.04.06.2018. NOT.A. BAJRI ANEKS KON. POROSIE 1387/582/1 DT.12.10.2018 NOT. A. BAJRI
								ARLEDIA	DASHNOR	SHENA					
								DEON	DONALD	SHENA					
								DAISY	DONALD	SHENA					
								DAVID	DONALD	SHENA					
								XHELAL	MUSTAFA	BALLA	13/841	15.17		512,063.4	
								MYZEJEN		SEFERI	13/663	86.90		2,933,309.5	
								BLUE EYE WATER SH.a			13/340	13.40		452,317.0	MBI PASURINE VENDOSET SEKUESTRO KONSERVATIVE ME URDHER TE PERMBARUESIT GJYQESOR PRIVAT BESNIK DOKUSHI SHKRESE NR.3818/881 DT 30.09.2020

Lidhja J

VKM NR. 345 DT 24.04.2013

QARKU VLORE, ZVRPP VLORE , ZONA KADASTRALE 8603

Nr. Rendori i pasurisë	Konfigurimi	Të dhënat e vetëdeklaruesit				Nr. i pasurisë	Sip. e parcelës m²	Sip. e bazës së ndërtimit m²	Nr.kateve
		Emri	Atësia	Mbiemri	Nr. i prot. te vetdeklarimit				
2	ISHTE	VASIL	LONI	MERTIRI	793/3	23/411	52	114.00	1
	BEHET	***ANULLOHET***							
3	ISHTE	GAZMIR	AVDI	GJONI	791/3	23/410	53	360.00	1
		ROBERT	HYDAI	LICAJ					
	BEHET	***ANULLOHET***							

VENDIM
Nr. 253, datë 10.4.2026

PËR DISA NDRYSHIME NË VENDIMIN NR. 45, DATË 22.1.2025, TË KËSHILLIT TË MINISTRAVE, "PËR PJESËMARRJEN E FORCAVE TË ARMATOSURA TË REPUBLIKËS SË SHQIPËRISË NË OPERACIONIN USHTARAK *'INTERFLEX'* NË MBRETËRINË E BASHKUAR TË BRITANISË SË MADHE DHE IRLANDËS SË VERIUT"

Në mbështetje të nenit 100 të Kushtetutës, të pikës 1, të nenit 7, të ligjit nr. 9363, datë 24.3.2005, "Për dërgimin e Forcave të Armatosura të Republikës së Shqipërisë jashtë vendit, si dhe për mënyrën e procedurat e vendosjes dhe kalimit të forcave ushtarake të huaja në territorin e Republikës së Shqipërisë", të ndryshuar, dhe të shkronjës "ç", të nenit 11, të ligjit nr. 64/2014, "Për pushtetet dhe autoritetet e drejtimit e të komandimit të Forcave të Armatosura të Republikës së Shqipërisë", të ndryshuar, me propozimin e ministrit të Mbrojtjes, Këshilli i Ministrave

VENDOSI:

1. Në vendimin nr. 45, datë 22.1.2025, të Këshillit të Ministrave, "Për pjesëmarrjen e Forcave të Armatosura të Republikës së Shqipërisë në operacionin ushtarak *'Interflex'* në Mbretërinë e Bashkuar të Britanisë së Madhe dhe Irlandës së Veriut", bëhen këto ndryshime:

a) Në pikën 1, togfjalëshi "... 8 (tetë) ushtarakëve ..." zëvendësohet me "... 12 (dymbëdhjetë) ushtarakëve ...";

b) Në pikën 4, fjalët "Kohëzgjatja e këtij misioni është 1 vit ..." zëvendësohen me "Kohëzgjatja e këtij misioni është deri më 28.2.2027 ...".

2. Efektet financiare, që rrjedhin nga zbatimi i këtij vendimi, përballohen nga buxheti i Ministrisë së Mbrojtjes.

3. Ngarkohet ministri i Mbrojtjes për zbatimin e këtij vendimi.

Ky vendim hyn në fuqi menjëherë dhe botohet në Fletoren Zyrtare.

KRYEMINISTËR
Edi Rama

VENDIM
Nr. 257, datë 10.4.2026

PËR PËRCAKTIMIN E AFATIT TË HYRJES E TË QËNDRIMIT TË SHTETASVE TË UKRAINËS NË REPUBLIKËN E SHQIPËRISË

Në mbështetje të nenit 100 të Kushtetutës dhe të pikës 2, të nenit 29, të ligjit nr. 79/2021, "Për të huajt", të ndryshuar, me propozimin e ministrit të Punëve të Brendshme dhe të ministrit për Evropën dhe Punët e Jashtme, Këshilli i Ministrave

VENDOSI:

1. Shtetasit e Ukrainës lejohen të hyjnë pa vizë në territorin e Republikës së Shqipërisë dhe të qëndrojnë pa leje qëndrimi deri më 30.3.2027.

2. Shtetasit e Ukrainës, të cilët gjenden në territorin e Republikës së Shqipërisë, lejohen të qëndrojnë pa leje qëndrimi deri më 30.3.2027.

3. Vendimi nr. 169, datë 18.3.2022, i Këshillit të Ministrave, "Për përcaktimin e afatit të hyrjes dhe qëndrimit të shtetasve të Ukrainës në Republikën e Shqipërisë", i ndryshuar, shfuqizohet.

4. Ngarkohen Ministria e Punëve të Brendshme dhe Ministria për Evropën dhe Punët e Jashtme për zbatimin e këtij vendimi.

Ky vendim hyn në fuqi pas botimit në Fletoren Zyrtare.

KRYEMINISTËR
Edi Rama

VENDIM
Nr. 258, datë 10.4.2026

PËR DISA NDRYSHIME NË VENDIMIN NR. 718, DATË 29.10.2004, TË KËSHILLIT TË MINISTRAVE, "PËR LISTËN E PERSONAVE TË SHPALLUR SI FINANCUES TË TERRORIZMIT", TË NDRYSHUAR

Në mbështetje të nenit 100 të Kushtetutës dhe të neneve 5, pika 1, 14, pika 1, 18, pika 1, 25, pika 1, dhe 28, pika 1, të ligjit nr. 157/2013, "Për masat kundër financimit të terrorizmit", të ndryshuar,

me propozimin e ministrit për Evropën dhe Punët e Jashtme, Këshilli i Ministrave

VENDOSI:

Në listën e personave të shpallur sipas rezolutave të Këshillit të Sigurimit "Lista e OKB-së", që i bashkëlidhet vendimit nr. 718, datë 29.10.2004, të Këshillit të Ministrave, të ndryshuar, bëhen ndryshimet e mëposhtme:

Në listën e shkronjës "A", të titulluar "Lista e individëve anëtarë ose bashkëpunëtorë me talibanët", ndryshohen të dhënat për 22 (njëzet e dy) individë, të renditur në listën e konsoliduar të Këshillit të Sigurimit të OKB-së, për individët e shpallur anëtarë ose bashkëpunëtorë me talibanët.

Ky vendim hyn në fuqi menjëherë dhe botohet në Fletoren Zyrtare.

KRYEMINISTËR
Edi Rama

NDRYSHIMET NË LISTËN E INDIVIDËVE TË SHPALLUR ANËTARË OSE BASHKËPUNËTORË ME TALIBANËT

SIPAS REZOLUTAVE TË KËSHILLIT TË SIGURIMIT ("LISTA E OKB-së")

A. LISTA E INDIVIDËVE ANËTARË OSE BASHKËPUNËTORË ME TALIBANËT

a) Ndryshime në "Listën e individëve anëtarë ose bashkëpunëtorë me talibanët":

1. *MOHAMMAD: HASSAN: AKHUND*
2. *ABDUL KABIR: MOHAMMAD JAN*
3. *ABDUL LATIF: MANSUR*
4. *FAZL MOHAMMAD: MAZLOOM*
5. *ABDUL GHANI: BARADAR: ABDUL AHMAD TURK*
6. *AMIR KHAN: MOTAQI*
7. *ABDUL SALAM: HANAFI: ALI MARDAN: QUL*
8. *ABDUL BAQI: BASIR: AWAL SHAH*
9. *DIN MOHAMMAD: HANIF*
10. *QUDRATULLAH: JAMAL*
11. *NOORUDDIN: TURABI: MUHAMMAD: QASIM*
12. *MOHAMMAD ESSA: AKHUND*
13. *NAJIBULLAH: HAQQANI: HIDAYATULLAH*
14. *ABDUL-HAQ: WASSIQ*
15. *KHAIRULLAH: KHAIRKHWAH*
16. *NOOR MOHAMMAD: SAQIB*
17. *HAMIDULLAH: AKHUND: SHER MOHAMMAD*
18. *AZIZIRAHMAN: ABDUL AHAD*
19. *SIRAJUDDIN: JALLALOUDINE: HAQQANI*
20. *GUL: AGHA: ISHAKZAI*
21. *MALIK: NOORZAI*
22. *AHMAD: ZIA: AGHA*

Shënim. Gjenealitetet e tjera për personin, emri i të cilit është radhitur më sipër, mbahen në Agjencinë e Inteligjencës Financiare.

VENDIM
Nr. 259, datë 10.4.2026

PËR DISA NDRYSHIME NË VENDIMIN NR. 1128, DATË 30.12.2020, TË KËSHILLIT TË MINISTRAVE, "PËR ZBATIMIN NGA REPUBLIKA E SHQIPËRISË TË VENDIMEVE TË KËSHILLIT TË BASHKIMIT EVROPIAN PËR VENDOSJEN, NDRYSHIMIN DHE SHFUQIZIMIN E MASAVE SHTRËNGUESE NDËRKOMBËTARE, TË NDRYSHUARA", TË NDRYSHUAR

Në mbështetje të nenit 100 të Kushtetutës, të neneve 3, pika 3, shkronja "c", e 6, pikat 2 e 5, të ligjit nr. 72/2019, "Për masat shtrënguese ndërkombëtare në Republikën e Shqipërisë", të ndryshuar, dhe të nenit 5, të ligjit nr. 157/2013, "Për masat kundër financimit të terrorizmit", të ndryshuar, me propozimin e ministrit për Evropën dhe Punët e Jashtme dhe të ministrit të Financave, Këshilli i Ministrave

VENDOSI:

I. Në vendimin nr. 1128, datë 30.12.2020, të Këshillit të Ministrave, të ndryshuar, bëhen këto ndryshime:

1. Në pikën 16, të kreut I, fjalët "... (CFSP) 2025/1577, (CFSP) 2026/421 ..." zëvendësohen me "... (CFSP) 2026/455 ...".

2. Në aneksin 16, bashkëlidhur vendimit, vendimet (CFSP) 2025/1577 dhe (CFSP) 2026/421 zëvendësohen me vendimin (CFSP) 2026/455, që i bashkëlidhet këtij vendimi.

II. Ngarkohen organet e parashikuara në pikën 1, të nenit 11, të ligjit nr. 72/2019, "Për masat shtrënguese ndërkombëtare në Republikën e Shqipërisë", të ndryshuar, dhe në pikën 1, të nenit 7, të ligjit nr. 157/2013, "Për masat kundër financimit të terrorizmit", të ndryshuar, për zbatimin e këtij vendimi.

Ky vendim hyn në fuqi menjëherë dhe botohet në Fletoren Zyrtare.

KRYEMINISTËR
Edi Rama

2/3/26, 12:02 PM L_202600455EN.000101.fmx.xml

Gazeta Zyrtare e Bashkimit Evropian

SHQIP
Seria L

2026/455 26.2.2026

VENDIMI I KËSHILLIT (CFSP) 2026/455

e 26 shkurtit 2026

mbi masat kufizuese për të luftuar terrorizmin, i cili shfuqizon nenet 2, 3 dhe 3a të Qëndrimit të Përbashkët 2001/931/CFSP mbi zbatimin e masave specifike për të luftuar terrorizmin dhe që shfuqizon

Vendimin (CFSP) 2025/1577 dhe Vendimin (CFSP) 2026/421

KËSHILLI I BASHKIMIT EVROPIAN,

Duke pasur parasysh Traktatin për Bashkimin Evropian, dhe në veçanti nenin 29 të tij,

Duke pasur parasysh propozimin e Përfaqësueses së Lartë të Unionit për Punët e Jashtme dhe Politikën e Sigurisë,

Duke qenë se:

(1) Më 21 shtator 2001, Këshilli Evropian deklaroi se terrorizmi është një sfidë e vërtetë për botën dhe për Evropën dhe vendosi që lufta kundër terrorizmit do të jetë një objektiv prioritar i Unionit.

(2) Më 28 shtator 2001, Këshilli i Sigurimit i Kombeve të Bashkuara miratoi Rezolutën 1373 (2001) që përcaktonte strategji të gjera për të luftuar terrorizmin dhe në veçanti për të luftuar kundër financimit të terrorizmit.

(3) Më 19 tetor 2001, Këshilli Evropian deklaroi se ishte i vendosur të luftonte terrorizmin në çdo formë në të gjithë botën dhe se do të vazhdonte përpjekjet e tij për të forcuar koalicionin e bashkësisë ndërkombëtare për të luftuar terrorizmin në çdo formë dhe formë.

(4) Më 27 dhjetor 2001, Këshilli miratoi Qëndrimin e Përbashkët 2001/931/CFSP([1]), e cila zbaton Rezolutën 1373 (2001) të Këshillit të Sigurimit të Kombeve të Bashkuara. Qëndrimi i Përbashkët 2001/931/CFSP parashikon ngrirjen e fondeve dhe aseteve të tjera financiare ose burimeve ekonomike të personave, grupeve dhe subjekteve të listuara në Shtojcën e saj, dhe ndalon vënien në dispozicion të fondeve, aseteve financiare ose burimeve ekonomike ose shërbimeve

financiare ose të tjera të lidhura, drejtpërdrejt ose në mënyrë indirekte, në dobi të personave, grupeve dhe subjekteve të listuara në atë Shtojcë.

(5) Më 12 dhjetor 2024, Këshilli miratoi përfundimet mbi prioritetet e ardhshme për forcimin e përpjekjeve të përbashkëta kundër terrorizmit të Unionit dhe Shteteve Anëtare të tij, të cilat theksojnë se financimi i terrorizmit përbën një kërcënim kritik dhe sistemik për sigurinë duke u mundësuar grupeve të rekrutojnë, planifikojnë, trajnojnë si dhe kryejnë sulme.

(6) Në përfundimet e saj të 16 dhjetorit 2024 mbi forcimin e lidhjeve të jashtme-të brendshme në luftën kundër terrorizmit dhe ekstremizmit të dhunshëm, Këshilli nënvizoi se terrorizmi dhe ekstremizmi i dhunshëm në të gjitha format e tij dhe pavarësisht nga origjina e tij, vazhdon të përbëjë një kërcënim të madh për sigurinë e Unionit dhe të Shteteve Anëtare të tij.

(7) Duke pasur parasysh seriozitetin e këtij kërcënimi, është e përshtatshme të parashikohen masa shtesë kufizuese që synojnë luftimin e terrorizmit ndërkombëtar.

(8) Anëtarët kryesorë të grupeve dhe subjekteve të mbuluara nga masat e përcaktuara në nenet 2 dhe 3 të Qëndrimit të Përbashkët 2001/931/CFSP luajnë një rol kyç në planifikimin, lehtësimin, përgatitjen ose kryerjen e akteve terroriste të kryera nga këto grupe dhe subjekte. Ky është veçanërisht rasti i udhëheqësve të grupeve dhe subjekteve të tilla, i anëtarëve të organeve të tyre drejtuese, ose i përfaqësuesve të grupeve dhe subjekteve të tilla që inkurajojnë, mbrojnë ose justifikojnë kryerjen e akteve terroriste. Prandaj, është e përshtatshme të lejohet miratimi i masave kufizuese kundër anëtarëve kryesorë të grupeve dhe subjekteve të mbuluara nga masat e përcaktuara në nenet 2 dhe 3 të Qëndrimit të Përbashkët 2001/931/CFSP.

(9) Për të rritur efektivitetin e masave të marra kundër personave fizikë të përfshirë në terrorizëm, duhet të jetë e mundur të vendosen, përveç masave të ngrirjes së aseteve, masa ndalimi udhëtimi kundër individëve të tillë.

(10) Për më tepër, me qëllim që të luftohet terrorizmi ndërkombëtar në mënyrë më efektive, është e përshtatshme të lejohet miratimi i masave kufizuese kundër personave, grupeve dhe subjekteve që janë të lidhura me persona, grupe dhe subjekte të përfshira në akte terroriste, duke përfshirë edhe pjesëmarrjen e tyre në financimin, planifikimin, lehtësimin, përgatitjen ose kryerjen e akteve terroriste, ose nëpërmjet përfshirjes në trajnimin e terroristëve ose në rekrutimin në dobi të atyre që janë të përfshirë në akte terroriste.

(11) Për hir të qartësisë, masat kufizuese dhe përjashtimet përkatëse të përcaktuara në nenet 2, 3 dhe 3a të Qëndrimit të Përbashkët 2001/931/CFSP dhe masat shtesë të mësipërme duhet të integrohen në një instrument të vetëm ligjor.

(12) Prandaj, nenet 2, 3 dhe 3a të Qëndrimit të Përbashkët 2001/931/CFSP duhet të shfuqizohen në përputhje me rrethanat.

(13) Përveç shtimit të masave shtesë, ky Vendim riprodhon përmbajtjen e neneve 1, 2, 3 dhe 3a të Qëndrimit të Përbashkët 2001/931/CFSP, i cili do të vazhdojë të zbatohet në përputhje me jurisprudencën e Gjykatës së Drejtësisë të Unionit Evropian.

(14) Më 29 korrik 2025, Këshilli miratoi Vendimin (CFSP) 2025/1577([2])duke përditësuar listën e personave, grupeve dhe subjekteve të mbuluara nga Qëndrimi i Përbashkët 2001/931/CFSP ('lista'). Më 19 shkurt 2026, Këshilli miratoi Vendimin (CFSP) 2026/421([3])i cili shtoi një entitet në listë. Në përputhje me Qëndrimin e Përbashkët 2001/931/CFSP dhe këtë Vendim, është e nevojshme të rishikohet në intervale të rregullta emrat e personave, grupeve dhe subjekteve në listë për të siguruar që ka baza për mbajtjen e tyre aty.

(15) Këshilli e ka kryer këtë shqyrtim dhe ka arritur në përfundimin se masat kufizuese të vendosura sipas Qëndrimit të Përbashkët 2001/931/CFSP, dhe të përmendura në Nenin 2 të këtij Vendimi, duhet të vazhdojnë të zbatohen për personat, grupet dhe subjektet e përcaktuara në Shtojcën I të këtij Vendimi. Vendimi (CFSP) 2025/1577 dhe Vendimi (CFSP) 2026/421 duhet të shfuqizohen.

(16) Nevojiten veprime të mëtejshme nga Unioni për të zbatuar masa të caktuara,

KA MIRATUAR KËTË VENDIM:

Neni 1

1. Për qëllimet e këtij Vendimi, "akt terrorist" do të thotë një nga aktet e mëposhtme të qëllimshme, të cilat, duke pasur parasysh natyrën ose kontekstin e tyre, mund të dëmtojnë seriozisht një vend ose një organizatë ndërkombëtare, siç përcaktohet si vepër penale sipas ligjit kombëtar, kur kryhen me qëllim:

(i) kërcënim seriozisht të një popullsi; ose

(ii) detyrimin e padrejtë të një qeverie ose një organizate ndërkombëtare për të kryer ose për t'u përmbajtur nga kryerja e ndonjë veprimi; ose

(iii) destabilizimin ose shkatërrimin serioz të strukturave themelore politike, kushtetuese, ekonomike ose sociale të një vendi ose të një organizate ndërkombëtare:

(a) sulme ndaj jetës së një personi që mund të shkaktojnë vdekjen;

(b) sulme ndaj integritetit fizik të një personi;

(c) rrëmbim ose marrje pengjesh;

(d) Shkaktimin e shkatërrimeve të gjera në një strukturë qeveritare ose publike, një sistem transporti, një strukturë infrastrukturore, që përfshin një sistem informacioni, një platformë fikse të vendosur në shelfin kontinental, një vend publik ose pronë private, që ka të ngjarë të rrezikojë jetën e njerëzve ose të rezultojë në humbje të mëdha ekonomike;

(e) sekuestrimi i avionëve, anijeve ose mjeteve të tjera të transportit publik ose të mallrave;

(f) prodhimi, posedimi, blerja, transporti, furnizimi ose përdorimi i eksplozivëve ose armëve, përfshirë armët kimike, biologjike, radiologjike ose bërthamore, si dhe kërkimi mbi, dhe zhvillimin e armëve kimike, biologjike, radiologjike ose bërthamore;

(g) çlirimin e substancave të rrezikshme, ose shkaktimin e zjarreve, shpërthimeve ose përmbytjeve, efekti i të cilave është të rrezikojë jetën e njeriut;

(h) ndërhyrja ose ndërprerja e furnizimit me ujë, energji elektrike ose çdo burimi tjetër themelor natyror, efekti i të cilit është rrezikimi i jetës njerëzore;

(i) kërcënimi për të kryer ndonjë nga veprimet e listuara nën (a) deri në (h);

(j) drejtimin e një grupi terrorist;

(k) pjesëmarrja në aktivitetet e një grupi terrorist, përfshirë edhe dhënien e informacionit ose burime materiale, ose duke financuar aktivitetet e saj në çfarëdo mënyre, me dijeni të faktit se një pjesëmarrje e tillë do të kontribuojë në aktivitetet kriminale të grupit;

(l) ndërhyrje e paligjshme në sistem ose kërcënim për të kryer ndërhyrje të paligjshme në sistem, siç përmendet në Nenin 4 të Direktivës 2013/40/BE të Parlamentit Evropian dhe të Këshillit ([4]) në rastet kur zbatohet neni 9(3) ose neni 9(4), pikat (b) ose (c) të asaj Direktive, dhe ndërhyrja e paligjshme në të dhëna ose kërcënimi për të kryer ndërhyrje të paligjshme në të dhëna, siç përmendet në nenin 5 të asaj Direktive në rastet kur zbatohet pika (c) e Nenit 9(4) të asaj Direktive.

2. Për qëllimet e paragrafit 1, "grup terrorist" do të thotë një grup i strukturuar prej më shumë se dy personash, i krijuar gjatë një periudhe kohore dhe që vepron në bashkëpunim për të kryer akte terroriste. "Grup i strukturuar" do të thotë një grup që nuk është formuar rastësisht për kryerjen e menjëhershme të një akti terrorist dhe që nuk ka nevojë të ketë role të përcaktuara zyrtarisht për anëtarët e tij, vazhdimësi të anëtarësisë së tij ose një strukturë të zhvilluar.

Neni 2

1. Do të bëhet ngrirja e të gjitha fondeve dhe burimeve ekonomike që u përkasin, ose që zotërohen, mbahen ose kontrollohen, drejtpërdrejt ose tërthorazi, nga persona fizikë ose juridikë, grupe ose subjekte që kryejnë ose përpiqen të kryejnë akte terroriste ose që marrin pjesë ose lehtësojnë kryerjen e akteve terroriste, siç renditen në Shtojcën I.

2. Lista në Shtojcën I do të hartohet në bazë të informacionit ose materialit të saktë në dosjen përkatëse që tregon se është marrë një vendim nga një autoritet kompetent në lidhje me personat fizikë ose juridikë, grupet ose subjektet përkatëse, në lidhje me fillimin e hetimeve ose ndjekjes penale për një akt terrorist, një përpjekje për të kryer, për të marrë pjesë ose për të lehtësuar një akt të tillë bazuar në prova ose indicie serioze dhe të besueshme, ose dënimin për vepra të tilla.

3. Për qëllimet e paragrafit 2, "autoritet kompetent" do të thotë një autoritet gjyqësor, ose, kur autoritetet gjyqësore nuk kanë kompetencë në fushën e mbuluar nga ai paragraf, një autoritet kompetent ekuivalent në atë fushë.

4. Të gjitha fondet dhe burimet ekonomike që i përkasin, ose janë në pronësi, mbahen ose kontrollohen, drejtpërdrejt ose tërthorazi, nga:

(a) persona juridikë, grupe ose subjekte në pronësi ose të kontrolluara drejtpërdrejt ose tërthorazi nga persona fizikë ose persona juridikë, grupe ose subjekte të listuara në Shtojcën I;

(b) persona fizikë ose juridikë, grupe ose subjekte që veprojnë në emër të, ose nën drejtimin e personave fizikë ose persona juridikë, grupe ose subjekte të listuara në Shtojcën I;

(c) anëtarët kryesorë të personave juridikë, grupeve ose subjekteve të listuara në Shtojcën I; ose

(d) persona fizikë ose juridikë, grupe ose subjekte të lidhura me persona fizikë ose juridikë, grupe ose subjekte të listuara në Shtojcën I, duke përfshirë:

(i) pjesëmarrjen në financimin e akteve terroriste të kryera nga, në bashkëpunim me, nën emrin, në emër të ose në mbështetje të personave fizikë ose juridikë, grupeve ose subjekteve të listuara në Shtojcën I;

(ii) pjesëmarrjen në planifikimin, lehtësimin, përgatitjen ose kryerjen e akteve terroriste të kryera nga, në bashkëpunim me, nën emrin e, në emër të ose në mbështetje të personave fizikë ose juridikë, grupet ose subjektet e listuara në Shtojcën I;

(iii) ofrimin ose marrjen e trajnimit terrorist, siç janë udhëzimet në lidhje me armët, pajisjet shpërthyese ose metodat ose teknologjitë e tjera, në dobi të personave, grupeve ose subjekteve fizike ose juridike të listuara në Shtojcën I; ose

(iv) përfshirjen në rekrutim në dobi të personave fizikë ose juridikë, grupeve ose subjekteve për qëllimet e planifikimit, lehtësimit, përgatitjes ose kryerjes së akteve terroriste të listuara në Shtojcën I, siç është renditur në Shtojcën II, duhet të ngrihen.

5. Asnjë fond ose burim ekonomik nuk do të vihet në dispozicion, drejtpërdrejt ose tërthorazi, për ose në dobi të personave fizikë ose juridikë, grupeve dhe subjekteve të listuara në Shtojcat I dhe II.

6. Duke anashkaluar paragrafët 1, 4 dhe 5, autoritetet kompetente të Shteteve Anëtare mund të autorizojnë lirimin e fondeve ose burimeve ekonomike të caktuara të ngrira, ose vënien në dispozicion të fondeve ose burimeve ekonomike të caktuara, sipas kushteve që ato i konsiderojnë të përshtatshme, pasi të kenë përcaktuar se fondet ose burimet ekonomike në fjalë janë:

(a) të nevojshme për të përmbushur nevojat themelore të personave të listuar në Shtojcat I dhe II dhe anëtarëve të familjeve të tyre në varësi, duke përfshirë pagesat për ushqime, qira ose hipoteka, ilaçe dhe trajtimet mjekësore, taksat, primet e sigurimit dhe tarifat e shërbimeve publike;

(b) të destinuara ekskluzivisht për pagesën e tarifave të arsyeshme profesionale dhe rimbursimin e shpenzimeve të bëra që lidhen me ofrimin e shërbimeve ligjore;

(c) të destinuara ekskluzivisht për pagesën e tarifave ose tarifave të shërbimit për mbajtjen rutinore ose mbajtjen e fondeve ose burimeve ekonomike të ngrira;

(d) të nevojshme për shpenzime të jashtëzakonshme, me kusht që autoriteti kompetent përkatës t'i ketë njoftuar autoritetet kompetente të Shteteve të tjera Anëtare dhe Komisionin për arsyet mbi të cilat konsideron se një autorizim specifik duhet të jepet të paktën dy javë para autorizimit; ose

(e) të paguhen në ose nga një llogari e një misioni diplomatik ose konsullor ose e një organizate ndërkombëtare që gëzon imunitete në përputhje me të drejtën ndërkombëtare, për aq sa pagesa të tilla synojnë të përdoren për qëllime zyrtare të misionit diplomatik ose konsullor ose të organizatës ndërkombëtare.

Shteti Anëtar në fjalë duhet të informojë Shtetet e tjera Anëtare dhe Komisionin për çdo autorizim të dhënë sipas këtij paragrafi brenda dy javësh nga marrja e një autorizimi të tillë.

7. Duke anashkaluar paragrafët 1 dhe 4, autoritetet kompetente të një Shteti Anëtar mund të autorizojnë lirimin e fondeve ose burimeve ekonomike të caktuara të ngrira, me kusht që të përmbushen kushtet e mëposhtme:

(a) fondet ose burimet ekonomike janë objekt i një vendimi arbitrazhi të dhënë para datës në të cilën personi fizik ose juridik, grupi ose subjekti i përmendur në paragrafët 1 dhe 4 është listuar në Shtojcën I ose II, ose objekt i një vendimi gjyqësor ose administrativ të dhënë në Union, ose i një vendimi gjyqësor të zbatueshëm në Shtetin Anëtar përkatës, para, në ose pas asaj date;

(b) fondet ose burimet ekonomike do të përdoren ekskluzivisht për të përmbushur kërkesat e siguruara nga një vendim i tillë ose të njohura si të vlefshme në një vendim të tillë, brenda kufijve të përcaktuar nga ligjet në fuqi dhe rregulloret që rregullojnë të drejtat e personave që kanë pretendime të tilla;

(c) vendimi nuk është në dobi të një personi fizik ose juridik, grupi ose subjekti të listuar në Shtojcën I ose II; dhe

(d) njohja e vendimit nuk është në kundërshtim me politikën publike në Shtetin Anëtar në fjalë.

Shteti Anëtar në fjalë duhet të informojë Shtetet e tjera Anëtare dhe Komisionin për çdo autorizim të dhënë sipas këtij paragrafi brenda dy javësh nga marrja e një autorizimi të tillë.

8. Paragrafët 1 dhe 4 nuk e pengojnë një person fizik ose juridik, grup ose subjekt të caktuar të kryejë një pagesë të detyrueshme sipas një kontrate të lidhur para listimit të atij personi, grupi ose subjekti fizik ose juridik, me kusht që Shteti Anëtar përkatës të ketë përcaktuar që pagesa nuk është marrë drejtpërdrejt ose tërthorazi nga një person fizik ose juridik, grup ose subjekt i përmendur në paragrafët 1 ose 4.

9. Paragrafi 5 nuk zbatohet për shtimin në llogaritë e ngrira të:

(a) interesa ose fitime të tjera në ato llogari, me kusht që interesa ose fitime të tilla të mbeten në varësi të masave të parashikuara në paragrafët 1 dhe 4;

(b) pagesat e duhura sipas kontratave, marrëveshjeve ose detyrimeve që janë lidhur ose që kanë lindur para datës në të cilën këto llogari iu nënshtruan masave të parashikuara në paragrafët 1, 4 dhe 5, me kusht që pagesa të tilla të mbeten subjekt i masave të parashikuara në paragrafët 1.

dhe 4; ose

(c) pagesat e duhura sipas vendimeve gjyqësore, administrative ose arbitrazhit të dhëna në Union ose të zbatueshme në Shtetin Anëtar përkatës, me kusht që pagesa të tilla të mbeten subjekt i masave të parashikuara në paragrafët 1 dhe 4.

10. Paragrafët 1, 4 dhe 5 nuk zbatohen për sigurimin, përpunimin ose pagesën e fondeve ose burimeve ekonomike ose për sigurimin e mallrave dhe shërbimeve që janë të nevojshme për të siguruar ofrimin në kohë të ndihmës humanitare ose për të mbështetur aktivitete të tjera që mbështesin nevojat themelore njerëzore, kur një ndihmë e tillë dhe aktivitete të tjera kryhen nga:

(a) Kombet e Bashkuara (OKB), duke përfshirë programet, fondet dhe entitetet dhe organet e tjera të saj, si dhe agjencitë e saj të specializuara dhe organizatat përkatëse;

(b) organizatat ndërkombëtare;

(c) organizatat humanitare që kanë status vëzhguesi në Asamblenë e Përgjithshme të OKB-së dhe anëtarët e atyre organizata humanitare;

(d) organizatat joqeveritare të financuara në mënyrë dypalëshe ose shumëpalëshe që marrin pjesë në Planet e Përgjigjes Humanitare të OKB-së, Planet e Përgjigjes për Refugjatët e OKB-së, thirrje të tjera të OKB-së ose klastera humanitarë të koordinuar nga Zyra e Kombeve të Bashkuara për Koordinimin e Çështjeve Humanitare;

(e) organizatat dhe agjencitë të cilave Unioni u ka dhënë Certifikatën e Partneritetit Humanitar ose të cilat janë të certifikuara ose të njohura nga një Shtet Anëtar në përputhje me legjislacionin kombëtar;

(f) Agjencitë e specializuara të Shteteve Anëtare;

(g) punonjës, përfitues të granteve, filialet ose partnerë zbatues të subjekteve të përmendura në pikat (a) deri në (f) ndërkohë që dhe në masën që ata veprojnë në ato cilësi.

11. Pa cenuar paragrafin 10 dhe duke anashkaluar paragrafët 1, 4 dhe 5, autoritetet kompetente të një Shteti Anëtar mund të autorizojnë lirimin e fondeve ose burimeve ekonomike të caktuara të ngrira, ose vënien në dispozicion të fondeve ose burimeve ekonomike të caktuara, sipas kushteve të tilla që i konsiderojnë të përshtatshme, pasi të kenë përcaktuar se sigurimi i fondeve ose burimeve të tilla ekonomike është i nevojshëm për të siguruar ofrimin në kohë të ndihmës humanitare ose për të mbështetur aktivitete të tjera që mbështesin nevojat themelore njerëzore.

12. Në mungesë të një vendimi negativ, një kërkese për informacion ose një njoftimi për kohë shtesë nga autoriteti kompetent përkatës brenda pesë ditëve pune nga data e marrjes së një kërkese për autorizim sipas paragrafit 11, ky autorizim konsiderohet i dhënë.

13. Shteti Anëtar në fjalë informon Shtetet e tjera Anëtare dhe Komisionin për çdo autorizim të dhënë sipas paragrafit 11 brenda katër javësh nga dhënia e një autorizimi të tillë.

Neni 3

1. Shtetet Anëtare marrin masat e nevojshme për të parandaluar hyrjen në territoret e tyre ose kalimin tranzit nëpër to të personave fizikë që kryejnë ose përpiqen të kryejnë akte terroriste ose që marrin pjesë ose lehtësojnë kryerjen e akteve terroriste, siç renditen në Shtojcën III.

2. Lista në Shtojcën III hartohet në bazë të informacionit ose materialit të saktë në dosjen përkatëse që tregon se është marrë një vendim nga një autoritet kompetent në lidhje me personat fizikë ose juridikë, grupet ose subjektet përkatëse, në lidhje me fillimin e hetimeve ose ndjekjes penale për një akt terrorist, një përpjekje për të kryer, për të marrë pjesë ose për të lehtësuar një akt të tillë bazuar në prova ose indicie serioze dhe të besueshme, ose dënimin për vepra të tilla.

3. Për qëllimet e paragrafit 2, "autoritet kompetent" do të thotë një autoritet gjyqësor, ose, kur autoritetet gjyqësore nuk kanë kompetencë në fushën e mbuluar nga ai paragraf, një autoritet kompetent ekuivalent në atë fushë.

4. Shtetet Anëtare marrin masat e nevojshme për të parandaluar hyrjen në ose kalimin tranzit nëpër territoret e tyre të:

(a) personave fizikë që veprojnë në emër të, ose nën drejtimin e personave fizikë ose juridikë, grupeve ose subjekteve të listuara në Shtojcën I ose III;

(b) anëtarëve kryesorë të personave juridikë, grupeve ose subjekteve të listuara në Shtojcën I; ose

(c) personave fizikë të lidhur me persona fizikë ose juridikë, grupe ose subjekte të listuara në Shtojcën I ose III, duke përfshirë:

(i) pjesëmarrjen në financimin e akteve terroriste të kryera nga, në lidhje me, sipas emrit të, në emër të ose në mbështetje të personave fizikë ose juridikë, grupeve ose subjekteve të listuara në Shtojcën I ose III;

(ii) pjesëmarrjen në planifikimin, lehtësimin, përgatitjen ose kryerjen e akteve terroriste të kryera nga, në lidhje me, nën emrin e, në emër të ose në mbështetje të një personi fizik ose ligjor, grupet ose subjektet e listuara në Shtojcën I ose III;

(iii) ofrimin ose marrjen e trajnimit terrorist, siç janë udhëzimet në lidhje me armët, pajisjet shpërthyese ose metodat ose teknologjitë e tjera, në dobi të personave, grupeve ose subjekteve fizike ose juridike të listuara në Shtojcën I ose III; ose

(iv) përfshirja në rekrutim në dobi të personave, grupeve ose subjekteve fizike ose juridike me qëllim planifikimin, lehtësimin, përgatitjen ose kryerjen e akteve terroriste të listuara në

Shtojca I ose III,

siç është renditur në Shtojcën IV.

5. Paragrafët 1 dhe 4 nuk e detyrojnë një Shtet Anëtar t'u refuzojë shtetasve të vet hyrjen në territorin e tij.

6. Paragrafët 1 dhe 4 nuk cenojnë rastet kur një Shtet Anëtar është i detyruar nga një detyrim i së drejtës ndërkombëtare, përkatësisht:

(a) si vend pritës i një organizate ndërkombëtare ndërqeveritare;

(b) si vend pritës i një konference ndërkombëtare të thirrur nga ose nën kujdesin e Shteteve të Bashkuara;

(c) sipas një marrëveshjeje shumëpalëshe që jep privilegje dhe imunitete; ose

(d) në përputhje me Traktatin e Pajtimit të vitit 1929 (Pakti Lateran) të përfunduar nga Selia e Shenjtë (Qytet-Shteti i Vatikanit) dhe Italia.

7. Paragrafi 6 zbatohet gjithashtu në rastet kur një Shtet Anëtar është vendi pritës i Organizatës për Siguri dhe Bashkëpunim në Evropë (OSBE).

8. Këshilli informohet siç duhet në të gjitha rastet kur një Shtet Anëtar jep një përjashtim në përputhje me paragrafin 6 ose 7.

9. Shtetet Anëtare mund të japin përjashtime nga masat e vendosura sipas paragrafit 1 kur udhëtimi justifikohet për shkak të nevojës urgjente humanitare, ose për shkak të pjesëmarrjes në takime ndërqeveritare ose takime të promovuara ose të organizuara nga Unioni, ose të organizuara nga një Shtet Anëtar që mban Kryesinë në detyrë të OSBE-së, ku zhvillohet një dialog politik që promovon drejtpërdrejt objektivat e politikave të masave kufizuese.

10. Shtetet Anëtare mund të japin gjithashtu përjashtime nga masat e vendosura sipas paragrafëve 1 dhe 4 kur hyrja ose kalimi tranzit është i nevojshëm për përmbushjen e një procesi gjyqësor ose për vuajtjen e një dënimi gjyqësor në një qendër paraburgimi në një Shtet Anëtar.

11. Një Shtet Anëtar që dëshiron të japë përjashtimet e përmendura në paragrafin 9 ose 10 duhet të njoftojë Këshillin me shkrim. Përjashtimi konsiderohet i dhënë, përveç nëse një ose më shumë anëtarë të Këshillit ngrenë një kundërshtim me shkrim brenda dy ditëve pune nga marrja e njoftimit për përjashtimin e propozuar. Nëse një ose më shumë anëtarë të Këshillit ngrenë një kundërshtim, Këshilli, duke vepruar me shumicë të kualifikuar, mund të vendosë të japë përjashtimin e propozuar.

12. Kur, në përputhje me paragrafët 6, 7, 9, 10 ose 11, një Shtet Anëtar autorizon hyrjen në territorin e tij ose kalimin tranzit nëpër territorin e tij të personave fizikë të listuar në Shtojcën III ose IV, autorizimi kufizohet në mënyrë strikte në qëllimin për të cilin është dhënë dhe për personat fizikë të përfshirë drejtpërdrejt në të.

Neni 4

1. Këshilli, duke vepruar me unanimitet mbi bazën e një propozimi nga një Shtet Anëtar ose nga Përfaqësuesi i Lartë i Unionit për Punët e Jashtme dhe Politikën e Sigurisë ("Përfaqësuesi i Lartë"), vendos të krijojë dhe ndryshojë listat në Shtojcat I, II, III dhe IV.

2. Këshilli ia komunikon vendimin e tij në përputhje me paragrafin 1, duke përfshirë edhe deklaratën e arsyeve, personit fizik ose juridik, grupit ose subjektit përkatës, qoftë drejtpërdrejt, nëse adresa dihet, ose nëpërmjet publikimit të një njoftimi, duke i dhënë personit fizik ose juridik, grupit ose subjektit përkatës mundësinë për të paraqitur vërejtje.

3. Kur paraqiten vërejtje ose kur paraqiten prova të reja thelbësore, Këshilli rishikon vendimin e tij në përputhje me paragrafin 1 dhe informon personin fizik ose juridik, grupin ose subjektin përkatës në përputhje me rrethanat.

Neni 5

Shtojcat I, II, III dhe IV përmbajnë, kur është e mundur, informacionin e nevojshëm për të identifikuar personat fizikë ose juridikë, grupet ose subjektet përkatëse. Lidhur me personat fizikë, informacioni i tillë mund të përfshijë: emrat dhe pseudonimet; datën dhe vendin e lindjes; kombësinë; numrat e pasaportës dhe kartës së identitetit; gjininë; adresën, nëse dihet; dhe funksionin ose profesionin. Lidhur me personat juridikë, grupet ose subjektet, informacioni i tillë mund të përfshijë: emrat; vendin dhe datën e regjistrimit; numrin e regjistrimit; dhe vendin e biznesit.

Neni 6

1. Këshilli dhe Përfaqësuesi i Lartë mund të përpunojnë të dhëna personale për të kryer detyrat e tyre sipas këtij Vendimi, në veçanti:

(a) sa i përket Këshillit, për përgatitjen dhe bërjen e ndryshimeve në Anekset I, II, III dhe IV;

(b) sa i përket Përfaqësuesit të Lartë, për përgatitjen e ndryshimeve në Anekset I, II, III dhe IV.

2. Këshilli dhe Përfaqësuesi i Lartë mund të përpunojnë, kur është e aplikueshme, të dhëna përkatëse që lidhen me veprat penale të kryera nga personat fizikë të listuar, me dënimet penale të personave të tillë ose me masat e sigurisë që kanë të bëjnë me persona të tillë, vetëm në masën që një përpunim i tillë është i nevojshëm për përgatitjen e Shtojcave I, II, III dhe IV.

3. Për qëllimet e këtij Vendimi, Këshilli dhe Përfaqësuesi i Lartë përcaktohen si 'kontrollues' sipas kuptimit të nenit 3, pika 8, të Rregullores (BE) 2018/1725 të Parlamentit Evropian dhe të Këshillit.([5]), me qëllim që të sigurohet që personat fizikë të interesuar të mund të ushtrojnë të drejtat e tyre sipas asaj Rregulloreje.

Neni 7

1. Asnjë kërkesë në lidhje me ndonjë kontratë ose transaksion, përmbushja e të cilit është prekur, drejtpërdrejt ose tërthorazi, tërësisht ose pjesërisht, nga masat e vendosura sipas këtij Vendimi, duke përfshirë kërkesat për dëmshpërblim ose çdo kërkesë tjetër të këtij lloji, siç është një kërkesë për kompensim ose një kërkesë sipas një garancie, në veçanti një kërkesë për zgjatje ose pagesë të një obligacioni, garancie ose dëmshpërblimi, në veçanti një garanci financiare ose dëmshpërblim financiar, i çfarëdo forme, do të përmbushet, nëse ato bëhen nga:

(a) personat, grupet ose subjektet e përcaktuara fizike ose juridike të listuara në Shtojcën I ose II;

(b) çdo person fizik ose juridik, grup ose entitet që vepron nëpërmjet ose në emër të njërit prej personave fizikë ose personat juridikë, grupet ose subjektet e përmendura në pikën (a).

2. Në çdo procedurë për ekzekutimin e një kërkese, barra e provës se përmbushja e kërkesës nuk është e ndaluar nga paragrafi 1 do të jetë mbi personin fizik ose juridik, grupin ose subjektin që kërkon ekzekutimin e asaj kërkese.

3. Ky nen nuk cenon të drejtën e personave fizikë ose juridikë, grupeve dhe subjekteve të përmendura në paragrafin 1 për shqyrtim gjyqësor të ligjshmërisë së mospërmbushjes së detyrimeve kontraktuale në përputhje me këtë vendim.

Neni 8

Ndalohet pjesëmarrja, me vetëdije ose me dashje, në aktivitete, objekti ose efekti i të cilave është anashkalimi i ndalimeve të përcaktuara në këtë Vendim.

Neni 9

Për të maksimizuar ndikimin e masave të përcaktuara në këtë Vendim, Unioni do të inkurajojë Shtetet e treta të miratojnë masa kufizuese të ngjashme me ato të parashikuara në këtë Vendim.

Neni 10

1. Ky Vendim do të mbahet nën shqyrtim të vazhdueshëm. Emrat e personave fizikë ose juridikë, grupeve dhe subjekteve në listat e Shtojcave I, II, III dhe IV do të rishikohen në intervale të rregullta dhe të paktën një herë në gjashtë muaj për të siguruar që ka arsye për t'i mbajtur ato në ato Shtojca.

2. Përjashtimet e përmendura në nenin 2(8) dhe (9) do të rishikohen në intervale të rregullta dhe të paktën çdo 24 muaj ose me kërkesë urgjente të një Shteti Anëtar, Përfaqësuesit të Lartë ose Komisionit pas një ndryshimi themelor të rrethanave. Neni 2(8) do të zbatohet deri më 22 shkurt 2027.

Neni 11

1. Nenet 2, 3 dhe 3a të Qëndrimit të Përbashkët 2001/931/CFSP shfuqizohen me anë të kësaj.

2. Referencat për dispozitat e shfuqizuara do të interpretohen si referenca për dispozitat përkatëse të këtij Vendimi dhe do të lexohen në përputhje me tabelën e korrelacionit në Shtojcën V.

3. Vendimi (CFSP) 2025/1577 dhe Vendimi (CFSP) 2026/421 shfuqizohen me anë të kësaj.

Neni 12

Ky Vendim hyn në fuqi ditën pas publikimit të tij në Gazetën Zyrtare të Bashkimit Evropian.

Nënshkruar në Bruksel, më 26 shkurt 2026.

Për Këshillin

Presidenti

M. DAMIANOS

([1]) Qëndrimi i Përbashkët i Këshillit 2001/931/CFSP i 27 dhjetorit 2001 mbi zbatimin e masave specifike për të luftuar terrorizëm (Gazeta Zyrtare L 344, 28.12.2001, f. 93, ELI:http://data.europa.eu/eli/compos/2001/931/oj).

([2]) Vendimi i Këshillit (CFSP) 2025/1577 i datës 29 korrik 2025 për përditësimin e listës së personave, grupeve dhe subjekteve të mbuluara nga Qëndrimi i Përbashkët 2001/931/CFSP mbi zbatimin e masave specifike për të luftuar terrorizmin, dhe shfuqizimin e Vendimit (CFSP) 2025/207 (OJ L, 2025/1577, 30.7.2025, ELI: http://data.europa.eu/eli/dec/2025/1577/oj).

([3]) Vendimi i Këshillit (CFSP) 2026/421 i datës 19 shkurt 2026 që ndryshon Vendimin (CFSP) 2025/1577 që përditëson listën e personave,grupet dhe subjektet e mbuluara nga Qëndrimi i Përbashkët 2001/931/CFSP mbi zbatimin e masave specifike për të luftuar terrorizmin (OJ L, 2026/421, 19.2.2026, ELI: http://data.europa.eu/eli/dec/2026/421/oj).

([4]) Direktiva 2013/40/BE e Parlamentit Evropian dhe e Këshillit, e 12 gushtit 2013, mbi sulmet kundër informacionitsistemeve dhe duke zëvendësuar Vendimin Kornizë të Këshillit 2005/222/JHA (Gazeta Zyrtare L 218, 14.8.2013, f. 8, ELI: http://data.europa.eu/eli/dir/2013/40/oj).

([5]) Rregullorja (BE) 2018/1725 e Parlamentit Evropian dhe e Këshillit, e datës 23 tetor 2018, për mbrojtjen e personave fizikë në lidhje me përpunimin e të dhënave personale nga institucionet, organet, zyrat dhe agjencitë e Unionit dhe për lëvizjen e lirë të të dhënave të tilla, dhe që shfuqizon Rregulloren (KE) nr. 45/2001 dhe Vendimin nr. 1247/2002/KE (GZ L 295, 21.11.2018,

f. 39, ELI:http://data.europa.eu/eli/reg/2018/1725/oj).

SHTOJCA I

Lista e personave fizikë ose juridikë, grupeve dhe subjekteve të përmendura në Nenin 2(1)

A. ***Personat fizikë***

1. ABDOLLAHI Hamed (njohur si Mustafa Abdullahi), i lindur më 11.8.1960 në Iran. Numri i pasaportës: D9004878.

2. AL-DIN Hasan Izz (njohur si Garbaya Ahmed, i njohur si Sa'id, i njohur ndryshe si Salwwan Samir), Liban, i lindur në vitin 1963 në Liban, shtetas i Libanit.

3. AL-NASSER Abdelkarim Hussein Mohamed, i lindur në Al Ihsa (Arabia Saudite), shtetas i Arabisë Saudite.

4. AL-YACOUB Ibrahim Salih Mohammed, i lindur me 16.10.1966 në Tarut (Arabia Saudite), shtetas i Arabisë Saudite.

5. ARBABSIAR Manssor (i njohur edhe si Mansour Arbabsiar), i lindur më 6.3.1955 ose 15.3.1955 në Iran. Shtetas iranian dhe amerikan, numri i pasaportës: C2002515 (Iran); numri i pasaportës: 477845448 (SHBA). Numri i identifikimit kombëtar: 07442833, data e skadimit 15.3.2016 (leje drejtimi SHBA).

6. ASSADI Assadollah (njohur si Assadollah Asadi), i lindur më 22.12.1971 në Teheran (Iran), shtetas Iranian. Numri i pasaportës diplomatike iraniane: D9016657.

7. BOUYERI Mohammed (njohur si Abu Zubair, njohur si Sobiar, i njohur si Abu Zoubair), i lindur më 8.3.1978 në Amsterdam (Holandë).

8. HASHEMI MOGHADAM Saeid, i lindur më 6.8.1962 në Teheran (Iran), shtetas iranian. Numri i Pasaportës: D9016290, i vlefshëm deri më 4.2.2019.

9. HASSAN EL HAJJ Hassan, i lindur më 22.3.1988 në Zaghdraiya, Sidon, Liban, shtetas kanadez. Numri i pasaportës: JX446643 (Kanada).

10. MELIAD Farah, e lindur më 5.11.1980 në Sydney (Australi), shtetase australiane. Numri i pasaportës: M2719127 (Australi).

11. MOHAMMED Khalid Sheikh (njohur si Ali Salem, i njohur ndryshe si Bin Khalid Fahd Bin Abdallah, i njohur si Henin Ashraf Refaat Nabith, i njohur si Wadood Khalid Abdul), i lindur më 14.4.1965 ose 1.3.1964 në Pakistan, numri i pasaportës 488555.

12. SHAHLAI Abdul Reza (i njohur ndryshe si Abdol Reza Shala'i, i njohur ndryshe si Abd-al Reza Shalai, i njohur ndryshe si Abdorreza Shahlai, i njohur ndryshe si Abdolreza Shahla'i, i njohur ndryshe si Abdul-Reza Shahlaee, i njohur si Hajj Jusef, i njohur ndryshe si Haxhi Jusif, i njohur ndryshe si Hajji Yasir, njohur si Hajka Yusufark, njohur si-Yusifark), 1957 në Iran. Adresat: (1) Kermanshah, Iran, (2) Baza Ushtarake Mehran, Provinca Ilam, Iran.

13. SHAKURI Ali Gholam, i lindur rreth vitit 1965 në Teheran, Iran.

B. ***Personat juridikë, grupet dhe subjektet***

1. 'Organizata Abu Nidal' - 'ANO' (njohur si 'Këshilli Revolucionar i Fatahut', i njohur si Brigadat Revolucionare 'Arabe', e njohur edhe si 'Shtatori i Zi', ose e njohur edhe si 'Organizata Revolucionare e Myslimanëve Socialistë').

2. 'Brigada e Martirëve të Al-Aksës'.

3. 'El-Aksa eV'.

4. 'Babbar Khalsa'.

5. 'Partia Komuniste e Filipineve', përfshirë 'Ushtrinë e Re Popullore' – 'NPA', Filipine.

6. Drejtoria për Sigurinë e Brendshme e Ministrisë së Inteligjencës dhe Sigurisë së Iranit.

7. 'Gama'a al-Islamiyya' (njohur si 'Al-Gama'a al-Islamiyya') ('Grupi Islamik' - 'IG').

8. 'İslami Büyük Doğu Akıncılar Cephesi' - 'IBDA-C' ('Fronti i Madh i Luftëtarëve të Lindjes Islamike').

9. 'Korpusi i Gardës Revolucionare Islamike (IRGC)'.

10. 'Hamas', duke përfshirë 'Hamas-Izz al-Din al-Qassem'.

11. 'Krahu Ushtarak i Hizballahut' (i njohur edhe si 'Krahu Ushtarak i Hezbollahut', i njohur edhe si 'Krahu Ushtarak i Hizbullahut'), i njohur si 'krahu ushtarak i Hizbollahut', i njohur ndryshe si 'krahu ushtarak i Hezballahut', i njohur ndryshe si 'krahu ushtarak i Hisbollahut', i njohur si 'krahu ushtarak i Hizbu'llahut', i njohur ndryshe si 'krahu ushtarak i Hizb Allahut', i njohur ndryshe si 'Këshilli i Xhihadit' (dhe të gjitha njësitë që i raportojnë atij, përfshirë Organizatën e Sigurisë së Jashtme)).

12. 'Muxhahedinët e Hizbulit' – 'HM'.

13. "Forca Khalistan Zindabad" - "KZF".

14. 'Partia e Punëtorëve të Kurdistanit' - 'PKK' (njohur si 'KADEK', e njohur edhe 'KONGRA-GEL').

15. 'Tigrat Çlirimtare të Tamil Eelam' – 'LTTE'.

16. "Ejército de Liberación Nacional" ("Ushtria Çlirimtare Kombëtare").

17. 'Xhihadi Islamik Palestinez' – 'PIJ'.

18. 'Fronti Popullor për Çlirimin e Palestinës' – 'PFLP'.

19. 'Fronti Popullor për Çlirimin e Palestinës – Komanda e Përgjithshme' (i njohur edhe si 'PFLP – Komanda e Përgjithshme').

20. 'Devrimci Halk Kurtuluş Partisi-Cephesi' – 'DHKP/C' (njohur si 'Devrimci Sol' (E Majta Revolucionare'), i njohur edhe si 'Dev Sol') ('Ushtria/Fronti/Partia Revolucionare Çlirimtare e Popullit').

21. 'Sendero Luminoso' – 'SL' ('Rruga e ndritur').

22. 'Teyrbazen Azadiya Kurdistan' - 'TAK' (njohur si 'Skifterat e Lirisë së Kurdistanit', njohur si 'Skifterët e Lirisë së Kurdistanit').

23. 'Baza'.

SHTOJCA II

Lista e personave juridikë, grupeve dhe subjekteve të përmendura në Nenin 2(4)

A. ***Personat fizikë***

[…]

B. **Personat juridikë, grupet dhe subjektet**

[…]

SHTOJCA III

Lista e personave fizikë të përmendur në Nenin 3(1)

[…]

SHTOJCA IV

Lista e personave fizikë të përmendur në Nenin 3(4)

[…]

SHTOJCA V

Tabela e korrelacionit

Numërimi i vjetër sipas Qëndrimit të Përbashkët 2001/931/CFSP	**Numërim i ri sipas Vendimit (CFSP) 2026/455**
Neni 2	Neni 2, paragrafi 1
Neni 3	Neni 2, paragrafi 5
Neni 3a	Neni 2, paragrafët 10 deri në 13

ELI: http://data.europa.eu/eli/dec/2026/455/oj

ISSN 1977-0677 (botim elektronik)

3/2/26, 12:02 PM L_202600455EN.000101.fmx.xml

Official Journal
of the European Union

EN
L series

2026/455 26.2.2026

COUNCIL DECISION (CFSP) 2026/455

of 26 February 2026

on restrictive measures to combat terrorism, repealing Articles 2, 3 and 3a of Common Position 2001/931/CFSP on the application of specific measures to combat terrorism and repealing Decision (CFSP) 2025/1577 and Decision (CFSP) 2026/421

THE COUNCIL OF THE EUROPEAN UNION,

Having regard to the Treaty on European Union, and in particular Article 29 thereof,

Having regard to the proposal from the High Representative of the Union for Foreign Affairs and Security Policy,

Whereas:

(1) On 21 September 2001, the European Council declared that terrorism is a real challenge to the world and to Europe and decided that the fight against terrorism will be a priority objective of the Union.

(2) On 28 September 2001, the United Nations Security Council adopted Resolution 1373 (2001) laying out wide-ranging strategies to combat terrorism and in particular to fight against the financing of terrorism.

(3) On 19 October 2001, the European Council declared that it was determined to combat terrorism in every form throughout the world and that it would continue its efforts to strengthen the coalition of the international community to combat terrorism in every shape and form.

(4) On 27 December 2001, the Council adopted Common Position 2001/931/CFSP ([1]), which implements United Nations Security Council Resolution 1373 (2001). Common Position 2001/931/CFSP provides for the freezing of funds and other financial assets or economic resources of persons, groups and entities listed in the Annex thereto, and prohibits making funds, financial assets or economic resources or financial or other related services available, directly or indirectly, for the benefit of persons, groups and entities listed in that Annex.

(5) On 12 December 2024, the Council approved conclusions on future priorities for strengthening the joint counterterrorism efforts of the Union and its Member States, which stress that terrorism financing poses a critical and systemic threat to security by enabling groups to recruit, plan, train for and carry out attacks.

(6) In its conclusions of 16 December 2024 on reinforcing external-internal connections in the fight against terrorism and violent extremism, the Council underlined that terrorism and violent

extremism, in all their forms and irrespective of their origin, continue to pose a major threat to the security of the Union and its Member States.

(7) In view of the gravity of that threat, it is appropriate to provide for additional restrictive measures aimed at combatting international terrorism.

(8) Leading members of groups and entities covered by the measures set out in Articles 2 and 3 of Common Position 2001/931/CFSP play a key role in planning, facilitating, preparing or perpetrating terrorist acts committed by those groups and entities. This is particularly the case of the leaders of such groups and entities, of members of their governing bodies, or of representatives of such groups and entities who encourage, defend or justify the perpetration of terrorist acts. It is therefore appropriate to allow for the adoption of restrictive measures against leading members of groups and entities covered by the measures set out in Articles 2 and 3 of Common Position 2001/931/CFSP.

(9) To increase the effectiveness of measures adopted against natural persons involved in terrorism, it should be possible to impose, in addition to asset-freezing measures, travel ban measures against such individuals.

(10) Additionally, in order to combat international terrorism more effectively, it is appropriate to allow for the adoption of restrictive measures against persons, groups and entities that are associated with persons, groups and entities involved in terrorist acts, including through their participation in financing, planning, facilitating, preparing, or perpetrating terrorist acts, or through their involvement in terrorist training or in recruitment for the benefit of those involved in terrorist acts.

(11) For the sake of clarity, the restrictive measures and related exceptions set out in Articles 2, 3 and 3a of Common Position 2001/931/CFSP and the above additional measures should be integrated into a single legal instrument.

(12) Articles 2, 3 and 3a of Common Position 2001/931/CFSP should therefore be repealed accordingly.

(13) As well as adding additional measures, this Decision reproduces the substance of Articles 1, 2, 3 and 3a of Common Position 2001/931/CFSP which will continue to be applied in accordance with the case-law of the Court of Justice of the European Union.

(14) On 29 July 2025, the Council adopted Decision (CFSP) 2025/1577 ([2]) updating the list of persons, groups and entities covered by Common Position 2001/931/CFSP ('the list'). On 19 February 2026, the Council adopted Decision (CFSP) 2026/421 ([3]) which added one entity to the list. In accordance with Common Position 2001/931/CFSP and this Decision, it is necessary to review at regular intervals the names of persons, groups and entities on the list to ensure that there are grounds for keeping them thereon.

(15) The Council has carried out that review and has concluded that the restrictive measures imposed under Common Position 2001/931/CFSP, and referred to in Article 2 of this Decision, should continue to apply to the persons, groups and entities set out in Annex I to this Decision. Decision (CFSP) 2025/1577 and Decision (CFSP) 2026/421 should be repealed.

(16) Further action by the Union is needed in order to implement certain measures,

HAS ADOPTED THIS DECISION:

Article 1

1. For the purposes of this Decision, 'terrorist act' means one of the following intentional acts, which, given its nature or its context, may seriously damage a country or an international organisation, as defined as an offence under national law, where committed with the aim of:

(i) seriously intimidating a population; or

(ii) unduly compelling a Government or an international organisation to perform or abstain from performing any act; or

(iii) seriously destabilising or destroying the fundamental political, constitutional, economic or social structures of a country or an international organisation:

(a) attacks upon a person's life which may cause death;

(b) attacks upon the physical integrity of a person;

(c) kidnapping or hostage taking;

(d) causing extensive destruction to a Government or public facility, a transport system, an infrastructure facility, including an information system, a fixed platform located on the continental shelf, a public place or private property, likely to endanger human life or result in major economic loss;

(e) seizure of aircraft, ships or other means of public or goods transport;

(f) manufacture, possession, acquisition, transport, supply or use of explosives or weapons, including chemical, biological, radiological or of nuclear weapons, as well as research into, and development of, chemical, biological radiological or nuclear weapons;

(g) release of dangerous substances, or causing fires, explosions or floods, the effect of which is to endanger human life;

(h) interfering with or disrupting the supply of water, power or any other fundamental natural resource, the effect of which is to endanger human life;

(i) threatening to commit any of the acts listed under (a) to (h);

(j) directing a terrorist group;

(k) participating in the activities of a terrorist group, including by supplying information or material resources, or by funding its activities in any way, with knowledge of the fact that such participation will contribute to the criminal activities of the group;

(l) illegal system interference or threatening to commit illegal system interference, as referred to in Article 4 of Directive 2013/40/EU of the European Parliament and of the Council ([4]) in cases where Article 9(3) or Article 9(4), points (b) or (c), of that Directive applies, and illegal data interference or threatening to commit illegal data interference, as referred to in Article 5 of that Directive in cases where point (c) of Article 9(4) of that Directive applies.

2. For the purposes of paragraph 1, 'terrorist group' shall mean a structured group of more than two persons, established over a period of time and acting in concert to commit terrorist acts. 'Structured group' means a group that is not randomly formed for the immediate commission of a terrorist act and that does not need to have formally defined roles for its members, continuity of its membership or a developed structure.

Article 2

1. All funds and economic resources belonging to, or owned, held or controlled, directly or indirectly, by natural or legal persons, groups or entities that commit, or attempt to commit, terrorist acts or which participate in, or facilitate, the commission of terrorist acts, as listed in Annex I, shall be frozen.

2. The list in Annex I shall be drawn up on the basis of precise information or material in the relevant file which indicates that a decision has been taken by a competent authority in respect of the natural or legal persons, groups or entities concerned, concerning the instigation of investigations or prosecution for a terrorist act, an attempt to perpetrate, participate in or facilitate such an act based on serious and credible evidence or clues, or condemnation for such deeds.

3. For the purposes of paragraph 2, 'competent authority' shall mean a judicial authority, or, where judicial authorities have no competence in the area covered by that paragraph, an equivalent competent authority in that area.

4. All funds and economic resources belonging to, or owned, held or controlled, directly or indirectly, by:

(a) legal persons, groups or entities owned or controlled directly or indirectly by natural or legal persons, groups or entities listed in Annex I;

(b) natural or legal persons, groups or entities acting on behalf of, or under the direction of natural or legal persons, groups or entities listed in Annex I;

(c) leading members of legal persons, groups or entities listed in Annex I; or

(d) natural or legal persons, groups or entities associated with natural or legal persons, groups or entities listed in Annex I, including by:

(i) participating in the financing of terrorist acts committed by, in conjunction with, under the name of, on behalf of, or in support of natural or legal persons, groups or entities listed in Annex I;

(ii) participating in planning, facilitating, preparing, or perpetrating terrorist acts committed by, in conjunction with, under the name of, on behalf of, or in support of natural or legal persons, groups or entities listed in Annex I;

(iii) providing or receiving terrorist training, such as instruction related to arms, explosive devices or other methods or technologies, for the benefit of natural or legal persons, groups or entities listed in Annex I; or

(iv) being involved in recruitment for the benefit of natural or legal persons, groups or entities for the purposes of planning, facilitating, preparing, or perpetrating terrorist acts listed in Annex I,

as listed in Annex II, shall be frozen.

5. No funds or economic resources shall be made available, directly or indirectly, to or for the benefit of the natural or legal persons, groups and entities listed in Annexes I and II.

6. By way of derogation from paragraphs 1, 4 and 5, the competent authorities of the Member States may authorise the release of certain frozen funds or economic resources, or the making available of certain funds or economic resources, under such conditions as they deem appropriate, after having determined that the funds or economic resources concerned are:

(a) necessary to satisfy the basic needs of the persons listed in Annexes I and II and their dependent family members, including payments for foodstuffs, rent or mortgages, medicines and medical treatment, taxes, insurance premiums, and public utility charges;

(b) intended exclusively for the payment of reasonable professional fees and the reimbursement of incurred expenses associated with the provision of legal services;

(c) intended exclusively for the payment of fees or service charges for the routine holding or maintenance of frozen funds or economic resources;

(d) necessary for extraordinary expenses, provided that the competent authority concerned has notified the competent authorities of the other Member States and the Commission of the grounds on which it considers that a specific authorisation should be granted at least two weeks prior to the authorisation; or

(e) to be paid into or from an account of a diplomatic or consular mission or an international organisation enjoying immunities in accordance with international law, insofar as such payments are intended to be used for official purposes of the diplomatic or consular mission or international organisation.

The Member State concerned shall inform the other Member States and the Commission of any authorisation granted under this paragraph within two weeks of such authorisation.

7. By way of derogation from paragraphs 1 and 4, the competent authorities of a Member State may authorise the release of certain frozen funds or economic resources, provided that the following conditions are met:

(a) the funds or economic resources are the subject of an arbitral decision rendered prior to the date on which the natural or legal person, group or entity referred to in paragraphs 1 and 4 was listed in Annex I or II, or of a judicial or administrative decision rendered in the Union, or a judicial decision enforceable in the Member State concerned, prior to, on or after that date;

(b) the funds or economic resources will be used exclusively to satisfy claims secured by such a decision or recognised as valid in such a decision, within the limits set by applicable laws and regulations governing the rights of persons having such claims;

(c) the decision is not for the benefit of a natural or legal person, group or entity listed in Annex I or II; and

(d) recognising the decision is not contrary to public policy in the Member State concerned.

The Member State concerned shall inform the other Member States and the Commission of any authorisations granted under this paragraph within two weeks of such authorisation.

8. Paragraphs 1 and 4 shall not prevent a designated natural or legal person, group or entity from making a payment due under a contract entered into before the listing of that natural or legal person, group or entity, provided that the relevant Member State has determined that the payment is not directly or indirectly received by a natural or legal person, group or entity referred to in paragraphs 1 or 4.

9. Paragraph 5 shall not apply to the addition to frozen accounts of:

(a) interest or other earnings on those accounts, provided that such interest or other earnings remain subject to the measures provided for in paragraphs 1 and 4;

(b) payments due under contracts, agreements or obligations that were concluded or that arose prior to the date on which those accounts became subject to the measures provided for in paragraphs 1, 4 and 5, provided that such payments remain subject to the measures provided for in paragraphs 1 and 4; or

(c) payments due under judicial, administrative or arbitral decisions rendered in the Union or enforceable in the Member State concerned, provided that such payments remain subject to the measures provided for in paragraphs 1 and 4.

10. Paragraphs 1, 4 and 5 shall not apply to the provision, processing or payment of funds or economic resources or to the provision of goods and services which are necessary to ensure the timely delivery of humanitarian assistance or to support other activities that support basic human needs where such assistance and other activities are carried out by:

(a) the United Nations (UN), including its programmes, funds and other entities and bodies, as well as its specialised agencies and related organisations;

(b) international organisations;

(c) humanitarian organisations having observer status with the UN General Assembly and members of those humanitarian organisations;

(d) bilaterally or multilaterally funded non-governmental organisations participating in UN Humanitarian Response Plans, UN Refugee Response Plans, other UN appeals or humanitarian clusters coordinated by the UN Office for the Coordination of Humanitarian Affairs;

(e) organisations and agencies to which the Union has granted the Humanitarian Partnership Certificate or which are certified or recognised by a Member State in accordance with national procedures;

(f) Member States' specialised agencies;

(g) employees, grantees, subsidiaries, or implementing partners of the entities referred to in points (a) to (f) while and to the extent that they are acting in those capacities.

11. Without prejudice to paragraph 10 and by way of derogation from paragraphs 1, 4 and 5, the competent authorities of a Member State may authorise the release of certain frozen funds or economic resources, or the making available of certain funds or economic resources, under such

conditions as they deem appropriate, after having determined that the provision of such funds or economic resources is necessary to ensure the timely delivery of humanitarian assistance or to support other activities that support basic human needs.

12. In the absence of a negative decision, a request for information or a notification for additional time from the relevant competent authority within five working days of the date of receipt of a request for authorisation under paragraph 11, that authorisation shall be considered granted.

13. The Member State concerned shall inform the other Member States and the Commission of any authorisations granted under paragraph 11 within four weeks of the granting of such authorisation.

Article 3

1. Member States shall take the necessary measures to prevent the entry into, or transit through, their territories of natural persons who commit, or attempt to commit, terrorist acts or who participate in, or facilitate, the commission of terrorist acts, as listed in Annex III.

2. The list in Annex III shall be drawn up on the basis of precise information or material in the relevant file which indicates that a decision has been taken by a competent authority in respect of the natural or legal persons, groups or entities concerned, concerning the instigation of investigations or prosecution for a terrorist act, an attempt to perpetrate, participate in or facilitate such an act based on serious and credible evidence or clues, or condemnation for such deeds.

3. For the purposes of paragraph 2, 'competent authority' shall mean a judicial authority, or, where judicial authorities have no competence in the area covered by that paragraph, an equivalent competent authority in that area.

4. Member States shall take the necessary measures to prevent the entry into, or transit through, their territories of:

(a) natural persons acting on behalf of, or under the direction of natural or legal persons, groups or entities listed in Annex I or III;

(b) leading members of legal persons, groups or entities listed in Annex I; or

(c) natural persons associated with natural or legal persons, groups or entities listed in Annex I or III, including by:

  (i) participating in the financing of terrorist acts committed by, in conjunction with, under the name of, on behalf of, or in support of a natural or legal persons, groups or entities listed in Annex I or III;

  (ii) participating in the planning, facilitating, preparing, or perpetrating terrorist acts committed by, in conjunction with, under the name of, on behalf of, or in support of a natural or legal persons, groups or entities listed in Annex I or III;

  (iii) providing or receiving terrorist training, such as instruction related to arms, explosive devices or other methods or technologies, for the benefit of natural or legal persons, groups or entities listed in Annex I or III; or

(iv) being involved in recruitment for the benefit of a natural or legal persons, groups or entities for the purposes of planning, facilitating, preparing, or perpetrating terrorist acts listed in Annex I or III,

as listed in Annex IV.

5. Paragraphs 1 and 4 shall not oblige a Member State to refuse its own nationals entry into its territory.

6. Paragraphs 1 and 4 shall be without prejudice to cases where a Member State is bound by an obligation of international law, namely:

(a) as a host country of an international intergovernmental organisation;

(b) as a host country to an international conference convened by, or under the auspices of, the United Nations;

(c) under a multilateral agreement conferring privileges and immunities; or

(d) pursuant to the 1929 Treaty of Conciliation (Lateran Pact) concluded by the Holy See (Vatican City State) and Italy.

7. Paragraph 6 shall also apply in cases where a Member State is the host country of the Organization for Security and Cooperation in Europe (OSCE).

8. The Council shall be duly informed in all cases where a Member State grants an exemption pursuant to paragraph 6 or 7.

9. Member States may grant exemptions from the measures imposed under paragraph 1 where travel is justified on the grounds of urgent humanitarian need, or on grounds of attending intergovernmental meetings or meetings promoted or hosted by the Union, or hosted by a Member State holding the Chairmanship in office of the OSCE, where a political dialogue is conducted that directly promotes the policy objectives of restrictive measures.

10. Member States may also grant exemptions from the measures imposed under paragraphs 1 and 4 where entry or transit is necessary for the fulfilment of a judicial process or for the serving of a judicial sentence in a detention centre in a Member State.

11. A Member State wishing to grant exemptions referred to in paragraph 9 or 10 shall notify the Council in writing. The exemption shall be deemed to be granted unless one or more of the Council members raises an objection in writing within two working days of receiving notification of the proposed exemption. Should one or more of the Council members raise an objection, the Council, acting by a qualified majority, may decide to grant the proposed exemption.

12. Where, pursuant to paragraph 6, 7, 9, 10 or 11, a Member State authorises the entry into, or transit through, its territory of natural persons listed in Annex III or IV, the authorisation shall be strictly limited to the purpose for which it is given and to the natural persons directly concerned thereby.

Article 4

1. The Council acting by unanimity upon a proposal from a Member State or from the High Representative of the Union for Foreign Affairs and Security Policy (the 'High Representative'), shall decide to establish and amend the lists in Annexes I, II, III and IV.

2. The Council shall communicate its decision pursuant to paragraph 1, including the statement of reasons, to the natural or legal person, group or entity concerned, either directly, if the address is known, or through the publication of a notice, providing the natural or legal person, group, or entity concerned with an opportunity to present observations.

3. Where observations are submitted, or where substantial new evidence is presented, the Council shall review its decision pursuant to paragraph 1 and inform the natural or legal person, group or entity concerned accordingly.

Article 5

Annexes I, II, III and IV shall contain, where available, the information necessary to identify the natural or legal persons, groups or entities concerned. With regard to natural persons, such information may include: names and aliases; date and place of birth; nationality; passport and identity card numbers; gender; address, if known; and function or profession. With regard to legal persons, groups or entities, such information may include: names; place and date of registration; registration number; and place of business.

Article 6

1. The Council and the High Representative may process personal data in order to carry out their tasks under this Decision, in particular:

(a) as regards the Council, for preparing and making amendments to Annexes I, II, III and IV;

(b) as regards the High Representative, for preparing amendments to Annexes I, II, III and IV.

2. The Council and the High Representative may process, where applicable, relevant data relating to criminal offences committed by listed natural persons, to criminal convictions of such persons or to security measures concerning such persons, only to the extent that such processing is necessary for the preparation of Annexes I, II, III and IV.

3. For the purposes of this Decision, the Council and the High Representative are designated as 'controllers' within the meaning of Article 3, point 8, of Regulation (EU) 2018/1725 of the European Parliament and of the Council ([5]), in order to ensure that the natural persons concerned can exercise their rights under that Regulation.

Article 7

1. No claims in connection with any contract or transaction the performance of which has been affected, directly or indirectly, in whole or in part, by the measures imposed under this Decision, including claims for indemnity or any other claim of this type, such as a claim for compensation or a claim under a guarantee, in particular a claim for extension or payment of a bond, guarantee or

indemnity, in particular a financial guarantee or financial indemnity, of whatever form, shall be satisfied, if they are made by:

(a) designated natural or legal persons, groups or entities listed in Annex I or II;

(b) any natural or legal person, group or entity acting through or on behalf of one of the natural or legal persons, groups or entities referred to in point (a).

2. In any proceedings for the enforcement of a claim, the onus of proving that satisfying the claim is not prohibited by paragraph 1 shall be on the natural or legal person, group or entity seeking the enforcement of that claim.

3. This Article is without prejudice to the right of the natural or legal persons, groups and entities referred to in paragraph 1 to judicial review of the legality of the non-performance of contractual obligations in accordance with this Decision.

Article 8

It shall be prohibited to participate, knowingly or intentionally, in activities the object or effect of which is to circumvent the prohibitions set out in this Decision.

Article 9

In order to maximise the impact of the measures set out in this Decision, the Union shall encourage third States to adopt restrictive measures similar to those provided for in this Decision.

Article 10

1. This Decision shall be kept under constant review. The names of natural or legal persons, groups and entities on the lists in Annexes I, II, III and IV shall be reviewed at regular intervals and at least once every six months to ensure that there are grounds for keeping them in those Annexes.

2. The exceptions referred to in Article 2(8) and (9) shall be reviewed at regular intervals and at least every 24 months or at the urgent request of a Member State, the High Representative, or the Commission following a fundamental change in circumstances. Article 2(8) shall apply until 22 February 2027.

Article 11

1. Articles 2, 3 and 3a of Common Position 2001/931/CFSP are hereby repealed.

2. References to the repealed provisions shall be construed as references to the corresponding provisions of this Decision and shall be read in accordance with the correlation table in Annex V.

3. Decision (CFSP) 2025/1577 and Decision (CFSP) 2026/421 are hereby repealed.

Article 12

This Decision shall enter into force on the day following that of its publication in the *Official Journal of the European Union*.

Done at Brussels, 26 February 2026.

For the Council

The President

M. DAMIANOS

([1]) Council Common Position 2001/931/CFSP of 27 December 2001 on the application of specific measures to combat terrorism (OJ L 344, 28.12.2001, p. 93, ELI: http://data.europa.eu/eli/compos/2001/931/oj).

([2]) Council Decision (CFSP) 2025/1577 of 29 July 2025 updating the list of persons, groups and entities covered by Common Position 2001/931/CFSP on the application of specific measures to combat terrorism, and repealing Decision (CFSP) 2025/207 (OJ L, 2025/1577, 30.7.2025, ELI: http://data.europa.eu/eli/dec/2025/1577/oj).

([3]) Council Decision (CFSP) 2026/421 of 19 February 2026 amending Decision (CFSP) 2025/1577 updating the list of persons, groups and entities covered by Common Position 2001/931/CFSP on the application of specific measures to combat terrorism (OJ L, 2026/421, 19.2.2026, ELI: http://data.europa.eu/eli/dec/2026/421/oj).

([4]) Directive 2013/40/EU of the European Parliament and of the Council of 12 August 2013 on attacks against information systems and replacing Council Framework Decision 2005/222/JHA (OJ L 218, 14.8.2013, p. 8, ELI: http://data.europa.eu/eli/dir/2013/40/oj).

([5]) Regulation (EU) 2018/1725 of the European Parliament and of the Council of 23 October 2018 on the protection of natural persons with regard to the processing of personal data by the Union institutions, bodies, offices and agencies and on the free movement of such data, and repealing Regulation (EC) No 45/2001 and Decision No 1247/2002/EC (OJ L 295, 21.11.2018, p. 39, ELI: http://data.europa.eu/eli/reg/2018/1725/oj).

ANNEX I

List of natural or legal persons, groups and entities referred to in Article 2(1)

A. ***Natural persons***

1. ABDOLLAHI Hamed (a.k.a. Mustafa Abdullahi), born 11.8.1960 in Iran. Passport number: D9004878.
2. AL-DIN Hasan Izz (a.k.a. Garbaya Ahmed, a.k.a. Sa'id, a.k.a. Salwwan Samir), Lebanon, born 1963 in Lebanon, citizen of Lebanon.
3. AL-NASSER Abdelkarim Hussein Mohamed, born in Al Ihsa (Saudi Arabia), citizen of Saudi Arabia.
4. AL-YACOUB Ibrahim Salih Mohammed, born 16.10.1966 in Tarut (Saudi Arabia), citizen of Saudi Arabia.
5. ARBABSIAR Manssor (a.k.a. Mansour Arbabsiar), born 6.3.1955 or 15.3.1955 in Iran. Iranian and US national, passport number: C2002515 (Iran); passport number: 477845448 (USA). National ID number: 07442833, expiry date 15.3.2016 (USA driving licence).
6. ASSADI Assadollah (a.k.a. Assadollah Asadi), born 22.12.1971 in Tehran (Iran), Iranian national. Iranian diplomatic passport number: D9016657.
7. BOUYERI Mohammed (a.k.a. Abu Zubair, a.k.a. Sobiar, a.k.a. Abu Zoubair), born 8.3.1978 in Amsterdam (The Netherlands).
8. HASHEMI MOGHADAM Saeid, born 6.8.1962 in Tehran (Iran), Iranian national. Passport number: D9016290, valid until 4.2.2019.

9. HASSAN EL HAJJ Hassan, born 22.3.1988 in Zaghdraiya, Sidon, Lebanon, Canadian citizen. Passport number: JX446643 (Canada).
10. MELIAD Farah, born 5.11.1980 in Sydney (Australia), Australian citizen. Passport number: M2719127 (Australia).
11. MOHAMMED Khalid Sheikh (a.k.a. Ali Salem, a.k.a. Bin Khalid Fahd Bin Abdallah, a.k.a. Henin Ashraf Refaat Nabith, a.k.a. Wadood Khalid Abdul), born 14.4.1965 or 1.3.1964 in Pakistan, passport number 488555.
12. SHAHLAI Abdul Reza (a.k.a. Abdol Reza Shala'i, a.k.a. Abd-al Reza Shalai, a.k.a. Abdorreza Shahlai, a.k.a. Abdolreza Shahla'i, a.k.a. Abdul-Reza Shahlaee, a.k.a. Hajj Yusef, a.k.a. Haji Yusif, a.k.a. Hajji Yasir, a.k.a. Hajji Yusif, a.k.a. Yusuf Abu-al-Karkh), born circa 1957 in Iran. Addresses: (1) Kermanshah, Iran, (2) Mehran Military Base, Ilam Province, Iran.
13. SHAKURI Ali Gholam, born circa 1965 in Tehran, Iran.

B. ***Legal persons, groups and entities***

1. 'Abu Nidal Organisation' – 'ANO' (a.k.a. 'Fatah Revolutionary Council', a.k.a. 'Arab Revolutionary Brigades', a.k.a. 'Black September', a.k.a. 'Revolutionary Organisation of Socialist Muslims').
2. 'Al-Aqsa Martyrs' Brigade'.
3. 'Al-Aqsa e.V.'.
4. 'Babbar Khalsa'.
5. 'Communist Party of the Philippines', including 'New People's Army' – 'NPA', Philippines.
6. Directorate for Internal Security of the Iranian Ministry for Intelligence and Security.
7. 'Gama'a al-Islamiyya' (a.k.a. 'Al-Gama'a al-Islamiyya') ('Islamic Group' – 'IG').
8. 'İslami Büyük Doğu Akıncılar Cephesi' – 'IBDA-C' ('Great Islamic Eastern Warriors Front').
9. 'Islamic Revolutionary Guard Corps (IRGC)'.
10. 'Hamas', including 'Hamas-Izz al-Din al-Qassem'.
11. 'Hizballah Military Wing' (a.k.a. 'Hezbollah Military Wing', a.k.a. 'Hizbullah Military Wing', a.k.a. 'Hizbollah Military Wing', a.k.a. 'Hezballah Military Wing', a.k.a. 'Hisbollah Military Wing', a.k.a. 'Hizbu'llah Military Wing', a.k.a. 'Hizb Allah Military Wing', a.k.a. 'Jihad Council' (and all units reporting to it, including the External Security Organisation)).
12. 'Hizbul Mujahideen' – 'HM'.
13. 'Khalistan Zindabad Force' – 'KZF'.
14. 'Kurdistan Workers' Party' – 'PKK' (a.k.a. 'KADEK', a.k.a. 'KONGRA-GEL').
15. 'Liberation Tigers of Tamil Eelam' – 'LTTE'.
16. 'Ejército de Liberación Nacional' ('National Liberation Army').
17. 'Palestinian Islamic Jihad' – 'PIJ'.

18. 'Popular Front for the Liberation of Palestine' – 'PFLP'.
19. 'Popular Front for the Liberation of Palestine – General Command' (a.k.a. 'PFLP – General Command').
20. 'Devrimci Halk Kurtuluş Partisi-Cephesi' – 'DHKP/C' (a.k.a. 'Devrimci Sol' ('Revolutionary Left'), a.k.a. 'Dev Sol') ('Revolutionary People's Liberation Army/Front/Party').
21. 'Sendero Luminoso' – 'SL' ('Shining Path').
22. 'Teyrbazen Azadiya Kurdistan' – 'TAK' (a.k.a. 'Kurdistan Freedom Falcons', a.k.a. 'Kurdistan Freedom Hawks').
23. 'The Base'.

ANNEX II

List of legal persons, groups and entities referred to in Article 2(4)

A. ***Natural persons***

[…]

B. ***Legal persons, groups and entities***

[…]

ANNEX III

List of natural persons referred to in Article 3(1)

[…]

ANNEX IV

List of natural persons referred to in Article 3(4)

[…]

ANNEX V

Correlation table

Old numbering under Common Position 2001/931/CFSP	New numbering under Decision (CFSP) 2026/455
Article 2	Article 2, paragraph 1
Article 3	Article 2, paragraph 5
Article 3a	Article 2, paragraphs 10 to 13

ELI: http://data.europa.eu/eli/dec/2026/455/oj

ISSN 1977-0677 (electronic edition)

VENDIM
Nr. 260, datë 10.4.2026

PËR NJË NDRYSHIM NË VENDIMIN NR. 61, DATË 29.1.2025, TË KËSHILLIT TË MINISTRAVE, "PËR SHPRONËSIMIN, PËR INTERES PUBLIK, TË PRONARËVE TË PASURIVE TË PALUAJTSHME, PRONË PRIVATE, QË PREKEN NGA REALIZIMI I PROJEKTIT 'NDËRTIMI I FIDERAVE ME KABËLL 20 kV, V4, V5 DHE KABINAVE TË REJA NGA NËNSTACIONI I RI VALIAS", TË NDRYSHUAR

Në mbështetje të nenit 100 të Kushtetutës dhe të neneve 5, 20 e 21, të ligjit nr. 8561, datë 22.12.1999, "Për shpronësimet dhe marrjen në përdorim të përkohshëm të pasurisë, pronë private, për interes publik", të ndryshuar, me propozimin e ministrit të Infrastrukturës dhe Energjisë, Këshilli i Ministrave

VENDOSI:

1. Të dhënat e pasurisë me numër rendor 8 të tabelës, bashkëlidhur vendimit nr. 61, datë 29.1.2025, të Këshillit të Ministrave, "Për shpronësimin, për interes publik, të pronarëve të pasurive të paluajtshme, pronë private, që preken nga realizimi i projektit "Ndërtimi i fiderave me kabëll 20 kV, V4, V5 dhe kabinave të reja nga nënstacioni i ri Valias", të ndryshuar, zëvendësohen me të dhënat e pasurisë me numrin rendor 8 të tabelës, që i bashkëlidhet këtij vendimi.

2. Shpenzimet procedurale shtesë, në vlerën 50 000 (pesëdhjetë mijë) lekë, përballohen nga buxheti i Operatorit të Shpërndarjes së Energjisë Elektrike Group sh.a.

3. Ngarkohen Ministria e Infrastrukturës dhe Energjisë, Operatori i Shpërndarjes së Energjisë Elektrike Group sh.a., Agjencia Shtetërore e Kadastrës, Drejtoria Vendore Kamzë Vorë, Drejtoria e Administrimit dhe Mbrojtjes së Tokës pranë Këshillit të Qarkut Tiranë dhe Agjencia Shtetërore për Shpronësimin për zbatimin e këtij vendimi.

Ky vendim hyn në fuqi menjëherë dhe botohet në Fletoren Zyrtare.

KRYEMINISTËR
Edi Rama

LISTA EMËRORE E PRONARËVE QË SHPRONËSOHEN PËR PASURITË E PALUAJTSHME, PRONË PRIVATE, QË PREKEN NGA REALIZIMI I PROJEKTIT "NDËRTIMI I FIDERAVE ME KABËLL 20 kV, V4, V5 DHE KABINAVE TË REJA NGA NËNSTACIONI I RI VALIAS"

Nr.	Nr. i shtyllës	PRONARI			TË DHËNAT KADASTRALE (SIPAS KARTELËS SË PASURISË)							VLERËSIMET PËR SHPRONËSIM				SHËNIME *(Kufizime hipotekare, barrë mbi pasurinë etj.)*
												ARË/TRUALL			VLERA TOTALE (lekë)	
		Emër	Atësia	Mbiemër	Fshati ose qyteti	Zona kadastrale	Nr. i pasurisë	Lloji i pasurisë	Sipërfaqja totale	Volumi	Faqe	Sipërfaqja (m²)	Çmimi (lekë/m²)	Vlera (lekë)		
8	K15/V4	Armand Denisa	Hamdi Ramazan	Çela Çela	Valias	15/14	380/91	Are	2,761	9	110	24	717	17,208	17,208	

VENDIM
Nr. 261, datë 10.4.2026

PËR SHPRONËSIMIN, PËR INTERES PUBLIK, TË PRONARËVE TË PASURIVE TË PALUAJTSHME, PRONË PRIVATE, QË PREKEN NGA REALIZIMI I PROJEKTIT "NDËRTIMI I SHESHIT REKREATIV SHTËRMEN", BASHKIA CËRRIK

Në mbështetje të nenit 100 të Kushtetutës dhe të neneve 5, 20 e 21, të ligjit nr. 8561, datë 22.12.1999, "Për shpronësimet dhe marrjen në përdorim të përkohshëm të pasurisë pronë private për interes publik", të ndryshuar, me propozimin e ministrit të Infrastrukturës dhe Energjisë, Këshilli i Ministrave

VENDOSI:

1. Shpronësimin, për interes publik, të pronarëve të pasurive të paluajtshme, pronë private, që preken nga realizimi i projektit "Ndërtimi i sheshit rekreativ Shtërmen", Bashkia Cërrik.

2. Shpronësimi bëhet në favor të Bashkisë Cërrik.

3. Pronarët e pasurive të paluajtshme, pronë private, që shpronësohen, kompensohen në vlerë të plotë, sipas masës përkatëse që paraqitet në tabelën që i bashkëlidhet këtij vendimi, për pasuritë e llojit "truall" dhe "ndërtesë", me një vlerë të përgjithshme prej 1 312 282 (një milion e treqind e dymbëdhjetë mijë e dyqind e tetëdhjetë e dy) lekësh.

4. Vlera e përgjithshme e shpronësimit prej 1 312 282 (një milion e treqind e dymbëdhjetë mijë e dyqind e tetëdhjetë e dy) lekësh përballohet nga buxheti i Bashkisë Cërrik.

5. Vlera e shpenzimeve procedurale, në masën 70 000 (shtatëdhjetë mijë) lekë, përballohet nga buxheti i Bashkisë Cërrik.

6. Shpronësimi fillon menjëherë pas botimit të këtij vendimi në Fletoren Zyrtare dhe afati i përfundimit të shpronësimit është brenda 3 (tre) muajve nga data e hyrjes në fuqi të tij.

7. Pronarët e pasurive të paluajtshme, pronë private, të pasqyruar në tabelën bashkëlidhur këtij vendimi, kompensohen, për efekt shpronësimi, pasi të kenë paraqitur dokumentacionin justifikues për likuidim pranë Bashkisë Cërrik.

8. Bashkia Cërrik kryen procedurat për likuidimin e pronarëve të shpronësuar, sipas përcaktimeve të bëra në këtë vendim.

9. Afati i fillimit dhe i përfundimit të punimeve është në përputhje me afatet e parashikuara nga Bashkia Cërrik.

10. Agjencia Shtetërore e Kadastrës, Drejtoria Vendore Elbasan, brenda 30 (tridhjetë) ditëve nga data e miratimit të këtij vendimi, nis procedurat për hedhjen e gjurmës së projektit mbi hartën kadastrale, sipas planimetrisë së shpronësimit të miratuar, dhe regjistron aktin e kalimit të pronësisë në favor të Bashkisë Cërrik për pasuritë e shpronësuara, sipas këtij vendimi.

11. Agjencia Shtetërore e Kadastrës pezullon të gjitha transaksionet me pasuritë e shpronësuara deri në momentin e realizimit të procesit të hedhjes së gjurmës së projektit mbi hartën kadastrale dhe regjistron aktin e kalimit të pronësisë në favor të Bashkisë Cërrik për pasuritë e shpronësuara, sipas këtij vendimi.

12. Ngarkohen Ministria e Infrastrukturës dhe Energjisë, Bashkia Cërrik, Agjencia Shtetërore e Kadastrës, Drejtoria Vendore Elbasan dhe Agjencia Shtetërore për Shpronësimin, për zbatimin e këtij vendimi.

Ky vendim hyn në fuqi menjëherë dhe botohet në Fletoren Zyrtare.

KRYEMINISTËR
Edi Rama

LISTA EMËRORE E PRONARËVE, PASURITË E PALUAJTSHME, PRONË PRIVATE E TË CILËVE PREKEN NGA SHPRONËSIMI, PËR INTERES PUBLIK, PËR REALIZIMIN E PROJEKTIT "NDËRTIMI I SHESHIT REKREATIV SHTËRMEN" BASHKIA CËRRIK

Nr.	PRONARI			TË DHËNAT KADASTRALE (SIPAS KARTELËS SË PASURISË)										VLERËSIMET PËR SHPRONËSIM							SHËNIME (kufizime hipotekare, barrë mbi pasurinë etj.)
														TRUALL			NDËRTESË			Vlera totale (lekë)	
	Emër	Atësi	Mbiemër	Fshati ose qyteti	Zona kadastrale	Nr. i pasurisë	Lloji i pasurisë	Sipërfaqja totale	Arë (m²)	Truall (m²)	Ndërtesë (m²)	Volum	Faqe	Sipërfaqja (m²)	Çmimi (lekë/m²)	Vlera (lekë)	Sipërfaqja (m²)	Çmimi (lekë/m²)	Vlera (lekë)		
1	Albert	Lefi	Braka	Shtërmen	3422	101/38	Ndërtesë	227.5	0	0	227.5	21	127	0	0	0	227.50	5,425.53	1,234,309	1,234,309	
2	Albert	Lefi	Braka	Shtërmen	3422	101/37	Truall	227.5	0	227.5		21	126	227.5	282	64,155				64,155	
3	Arben	Kovi	Calja	Shtërmen	3422	101/39/1	Truall	350	0	49		22	155	49	282	13,818				13,818	
Vlera totale																				1,312,282	

VENDIM
Nr. 262, datë 10.4.2026

PËR SHPRONËSIMIN, PËR INTERES PUBLIK, TË PRONARËVE TË PASURIVE TË PALUAJTSHME, PRONË PRIVATE, QË PREKEN NGA REALIZIMI I PROJEKTIT "RIVITALIZIM URBAN I SHESHEVE TË PALLATEVE NR. 588, 712 ETJ., 'ALEKS BUDA', NË LAGJEN '5 MAJ', ZONA KADASTRALE 8525", BASHKIA ELBASAN

Në mbështetje të nenit 100 të Kushtetutës dhe të neneve 5, 20 e 21, të ligjit nr. 8561, datë 22.12.1999, "Për shpronësimet dhe marrjen në përdorim të përkohshëm të pasurisë, pronë private, për interes publik", të ndryshuar, me propozimin e ministrit të Infrastrukturës dhe Energjisë, Këshilli i Ministrave

VENDOSI:

1. Shpronësimin, për interes publik, të pronarëve të pasurive të paluajtshme, pronë private, që preken nga realizimi i projektit "Rivitalizim urban i shesheve të pallateve nr. 588, 712 etj., 'Aleks Buda', në lagjen '5 Maj', zona kadastrale 8525', Bashkia Elbasan.

2. Shpronësimi bëhet në favor të Bashkisë Elbasan.

3. Pronarët e pasurive të paluajtshme, pronë private, që shpronësohen, kompensohen në vlerë të plotë, sipas masës përkatëse, që paraqitet në tabelën që i bashkëlidhet këtij vendimi, për pasuritë e llojit "truall", me një vlerë të përgjithshme prej 7 791 408 (shtatë milionë e shtatëqind e nëntëdhjetë e një mijë e katërqind e tetë) lekësh.

4. Vlera e përgjithshme e shpronësimit, prej 7 791 408 (shtatë milionë e shtatëqind e nëntëdhjetë e një mijë e katërqind e tetë) lekësh, përballohet nga buxheti i Bashkisë Elbasan.

5. Vlera e shpenzimeve procedurale, në masën 50 000 (pesëdhjetë mijë) lekë, përballohet nga buxheti i Bashkisë Elbasan.

6. Shpronësimi fillon menjëherë pas botimit të këtij vendimi në Fletoren Zyrtare dhe afati i përfundimit të shpronësimit është brenda 3 (tre) muajve nga data e hyrjes në fuqi të tij.

7. Pronarët e pasurive të paluajtshme, pronë private, të pasqyruar në tabelën që i bashkëlidhet këtij vendimi, kompensohen, për efekt shpronësimi, pasi të kenë paraqitur dokumentacionin justifikues për likuidim pranë Bashkisë Elbasan.

8. Bashkia Elbasan kryen procedurat për likuidimin e pronarëve të shpronësuar, sipas përcaktimeve të bëra në këtë vendim.

9. Afati i fillimit dhe i përfundimit të punimeve është në përputhje me afatet e parashikuara nga Bashkia Elbasan.

10. Agjencia Shtetërore e Kadastrës, Drejtoria Vendore Elbasan, brenda 30 (tridhjetë) ditëve nga data e miratimit të këtij vendimi, nis procedurat për hedhjen e gjurmës së projektit mbi hartën kadastrale, sipas planimetrisë së shpronësimit të miratuar, dhe regjistron aktin e kalimit të pronësisë në favor të Bashkisë Elbasan për pasuritë e shpronësuara, sipas këtij vendimi.

11. Agjencia Shtetërore e Kadastrës pezullon të gjitha transaksionet me pasuritë e shpronësuara deri në momentin e realizimit të procesit të hedhjes së gjurmës së projektit mbi hartën kadastrale dhe regjistron aktin e kalimit të pronësisë në favor të Bashkisë Elbasan për pasuritë e shpronësuara, sipas këtij vendimi.

12. Ngarkohen Ministria e Infrastrukturës dhe Energjisë, Bashkia Elbasan, Agjencia Shtetërore e Kadastrës, Drejtoria Vendore Elbasan, dhe Agjencia Shtetërore për Shpronësimin për zbatimin e këtij vendimi.

Ky vendim hyn në fuqi menjëherë dhe botohet në Fletoren Zyrtare.

KRYEMINISTËR
Edi Rama

LISTA EMËRORE E PRONARËVE TË PASURIVE TË PALUAJTSHME , PRONE PRIVATE, TË CILËT SHPRONËSOHEN PËR INTERES PUBLIK, NGA REALIZIMI I PROJEKTIT "RIVITALIZIM URBAN I SHESHEVE TË PALLATEVE NR. 588, 712 ETJ., 'ALEKS BUDA', NË LAGJEN '5 MAJ', ZONA KASTRALE 8525", BASHKIA ELBASAN

Nr.	TË DHËNAT E PRONARIT			TË DHËNAT KADASTRALE (SIPAS KARTELËS SË PASURISË)						VLERËSIMET PËR SHPRONËSIM, SIPAS LLOJIT TË PASURISË				SHËNIME
										TRUALL				
	Emri	Atësia	Mbiemri	Qyteti	Zona kadastrale	Nr. i pasurisë	Lloji i pasurisë	Sip. totale (m²)	Truall (m²)	Sipërfaqja (m²)	Çmimi (lekë/ m²)	Vlera (lekë)	VLERA TOTALE	
1	Shemsi Qazim Hatixhe Mimoza Arian Zyra Majlinda Nazmije Aferdita Luljeta Hilmi Kujtim Qemal Arta Rukije Faik Burbuqe Manushaqe Ahmet Albina Arta Jalldyz Maitap	Qazim Shemsi Shemsi Shemsi Shemsi Shemsi Shemsi Muharrem Shefqet Shefqet Shefqet Shefqet Qamil Qamil Qamil Qamil Qamil Qamil Ramazan Shkëlqim Shkëlqim Ramazn Ramazan	Curri Curri Curri Curri Curri Curri Curri Bylykbashi Bylykbashi Bylykbashi Bylykbashi Bylykbashi Bylykbashi Bedalli Qesja Bylykbashi Bylykbashi Bylykbashi Bylykbashi Haxhiymeri Haxhiymeri Bylykbashi Bylykbashi	Elbasan	8525	18/95	Truall	169	169	169	14,192	2,398,448	2,398,448	
2	Arta Leonard Sokol	Beqir Kostandin Kostandin	Tollumi Tollumi Tollumi	Elbasan	8525	18/82	Truall	380	380	380	14,192	5,392,960	5,392,960	
Vlera totale													7,791,408	

VENDIM
Nr. 263, datë 10.4.2026

PËR SHPRONËSIMIN, PËR INTERES PUBLIK, TË PRONARËVE TË PASURISË SË PALUAJTSHME, PRONË PRIVATE, QË PREKET NGA REALIZIMI I PROJEKTIT "ZGJERIMI I SIPËRFAQES SË VARREZAVE PUBLIKE TË QYTETIT TË PEQINIT"

Në mbështetje të nenit 100 të Kushtetutës dhe të neneve 5, pika 1, 20 e 21, të ligjit nr. 8561, datë 22.12.1999, "Për shpronësimet dhe marrjen në përdorim të përkohshëm të pasurisë, pronë private, për interes publik", të ndryshuar, me propozimin e ministrit të Infrastrukturës dhe Energjisë, Këshilli i Ministrave

VENDOSI:

1. Shpronësimin, për interes publik, të pronarëve të pasurisë së paluajtshme, pronë private, që preket nga realizimi i projektit "Zgjerimi i sipërfaqes së varrezave publike të qytetit të Peqinit".

2. Shpronësimi bëhet në favor të Bashkisë Peqin.

3. Pronarët e pasurisë së paluajtshme, pronë private, që shpronësohen, kompensohen në vlerë të plotë, sipas masës përkatëse, që paraqitet në tabelën që i bashkëlidhet këtij vendimi, për pasurinë e llojit "arë", me një vlerë të përgjithshme prej 940 000 lekë (nëntëqind e dyzet mijë) lekësh.

4. Vlera e përgjithshme e shpronësimit, prej 940 000 (nëntëqind e dyzet mijë) lekësh, përballohet nga buxheti i Bashkisë Peqin.

5. Vlera e shpenzimeve procedurale, në masën 50 000 (pesëdhjetë mijë) lekë, përballohet nga buxheti i Bashkisë Peqin.

6. Shpronësimi fillon menjëherë pas botimit të këtij vendimi në Fletoren Zyrtare dhe afati i përfundimit të shpronësimit është brenda 3 (tre) muajve nga data e hyrjes në fuqi të tij.

7. Pronarët e pasurisë së paluajtshme, pronë private, të pasqyruar në tabelën që i bashkëlidhet këtij vendimi, kompensohen, për efekt shpronësimi, pasi të kenë paraqitur dokumentacionin justifikues për likuidim pranë Bashkisë Peqin.

8. Bashkia Peqin kryen procedurat për likuidimin e pronarëve të shpronësuar, sipas përcaktimeve të bëra në këtë vendim.

9. Afati i fillimit dhe i përfundimit të punimeve është në përputhje me afatet e parashikuara nga Bashkia Peqin.

10. Agjencia Shtetërore e Kadastrës, Zyra Vendore Peqin, brenda 30 (tridhjetë) ditëve nga data e miratimit të këtij vendimi, nis procedurat për hedhjen e gjurmës së projektit mbi hartën kadastrale, sipas planimetrisë së shpronësimit të miratuar, dhe regjistron aktin e kalimit të pronësisë në favor të Bashkisë Peqin për pasurinë e shpronësuar, sipas këtij vendimi.

11. Agjencia Shtetërore e Kadastrës pezullon të gjitha transaksionet me pasurinë e shpronësuar deri në momentin e realizimit të procesit të hedhjes së gjurmës së projektit mbi hartën kadastrale dhe regjistron aktin e kalimit të pronësisë në favor të Bashkisë Peqin për pasurinë e shpronësuar, sipas këtij vendimi.

12. Ngarkohen Ministria e Infrastrukturës dhe Energjisë, Bashkia Peqin, Agjencia Shtetërore e Kadastrës, Zyra Vendore Peqin, Agjencia Shtetërore për Shpronësimin dhe Drejtoria e Administrimit dhe Mbrojtjes së Tokës pranë Këshillit të Qarkut Elbasan për zbatimin e këtij vendimi.

Ky vendim hyn në fuqi menjëherë dhe botohet në Fletoren Zyrtare.

KRYEMINISTËR
Edi Rama

LISTA EMËRORE E PRONARËVE, PASURITË E PALUAJTSHME, PRONË PRIVATE TË TË CILËVE PREKEN NGA REALIZIMI I PROJEKTIT "ZGJERIMI I SIPËRFAQES SË VARREZAVE PUBLIKE TË QYTETIT TË PEQINIT"

Nr.	PRONARI			TË DHËNAT KADASTRALE (SIPAS KARTELËS SË PASURISË)								VLERËSIMET PËR SHPRONËSIM			Vlera totale (lekë)	SHËNIME (kufizime hipotekare barre mbi pasurinë etj.)
												Arë				
	Emër	Atësi	Mbiemër	Qyteti	Zona kadastrale	Numri i pasurisë	Lloji i pasurisë	Sip. totale (m²)	Arë (m²)	Vol	Faqe	Sipërfaqja (m²)	Çmimi (lekë/m²)	vlera (lekë)		
1	VULE XHAFERR HAREMIJA ZYBAH XHAFERR HAREMIJA MYRTEZA XHAFERR HAREMIJA ETHEM XHAFERR HAREMIJA SULEJMAN XHAFERR HAREMIJA			Peqin	3055	232/7	ARË	20700	4000	2	74	4000	235	940,000	940,000	
VLERA TOTALE															940,000	

VENDIM
Nr. 264, datë 10.4.2026

PËR MIRATIMIN E RREGULLAVE PËR ORGANIZIMIN DHE FUNKSIONIMIN E KËSHILLIT TË MBËSHTETJES SË PROJEKTEVE, TË NGRITUR PRANË AUTORITETIT TË MBIKËQYRJES SË LOJËRAVE TË FATIT

Në mbështetje të nenit 100 të Kushtetutës dhe të pikës 4, të nenit 52/2, të ligjit nr. 155/2015, "Për lojërat e fatit në Republikën e Shqipërisë", të ndryshuar, me propozimin e ministrit të Financave, Këshilli i Ministrave

VENDOSI:

KREU I
DISPOZITA TË PËRGJITHSHME

Neni 1
Qëllimi

Ky vendim miraton rregullat për ngritjen, organizimin dhe funksionimin e Këshillit të Mbështetjes së Projekteve (në vijim Këshilli), kushtet dhe kërkesat për financimin e projekteve, dokumentacionin dhe procedurën e shqyrtimit dhe vlerësimit të projekteve.

KREU II
ORGANIZIMI DHE FUNKSIONIMI I KËSHILLIT

Neni 2
Përbërja e Këshillit

Këshilli kryesohet nga zëvendëskryeministri dhe në përbërje ka anëtarë, titullarët e ministrive dhe institucioneve të mëposhtme:

a) Ministrin përgjegjës për financat, anëtar;
b) Ministrin përgjegjës për sportin, anëtar;
c) Ministrin përgjegjës për kulturën, anëtar;
ç) Ministrin përgjegjës për inovacionin, anëtar;
d) Ministrin përgjegjës për çështjet sociale, anëtar;
dh) Titullarin e autoritetit përgjegjës për qeverisjen elektronike, anëtar.

Neni 3
Detyrat e Këshillit

1. Këshilli ushtron detyrat e mëposhtme:
a) Përcakton prioritetet vjetore të financimit;
b) Miraton kriteret dhe procedurat e aplikimit;
c) Shqyrton e miraton projektpropozimet;
ç) Miraton kontratat tip;
d) Ndjek zbatimin dhe monitoron projektet.
2. Kriteret, procedurat e aplikimit, si dhe kontratat tip, të parashikuara në këtë vendim, hartohen nga sekretariati teknik dhe i paraqiten Këshillit për miratim.

Neni 4
Kryetari dhe sekretariati teknik

1. Komisioni i Licencave ushtron funksionin e sekretariatit teknik të Këshillit dhe e mbështet atë në përmbushjen e detyrave.
2. Kryetari drejton mbledhjet, siguron zbatimin e dispozitave të ligjit dhe mbarëvajtjen e punës së Këshillit.

Neni 5
Deklarimi i konfliktit të interesit dhe deklarata e konfidencialitetit

1. Kryetari dhe çdo anëtar i Këshillit, nëpërmjet një deklarate me shkrim, është i detyruar të heqë dorë nga pjesëmarrja në mbledhje, kur midis tij dhe personave fizikë ose subjekteve juridike që shqyrtohen, diskutohen ose vendosen çështje, ekziston konflikt interesi, sipas legjislacionit në fuqi për konfliktin e interesit.
2. Kryetari dhe/ose çdo anëtari i Këshillit nuk marrin pjesë në procedurat e shqyrtimit, diskutimit dhe votimit për çdo çështje, ku kanë interes të drejtpërdrejtë ose të tërthortë, i cili mund të cenojë paanësinë e tyre në vendimmarrje.
3. Kryetari dhe anëtarët e Këshillit nënshkruajnë, gjithashtu, deklaratën për ruajtjen e konfidencialitetit, lidhur me të dhënat dhe informacionet, që u bëhen të njohura gjatë ushtrimit të detyrës.

Neni 6
Mbledhjet

1. Kryetari vendos për datën dhe orën e mbledhjeve të radhës.
2. Çdo ndryshim i datës ose i orës së mbledhjes u njoftohet të gjithë anëtarëve të Këshillit.
3. Njoftimi për thirrjen e mbledhjes, duke përfshirë rendin e ditës dhe materialet përkatëse, duhet t'u dorëzohet të gjithë anëtarëve të Këshillit, të paktën 5 (pesë) ditë pune para mbledhjes.
4. Mbledhja thirret brenda 15 (pesëmbëdhjetë) ditëve pas paraqitjes së kërkesës nga 1/3 e anëtarëve, të paktën 48 (dyzet e tetë) orë para datës së thirrjes.
5. Mbledhja e Këshillit është e vlefshme kur janë të pranishëm më shumë se gjysma e anëtarëve të tij.
6. Nëse në hapjen e mbledhjes nuk është e pranishme shumica e anëtarëve, Kryetari cakton një mbledhje të re të paktën 24 (njëzet e katër) orë pas mbledhjes së parë. Në këtë mbledhje të dytë, mbledhja është e vlefshme nëse janë të pranishëm të paktën gjysma e anëtarëve.
7. Anëtarët e Këshillit, që janë të pranishëm në mbledhje dhe nuk kanë ndonjë pengesë ligjore për të votuar, nuk kanë të drejtë të abstenojnë. Kryetari voton i fundit.
8. Në rastet kur rezultati i votimit është i barabartë, vota e Kryetarit është vendimtare.
9. Vendimet merren me votim të hapur.

Neni 7
Rendi i ditës

1. Kryetari përcakton rendin e ditës për çdo mbledhje të Këshillit. Rendi i ditës përfshin të gjitha çështjet, që janë propozuar me shkrim nga anëtarët dhe që hyjnë në kompetencën e Këshillit. Kërkesa për përfshirjen e një çështjeje në rendin e ditës paraqitet të paktën 5 (pesë) ditë pune përpara datës së mbledhjes.
2. Njoftimi për thirrjen e mbledhjes, duke përfshirë rendin e ditës dhe materialet përkatëse, u dorëzohet të gjithë anëtarëve të Këshillit, të paktën 5 (pesë) ditë pune para mbledhjes.
3. Rendi i ditës u shpërndahet të gjithë anëtarëve, të paktën 48 (dyzet e tetë) orë përpara datës dhe orës së mbledhjes.

Neni 8
Marrja e vendimeve

Këshilli merr vendime vetëm për çështjet e përfshira në rendin e ditës së mbledhjes, përveç rasteve kur të paktën 2/3 e anëtarëve vendosin të

shqyrtojnë dhe të marrin vendime edhe për çështje, që nuk janë përfshirë në rendin e ditës.

Neni 9
Procesverbali i mbledhjes

1. Në çdo mbledhje mbahet një procesverbal, i cili përmban datën dhe vendin e mbledhjes, anëtarët pjesëmarrës, çështjet dhe diskutimet e trajtuara, vendimet e marra, formën dhe rezultatin e votimeve, detyrat dhe personat përgjegjës për zbatimin e tyre.

2. Procesverbali mbahet nga sekretariati teknik dhe i paraqitet të gjithë anëtarëve për miratim ose në fund të mbledhjes apo në fillim të mbledhjes pasardhëse. Pas miratimit, procesverbali nënshkruhet nga Kryetari dhe nga sekretariati teknik.

3. Në rastet kur Këshilli e konsideron të nevojshme dhe mbledhja ndahet në seanca, procesverbali miratohet menjëherë pas përfundimit të secilës seancë përkatëse. Vendimet e Këshillit hyjnë në fuqi vetëm pasi të jetë miratuar procesverbali i mbledhjes.

KREU III
KRITERET PËR PËRZGJEDHJEN E PROJEKTEVE

Neni 10
Parimet e përzgjedhjes

Gjatë procesit të shqyrtimit dhe të përzgjedhjes së aplikimeve për financimin e projekteve nga Këshilli garantohen parimet e mëposhtme:

a) Liria e pjesëmarrjes dhe konkurrimi i barabartë;

b) Mosdiskriminimi dhe trajtimi i njëjtë i të gjithë aplikuesve;

c) Transparenca e procedurave të vendim-marrjes, duke siguruar që të gjithë aplikuesit të kenë akses në të dhënat dhe procedurat përkatëse;

ç) Paanësia në shqyrtimin e marrjen e vendimeve dhe parandalimi i çdo konflikti interesi.

Neni 11
Procedura e njoftimit dhe afatet e aplikimit

1. Këshilli përcakton me vendim periudhën e hapjes së thirrjes/thirrjeve dhe shumën e fondeve në dispozicion për financimin e projekteve.

2. Shpallja e njoftimit për pjesëmarrje në një procedurë konkurrimi, e udhëzimeve për pjesëmarrjen dhe kontratës tip kryhet në faqen e internetit të Ministrisë së Financave.

3. Këshilli përcakton dhe përfshin në njoftimin për pjesëmarrje afatin e dorëzimit të projektpropozimeve. Ky afat nuk mund të jetë më i shkurtër se 30 (tridhjetë) ditë pune nga data e botimit të njoftimit.

4. Afati i ri publikohet në faqen zyrtare të internetit dhe nuk mund të shtyhet më shumë se 30 (tridhjetë) ditë pune.

Neni 12
Kushtet për aplikuesit

1. Institucionet shtetërore, për projektet e propozuara nga subjektet aplikuese, paraqesin për shqyrtim pranë sekretariatit teknik të Këshillit projektpropozimin dhe dokumentacionin shoqërues, sipas këtij vendimi.

2. Subjektet aplikuese, me qëllim përfitimin e financimit, duhet të plotësojnë këto kushte:

a) Të kenë raporte financiare të audituara të vitit të fundit, pa opinion negativ;

b) Të kenë të garantuara, në momentin e aplikimit, kapacitetet njerëzore të nevojshme për zbatimin e projektit, duke përfshirë të paktën 5 (pesë) persona të dedikuar, të cilët kanë realizuar të paktën një projekt ose veprimtari të ngjashme në fushën përkatëse gjatë tri viteve të fundit;

c) Të mos jenë në procedurë falimenti ose likuidimi;

ç) Të kenë përmbushur të gjitha detyrimet kontraktuale me natyrë financiare ndaj punonjësve;

d) Të mos kenë detyrime tatimore apo gjoba të papaguara.

Neni 13
Llojet e financimit

Këshilli miraton financime për dy periudha kohore:

a) Fonde për periudha afatshkurtra deri në 1 (një) vit kalendarik;

b) Fonde për periudha afatgjata deri në 3 (tri) vite kalendarike.

Neni 14
Aplikimi për financim dhe dokumentacioni shoqërues

1. Aplikimi për financim paraqitet sipas formularit tip, të publikuar në thirrjen për aplikim, dhe shoqërohet me dokumentacionin e përcaktuar në këtë vendim.

2. Formulari i aplikimit përmban informacionin e mëposhtëm:

a) të dhënat identifikuese të institucionit aplikues dhe fusha e veprimit;

b) përshkrimin e projektit;

c) objektivat, rezultatet dhe treguesit e pritshëm;

ç) përfituesit dhe ndikimin e projektit;

d) planin e zbatimit;

dh) planin financiar me shpenzime të detajuara dhe të shpërndara sipas periudhave kohore;

e) analizën e rreziqeve dhe masat për qëndrueshmërinë e projektit.

3. Dokumentacioni shoqërues i aplikimit përbëhet, detyrimisht, nga:

a) raportet financiare të vitit të fundit, të audituara;

b) vërtetimi nga organi kompetent, që institucioni nuk është në procedurë falimenti ose likuidimi;

c) lista e stafit të përfshirë në projekt, së bashku me CV-të dhe dokumentimin e përvojës;

ç) deklarata për përmbushjen e detyrimeve kontraktuale ndaj punonjësve;

d) buxheti i detajuar i projektit;

dh) deklarata për mungesën e konfliktit të interesit.

4. Aplikimet pranohen vetëm për projekte që zbatohen në territorin e Republikës së Shqipërisë.

Neni 15
Procedura e përzgjedhjes së projekteve

1. Për çdo procedurë konkurrimi, Këshilli përcakton një kalendar të qartë të procesit të përzgjedhjes, duke përcaktuar afatet e dorëzimit të projektpropozimeve, shqyrtimin e pranueshmërisë, vlerësimin e projekteve, dhe fillimin e projektit.

2. Procedura e përzgjedhjes përfshin:

a) botimin e planit vjetor të veprimit në faqen zyrtare të AMLF-së;

b) njoftimin paraprak dhe publikimin e çdo procedure konkurrimi, duke përfshirë afatet dhe dokumentet që duhen dorëzuar;

c) vënien në dispozicion të dokumenteve dhe informacionit të nevojshëm për aplikuesit;

ç) sigurimin e sqarimeve dhe ndryshimeve gjatë procedurës, me shpjegimin e ndikimit të tyre në kriteret e vlerësimit;

d) regjistrimin e aplikimeve dhe identifikimin e institucioneve aplikuese;

dh) shqyrtimin e aplikimeve për të siguruar që plotësojnë kushtet e pranimit (kapacitetet teknike dhe financiare, dokumentacioni dhe përputhshmëria e stafit të dedikuar);

e) vlerësimin e projektpropozimeve dhe dokumentimin e çdo faze;

ë) njoftimin e rezultateve të vlerësimit, duke përfshirë kërkesat për sqarime ose rregullime kur është e nevojshme;

f) njoftimin e arsyes për refuzimin e aplikimeve të skualifikuara;

g) negocimin e mundshëm të ndryshimeve, si kusht për miratimin e projektpropozimit fitues;

gj) nënshkrimin e kontratës me aplikuesin fitues, sipas kritereve të përcaktuara dhe ligjit në fuqi për lojërat e fatit.

3. Projektpropozimet që përmbushin kriteret e pranueshmërisë vlerësohen në bazë të sistemit të pikëve, të përcaktuar në aneksin 1, që i bashkëlidhet këtij vendimi.

Neni 16
Kriteret e vlerësimit të projekteve

1. Projektet që kalojnë fazën e pranueshmërisë vlerësohen në bazë të përputhshmërisë me qëllimet e vendimit për financim, kapaciteteve të aplikuesit, efektivitetit të aktiviteteve të propozuara, rezultateve të matshme dhe arsyeshmërisë së kostove të propozuara.

2. Për vlerësimin e projektpropozimeve merren parasysh kriteret e përcaktuara, si më poshtë vijon:

a) Ndikimi në komunitet dhe në grupe të cenueshme, i dokumentuar nëpërmjet përshkrimit të aktiviteteve dhe përfitimeve të pritshme për këto grupe (p.sh.: fëmijë, të moshuar, persona me aftësi të kufizuara, të papunë, shtresa të margjinalizuara);

b) Karakteri jokomercial i projektit, i dokumentuar me qëllimet dhe planin financiar;

c) Rezultatet e pritshme dhe ndikimi i matshëm, të treguar me indikatorë dhe tregues të arritjeve;

ç) Përputhshmëria me dokumentet strategjike lokale e kombëtare, në përputhje me prioritetet dhe qëllimet e përcaktuara në to;

d) Kapacitetet e stafit për zbatimin e projektit, të verifikuara me *CV*, duke përfshirë përvojën dhe njohuritë e nevojshme për realizimin e aktiviteteve të propozuara;

dh) Bashkëpunimi me organizata ose institucione të tjera, të dokumentuar me marrëveshje bashkëpunimi ose referenca;

e) Inovacioni dhe qasja krijuese ose zgjidhje konkrete, që projekti propozon;

ë) Efikasiteti financiar dhe arsyeshmëria e kostove, të dokumentuara me buxhet të detajuar;

f) Qëndrueshmëria e rezultateve pas përfundimit të projektit, e dokumentuar me plan veprimi;

g) Përfshirja e grupeve të cenueshme, promovimi i barazisë gjinore dhe diversitetit, të dokumentuara me aktivitetet konkrete dhe përfituesit e projektit;

gj) Përvoja dhe rezultatet e mëparshme të subjektit në projekte të ngjashme, të dokumentuara me referenca ose me raporte të mëparshme.

3. Vendimi për përzgjedhjen e projekteve bazohet në përputhshmërinë e vlerësimeve me kriteret e mësipërme, të dokumentuara e të arsyetuara në raportin e vlerësimit, i përgatitur nga sekretariati teknik dhe i miratuar nga Këshilli.

Neni 17

Vendimmarrja dhe nënshkrimi i kontratave për financimin e projekteve

1. Vendimmarrja për financimin e projekteve realizohet, si më poshtë vijon:

a) Çdo anëtar i Këshillit shqyrton projektpropozimet dhe jep vlerësimin e tij pas një diskutimi të përbashkët;

b) Këshilli merr vendimin për projektet që do të financohen me shumicë votash të anëtarëve pjesëmarrës në votim, në bazë të kritereve të vlerësimit dhe raportit të vlerësimit, brenda tridhjetë (30) ditëve punë nga mbyllja e procedurës së aplikimit;

c) Sekretariati teknik i Këshillit njofton të gjitha institucionet aplikuese për vendimin, brenda 10 (dhjetë) ditëve punë nga marrja e vendimit;

ç) Këshilli ndërmerr dhe përmbyll procesin e negocimit me institucionet aplikuese për projektpropozimet e përzgjedhura me kusht, brenda 15 (pesëmbëdhjetë) ditëve punë. Institucioni aplikues, që nuk shprehet apo refuzon të rishikojë projektpropozimin e përzgjedhur me kusht, brenda këtij afati, skualifikohet dhe humb të drejtën e mbështetjes financiare për projektpropozimin.

2. Çdo subjekt përfitues nënshkruan kontratë me drejtorin e përgjithshëm të Autoritetit të Mbikëqyrjes së Lojërave të Fatit, brenda 30 (tridhjetë) ditëve punë nga përfundimi i vlerësimit të projektpropozimeve.

3. Në kontratë përcaktohen kushtet e përgjithshme dhe të veçanta, përfshirë fondet e miratuara dhe aktivitetet që do të realizohen.

4. Projektet fituese, vlera e fondeve dhe mënyra e shpërndarjes së tyre njoftohen nga sekretariati teknik i Këshillit dhe bëhen publike në faqen zyrtare të Autoritetit të Mbikëqyrjes së Lojërave të Fatit.

Neni 18

Shpërndarja e fondeve dhe përgjegjësitë për mospërmbushjen e zbatimit të projekteve

1. Fondet për projektet fituese shpërndahen në këto faza:

a) 20% e shumës së miratuar jepet fillimisht pas miratimit të projektpropozimit;

b) 50% jepet pas dorëzimit dhe miratimit të raportit të monitorimit të performancës së projektit;

c) 30% i fundit i fondeve jepet pas miratimit të raportit final të projektit.

2. Çdo pagesë, referuar pikës 1, të këtij neni, kryhet me vendim të Këshillit.

3. Në rast të mospërmbushjes së aktiviteteve të projektit dhe/ose detyrimeve kontraktuale, pjesa përkatëse e financimit të akorduar kthehet nga subjekti përfitues në llogarinë e fondit të posaçëm.

KREU IV

MONITORIMI I ZBATIMIT TË PROJEKTEVE

Neni 19

Monitorimi dhe raportimi i projekteve të financuara

1. Subjekti fitues, palë në kontratë me Autoritetin e Mbikëqyrjes së Lojërave të Fatit, mban përgjegjësi të plotë për zbatimin e projektit dhe për raportimin para Këshillit, duke dorëzuar raportin e monitorimit

të performancës së projektit, në përfundim të çdo faze financimi, por jo më vonë se çdo 6 (gjashtë) muaj.

2. Monitorimi i zbatimit të projektit kryhet nga Njësia e Zbatimit të Projektit, e cila ngrihet me vendim të Këshillit për çdo projekt të financuar, ku përcaktohen detyrat, përgjegjësitë dhe përbërja e njësisë.

3. Njësia e Zbatimit të Projektit përbëhet nga përfaqësues, të:

a) institucionit përfitues të financimit;

b) subjektit zbatues të kontratës;

c) Autoritetit të Mbikëqyrjes së Lojërave të Fatit.

4. Përfaqësuesit caktohen nga titullari i secilit institucion/subjekt përkatës, si më poshtë vijon:

a) përfaqësues të nivelit drejtues;

b) përfaqësues nga struktura përgjegjëse për çështjet juridike;

c) përfaqësues nga struktura përgjegjëse për çështjet financiare.

5. Raporti i monitorimit hartohet nga Njësia e Zbatimit të Projektit mbi baza periodike dhe i përcillet Këshillit për vlerësim të ecurisë së zbatimit dhe performancës së projektit.

KREU V
DISPOZITA TË FUNDIT

Neni 20
Zbatimi

Ngarkohen Ministria e Financave, Këshilli i Mbështetjes së Projekteve, Komisioni i Licencave dhe Autoriteti i Mbikëqyrjes së Lojërave të Fatit për zbatimin e këtij vendimi.

Ky vendim hyn në fuqi pas botimit në Fletoren Zyrtare.

KRYEMINISTËR
Edi Rama

ANEKS 1

	Kriteri	**Përshkrimi**	**Pikët maksimale**
1	Përputhshmëria me qëllimet e fondeve	Projekti i përgjigjet objektivave social, kulturor, sportiv dhe inovacion	10
2.	Ndikimi në komunitet dhe grupe të cenueshme	Përfitimi konkret për fëmijë, të moshuar, persona me aftësi të kufizuara, të papunë, shtresa të margjinalizuara	10
3	Karakteri jokomercial	Projekti ka qëllime të qarta publike dhe jofitimprurëse	10
4	Rezultatet e pritshme dhe indikatorët	Tregues të matshëm të suksesit dhe rezultateve të pritshme	10
5	Përputhshmëria me dokumentet strategjike lokale /kombëtare	Harmonizimi me strategjitë lokale dhe kombëtare	10
6	Kapacitetet e stafit	Eksperienca dhe njohuritë e stafit për zbatimin e projektit	10
7	Bashkëpunimi me organizata/institucione të tjera	Marrëveshje bashkëpunimi dhe referenca të dokumentuara	5
8	Inovacioni dhe qasja krijuese	Zgjidhje kreative ose inovative të propozuara	10
9	Efikasiteti financiar	Buxheti i arsyeshëm dhe i dokumentuar	10
10	Qëndrueshmëria e rezultateve	Si do të mbeten rezultatet pas përfundimit të projektit	10
11	Përfshirja e barazisë gjinore dhe diversitetit	Aktivitetet që përfshijnë grupe të margjinalizuara dhe promovojnë diversitet	5

Totali 100 pikë

VENDIM
Nr. 265, datë 10.4.2026

PËR **DISA NDRYSHIME NË VENDIMIN NR. 17, DATË 16.1.2019, TË KËSHILLIT TË MINISTRAVE, "PËR PËRCAKTIMIN E SHOQËRIVE TË TJERA SHTETËRORE OSE PRIVATE, TË RËNDËSISHME PËR INTERESIN E PUBLIKUT, PËR SHKAK TË NATYRËS SË BIZNESIT, MADHËSISË OSE NUMRIT TË PUNËMARRËSVE TË TYRE", TË NDRYSHUAR**

Në mbështetje të nenit 100 të Kushtetutës dhe të shkronjës "ç", të pikës 23, të nenit 2, të ligjit nr. 10091, datë 5.3.2009, "Për auditimin ligjor, organizimin e profesionit të audituesit ligjor dhe të kontabilistit të miratuar", të ndryshuar, me propozimin e ministrit të Financave, Këshilli i Ministrave

VENDOSI:

Në nënndarjen III, "Klasifikimi për shkak të madhësisë së biznesit", të vendimit nr. 17, datë 16.1.2019, të Këshillit të Ministrave, "Për përcaktimin e shoqërive të tjera shtetërore ose private, të rëndësishme për interesin e publikut, për shkak të natyrës së biznesit, madhësisë ose numrit të punëmarrësve të tyre", të ndryshuar, bëhen këto ndryshime:

1. Në shkronjën "a", togfjalëshi "... 2 500 000 000 (dy miliardë e pesëqind milionë) lekë ..." zëvendësohet me "... 4 000 000 000 (katër miliardë) lekë ...".

2. Në shkronjën "b", togfjalëshi "... 1 250 000 000 (një miliard e dyqind e pesëdhjetë milionë) lekë ..." zëvendësohet me "... 2 000 000 000 (dy miliardë) lekë ...".

Ky vendim hyn në fuqi pas botimit në Fletoren Zyrtare.

KRYEMINISTËR
Edi Rama

VENDIM
Nr. 266, datë 10.4.2026

PËR DISA SHTESA DHE NDRYSHIME NË VENDIMIN NR. 531, DATË 7.9.2023, TË KËSHILLIT TË MINISTRAVE, "PËR KRIJIMIN E SHOQËRISË AKSIONARE SHTETËRORE 'OPERATORI I BLERJEVE TË PËRQENDRUARA' SHA, PËR KRYERJEN E PROCEDURAVE TË VEÇANTA TË PROKURIMIT, NË EMËR DHE PËR LLOGARI TË KRYEMINISTRISË, MINISTRIVE DHE INSTITUCIONEVE TË VARËSISË", TË NDRYSHUAR

Në mbështetje të nenit 100 të Kushtetutës; të nenit 105, të ligjit nr. 9901, datë 14.4.2008, "Për tregtarët dhe shoqëritë tregtare", të ndryshuar, dhe të pikës 2, të nenit 53, të ligjit nr. 162/2020, "Për prokurimin publik", të ndryshuar, me propozimin e ministrit të Ekonomisë dhe Inovacionit, Këshilli i Ministrave

VENDOSI:

Në vendimin nr. 531, datë 7.9.2023, të Këshillit të Ministrave, "Për krijimin e shoqërisë aksionare shtetërore 'Operatori i Blerjeve të Përqendruara' sh.a., për kryerjen e procedurave të veçanta të prokurimit, në emër dhe për llogari të Kryeministrisë, ministrive dhe institucioneve të varësisë", të ndryshuar, bëhen këto shtesa dhe ndryshime:

1. Pas pikës 13/4 shtohen pikat 13/5 dhe 13/6, me këtë përmbajtje:

"13/5. Për procedurat e prokurimit, që lidhen me fushën e teknologjisë së informacionit për sistemet, pajisjet *software* dhe *hardware*, mirëmbajtjen, si dhe shërbimet e internetit dhe intranetit, me vlerë mbi kufirin monetar të prokurimeve me vlera të vogla, Operatori i Blerjeve të Përqendruara sh.a., në cilësinë e organit qendror blerës, kryen edhe përllogaritjen e vlerës së parashikuar të prokurimit, sipas legjislacionit në fuqi për prokurimin publik, vlerë, e cila konfirmohet respektivisht nga autoriteti ose enti kontraktor përkatës.

13/6. Procedura me negocim, pa shpallje paraprake të njoftimit të kontratës, sipas

parashikimeve të shkronjës "c", të pikës 1, të nenit 47, të ligjit nr. 162/2020, "Për prokurimin publik", të ndryshuar, zhvillohet nga vetë autoriteti ose enti kontraktor.".

2. Pika 24 ndryshohet, si më poshtë vijon:

"24. Ngarkohen Ministria e Ekonomisë dhe Inovacionit, Agjencia Kombëtare e Shoqërisë së Informacionit, Operatori i Blerjeve të Përqendruara sh.a. dhe të gjitha autoritetet kontraktore, subjekt i zbatimit të këtij vendimi, për zbatimin e këtij vendimi.".

Ky vendim hyn në fuqi pas botimit në Fletoren Zyrtare.

KRYEMINISTËR
Edi Rama

VENDIM
Nr. 268, datë 10.4.2026

PËR DISA SHTESA NË VENDIMIN NR. 760, DATË 16.9.2015, TË KËSHILLIT TË MINISTRAVE, "PËR KËRKESAT PËR GJURMIMIN E USHQIMIT DHE USHQIMIT PËR KAFSHË PËRGJATË ZINXHIRIT USHQIMOR"[1]

Në mbështetje të nenit 100 të Kushtetutës dhe të pikës 4, të nenit 25, të ligjit nr. 9863, datë 28.1.2008, "Për ushqimin", të ndryshuar, me propozimin e ministrit të Bujqësisë dhe Zhvillimit Rural, Këshilli i Ministrave

VENDOSI:

I. Në vendimin nr. 760, datë 16.9.2015, të Këshillit të Ministrave, "Për kërkesat për gjurmimin e ushqimit dhe ushqimit për kafshë përgjatë zinxhirit ushqimor", bëhen shtesat e mëposhtme:

1. Pas kreut V shtohet kreu V/1, me këtë përmbajtje:

"V/1 KËRKESAT SPECIFIKE TË GJURMUESHMËRISË PËR FILIZAT DHE FARAT E DESTINUARA PËR PRODHIMIN E FILIZAVE"

1. Gjurmueshmëria e partive të filizave dhe farave të destinuara për prodhimin e filizave kryhet sipas rregullave të këtij kreu.

2. Në kuptim të këtij kreu, termat e mëposhtëm kanë këto kuptime:

a) "Ngarkesë", një sasi filizash ose farërash të destinuara për prodhimin e filizave dhe që është me origjinë nga i njëjti vend, është e mbuluar nga e njëjta certifikatë dhe e transportuar me të njëjtin mjet transporti;

b) "Filiz", produkti i përftuar nga mbirja e farërave dhe zhvillimi i tyre në ujë ose në një mjedis tjetër, i korrur para zhvillimit të gjetheve të vërteta dhe që është i destinuar të konsumohet i tëri, duke përfshirë edhe farën;

c) "Parti prodhimi", një sasi filizash ose farash të destinuara për prodhimin e filizave, me të njëjtin emërtim taksonomik, i cili dërgohet nga i njëjti subjekt prodhues në të njëjtin destinacion dhe në të njëjtën ditë. Një ose më shumë parti prodhimi mund të përbëjnë një dërgesë. Farat me emër të ndryshëm taksonomik të përziera në të njëjtën paketim dhe të destinuara për mbirje së bashku, si dhe filizat e përftuar prej tyre konsiderohen gjithashtu si një parti prodhimi e vetme.

3. Çdo operator biznesi ushqimor siguron që, në të gjitha fazat e prodhimit, të përpunimit e të shpërndarjes, informacioni lidhur me partitë e farërave të destinuara për prodhimin e filizave ose partitë e filizave mbahet në regjistra.

4. Operatori i biznesit ushqimor siguron që operatorit të biznesit ushqimor, të cilit i furnizohen farat ose filizat, t'i transmetohet informacioni i mëposhtëm:

a) Një përshkrim i saktë i farërave ose i filizave, duke përfshirë emrin taksonomik të bimës;

b) Vëllimi ose sasia e farërave ose e filizave të furnizuara;

c) Nëse farat ose filizat janë dërguar nga një operator tjetër i biznesit ushqimor, emri dhe adresa:

i. e operatorit të biznesit ushqimor, nga i cili janë dërguar farat ose filizat;

ii. e dërguesit (pronarit), nëse është i ndryshëm nga operatori i biznesit ushqimor, që ka dërguar farat ose filizat.

ç) Emri dhe adresa e operatorit të biznesit ushqimor, të cilit i dërgohen farat ose filizat;

[1] Kz vendim përafron pjesërisht rregulloren zbatuese të Komisionit BE nr. 208/2013, "Mbi kërkesat e gjurmueshmërisë për filizat dhe farat e destinuara për prodhimin e filizave".

d) Emri dhe adresa e pranuesit (pronarit), nëse është i ndryshëm nga operatori i biznesit ushqimor, të cilit i dërgohen farat ose filizat;

dh) Një referencë që identifikon partinë, sipas rastit;

e) Data e dërgimit.

5. Informacioni i parashikuar në pikën 4 të këtij kreu mbahet i regjistruar dhe transmetohet në çdo formë të përshtatshme, me kusht që të jetë lehtësisht i aksesueshëm nga operatori i biznesit ushqimor, të cilit i furnizohen farat ose filizat.

6. Operatori i biznesit ushqimor transmeton informacionin në baza ditore. Të dhënat e parashikuara në pikën 4 të këtij kreu përditësohen çdo ditë dhe mbahen të disponueshme jo më pak se 3 (tre) vjet pas konsumimit të supozuar të fidanëve.

7. Operatori i biznesit ushqimor vendos në dispozicion të institucionit përgjegjës për ushqimin dhe ushqimin për kafshë informacionin e parashikuar në pikën 4 të këtij kreu me kërkesë dhe pa vonesa të panevojshme.

8. Dërgesat e farërave të destinuara për prodhimin e filizave dhe dërgesat e filizave, të cilat importohen në territorin e Republikës së Shqipërisë nga vendet e tjera, duhet të shoqërohen me certifikatë zyrtare për hyrjen në Republikën e Shqipërisë të filizave të destinuar për konsum njerëzor dhe farave të destinuara për prodhimin e filizave për konsum njerëzor.

9. Operatori i biznesit ushqimor, që importon fara ose filiza, mban certifikatën e parashikuar në pikën 8 të këtij kreu për një kohë të mjaftueshme, që supozohet se filizat mund të jenë konsumuar.

10. Çdo operator biznesi ushqimor, që importon fara të destinuara për prodhimin e filizave, u ofron kopje të certifikatës së parashikuar në pikën 8 të këtij kreu të gjithë operatorëve të biznesit ushqimor, të cilëve u dërgohen farat derisa këto fara të merren nga prodhuesi i filizave.

11. Kur farat e destinuara për prodhimin e filizave shiten të paketuara në shitje me pakicë, çdo operator i biznesit ushqimor, që importon fara, u ofron një kopje të certifikatës së parashikuar në pikën 8 të këtij kreu të gjithë operatorëve të biznesit ushqimor, të cilëve u dërgohen farat derisa ato të paketohen për shitje me pakicë.

12. Rregullat e këtij kreu nuk zbatohen për filizat, të cilët i janë nënshtruar një trajtimi, që eliminon rreziqet mikrobiologjike, në përputhje me legjislacionin në fuqi për sigurinë ushqimore.”.

2. Pas pikës 1, të kreut VI, shtohet pika 1.1, me këtë përmbajtje:

“1.1. Në datën e anëtarësimit të Republikës së Shqipërisë në Bashkimin Evropian, të gjitha dispozitat e kreut V/1 shfuqizohen.”.

II. Ngarkohen Ministria e Bujqësisë dhe Zhvillimit Rural dhe institucioni përgjegjës për ushqimin dhe ushqimin për kafshë për zbatimin e këtij vendimi.

Ky vendim hyn në fuqi pas botimit në Fletoren Zyrtare dhe i fillon efektet nga data 1 nëntor 2027.

KRYEMINISTËR
Edi Rama

VENDIM
Nr. 269, datë 10.4.2026

PËR SHPALLJEN E DISA ZONAVE ME PËRPARËSI ZHVILLIMIN E EKONOMISË MALORE NË BASHKINË LUSHNJË

Në mbështetje të nenit 100 të Kushtetutës dhe të pikës 1, të nenit 4, të ligjit nr. 20/2025, “Për paketën e maleve”, me propozimin e ministrit të Shtetit për Pushtetin Vendor, Këshilli i Ministrave

VENDOSI:

1. Shpalljen “Zonë me përparësi zhvillimin e ekonomisë malore” në territorin e Bashkisë Lushnjë të zonave, si më poshtë vijon:

a) Zona nr. 1, fshati Kolonjë, pjesë e Njësisë Administrative Kolonjë, Bashkia Lushnjë, qarku Fier, me sipërfaqe 10 (dhjetë) ha, sipas hartës në sistemin KRGJSH;

b) Zona nr. 2, fshati Lekaj, pjesë e Njësisë Administrative Hysgjokaj, Bashkia Lushnjë, qarku Fier, me sipërfaqe 28 (njëzet e tetë) ha, sipas hartës në sistemin KRGJSH;

c) Zona nr. 3, fshati Lekaj, pjesë e Njësisë Administrative Hysgjokaj, Bashkia Lushnjë, qarku Fier, me sipërfaqe 26 (njëzet e gjashtë) ha, sipas hartës në sistemin KRGJSH;

ç) Zona nr. 4, fshati Zham Fshat, pjesë e Njësisë Administrative Dushk, Bashkia Lushnjë, qarku Fier, me sipërfaqe 8 (tetë) ha, sipas hartës në sistemin KRGJSH;

d) Zona nr. 5, fshati Mollas, pjesë e Njësisë Administrative Karbunarë, Bashkia Lushnjë, qarku Fier, me sipërfaqe 105 (njëqind e pesë) ha, sipas hartës në sistemin KRGJSH.

2. Shtrirja, kufijtë dhe pikat e hyrjes e të daljes së këtyre zonave përcaktohen në hartën treguese sipas sistemit KRGJSH, që i bashkëlidhet këtij vendimi.

3. Llojet e aktiviteteve, që do të zhvillohen në këtë zonë, janë:

a) të zhvillimit ekonomik;

b) të zhvillimit industrial;

c) të zhvillimit turistik.

4. Ngarkohen Ministria e Ekonomisë dhe Inovacionit, Agjencia Shtetërore e Kadastrës dhe Bashkia Lushnjë për zbatimin e këtij vendimi.

Ky vendim hyn në fuqi pas botimit në Fletoren Zyrtare.

KRYEMINISTËR
Edi Rama

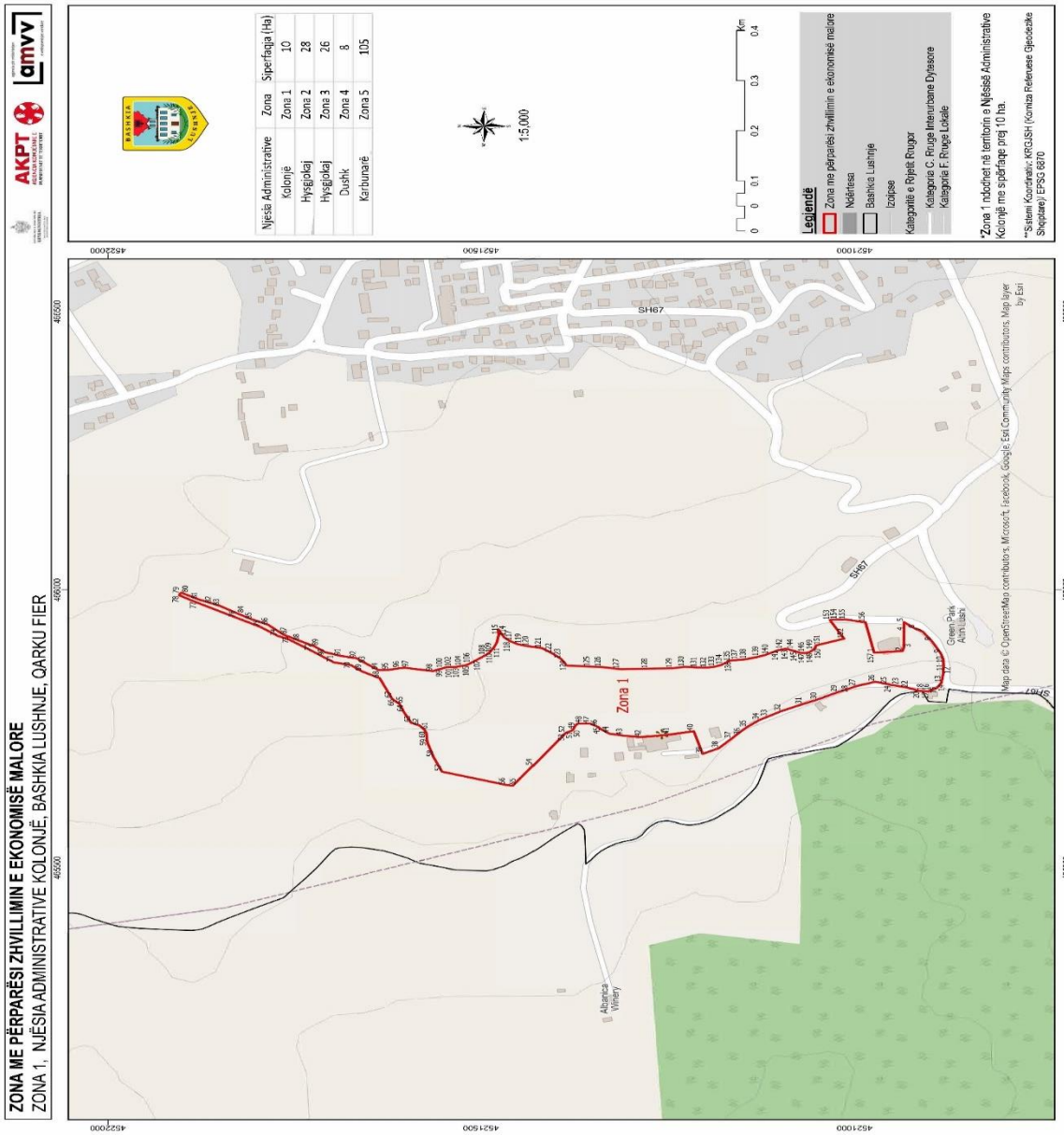

Zona 1 Njësia Administrative Kolonjë					
Nr.	**Koordinata X**	**Koordinata Y**	**Nr.**	**Koordinata X**	**Koordinata Y**
1	465887.03	4520973.96	**80**	465994.70	4521901.64
2	465889.71	4520935.96	**81**	465983.03	4521879.22
3	465895.86	4520934.25	**82**	465975.57	4521860.79
4	465926.21	4520934.01	**83**	465970.95	4521849.85
5	465941.73	4520933.89	**84**	465957.45	4521826.56
6	465930.17	4520918.79	**85**	465946.62	4521806.72
7	465924.87	4520909.09	**86**	465936.90	4521785.08
8	465907.98	4520896.78	**87**	465919.13	4521764.52
9	465885.46	4520884.59	**88**	465907.99	4521742.53
10	465874.61	4520881.13	**89**	465898.57	4521723.65
11	465863.02	4520880.82	**90**	465887.81	4521709.08
12	465848.26	4520881.53	**91**	465881.10	4521688.02
13	465832.77	4520883.81	**92**	465876.92	4521666.83
14	465823.75	4520889.85	**93**	465867.68	4521654.53
15	465817.41	4520900.86	**94**	465855.52	4521637.41
16	465817.52	4520905.17	**95**	465856.10	4521623.67
17	465817.52	4520905.26	**96**	465859.00	4521608.83
18	465817.64	4520909.73	**97**	465859.70	4521601.72
19	465818.24	4520910.91	**98**	465853.76	4521564.47
20	465817.90	4520912.62	**99**	465857.01	4521556.50
21	465818.71	4520914.77	**100**	465858.78	4521550.97
22	465823.75	4520928.23	**101**	465860.65	4521546.58
23	465828.29	4520946.99	**102**	465861.21	4521539.58
24	465828.70	4520951.13	**103**	465861.31	4521533.75
25	465830.48	4520956.04	**104**	465862.84	4521526.01
26	465834.50	4520972.62	**105**	465864.16	4521520.29
27	465826.53	4520998.32	**106**	465867.85	4521514.34
28	465822.21	4521007.82	**107**	465874.18	4521505.35
29	465815.71	4521023.03	**108**	465882.27	4521494.18
30	465802.49	4521050.15	**109**	465885.64	4521490.49
31	465793.99	4521070.38	**110**	465886.88	4521488.72
32	465781.56	4521098.79	**111**	465897.29	4521482.25
33	465771.77	4521116.69	**112**	465905.16	4521478.93
34	465765.85	4521127.69	**113**	465910.05	4521477.94
35	465752.76	4521144.73	**114**	465917.02	4521476.68
36	465745.69	4521152.20	**115**	465919.08	4521476.42
37	465732.31	4521165.10	**116**	465928.81	4521477.07
38	465715.07	4521182.26	**117**	465914.19	4521468.76
39	465704.90	4521203.79	**118**	465907.44	4521460.73
40	465745.71	4521215.67	**119**	465902.12	4521450.63
41	465739.50	4521248.09	**120**	465898.24	4521435.53

42	465735.12	4521285.53	**121**	465895.34	4521419.64
43	465737.78	4521310.47	**122**	465885.74	4521405.45
44	465741.32	4521328.84	**123**	465875.82	4521393.62
45	465749.52	4521340.39	**124**	465863.77	4521385.82
46	465753.65	4521344.18	**125**	465861.74	4521354.48
47	465759.36	4521354.87	**126**	465861.21	4521339.55
48	465759.31	4521371.43	**127**	465857.29	4521315.04
49	465755.94	4521374.31	**128**	465858.01	4521276.90
50	465747.55	4521377.97	**129**	465858.85	4521243.77
51	465746.06	4521380.66	**130**	465861.54	4521227.96
52	465742.43	4521387.50	**131**	465860.32	4521210.86
53	465741.66	4521388.06	**132**	465860.00	4521197.99
54	465683.47	4521430.80	**133**	465861.85	4521187.35
55	465647.40	4521457.70	**134**	465864.62	4521179.29
56	465649.16	4521466.85	**135**	465870.85	4521169.32
57	465672.94	4521552.33	**136**	465872.24	4521170.03
58	465698.53	4521563.39	**137**	465873.54	4521159.65
59	465725.88	4521572.02	**138**	465875.30	4521144.78
60	465742.46	4521573.37	**139**	465879.90	4521128.28
61	465748.23	4521575.76	**140**	465882.64	4521120.37
62	465756.12	4521582.64	**141**	465891.59	4521101.99
63	465760.80	4521593.64	**142**	465892.98	4521096.38
64	465779.93	4521603.30	**143**	465893.79	4521092.75
65	465794.46	4521609.10	**144**	465892.20	4521086.99
66	465800.00	4521615.22	**145**	465890.28	4521082.08
67	465804.43	4521619.37	**146**	465886.87	4521073.28
68	465841.01	4521635.83	**147**	465886.22	4521066.56
69	465853.24	4521659.46	**148**	465887.75	4521060.73
70	465864.45	4521674.31	**149**	465891.60	4521055.81
71	465869.53	4521697.42	**150**	465895.44	4521052.93
72	465890.26	4521727.00	**151**	465899.82	4521052.36
73	465909.89	4521756.37	**152**	465912.09	4521014.24
74	465917.18	4521772.54	**153**	465945.43	4521033.17
75	465933.18	4521795.60	**154**	465946.33	4521030.84
76	465949.99	4521828.36	**155**	465946.41	4521011.82
77	465979.75	4521885.97	**156**	465941.54	4520985.60
78	465990.04	4521904.33	**157**	465887.03	4520973.96
79	465992.42	4521903.81			

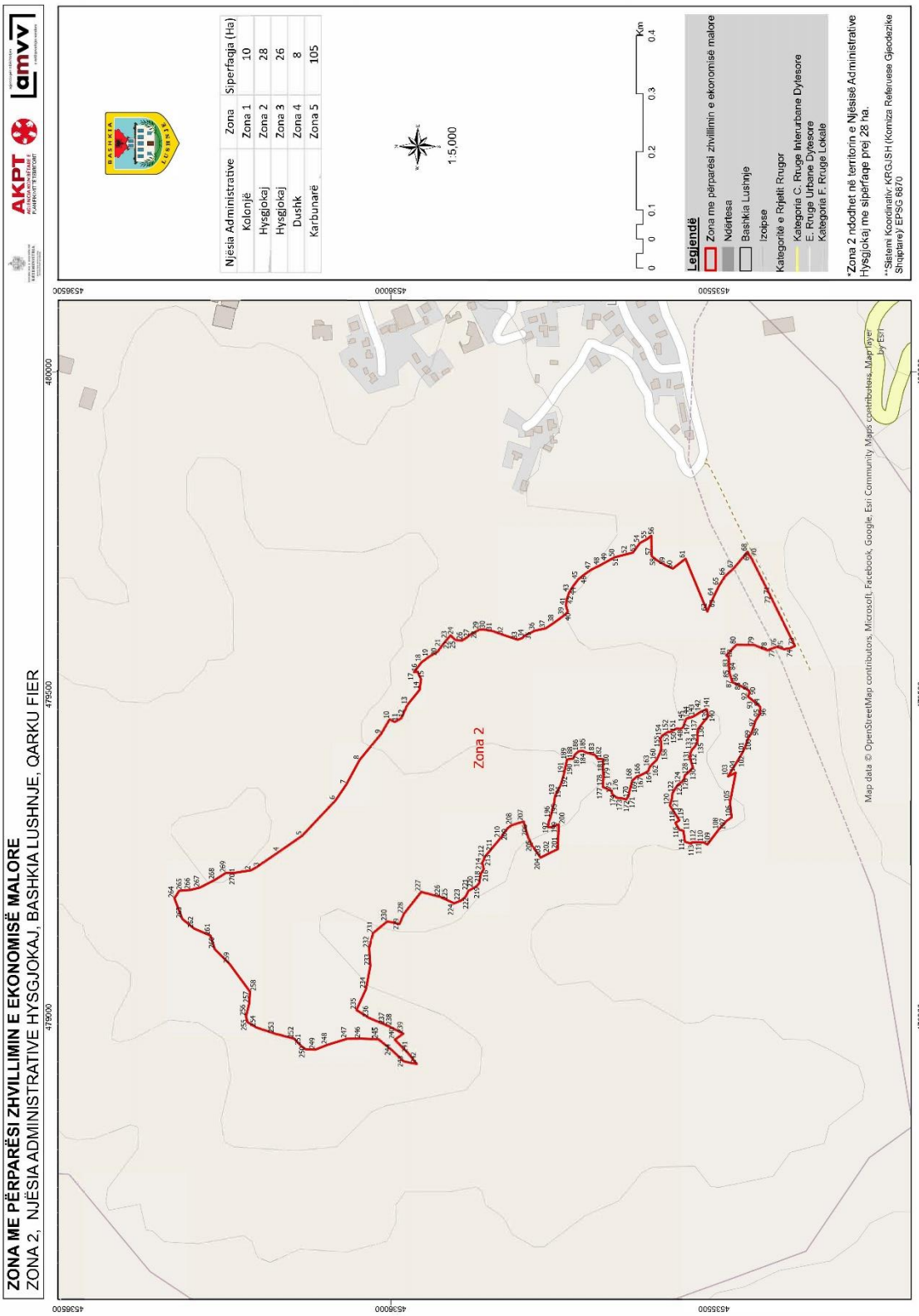
ZONA ME PËRPARËSI ZHVILLIMIN E EKONOMISË MALORE
ZONA 2, NJËSIA ADMINISTRATIVE HYSGJOKAJ, BASHKIA LUSHNJE, QARKU FIER
AKPT
amvv
Njësia Administrative Zona Siperfaqja (Ha)
Kolonjë Zona 1 10
Hysgjokaj Zona 2 28
Hysgjokaj Zona 3 26
Dushk Zona 4 8
Karbunarë Zona 5 105
1:5,000
0 0.1 0.2 0.3 0.4 Km
Legjendë
Zona me përparësi zhvillimin e ekonomisë malore
Ndërtesa
Bashkia Lushnje
Izolipse
Kategoritë e Rrjetit Rrugor
Kategoria C. Rruga Interurbane Dytesore
E. Rruga Urbane Dytesore
Kategoria F. Rruga Lokale
*Zona 2 ndodhet në territorin e Njësisë Administrative Hysgjokaj me siperfaqe prej 28 ha.
**Sistemi Koordinativ KRGJSH (Komiza Referuese Gjeodezike Shqiptare) EPSG:6870
Zona 2
Map data © OpenStreetMap contributors, Microsoft, Facebook, Google, Esri Community Maps contributors, MapTiler by Esri
453650
453600
453500
479000
479500
480000

Zona 2 Njësia Administrative Hysgjokaj								
Nr.	**Koordinata X**	**Koordinata Y**	**Nr.**	**Koordinata X**	**Koordinata Y**	**Nr.**	**Koordinata X**	**Koordinata Y**
1	479223.99	4536241.15	**91**	479502.25	4535445.07	**181**	479399.8	4535671.41
2	479227.74	4536216.95	**92**	479497.2	4535447.55	**182**	479400.33	4535680.06
3	479232.45	4536208.54	**93**	479491.36	4535440.43	**183**	479406.54	4535684.63
4	479256.8	4536172.84	**94**	479481.11	4535428.43	**184**	479410.35	4535698.43
5	479281.47	4536137.34	**95**	479474.61	4535428.41	**185**	479413.05	4535703.68
6	479336.45	4536085.57	**96**	479469.76	4535429.18	**186**	479412.09	4535709.9
7	479361.3	4536068.82	**97**	479459.38	4535435.81	**187**	479406.74	4535715.91
8	479398.89	4536048.47	**98**	479449.94	4535438.69	**188**	479400.89	4535718.27
9	479439.05	4536015.26	**99**	479439.12	4535442.53	**189**	479399.54	4535727.6
10	479461.54	4536002.05	**100**	479432.84	4535447.02	**190**	479394.03	4535729.1
11	479457.66	4535993.96	**101**	479417.64	4535452.18	**191**	479376.93	4535732.63
12	479463.42	4535983.98	**102**	479407.01	4535457.68	**192**	479360.18	4535737.53
13	479484.14	4535974.41	**103**	479373.35	4535478.19	**193**	479342.82	4535746.45
14	479507.42	4535955.55	**104**	479379.03	4535466.37	**194**	479339.39	4535746.92
15	479523.89	4535953.29	**105**	479332.74	4535475.34	**195**	479332.75	4535747.85
16	479535.12	4535958.56	**106**	479309.92	4535472.75	**196**	479308.72	4535753.83
17	479534.95	4535964.27	**107**	479303.75	4535481.18	**197**	479303.48	4535756.05
18	479549.92	4535952.65	**108**	479290.89	4535492.83	**198**	479295.12	4535757.42
19	479558.13	4535941.59	**109**	479267.84	4535510.24	**199**	479294.3	4535753.47
20	479566.38	4535927.83	**110**	479271.11	4535516.72	**200**	479298.89	4535740.83
21	479574.04	4535922.06	**111**	479271.28	4535518.91	**201**	479260.55	4535742.21
22	479576.8	4535920.02	**112**	479271.4	4535534.28	**202**	479254.38	4535755.13
23	479586.2	4535912.46	**113**	479268.97	4535535.36	**203**	479247.65	4535768.4
24	479591.68	4535907.47	**114**	479272.07	4535545.11	**204**	479247.4	4535768.89
25	479584.59	4535900.03	**115**	479288.97	4535547.45	**205**	479265.56	4535781.74
26	479583.66	4535891.03	**116**	479290.62	4535553.76	**206**	479280.01	4535788.53
27	479588.12	4535883.63	**117**	479293.37	4535555.34	**207**	479303.31	4535795.03
28	479592.81	4535878.03	**118**	479301.38	4535559.94	**208**	479298	4535812.79
29	479600.43	4535864.24	**119**	479305.06	4535553.76	**209**	479293.09	4535819.91
30	479601.03	4535858.72	**120**	479328.26	4535568.35	**210**	479277.78	4535830.9
31	479598.63	4535843.79	**121**	479338.11	4535565.58	**211**	479256.56	4535848.6
32	479592.4	4535826.24	**122**	479347.13	4535564.38	**212**	479247.69	4535856.17
33	479585.19	4535804.31	**123**	479355.39	4535559.68	**213**	479245.45	4535856.23
34	479587.85	4535796.89	**124**	479361.3	4535554.95	**214**	479239.2	4535859.42
35	479591.28	4535793.71	**125**	479361.82	4535554.09	**215**	479235.49	4535858.12
36	479599.18	4535777.61	**126**	479364.26	4535550.11	**216**	479229.66	4535857.02
37	479602.72	4535760.95	**127**	479370.07	4535546	**217**	479222.05	4535861.58
38	479611.61	4535747.69	**128**	479375.12	4535545.17	**218**	479207.63	4535864.14
39	479622.85	4535732.4	**129**	479379.63	4535539.45	**219**	479203.43	4535867.73
40	479628.06	4535726.55	**130**	479387.2	4535532.7	**220**	479200.15	4535872.8
41	479638.06	4535729.49	**131**	479402.7	4535537.61	**221**	479195.97	4535880.67
42	479647.59	4535728.31	**132**	479409.17	4535536.53	**222**	479186.99	4535884.95
43	479658.49	4535724.49	**133**	479413.97	4535534.7	**223**	479180.48	4535892.43
44	479668.07	4535718.43	**134**	479419.93	4535529.4	**224**	479176.57	4535901.91
45	479678.45	4535710.59	**135**	479426.44	4535525.78	**225**	479181.1	4535911.81
46	479685.5	4535701.93	**136**	479432.37	4535525.33	**226**	479186.38	4535923.14
47	479693.6	4535690.46	**137**	479442.23	4535525.77	**227**	479194.32	4535953.03
48	479700.18	4535677.17	**138**	479447.06	4535524.5	**228**	479159.81	4535980.16
49	479706.75	4535665.17	**139**	479457.41	4535516.46	**229**	479144.54	4535986.62
50	479713.05	4535653.67	**140**	479466.73	4535508.74	**230**	479148.59	4536005.65
51	479713.1	4535653	**141**	479477.43	4535511.58	**231**	479130.29	4536027.75
52	479717.95	4535634.3	**142**	479473.59	4535519.96	**232**	479106.95	4536033.65

53	479720.1	4535625.84	**143**	479466.06	4535532.16	**233**	479079.43	4536031.91
54	479734.89	4535614.96	**144**	479462.65	4535542.92	**234**	479043.73	4536038.62
55	479740.93	4535603.98	**145**	479457.26	4535545.39	**235**	479011.26	4536053.44
56	479746.27	4535597.18	**146**	479453.08	4535546.62	**236**	478999.13	4536034.32
57	479714.93	4535596.76	**147**	479449.28	4535548.04	**237**	478988.71	4536009.37
58	479708.68	4535589.34	**148**	479447.06	4535551.47	**238**	478986.19	4536003.32
59	479700.52	4535575.29	**149**	479447.31	4535558.26	**239**	478974.71	4535980.91
60	479695.43	4535563.75	**150**	479443.55	4535565.49	**240**	478965.2	4535993.9
61	479710.65	4535544.23	**151**	479441.99	4535568.82	**241**	478944.37	4535973.4
62	479628.84	4535510.38	**152**	479442.58	4535570.34	**242**	478927.56	4535959.88
63	479634.33	4535508.29	**153**	479440.46	4535574.29	**243**	478931.52	4535979.98
64	479652.58	4535500.15	**154**	479436.1	4535580.62	**244**	478949.65	4535999.17
65	479668.76	4535492.26	**155**	479431.89	4535583.08	**245**	478965.81	4536019.29
66	479683.77	4535482.59	**156**	479426.32	4535582.25	**246**	478966.91	4536046.92
67	479695.34	4535469.74	**157**	479421.83	4535581.87	**247**	478966.67	4536067.8
68	479721.37	4535448.09	**158**	479416.91	4535581.8	**248**	478957.34	4536098.06
69	479713.39	4535444.08	**159**	479410.19	4535583.59	**249**	478949.89	4536117.04
70	479713.63	4535443.29	**160**	479398.46	4535589.17	**250**	478950.32	4536132.14
71	479654.75	4535413.49	**161**	479395.01	4535592.8	**251**	478955.49	4536139.2
72	479649.98	4535411.25	**162**	479391.81	4535596.17	**252**	478966.82	4536150.06
73	479575.45	4535374.63	**163**	479387.61	4535599.88	**253**	478974.87	4536180.61
74	479571.64	4535382.81	**164**	479381.76	4535601.92	**254**	478984.29	4536208.85
75	479570.48	4535391.76	**165**	479378.75	4535606.69	**255**	478992.41	4536222.16
76	479574.01	4535402.15	**166**	479375	4535614.21	**256**	479001.2	4536224.71
77	479571.51	4535410.31	**167**	479373.03	4535619.5	**257**	479021.51	4536219.59
78	479568.55	4535417.23	**168**	479366.99	4535626.72	**258**	479039.68	4536218.45
79	479576.86	4535437.79	**169**	479357.41	4535629.2	**259**	479082.27	4536249.87
80	479577.22	4535465.44	**170**	479349.44	4535631.28	**260**	479105.51	4536273.01
81	479560.76	4535481.01	**171**	479342.9	4535632.5	**261**	479126.38	4536279.59
82	479556.98	4535476.66	**172**	479337.32	4535636.15	**262**	479137.59	4536305.25
83	479548.92	4535476.65	**173**	479339.25	4535642.38	**263**	479152.42	4536323.33
84	479541.3	4535476.71	**174**	479340.28	4535651.16	**264**	479184.3	4536335.55
85	479532.14	4535475.63	**175**	479346.1	4535658.03	**265**	479196.04	4536328.18
86	479524.11	4535472.88	**176**	479350.75	4535658.4	**266**	479197.39	4536310.5
87	479519.47	4535471.84	**177**	479356.92	4535672.3	**267**	479201.03	4536295.92
88	479513.16	4535457.93	**178**	479365.36	4535671.78	**268**	479212.84	4536272.96
89	479506.39	4535446.02	**179**	479373.64	4535671.34	**269**	479223.83	4536255.39
90	479505.86	4535445.71	**180**	479388.74	4535672.37	**270**	479223.99	4536241.15

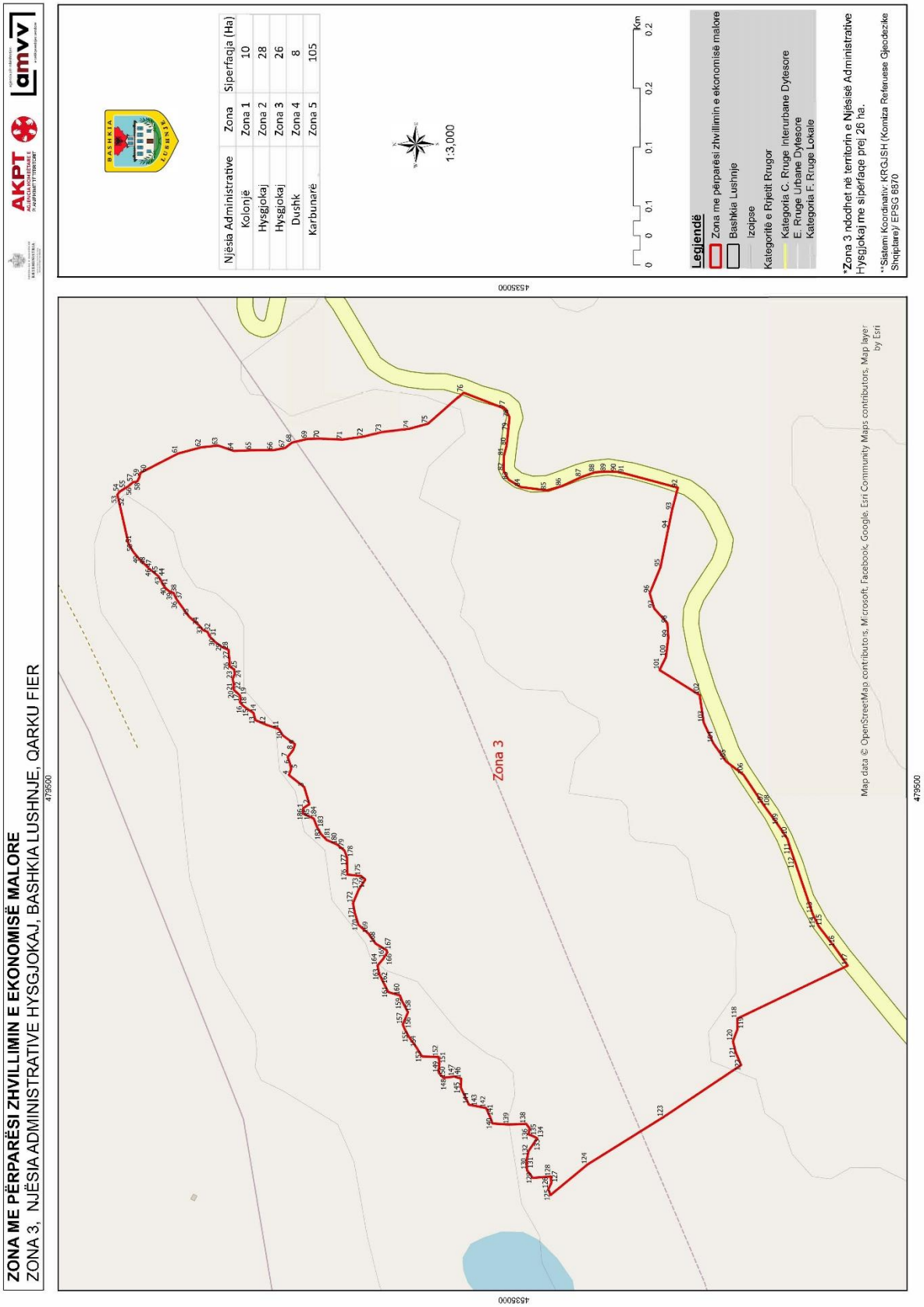
ZONA ME PËRPARËSI ZHVILLIMIN E EKONOMISË MALORE
ZONA 3, NJËSIA ADMINISTRATIVE HYSGJOKAJ, BASHKIA LUSHNJE, QARKU FIER
AKPT
AGENCIA KOMBËTARE E NGARKIMIT TË TOKËS
amvv
BASHKIA
Njësia Administrative
Zona
Siperfaqja (Ha)
Kolonjë
Zona 1
10
Hysgjokaj
Zona 2
28
Hysgjokaj
Zona 3
26
Dushk
Zona 4
8
Karbunarë
Zona 5
105
1:3,000
Km
Leglendë
Zona me përparësi zhvillimin e ekonomisë malore
Bashkia Lushnje
Izolpse
Kategoritë e Rrjetit Rrugor
Kategoria C. Rruge Interurbane Dytesore
E. Rruge Urbane Dytesore
Kategoria F. Rruge Lokale
*Zona 3 ndodhet në territorin e Njësisë Administrative Hysgjokaj me sipërfaqe prej 26 ha.
**Sistemi Koordinativ: KRGJSH (Koniza Referuese Gjeodezike Shqiptare)/ EPSG 6870
Zona 3
Map data © OpenStreetMap contributors, Microsoft, Facebook, Google, Esri Community Maps contributors, Map layer by Esri
479500
4535000

Zona 3 Njësia Administrative Hysgjokaj								
Nr.	**Koordinata X**	**Koordinata Y**	**Nr.**	**Koordinata X**	**Koordinata Y**	**Nr.**	**Koordinata X**	**Koordinata Y**
1	479481.42	4535196.18	**63**	479820.45	4535275.65	**125**	479119.66	4534965.63
2	479485.12	4535190.46	**64**	479815.48	4535260.98	**126**	479125.28	4534967.65
3	479501.08	4535195.2	**65**	479816.11	4535244.23	**127**	479130.97	4534964.9
4	479512.41	4535209.52	**66**	479816.19	4535224.19	**128**	479136.99	4534965.28
5	479518.21	4535207.44	**67**	479818.23	4535213.18	**129**	479135.7	4534982.3
6	479522.48	4535208.34	**68**	479823.26	4535206.7	**130**	479143.07	4534987.66
7	479529.15	4535210.67	**69**	479826.73	4535192.2	**131**	479152.15	4534987.9
8	479535.86	4535205.61	**70**	479826.98	4535180.73	**132**	479160.86	4534986.14
9	479541.1	4535203.84	**71**	479826.07	4535159.41	**133**	479167.55	4534981.65
10	479549.43	4535215.24	**72**	479828.88	4535140.01	**134**	479172.67	4534977.99
11	479555.44	4535218.93	**73**	479832.98	4535122.78	**135**	479174.6	4534981.58
12	479559.53	4535230.96	**74**	479836.19	4535097.15	**136**	479176.47	4534986.29
13	479563.76	4535240.81	**75**	479840.94	4535079.61	**137**	479182.02	4534985.15
14	479570.49	4535242.68	**76**	479869.92	4535046.75	**138**	479186.24	4534988.43
15	479575.16	4535249.81	**77**	479854.8	4535007.63	**139**	479185.58	4535004.31
16	479577.81	4535253	**78**	479846.93	4535003.95	**140**	479186.55	4535019.79
17	479580.59	4535255.41	**79**	479834.33	4535005.24	**141**	479192.95	4535022.2
18	479581.96	4535254.94	**80**	479820.37	4535006.71	**142**	479201.01	4535025.79
19	479586.77	4535255.15	**81**	479810.72	4535009.24	**143**	479202.62	4535033.86
20	479591.59	4535260.63	**82**	479796.7	4535009.42	**144**	479204.19	4535041.9
21	479593.96	4535261.68	**83**	479788.59	4535004.82	**145**	479219.92	4535049.38
22	479597.26	4535260.92	**84**	479781.72	4534993.64	**146**	479228.37	4535049.08
23	479602.03	4535262.15	**85**	479778.62	4534969.1	**147**	479230.53	4535054.95
24	479607.03	4535260.1	**86**	479782.47	4534955.22	**148**	479229.29	4535065.09
25	479611.16	4535260.66	**87**	479791.04	4534936.78	**149**	479233.76	4535069.4
26	479613.78	4535264.78	**88**	479795.52	4534924.12	**150**	479236.75	4535069.63
27	479620.47	4535265.23	**89**	479796.13	4534913.46	**151**	479242.28	4535068.9
28	479629.53	4535265.98	**90**	479796.02	4534903.82	**152**	479248.73	4535069.7
29	479631.98	4535271.86	**91**	479794.49	4534896.72	**153**	479249.34	4535085.32
30	479636.56	4535278.17	**92**	479781.12	4534846.67	**154**	479257.63	4535090.35
31	479641.83	4535283.48	**93**	479759.87	4534852.15	**155**	479267.79	4535097.56
32	479646.32	4535285.65	**94**	479742.76	4534855.64	**156**	479274.89	4535101.35
33	479648	4535289.73	**95**	479706.79	4534862.88	**157**	479279.04	4535103.18
34	479652.26	4535293.45	**96**	479682.33	4534872.94	**158**	479290.6	4535098.27
35	479660.38	4535302.71	**97**	479668.11	4534868.74	**159**	479301.42	4535103.96
36	479675.79	4535313.89	**98**	479654.26	4534856.41	**160**	479306.29	4535105.79
37	479678.87	4535315.63	**99**	479640.6	4534855.61	**161**	479309.48	4535116.74
38	479682.69	4535317.34	**100**	479622.76	4534857.78	**162**	479316.58	4535120.33
39	479684.07	4535321.19	**101**	479610.61	4534863.81	**163**	479326.02	4535125.07
40	479685.87	4535323.39	**102**	479587.18	4534826.31	**164**	479334.2	4535126.8
41	479688.25	4535325.73	**103**	479561.42	4534822.47	**165**	479340.57	4535121.44
42	479691.39	4535327.79	**104**	479542.1	4534813.51	**166**	479346.41	4535117.71
43	479694.17	4535328.98	**105**	479525.21	4534801.64	**167**	479348.57	4535118.22
44	479698.09	4535331.33	**106**	479512.58	4534785.31	**168**	479354.71	4535128.51
45	479699.8	4535333.3	**107**	479484.56	4534766.62	**169**	479364.25	4535135.34
46	479703.49	4535337.78	**108**	479482.44	4534765.09	**170**	479372.36	4535144.57
47	479705.98	4535340.84	**109**	479465.31	4534752.73	**171**	479383.52	4535147.98

48	479708.65	4535343.42	**110**	479452.68	4534744.26	**172**	479392.51	4535149.68
49	479714.06	4535349.08	**111**	479443.59	4534741.5	**173**	479405.13	4535144.4
50	479721.14	4535355.01	**112**	479433.14	4534737.81	**174**	479414.73	4535138.21
51	479728.65	4535359.41	**113**	479382.69	4534720.76	**175**	479418.1	4535142.29
52	479771.99	4535369.2	**114**	479377.24	4534718.15	**176**	479419.27	4535154.86
53	479774.42	4535369.87	**115**	479370.81	4534714.93	**177**	479427.34	4535155.18
54	479777.38	4535367.83	**116**	479351.29	4534699.97	**178**	479435.37	4535155.26
55	479780.04	4535363.45	**117**	479334.2	4534687.95	**179**	479441.64	4535157.57
56	479782.21	4535359.86	**118**	479284.66	4534791.09	**180**	479447.34	4535164.33
57	479786.16	4535355.3	**119**	479274.72	4534790.97	**181**	479451.74	4535174.25
58	479786.89	4535351.28	**120**	479263.49	4534795.19	**182**	479457.09	4535179.45
59	479791.11	4535349.15	**121**	479252.96	4534792.59	**183**	479463.26	4535183.05
60	479794.9	4535348.42	**122**	479241.23	4534787.55	**184**	479471.67	4535186.38
61	479813.02	4535313.23	**123**	479192.53	4534860.19	**185**	479476.43	4535196.29
62	479818.85	4535291.55	**124**	479148.22	4534931.08	**186**	479481.42	4535196.18

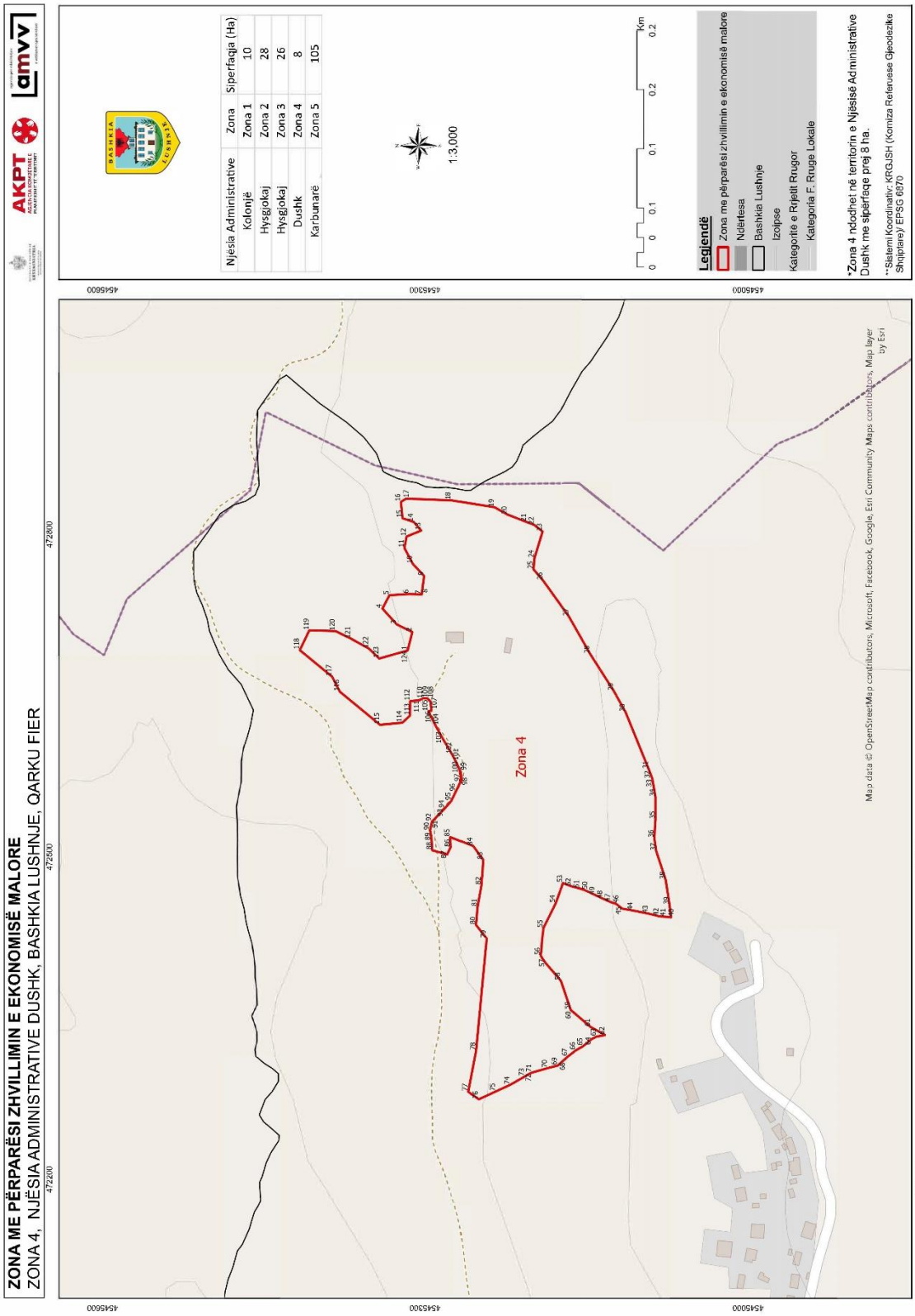
ZONA ME PËRPARËSI ZHVILLIMIN E EKONOMISË MALORE
ZONA 4, NJËSIA ADMINISTRATIVE DUSHK, BASHKIA LUSHNJE, QARKU FIER
AKPT
amvv
Njësia Administrative Zona Sipërfaqja (Ha)
Kolonjë Zona 1 10
Hysgjokaj Zona 2 28
Hysgjokaj Zona 3 26
Dushk Zona 4 8
Karbunarë Zona 5 105
1:3.000
Km
Legjendë
Zona me përparësi zhvillimin e ekonomisë malore
Ndërtesa
Bashkia Lushnje
Izolipse
Kategoritë e Rrjetit Rrugor
Kategoria F. Rruge Lokale
*Zona 4 ndodhet në territorin e Njësisë Administrative Dushk me sipërfaqe prej 8 ha.
**Sistemi Koordinativ: KRGJSH (Komiza Referuese Gjeodezike Shqiptare)/ EPSG 6670
Zona 4
Map data © OpenStreetMap contributors, Microsoft, Facebook, Google, Esri Community Maps contributors, Map layer by Esri
472200
472500
472800
4545600
4545300
4545000

Zona 4 Njësia Administrative Dushk					
Nr.	**Koordinata X**	**Koordinata Y**	**Nr.**	**oordinata**	**Koordinata Y**
1	472692	4545316.31	**63**	472333	4545141.07
2	472709.15	4545311.95	**64**	472331	4545145.6
3	472716.3	4545326.43	**65**	472324	4545153.49
4	472730.97	4545339.73	**66**	472320	4545160.38
5	472743.4	4545333.22	**67**	472314	4545167.76
6	472744.53	4545314.86	**68**	472310	4545172.92
7	472744.13	4545303.27	**69**	472306	4545177.3
8	472745.06	4545303.14	**70**	472304	4545186.51
9	472761.23	4545300.96	**71**	472299	4545201.43
10	472772.56	4545311.45	**72**	472299	4545201.93
11	472787.37	4545319.31	**73**	472296	4545207.8
12	472798.01	4545317.3	**74**	472288	4545221.38
13	472803.54	4545303.71	**75**	472282	4545234.86
14	472811.54	4545310.58	**76**	472275	4545250.65
15	472815	4545321.05	**77**	472282	4545260.45
16	472830.18	4545322.53	**78**	472320	4545253.1
17	472833.27	4545317.78	**79**	472424	4545243.28
18	472831.69	4545275.83	**80**	472437	4545253.2
19	472825.23	4545235.98	**81**	472454	4545251.75
20	472818.47	4545223.95	**82**	472474	4545248.12
21	472811.49	4545206.04	**83**	472497	4545246.4
22	472808.69	4545198.86	**84**	472510	4545255.88
23	472802.56	4545191.29	**85**	472518	4545276.68
24	472777.88	4545198.85	**86**	472509	4545276.45
25	472767.46	4545199.71	**87**	472502	4545279.5
26	472757.09	4545190.79	**88**	472506	4545293.31
27	472723.51	4545166.72	**89**	472519	4545294.3
28	472688.83	4545147.07	**90**	472525	4545295.45
29	472654.21	4545124.96	**91**	472530	4545294.2
30	472634.67	4545114.09	**92**	472533	4545293.65
31	472581.54	4545092.54	**93**	472537	4545289.42
32	472576.79	4545090.7	**94**	472545	4545281.82
33	472572.83	4545089.21	**95**	472552	4545275.62
34	472555.63	4545086.25	**96**	472561	4545271.64
35	472534.8	4545086.25	**97**	472570	4545267.3
36	472517.49	4545087.36	**98**	472575	4545266.87
37	472505.34	4545085.54	**99**	472580	4545267.75
38	472478.63	4545076.76	**100**	472584	4545269
39	472455.34	4545073.15	**101**	472589	4545271.66
40	472443.8	4545071.82	**102**	472595	4545274.99
41	472444.31	4545076.47	**103**	472611	4545284.22

42	472444.78	4545082.77	**104**	472622	4545290.24
43	472447.27	4545092.69	**105**	472635	4545297.04
44	472450.08	4545106.81	**106**	472636	4545294.19
45	472451.92	4545117.34	**107**	472644	4545294.99
46	472456.42	4545123	**108**	472647	4545297.82
47	472457.98	4545127.86	**109**	472647	4545299.49
48	472461.16	4545135.07	**110**	472648	4545301.75
49	472464.56	4545142.28	**111**	472646	4545305.19
50	472469.15	4545152.04	**112**	472645	4545314.03
51	472470.66	4545156.71	**113**	472632	4545314.11
52	472472.66	4545164.37	**114**	472625	4545321.2
53	472475.66	4545172.29	**115**	472623	4545341.99
54	472456.91	4545179.05	**116**	472654	4545379.39
55	472433.57	4545190.61	**117**	472668	4545386.58
56	472408.03	4545193.02	**118**	472692	4545416.61
57	472401.47	4545188.61	**119**	472711	4545407.78
58	472384.83	4545174.27	**120**	472710	4545383.5
59	472357.75	4545165.12	**121**	472703	4545369.02
60	472357.15	4545164.5	**122**	472694	4545352.45
61	472341.82	4545146.55	**123**	472685	4545342.69
62	472334.3	4545133.08	**124**	472692	4545316.31

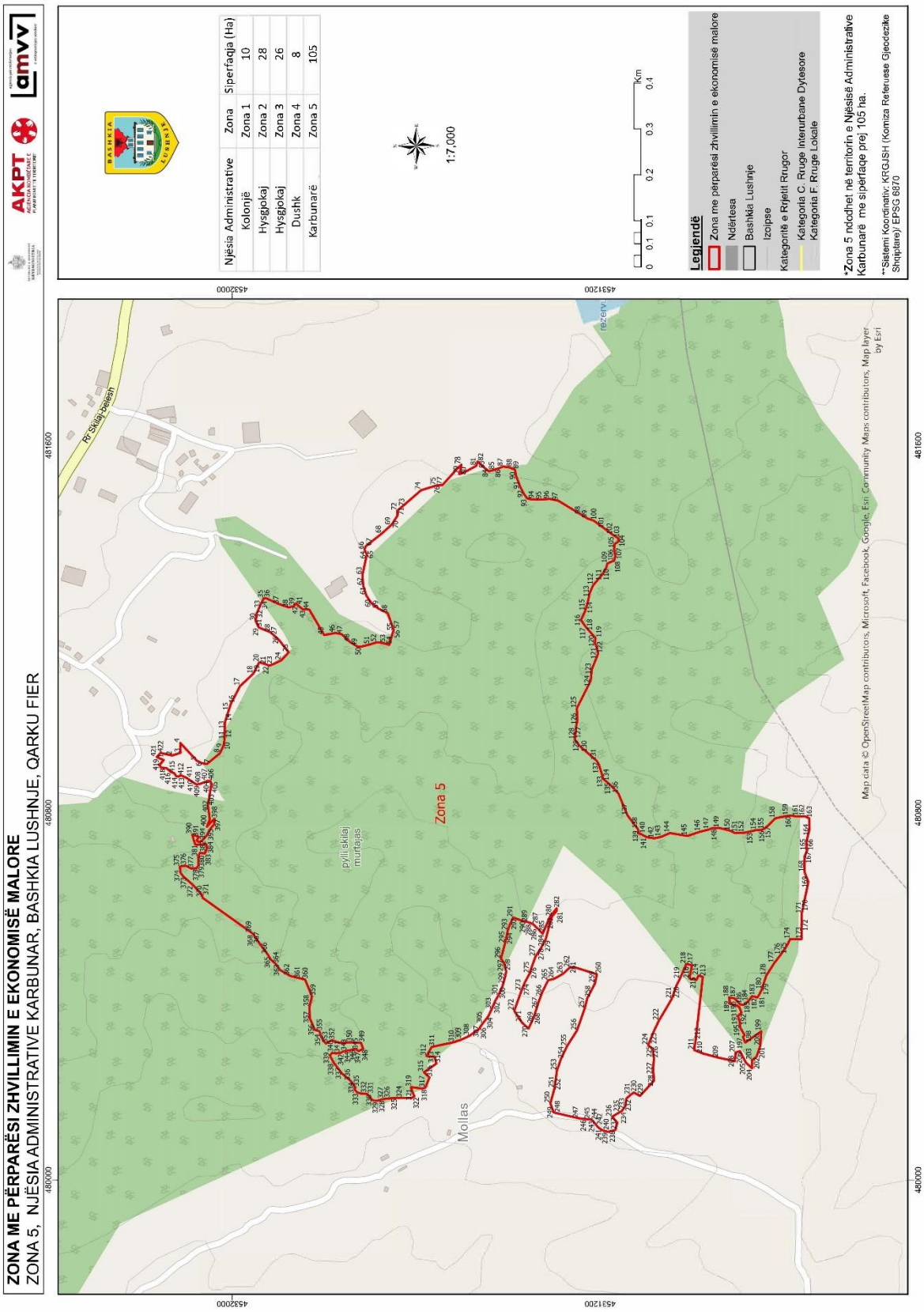
ZONA ME PËRPARËSI ZHVILLIMIN E EKONOMISË MALORE
ZONA 5, NJËSIA ADMINISTRATIVE KARBUNAR, BASHKIA LUSHNJE, QARKU FIER
AKPT
amvv
Njësia Administrative
Kolonjë
Hysgjokaj
Hysgjokaj
Dushk
Karbunarë
Zona
Zona 1
Zona 2
Zona 3
Zona 4
Zona 5
Siperfaqja (Ha)
10
28
26
8
105
1:7,000
Legjendë
Zona me përparësi zhvillimin e ekonomisë malore
Ndërtesa
Bashkia Lushnje
Izolipse
Kategoritë e Rrjetit Rrugor
Kategoria C. Rruge Interurbane Dytesore
Kategoria F. Rruge Lokale
*Zona 5 ndodhet në territorin e Njësisë Administrative Karbunarë me siperfaqe prej 105 ha.
**Sistemi Koordinativ: KRGJSH (Komiza Referuese Gjeodezike Shqiptare) EPSG 6870
Zona 5
Mollas
pyll shkaj murlajas
Map data © OpenStreetMap contributors, Microsoft, Facebook, Google, Esri Community Maps contributors, Map layer by Esri

Zona 5 Njësia Administrative Karbunarë											
Nr.	**Koordinata X**	**Koordinata Y**	**Nr.**	**Koordinata X**	**Koordinata Y**	**Nr.**	**Koordinata X**	**Koordinata Y**	**Nr.**	**Koordinata X**	**Koordinata Y**
1	480930.18	4532156.23	**107**	481359.35	4531167.26	**213**	480442.33	4530976.64	**319**	480202.28	4531609.29
2	480924.52	4532130.59	**108**	481349.22	4531169.52	**214**	480445.31	4530985.99	**320**	480201.07	4531610.91
3	480930.68	4532112.52	**109**	481342.8	4531184.32	**215**	480435.91	4530990.3	**321**	480192.26	4531607.67
4	480952.08	4532113.36	**110**	481333.25	4531187.19	**216**	480438.66	4531005.63	**322**	480182.34	4531603.48
5	480913.23	4532077.22	**111**	481318.28	4531195.94	**217**	480468.17	4531000.33	**323**	480178.61	4531609.49
6	480907.43	4532064.96	**112**	481295.45	4531215.31	**218**	480470.56	4531012.61	**324**	480178.96	4531629.46
7	480906.05	4532055.13	**113**	481278.71	4531222.85	**219**	480438.02	4531026.65	**325**	480178.66	4531640.42
8	480929.57	4532026.84	**114**	481261.42	4531226.52	**220**	480423.64	4531034.04	**326**	480177.94	4531655.95
9	480941	4532021.4	**115**	481239.04	4531232.81	**221**	480394.26	4531044.37	**327**	480176.39	4531670.07
10	480945.43	4532019.29	**116**	481219.4	4531242	**222**	480347.38	4531072.07	**328**	480173.55	4531681.66
11	480959.43	4532016.77	**117**	481204.32	4531231.26	**223**	480323.35	4531083.55	**329**	480172.26	4531685.94
12	480972.37	4532016.58	**118**	481194.96	4531223.06	**224**	480293.37	4531095.57	**330**	480173.89	4531694.81
13	480981.74	4532016.43	**119**	481180.43	4531210.32	**225**	480285.93	4531085.79	**331**	480187.63	4531706.36
14	480997.81	4532015.73	**120**	481169.34	4531211.84	**226**	480264.33	4531083.04	**332**	480188.39	4531720.15
15	481022.04	4532007.96	**121**	481161.35	4531207.93	**227**	480240.73	4531084.84	**333**	480190.9	4531728.2
16	481037.22	4532003.09	**122**	481146.25	4531204.58	**228**	480216.5	4531082.67	**334**	480196.92	4531733.34
17	481075.52	4531983.3	**123**	481112.22	4531218.33	**229**	480183.24	4531113.42	**335**	480201.48	4531731.74
18	481102.92	4531954.17	**124**	481087.05	4531220.94	**230**	480190.52	4531126.93	**336**	480215.77	4531742.13
19	481103.65	4531953.79	**125**	481027.15	4531250.95	**231**	480185.4	4531134.05	**337**	480232.11	4531761.31
20	481127.75	4531941.07	**126**	480999.68	4531249.65	**232**	480177.4	4531143.05	**338**	480254.81	4531778.7
21	481122.87	4531926.14	**127**	480989.42	4531252.2	**233**	480161.37	4531145.2	**339**	480270.99	4531787.38
22	481120.26	4531919.87	**128**	480959.05	4531255.2	**234**	480149.94	4531153.19	**340**	480276.89	4531782.85
23	481122.73	4531912.46	**129**	480945.84	4531245.26	**235**	480147.72	4531157.65	**341**	480275.72	4531774.67
24	481131.87	4531893.23	**130**	480930.9	4531228.19	**236**	480137.59	4531174.15	**342**	480276.93	4531763.81
25	481149.31	4531877.07	**131**	480913.23	4531207.98	**237**	480125.11	4531162.82	**343**	480280.2	4531758.32
26	481175.84	4531897.9	**132**	480903.97	4531202.44	**238**	480108.95	4531167	**344**	480281.77	4531748.87
27	481186.22	4531909.26	**133**	480873.7	4531193.45	**239**	480104.85	4531182.69	**345**	480283.63	4531738.98
28	481192.88	4531916.53	**134**	480868.3	4531187.16	**240**	480107.69	4531193.89	**346**	480285.47	4531731.42
29	481203.29	4531941.93	**135**	480859.1	4531176.45	**241**	480113.04	4531202.53	**347**	480280.58	4531724.96
30	481216.6	4531948.63	**136**	480841.77	4531160.42	**242**	480118.87	4531208.13	**348**	480286.3	4531715
31	481223.93	4531948.27	**137**	480793.6	4531140.34	**243**	480122.89	4531211.1	**349**	480298.69	4531719.88
32	481231.48	4531947.91	**138**	480764.3	4531117.9	**244**	480129.18	4531216.17	**350**	480299.71	4531742.45
33	481254.5	4531937.76	**139**	480754.56	4531115.84	**245**	480132.46	4531221.4	**351**	480298.77	4531766.44
34	481262.6	4531933.63	**140**	480753.42	4531111.43	**246**	480132.68	4531229.72	**352**	480304.5	4531783.27
35	481267.06	4531931.36	**141**	480746.88	4531098.9	**247**	480134.51	4531246.72	**353**	480297.12	4531796.34
36	481267.12	4531926.3	**142**	480744.24	4531082.81	**248**	480145.81	4531296.1	**354**	480311.48	4531806.37
37	481254.07	4531897.6	**143**	480747.24	4531067.69	**249**	480147.54	4531301.71	**355**	480323.94	4531810.13
38	481247.16	4531877	**144**	480755.7	4531048.24	**250**	480167.03	4531308.43	**356**	480327.11	4531820.35
39	481249.66	4531866.32	**145**	480749.37	4531010.49	**251**	480200.1	4531299.53	**357**	480352.74	4531831.25
40	481255.97	4531861.04	**146**	480758.74	4530982.06	**252**	480223.38	4531296.32	**358**	480377.07	4531831.85
41	481251.87	4531857.09	**147**	480763.49	4530962.88	**253**	480238.13	4531294.32	**359**	480399.83	4531826.52
42	481250.97	4531856.22	**148**	480766.75	4530956.09	**254**	480263.64	4531285.6	**360**	480436.51	4531841.41
43	481243.34	4531846.91	**149**	480766.87	4530940.7	**255**	480291.4	4531272.41	**361**	480439.05	4531851.61
44	481242.32	4531832.33	**150**	480760.67	4530916.48	**256**	480325.49	4531250.68	**362**	480444.73	4531874.47
45	481186.77	4531799.87	**151**	480756.05	4530907.84	**257**	480373.33	4531233.97	**363**	480457.27	4531895.81
46	481191.51	4531775.53	**152**	480756.29	4530886.44	**258**	480396.48	4531227.98	**364**	480470.13	4531904.97
47	481188.7	4531761.82	**153**	480758.9	4530874.49	**259**	480428.58	4531211.29	**365**	480480.28	4531916.15
48	481171.65	4531743.48	**154**	480762.26	4530859.66	**260**	480448.27	4531207.36	**366**	480491.43	4531922.91
49	481162.02	4531727.31	**155**	480762.41	4530852.43	**261**	480462	4531251.37	**367**	480514.13	4531940.04
50	481161.83	4531718.68	**156**	480762.92	4530846.74	**262**	480463.7	4531265.29	**368**	480535.3	4531953.97
51	481166.5	4531700	**157**	480771.42	4530834.92	**263**	480449.24	4531280.91	**369**	480538.1	4531957.41
52	481171.13	4531685.18	**158**	480787.82	4530818.82	**264**	480438.52	4531299.87	**370**	480615.05	4532065.18
53	481169.79	4531672.37	**159**	480793.55	4530790.14	**265**	480435.02	4531313.47	**371**	480619.51	4532064.94
54	481165.49	4531658.34	**160**	480793.63	4530783.63	**266**	480409.45	4531326.07	**372**	480642.18	4532085.13
55	481196.17	4531649.24	**161**	480791.78	4530772.17	**267**	480385.88	4531334.79	**373**	480661.56	4532107.06
56	481198.32	4531648.61	**162**	480791.99	4530753.87	**268**	480366.14	4531340.95	**374**	480668.94	4532112.5
57	481200.04	4531649.22	**163**	480787.7	4530744.67	**269**	480354.26	4531344.74	**375**	480682.6	4532114.14
58	481234.75	4531661.51	**164**	480763.16	4530744.39	**270**	480329.77	4531356.15	**376**	480684.82	4532102.27
59	481244.05	4531680.95	**165**	480737.03	4530751.06	**271**	480343.06	4531370.54	**377**	480678.42	4532089.11
60	481256.36	4531697.16	**166**	480716.51	4530749.83	**272**	480368.53	4531387.2	**378**	480678.85	4532077.81
61	481273.48	4531708.36	**167**	480705.49	4530754.79	**273**	480411.51	4531371.81	**379**	480684.84	4532074.01
62	481294.23	4531714.84	**168**	480670.03	4530754.9	**274**	480429.37	4531364.7	**380**	480696.89	4532074.15
63	481317.7	4531716.6	**169**	480649.4	4530746.76	**275**	480449.84	4531353.67	**381**	480704.47	4532074.24
64	481361.37	4531707.22	**170**	480613.16	4530754.37	**276**	480465.66	4531348.63	**382**	480712.24	4532070.76

65	481362.43	4531706.99	**171**	480579.8	4530761.38	**277**	480486.73	4531340.82	**383**	480711.18	4532059.74
66	481372.78	4531712.17	**172**	480555.11	4530761.61	**278**	480506.48	4531328.25	**384**	480721.64	4532055.1
67	481380.25	4531709.58	**173**	480525.02	4530761.27	**279**	480524.41	4531318.69	**385**	480728.79	4532056.05
68	481407.71	4531674.79	**174**	480524.51	4530786.59	**280**	480573.35	4531305.65	**386**	480731.44	4532056.4
69	481426.03	4531654.48	**175**	480511.69	4530792.71	**281**	480586.05	4531294.86	**387**	480730.35	4532073.94
70	481427.89	4531652.42	**176**	480490.03	4530807.38	**282**	480591.68	4531294.84	**388**	480730.28	4532080.48
71	481447.37	4531640.15	**177**	480472.23	4530821.33	**283**	480574.25	4531309.03	**389**	480741.24	4532084.18
72	481457.56	4531640.75	**178**	480445.08	4530838.44	**284**	480536.38	4531325.36	**390**	480752.51	4532087.28
73	481465.95	4531630.91	**179**	480430.02	4530843.54	**285**	480547.09	4531335.3	**391**	480747.32	4532072.65
74	481502.3	4531588.84	**180**	480414.99	4530848.1	**286**	480549.09	4531338.01	**392**	480739.53	4532077.61
75	481512.62	4531555.84	**181**	480401.13	4530855.35	**287**	480556.11	4531344.76	**393**	480735.72	4532072.81
76	481513.09	4531546.99	**182**	480397.76	4530857.77	**288**	480559.01	4531349.53	**394**	480739.97	4532064.83
77	481513.32	4531542.61	**183**	480400.39	4530869.2	**289**	480561.8	4531357.99	**395**	480751.39	4532054.85
78	481557.93	4531502.28	**184**	480388.67	4530878.13	**290**	480565.62	4531373.18	**396**	480765.15	4532047.57
79	481537.47	4531505.91	**185**	480381.34	4530888.23	**291**	480571.86	4531389.5	**397**	480774.76	4532039.65
80	481544.83	4531489.44	**186**	480382.56	4530895.14	**292**	480558.91	4531395.72	**398**	480786.97	4532038.6
81	481555.54	4531469.7	**187**	480395.54	4530907.43	**293**	480543.4	4531401.3	**399**	480779.45	4532046.24
82	481564.95	4531467.04	**188**	480397.62	4530919.38	**294**	480526.07	4531404.93	**400**	480769.23	4532055.35
83	481549.69	4531450.31	**189**	480383.8	4530917.31	**295**	480515.79	4531407.24	**401**	480785.36	4532048.99
84	481543.71	4531442.52	**190**	480379.62	4530901.55	**296**	480481.78	4531416.19	**402**	480801.11	4532050.95
85	481546.03	4531432.61	**191**	480376.4	4530897.17	**297**	480473.48	4531409.72	**403**	480814.76	4532052.89
86	481549.45	4531422.72	**192**	480364.35	4530892.44	**298**	480454.08	4531404.71	**404**	480842.77	4532048.75
87	481554	4531411.18	**193**	480357.03	4530899.95	**299**	480439.98	4531407.69	**405**	480860.95	4532045.69
88	481551.95	4531397.92	**194**	480344.55	4530896.19	**300**	480422.07	4531412.88	**406**	480868.96	4532047.57
89	481547.12	4531385.72	**195**	480332.29	4530895.36	**301**	480401.79	4531421.78	**407**	480869.49	4532053.52
90	481533.9	4531383.36	**196**	480315.57	4530885.65	**302**	480389.54	4531428.98	**408**	480863.67	4532067.73
91	481511.37	4531374.83	**197**	480311.63	4530889.25	**303**	480371.47	4531436.69	**409**	480861.18	4532077.22
92	481494.36	4531366.35	**198**	480299.37	4530884.14	**304**	480356.17	4531443.95	**410**	480864.98	4532083.81
93	481484.51	4531359.07	**199**	480323.79	4530849.37	**305**	480340.93	4531455.97	**411**	480876.39	4532100.3
94	481482.41	4531350.21	**200**	480292.26	4530851.61	**306**	480333.48	4531461.33	**412**	480881.6	4532112.25
95	481482.12	4531327.03	**201**	480280.49	4530855.69	**307**	480329.93	4531462.19	**413**	480878.57	4532117.57
96	481483.41	4531310.49	**202**	480268.74	4530859.42	**308**	480314.17	4531484.52	**414**	480879.41	4532121.75
97	481479.58	4531291.47	**203**	480261.21	4530869.3	**309**	480306.16	4531501.58	**415**	480886.49	4532126.88
98	481449.7	4531242.37	**204**	480243.22	4530869.15	**310**	480300.44	4531516.09	**416**	480888.5	4532133.45
99	481440.75	4531227.68	**205**	480255.7	4530882.82	**311**	480289.87	4531565.64	**417**	480897.02	4532143.06
100	481436.15	4531214.24	**206**	480280.71	4530895.72	**312**	480269.95	4531577.26	**418**	480898.36	4532155.87
101	481419.16	4531191.14	**207**	480277.58	4530905.38	**313**	480268.1	4531559.36	**419**	480904.57	4532158.32
102	481405.39	4531172.84	**208**	480258.82	4530906.97	**314**	480253.63	4531555.46	**420**	480914.49	4532149.21
103	481397.8	4531160.26	**209**	480266.47	4530942.3	**315**	480234.59	4531582.67	**421**	480921.16	4532164.46
104	481390.96	4531160.48	**210**	480275.66	4530976.73	**316**	480223.31	4531570.58	**422**	480930.18	4532156.23
105	481385.22	4531168.45	**211**	480283.25	4530995.45	**317**	480200.99	4531579.89			
106	481374.49	4531169.81	**212**	480305.25	4530992.14	**318**	480198.88	4531585.98			

VENDIM
Nr. 270, datë 10.4.2026

PËR SHPALLJEN E DISA ZONAVE ME PËRPARËSI ZHVILLIMIN E EKONOMISË MALORE NË BASHKINË CËRRIK

Në mbështetje të nenit 100 të Kushtetutës dhe të pikës 1, të nenit 4, të ligjit nr. 20/2025, "Për paketën e maleve", me propozimin e ministrit të Shtetit për Pushtetin Vendor, Këshilli i Ministrave

VENDOSI:

1. Shpalljen "Zonë me përparësi zhvillimin e ekonomisë malore" në territorin e Bashkisë Cërrik të zonave, si më poshtë vijon:

a) Zona nr. 1, fshati Floq, pjesë e Njësisë Administrative Klos, Bashkia Cërrik, qarku Elbasan, me sipërfaqe 30 (tridhjetë) ha, sipas hartës në sistemin KRGJSH;

b) Zona nr. 2, fshati Liçaj, pjesë e Njësisë Administrative Shalës, Bashkia Cërrik, qarku Elbasan, me sipërfaqe 20 (njëzet) ha, sipas hartës në sistemin KRGJSH;

c) Zona nr. 3, fshati Banjë, pjesë e Njësisë Administrative Klos, Bashkia Cërrik, qarku Elbasan, me sipërfaqe 11 (njëmbëdhjetë) ha, sipas hartës në sistemin KRGJSH;

ç) Zona nr. 4, fshati Malasej, pjesë e Njësisë Administrative Gostimë, Bashkia Cërrik, qarku Elbasan, me sipërfaqe 6 (gjashtë) ha, sipas hartës në sistemin KRGJSH;

d) Zona nr. 5, fshati Floq, pjesë e Njësisë Administrative Klos, Bashkia Cërrik, qarku Elbasan, me sipërfaqe 35 (tridhjetë e pesë) ha, sipas hartës në sistemin KRGJSH;

dh) Zona nr. 6, fshati Xherie, pjesë e Njësisë Administrative Shalës, Bashkia Cërrik, qarku Elbasan, me sipërfaqe 349 (treqind e dyzet e nëntë) ha, sipas hartës në sistemin KRGJSH;

e) Zona nr. 7, fshati Qafë, pjesë e Njësisë Administrative Klos, Bashkia Cërrik, qarku Elbasan, me sipërfaqe 291 (dyqind e nëntëdhjetë e një) ha, sipas hartës në sistemin KRGJSH;

ë) Zona nr. 8, fshatrat Banjë, Lumas, Qyrkan, Selvias, Klos dhe Dasar, pjesë e njësive administrative Klos dhe Mollas, Bashkia Cërrik, qarku Elbasan, me sipërfaqe 522 (pesëqind e njëzet e dy) ha, sipas hartës në sistemin KRGJSH;

f) Zona nr. 9, fshati Selitë, pjesë e Njësisë Administrative Mollas, Bashkia Cërrik, qarku Elbasan, me sipërfaqe 116 (njëqind e gjashtëmbëdhjetë) ha, sipas hartës në sistemin KRGJSH;

g) Zona nr. 10, fshati Shtepanj, pjesë e Njësisë Administrative Gostimë, Bashkia Cërrik, qarku Elbasan, me sipërfaqe 34 (tridhjetë e katër) ha, sipas hartës në sistemin KRGJSH;

gj) Zona nr. 11, fshati Shtermen, pjesë e Njësisë Administrative Gostimë, Bashkia Cërrik, qarku Elbasan, me sipërfaqe 36 (tridhjetë e gjashtë) ha, sipas hartës në sistemin KRGJSH;

h) Zona nr. 12, fshati Shushicë, pjesë e Njësisë Administrative Gostimë, Bashkia Cërrik, qarku Elbasan, me sipërfaqe 121 (njëqind e njëzet e një) ha, sipas hartës në sistemin KRGJSH;

i) Zona nr. 13, fshati Topojan, pjesë e Njësisë Administrative Mollas, Bashkia Cërrik, qarku Elbasan, me sipërfaqe 198 (njëqind e nëntëdhjetë e tetë) ha, sipas hartës në sistemin KRGJSH;

j) Zona nr. 14, qyteti Cërrik, pjesë e Njësisë Administrative Cërrik, Bashkia Cërrik, qarku Elbasan, me sipërfaqe 189 (njëqind e tetëdhjetë e nëntë) ha, sipas hartës në sistemin KRGJSH.

2. Shtrirja, kufijtë dhe pikat e hyrjes e të daljes së këtyre zonave përcaktohen në hartën treguese sipas sistemit KRGJSH, që i bashkëlidhet këtij vendimi.

3. Llojet e aktiviteteve, që do të zhvillohen në këtë zonë, janë:

- të zhvillimit ekonomik;
- të zhvillimit industrial;
- të zhvillimit turistik.

4. Ngarkohen Ministria e Ekonomisë dhe Inovacionit, Agjencia Shtetërore e Kadastrës dhe Bashkia Cërrik për zbatimin e këtij vendimi.

Ky vendim hyn në fuqi pas botimit në Fletoren Zyrtare.

KRYEMINISTËR
Edi Rama

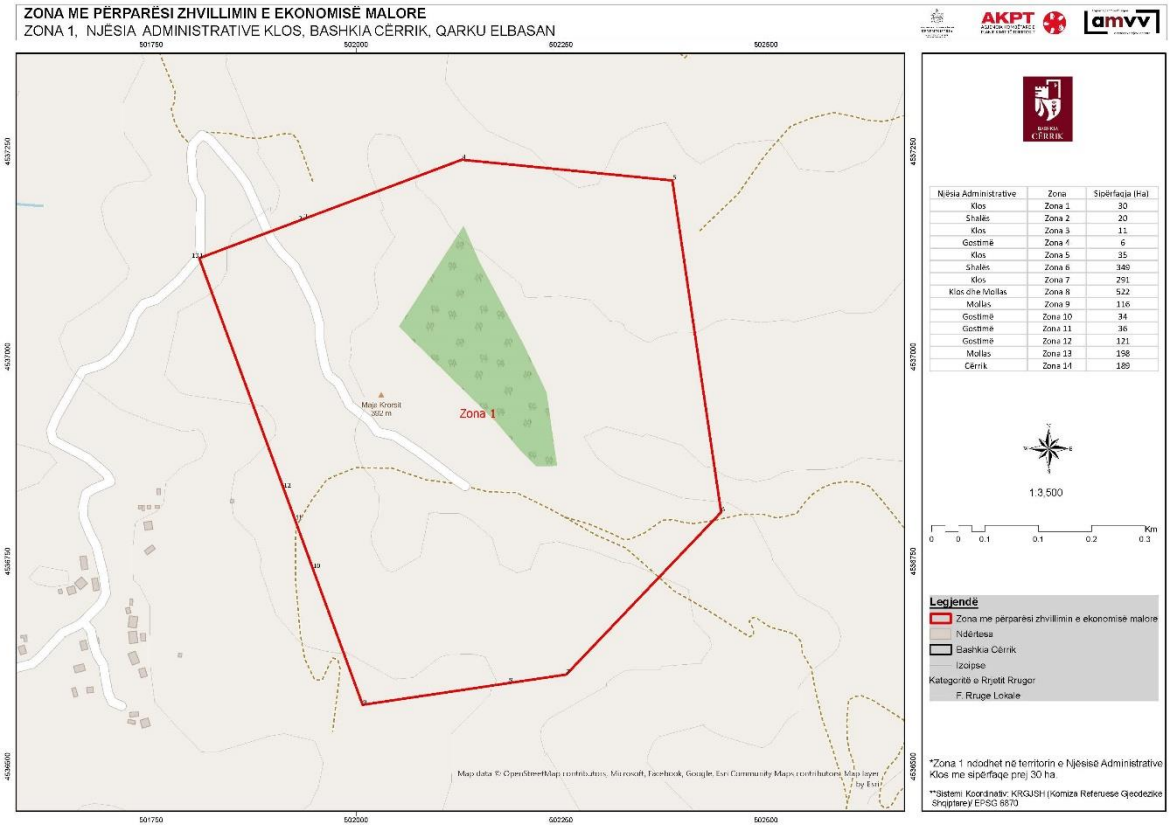

Zona 1 Njësia Administrative Klos		
Nr.	**Koordinata X**	**Koordinata Y**
1	501808.8543	4537120.167
2	501929.5416	4537165.441
3	501936.1668	4537167.926
4	502129.0591	4537240.287
5	502385.9127	4537215.003
6	502445.3828	4536810.171
7	502256.4911	4536612.155
8	502186.0196	4536601.685
9	502008.1146	4536575.251
10	501947.3907	4536741.312
11	501925.8094	4536800.33
12	501911.4913	4536839.486
13	501808.8543	4537120.167

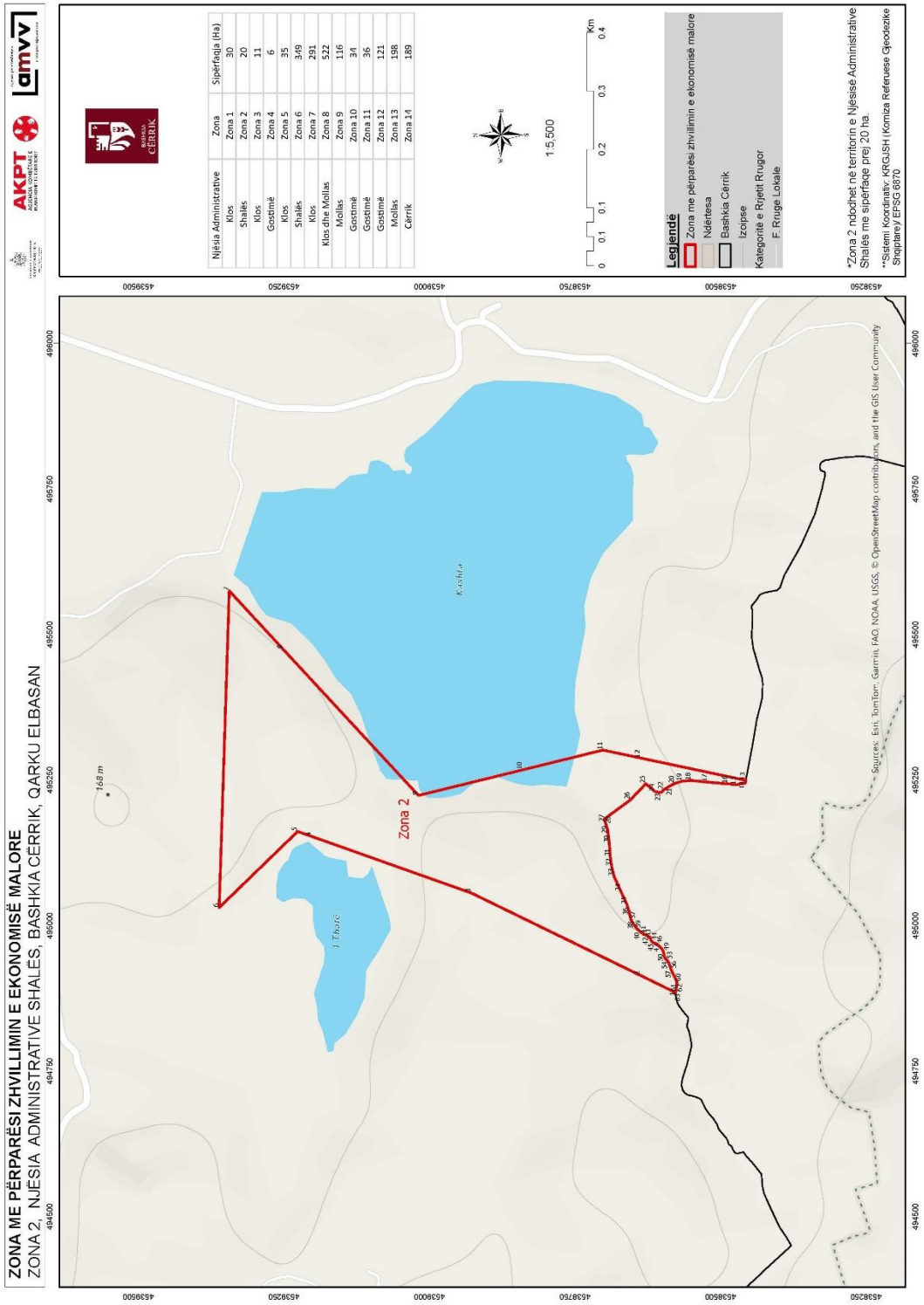
ZONA ME PËRPARËSI ZHVILLIMIN E EKONOMISË MALORE
ZONA 2, NJËSIA ADMINISTRATIVE SHALËS, BASHKIA CËRRIK, QARKU ELBASAN
AKPT
AGENCIA KOMBËTARE E PYLLËSIT DHE E KULLOTAVE
amvv
BASHKIA CËRRIK
Njësia Administrative | Zona | Sipërfaqja (Ha)
Klos | Zona 1 | 30
Shalës | Zona 2 | 20
Klos | Zona 3 | 11
Gostimë | Zona 4 | 6
Klos | Zona 5 | 35
Shalës | Zona 6 | 349
Klos | Zona 7 | 291
Klos dhe Mollas | Zona 8 | 522
Mollas | Zona 9 | 116
Gostimë | Zona 10 | 34
Gostimë | Zona 11 | 36
Gostimë | Zona 12 | 121
Mollas | Zona 13 | 198
Cërrik | Zona 14 | 189
1:5,500
0 0.1 0.1 0.2 0.3 0.4 Km
Legjenda
Zona me përparësi zhvillimin e ekonomisë malore
Ndërtesa
Bashkia Cërrik
Izolipse
Kategoritë e Rrjetit Rrugor
F. Rrugë Lokale
*Zona 2 ndodhet në territorin e Njësisë Administrative Shalës me sipërfaqe prej 20 ha.
**Sistemi Koordinativ: KRGJSH (Komiza Referuese Gjeodezike Shqiptare) EPSG 6870
Kashta
Zona 2
168 m
Burimi: Esri, TomTom, Garmin, FAO, NOAA, USGS, © OpenStreetMap contributors, and the GIS User Community
494500 494750 495000 495250 495500 495750 496000
4598500 4598250 4598000 4597750 4597500 4597250

Zona 2 Njësia Administrative Shalës					
Nr.	**Koordinata X**	**Koordinata Y**	**Nr.**	**Koordinata X**	**Koordinata Y**
1	494884.6847	4538576.977	**33**	495084.0967	4538682.786
2	494914.3013	4538637.718	**34**	495058.0285	4538670.974
3	495055.8096	4538927.938	**35**	495035.7809	4538660.662
4	495153.1567	4539202.617	**36**	495024.7021	4538657.359
5	495161.5868	4539226.404	**37**	495010.0537	4538653.75
6	495030.7229	4539361.006	**38**	495000.9809	4538648.617
7	495574.9675	4539343.875	**39**	494994.4239	4538643.381
8	495475.0958	4539251.553	**40**	494989.847	4538638.564
9	495223.3925	4539018.875	**41**	494985.1576	4538632.026
10	495267.3592	4538840.492	**42**	494981.0202	4538623.509
11	495301.486	4538702.031	**43**	494979.4611	4538620.977
12	495287.8231	4538637.718	**44**	494973.7825	4538619.087
13	495249.3316	4538456.534	**45**	494970.439	4538615.323
14	495244.612	4538457.421	**46**	494968.4693	4538609.882
15	495242.0538	4538472.797	**47**	494963.6254	4538604.07
16	495243.4744	4538487.423	**48**	494960.4396	4538601.324
17	495246.4055	4538522.712	**49**	494956.4074	4538598.568
18	495249.2632	4538550.537	**50**	494952.525	4538597.508
19	495247.9771	4538565.768	**51**	494947.9615	4538596.778
20	495244.0171	4538578.745	**52**	494943.2403	4538595.031
21	495238.6626	4538588.688	**53**	494941.6254	4538593.292
22	495233.162	4538597.519	**54**	494940.0623	4538591.608
23	495228.499	4538602.547	**55**	494935.1893	4538588.335
24	495230.0794	4538612.464	**56**	494929.789	4538586.75
25	495243.6624	4538628.236	**57**	494924.054	4538584.821
26	495215.5654	4538654.912	**58**	494916.6413	4538581.519
27	495183.8372	4538698.221	**59**	494908.2246	4538577.19
28	495182.8943	4538699.666	**60**	494903.1688	4538575.1
29	495164.6972	4538693.899	**61**	494896.056	4538575.188
30	495141.3064	4538690.985	**62**	494890.1148	4538576.474
31	495117.9018	4538689.261	**63**	494884.8738	4538576.96
32	495101.2518	4538687.085	**64**	494884.6847	4538576.977

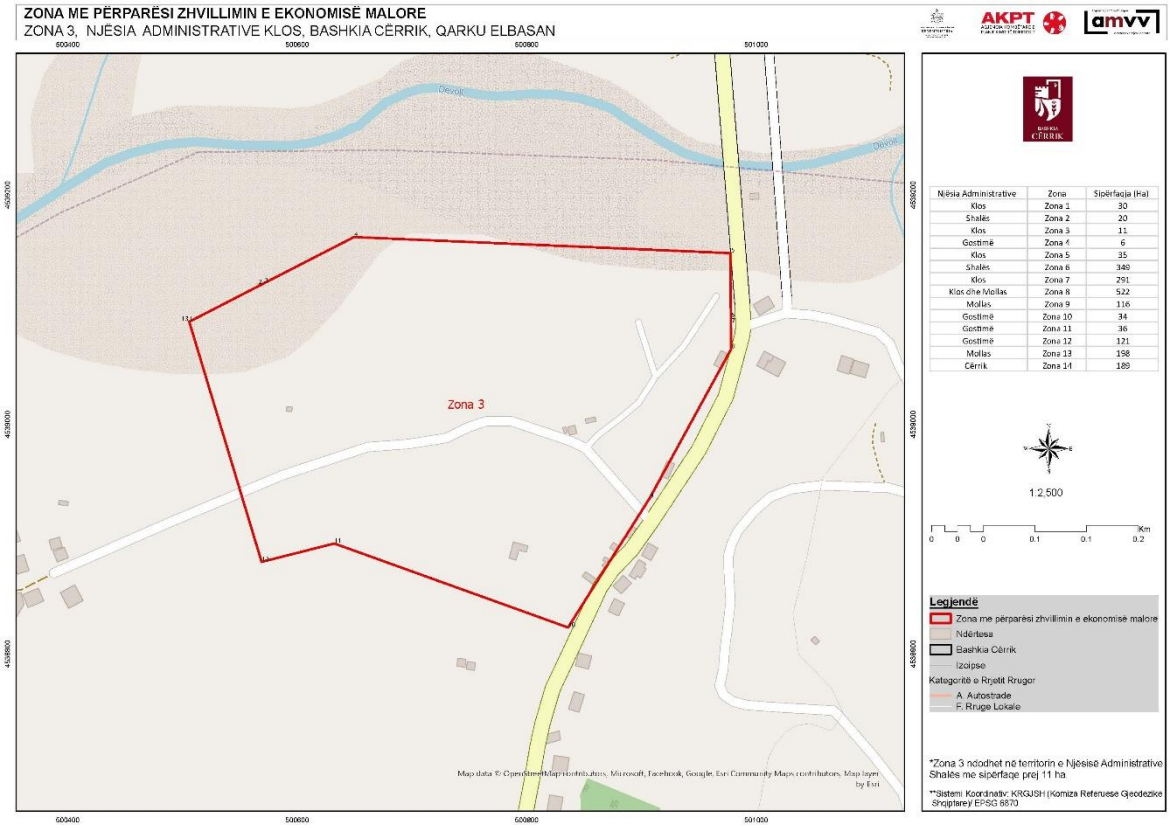

Zona 3 Njësia Administrative Klos		
Nr.	**Koordinata X**	**Koordinata Y**
1	500505.9997	4539089.666
2	500568.832	4539121.977
3	500570.9097	4539123.046
4	500649.5191	4539163.471
5	500977.4798	4539149.43
6	500977.9022	4539093.27
7	500977.9123	4539091.936
8	500978.1086	4539065.832
9	500907.0573	4538935.722
10	500836.006	4538823.211
11	500632.3169	4538896.41
12	500569.0393	4538880.33
13	500505.9997	4539089.666

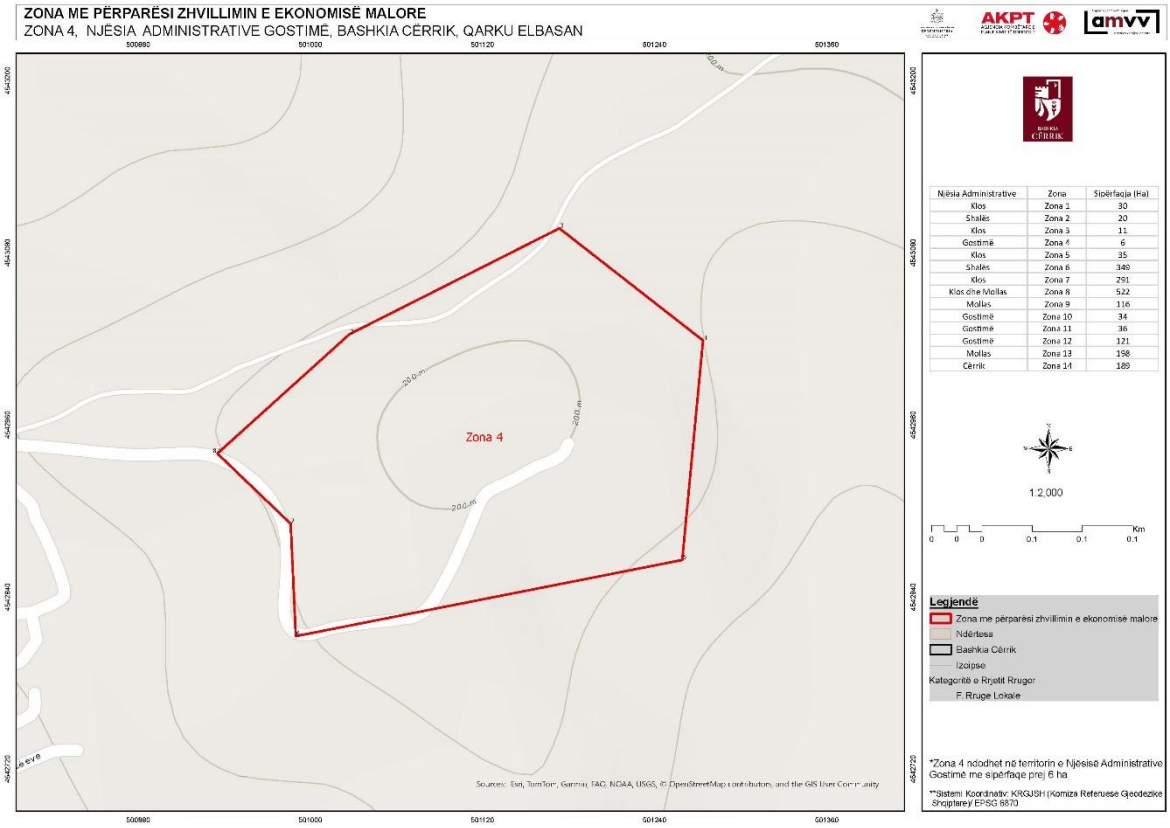

Zona 4 Njësia Administrative Gostimë		
Nr.	**Koordinata X**	**Koordinata Y**
1	500935.2097	4542940.056
2	501027.2411	4543023.147
3	501173.6398	4543097.021
4	501273.7862	4543018.868
5	501259.3091	4542865.804
6	500989.9143	4542812.693
7	500986.3018	4542891.071
8	500935.2097	4542940.056

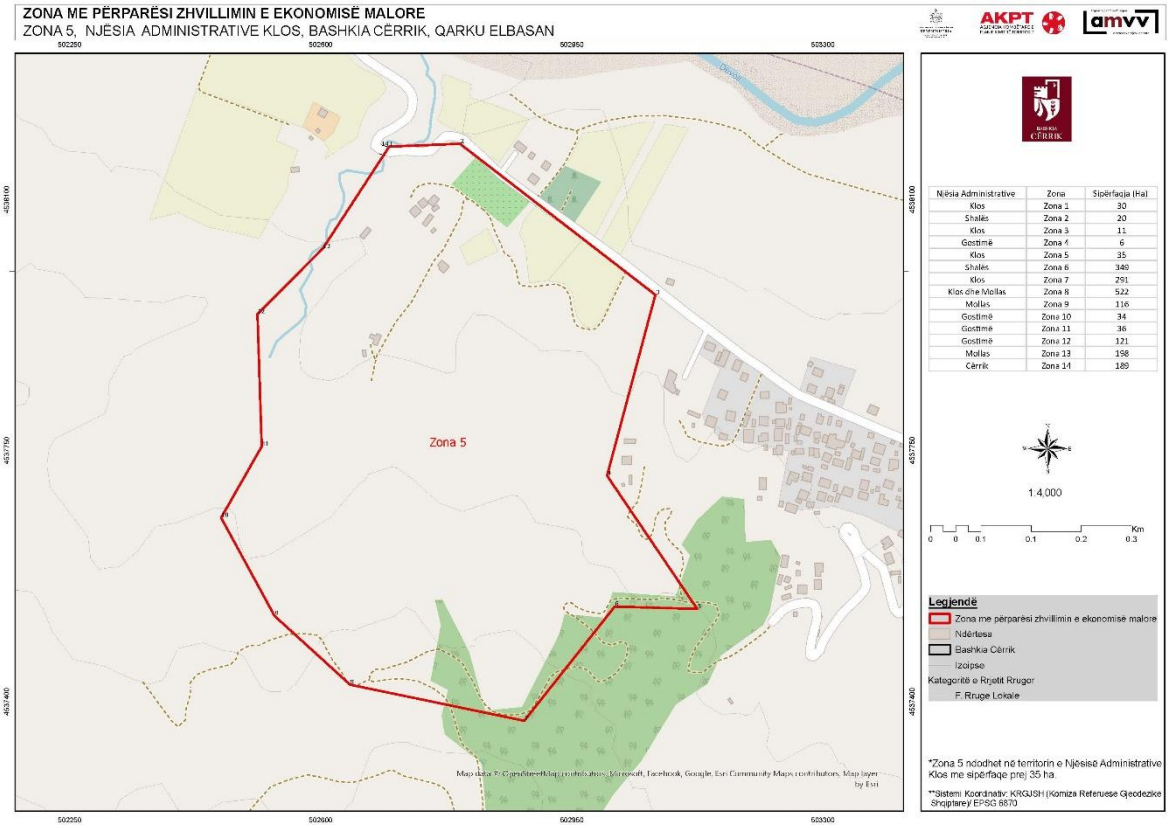

Zona 5 Njësia Administrative Klos		
Nr.	**Koordinata X**	**Koordinata Y**
1	502695.4262	4538173.754
2	502794.0342	4538177.778
3	503066.5576	4537967.091
4	502999.2156	4537714.918
5	503124.9431	4537529.194
6	503009.9668	4537532.555
7	502883.7708	4537373.253
8	502640.94	4537423.555
9	502535.6239	4537519.464
10	502461.1647	4537656.286
11	502517.7922	4537755.735
12	502511.8494	4537940.353
13	502602.8553	4538031.567
14	502695.4262	4538173.754

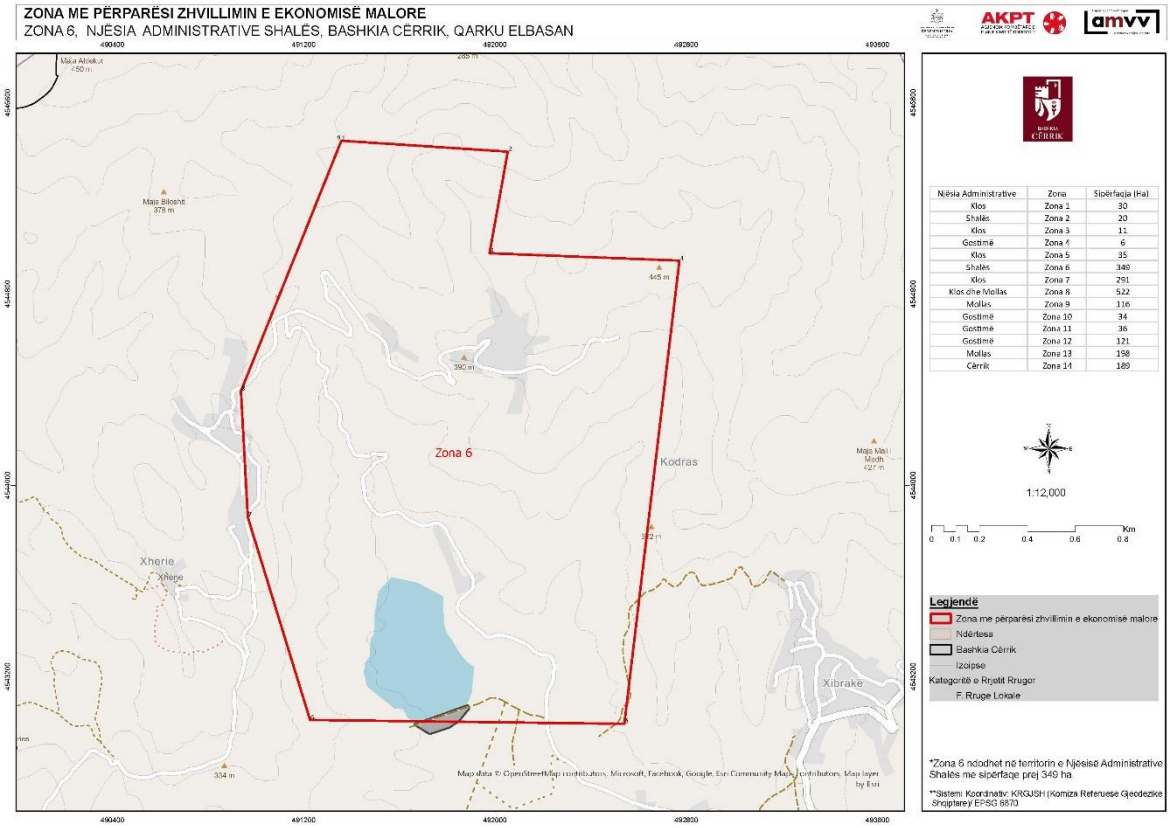

Zona 6 Njësia Administrative Shalës		
Nr.	**Koordinata X**	**Koordinata Y**
1	491357.7686	4545441.796
2	492053.7292	4545396.02
3	491977.427	4544971.259
4	492771.5685	4544940.162
5	492541.588	4543002.694
6	491226.783	4543018.772
7	490966.4752	4543866.643
8	490937.9871	4544394.492
9	491357.7686	4545441.796

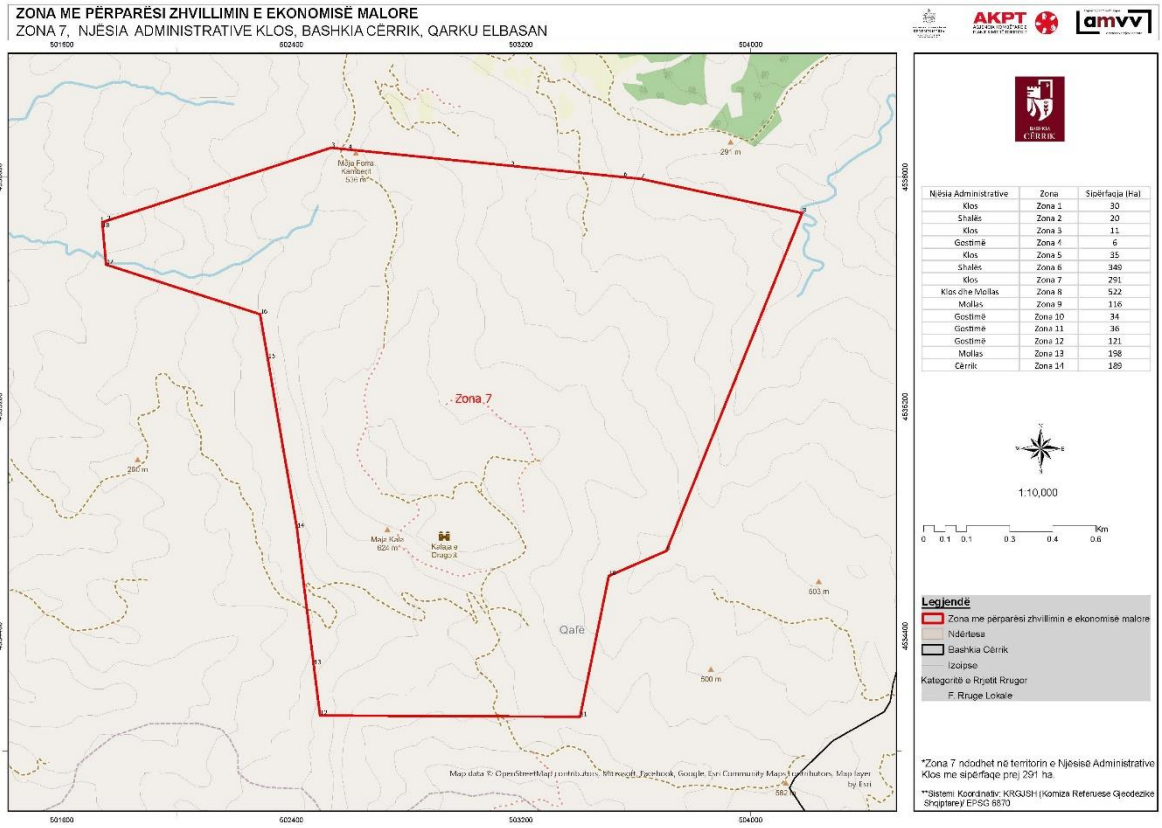

Zona 7 Njësia Administrative Klos		
Nr.	**Koordinata X**	**Koordinata Y**
1	501740.5407	4535842.367
2	501755.7248	4535847.312
3	502537.8336	4536102.015
4	502597.6003	4536096.013
5	503163.3109	4536039.206
6	503556.6052	4535999.713
7	503616.7098	4535993.677
8	504179.8291	4535874.498
9	503707.0639	4534696.852
10	503505.9557	4534609.476
11	503405.8951	4534118.952
12	502499.3622	4534122.979
13	502477.7349	4534299.096
14	502419.1523	4534776.148
15	502317.4339	4535366.524
16	502290.7023	4535521.676
17	501753.7737	4535695.178
18	501740.5407	4535842.367

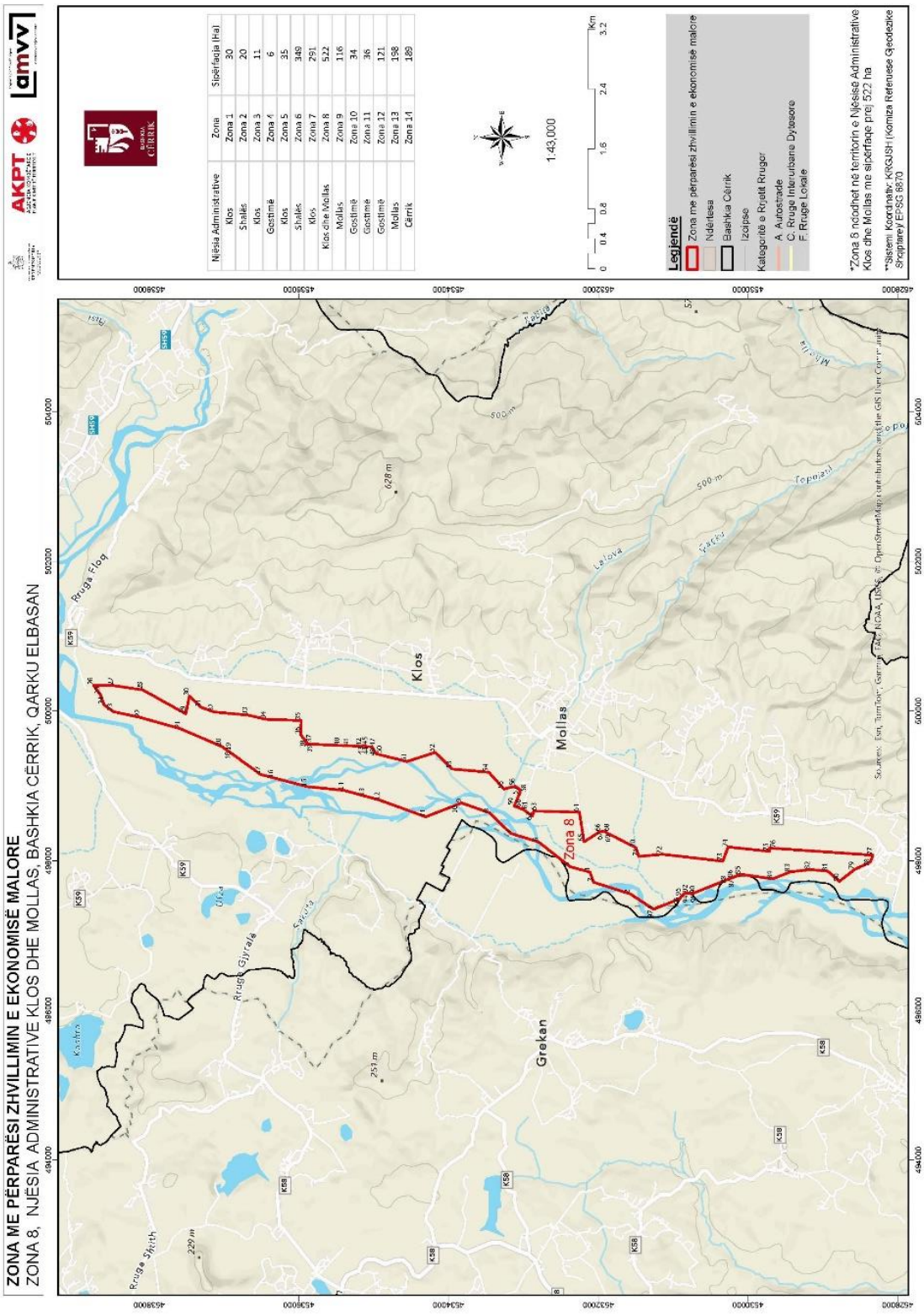
ZONA ME PËRPARËSI ZHVILLIMIN E EKONOMISË MALORE
ZONA 8, NJËSIA ADMINISTRATIVE KLOS DHE MOLLAS, BASHKIA CËRRIK, QARKU ELBASAN
AKPT
amvv
Bashkia Cërrik
Njësia Administrative
Klos
Shalës
Klos
Gostimë
Klos
Shalës
Klos
Klos dhe Mollas
Mollas
Gostimë
Gostimë
Gostimë
Mollas
Cërrik
Zona
Zona 1
Zona 2
Zona 3
Zona 4
Zona 5
Zona 6
Zona 7
Zona 8
Zona 9
Zona 10
Zona 11
Zona 12
Zona 13
Zona 14
Sipërfaqja (Ha)
30
20
11
6
35
349
291
522
116
34
36
121
198
189
1:43,000
Km
Legjendë
Zona me përparësi zhvillimin e ekonomisë malore
Ndërtesa
Bashkia Cërrik
Izolipse
Kategoritë e Rrjetit Rrugor
A. Autostrade
C. Rruge Interurbane Dyjesore
F. Rruge Lokale
*Zona 8 ndodhet në territorin e Njësisë Administrative Klos dhe Mollas me sipërfaqe prej 522 ha
**Sistemi Koordinativ: KRGJSH (Komiza Referuese Gjeodezike Shqiptarë) EPSG 8870
Klos
Mollas
Grekan
Zona 8
Rruga Floq
Rruga Gjyrala
Rruga Shëth
Kashra
Lalova
Tepojat
Gjyrala
Floq
Shëth
628 m
500 m
251 m
229 m
K59
K58
SH59

Zona 8 Njësia Administrative Klos dhe Mollas					
Nr.	**Koordinata X**	**Koordinata Y**	**Nr.**	**Koordinata X**	**Koordinata Y**
1	497350.9157	4531262.755	**50**	499429.5834	4534971.737
2	497554.3439	4531572.557	**51**	499324.9542	4534557.398
3	497711.699	4532064.19	**52**	499447.9997	4534179.958
4	497846.788	4532111.852	**53**	499224.809	4533951.529
5	497918.3058	4532375.581	**54**	499182.0785	4533463.3
6	498249.1678	4532797.541	**55**	498957.6247	4533261.246
7	498363.5961	4533170.892	**56**	498993.201	4533111.453
8	498638.7991	4533452.774	**57**	498961.7015	4533059.231
9	498770.7864	4533826.71	**58**	498912.7316	4533045.089
10	498751.1717	4533877.757	**59**	498730.4543	4533123.414
11	498586.4296	4534306.505	**60**	498708.0736	4533072.651
12	498807.3056	4534914.881	**61**	498682.1101	4532997.804
13	498863.1249	4535119.109	**62**	498595.2908	4532882.168
14	498938.9546	4535396.551	**63**	498662.4253	4532861.1
15	498988.5837	4535888.692	**64**	498647.8297	4532253.374
16	499105.7579	4536335.419	**65**	498250.8441	4532190.612
17	499151.9501	4536511.527	**66**	498383.9752	4531985.408
18	499434.4981	4536904.75	**67**	498392.308	4531940.722
19	499465.9968	4536948.587	**68**	498381.225	4531898.505
20	499526.131	4537032.276	**69**	498366.2542	4531874.56
21	499762.9342	4537581.976	**70**	498173.7208	4531499.353
22	499912.5505	4538116.521	**71**	498056.2234	4531459.917
23	499992.0497	4538479.537	**72**	498084.5839	4531144.443
24	500082.6388	4538603.458	**73**	497992.5663	4530337.049
25	500215.6893	4538649.398	**74**	498182.6609	4530265.659
26	500342.3016	4538742.709	**75**	498124.4278	4529715.908
27	500339.6122	4538473.862	**76**	498169.0487	4529711.181
28	500281.7898	4538085.377	**77**	498072.8683	4528330.04
29	499961.5631	4537510.423	**78**	497980.4568	4528366.793
30	500199.5764	4537463.47	**79**	497880.0958	4528579.365
31	500047.6245	4537303.41	**80**	497723.0956	4528780.017
32	499987.1166	4537133.535	**81**	497861.2161	4528934.975
33	499945.4306	4536679.182	**82**	497880.1669	4529166.747
34	499888.8364	4536436.625	**83**	497850.3111	4529435.367
35	499874.0447	4535968.83	**84**	497755.9122	4529670.785
36	499684.0229	4535975.254	**85**	497817.5163	4530096.257
37	499573.0083	4535889.27	**86**	497766.1759	4530224.608
38	499559.9665	4535906.108	**87**	497759.7366	4530249.168
39	499559.8336	4535903.025	**88**	497742.6644	4530283.911
40	499540.3259	4535450.427	**89**	497741.9704	4530285.121
41	499534.9685	4535326.131	**90**	497553.6112	4530756.018
42	499527.8262	4535160.422	**91**	497556.9757	4530759.805
43	499539.2978	4535139.993	**92**	497568.4493	4530798.051
44	499538.778	4535123.076	**93**	497567.256	4530832.975
45	499538.7515	4535122.215	**94**	497550.2111	4530865.336
46	499526.177	4535122.158	**95**	497524.4872	4530892.834
47	499522.2104	4535030.13	**96**	497492.129	4530909.723
48	499517.6944	4535029.402	**97**	497350.9157	4531262.755
49	499517.2685	4535022.086			

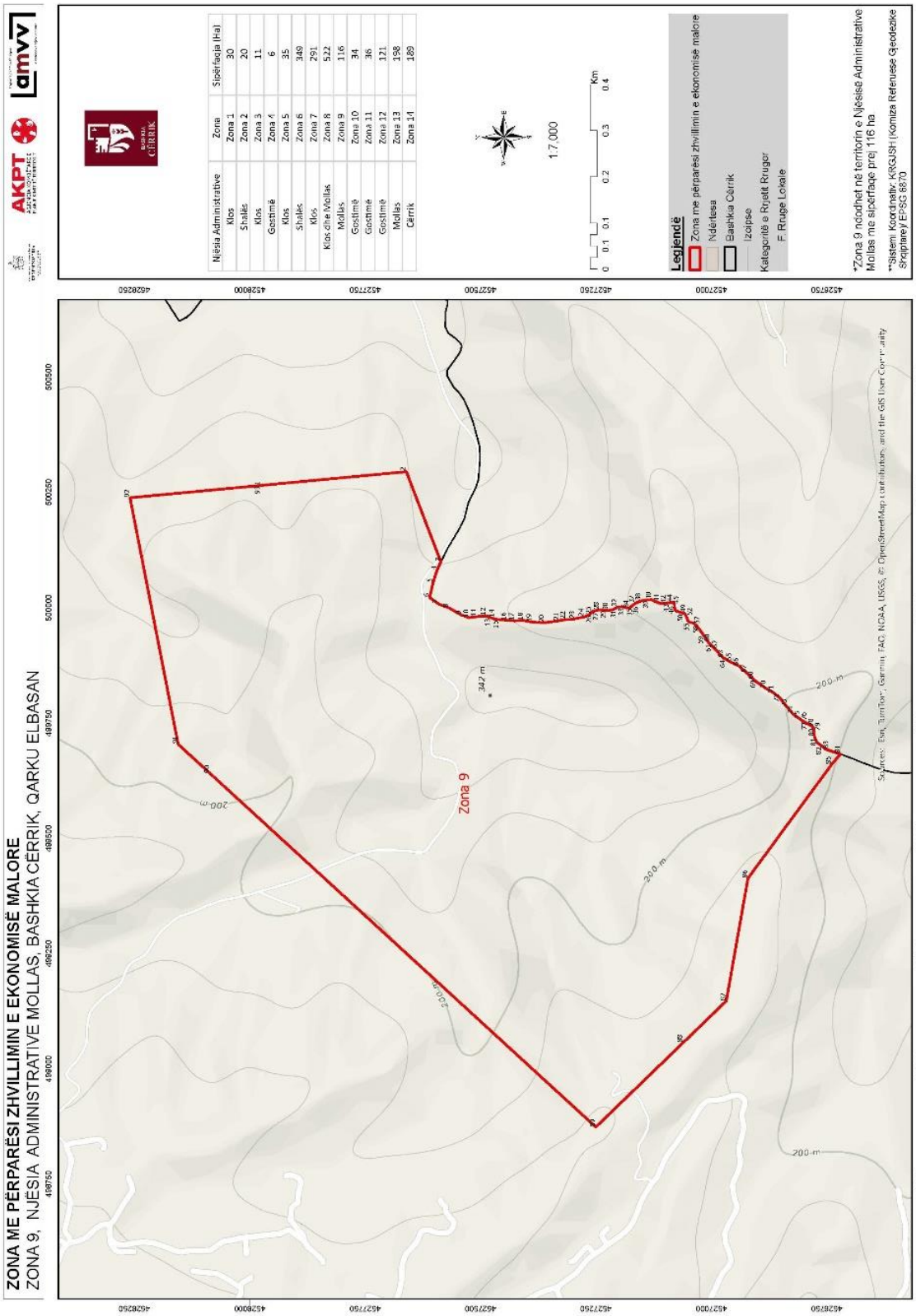
ZONA ME PËRPARËSI ZHVILLIMIN E EKONOMISË MALORE
ZONA 9, NJËSIA ADMINISTRATIVE MOLLAS, BASHKIA CËRRIK, QARKU ELBASAN
AKPT
amvv
Njësia Administrative
Zona
Sipërfaqja (Ha)
Klos Zona 1 30
Shalës Zona 2 20
Klos Zona 3 11
Gostimë Zona 4 6
Klos Zona 5 35
Shalës Zona 6 349
Klos Zona 7 291
Kiss dhe Mollas Zona 8 522
Mollas Zona 9 116
Gostimë Zona 10 34
Gostimë Zona 11 36
Gostimë Zona 12 121
Mollas Zona 13 198
Cërrik Zona 14 189
1:7,000
Km
Legjendë
Zona me përparësi zhvillimin e ekonomisë malore
Ndërtesa
Bashkia Cërrik
Izolime
Kategoritë e Rrjetit Rrugor
F. Rruge Lokale
*Zona 9 ndodhet në territorin e Njësisë Administrative Mollas me sipërfaqe prej 116 ha
**Sistem Koordinatë: KRGJSH (Komiza Referuese Gjeodezike Shqiptare) ETRS 89
Zona 9
342 m
200 m
Sources: Esri, TomTom, Garmin, FAO, NOAA, USGS, © OpenStreetMap contributors, and the GIS User Community

Zona 9 Njësia Administrative Mollas					
Nr.	**Koordinata X**	**Koordinata Y**	**Nr.**	**Koordinata X**	**Koordinata Y**
1	500265.0536	4527977.089	**48**	499990.7088	4527070.213
2	500294.9868	4527660.95	**49**	499988.6792	4527062.514
3	500098.9493	4527586.112	**50**	499987.8778	4527060.584
4	500081.2768	4527594.594	**51**	499986.3609	4527056.929
5	500053.6505	4527603.278	**52**	499981.6214	4527054.758
6	500021.9775	4527610.493	**53**	499975.0324	4527052.3
7	500008.0278	4527591.213	**54**	499970.5515	4527050.661
8	499999.5199	4527568.78	**55**	499968.4766	4527046.932
9	499983.9494	4527541.605	**56**	499966.4472	4527039.233
10	499978.3145	4527525.13	**57**	499962.8025	4527033.898
11	499980.6252	4527508.216	**58**	499952.8365	4527025.843
12	499981.9135	4527488.115	**59**	499939.71	4527016.429
13	499978.3174	4527478.545	**60**	499924.7368	4527006.465
14	499977.7324	4527476.811	**61**	499916.879	4526999.229
15	499974.7332	4527467.917	**62**	499910.5969	4526993.069
16	499972.8942	4527443.545	**63**	499890.719	4526973.718
17	499971.4938	4527427.119	**64**	499888.0284	4526969.116
18	499972.2467	4527407.541	**65**	499882.9308	4526960.395
19	499968.7594	4527388.444	**66**	499873.6332	4526940.173
20	499967.4799	4527361.432	**67**	499858.4709	4526923.59
21	499971.5477	4527329.716	**68**	499844.6576	4526908.712
22	499974.3575	4527315.455	**69**	499838.5995	4526902.188
23	499974.5027	4527302.752	**70**	499824.5503	4526880.853
24	499980.11	4527275.289	**71**	499814.6812	4526864.33
25	499984.4593	4527265.281	**72**	499804.2342	4526852.035
26	499985.8324	4527263.939	**73**	499784.3023	4526835.926
27	499990.8834	4527259.002	**74**	499768.5746	4526822.512
28	499994.1619	4527250.04	**75**	499758.1519	4526808.1
29	499995.3476	4527238.937	**76**	499755.2294	4526803.207
30	499993.9411	4527223.04	**77**	499748.2827	4526791.577
31	499996.1792	4527212.478	**78**	499741.5228	4526780.913
32	500001.0396	4527204.064	**79**	499733.0903	4526777.64
33	500002.2131	4527194.019	**80**	499720.3932	4526776.966
34	499998.6894	4527178.098	**81**	499707.7505	4526771.528
35	500000.9627	4527175.433	**82**	499699.9512	4526760.652
36	500004.055	4527171.807	**83**	499692.8994	4526752.367
37	500008.8852	4527166.039	**84**	499682.4617	4526720.55
38	500013.7758	4527154.978	**85**	499659.8428	4526739.753
39	500016.5553	4527143.364	**86**	499413.069	4526920.817
40	500017.2358	4527130.138	**87**	499147.1464	4526967.817
41	500012.0698	4527118.962	**88**	499056.5098	4527061.398

42	500008.4856	4527108.334	**89**	498873.3468	4527250.512
43	500010.2186	4527095.649	**90**	499640.6115	4528086.493
44	500011.4163	4527083.487	**91**	499703.8063	4528155.347
45	500006.195	4527080.118	**92**	500238.306	4528259.582
46	499995.896	4527079.536	**93**	500265.0536	4527977.089
47	499992.2362	4527075.524			

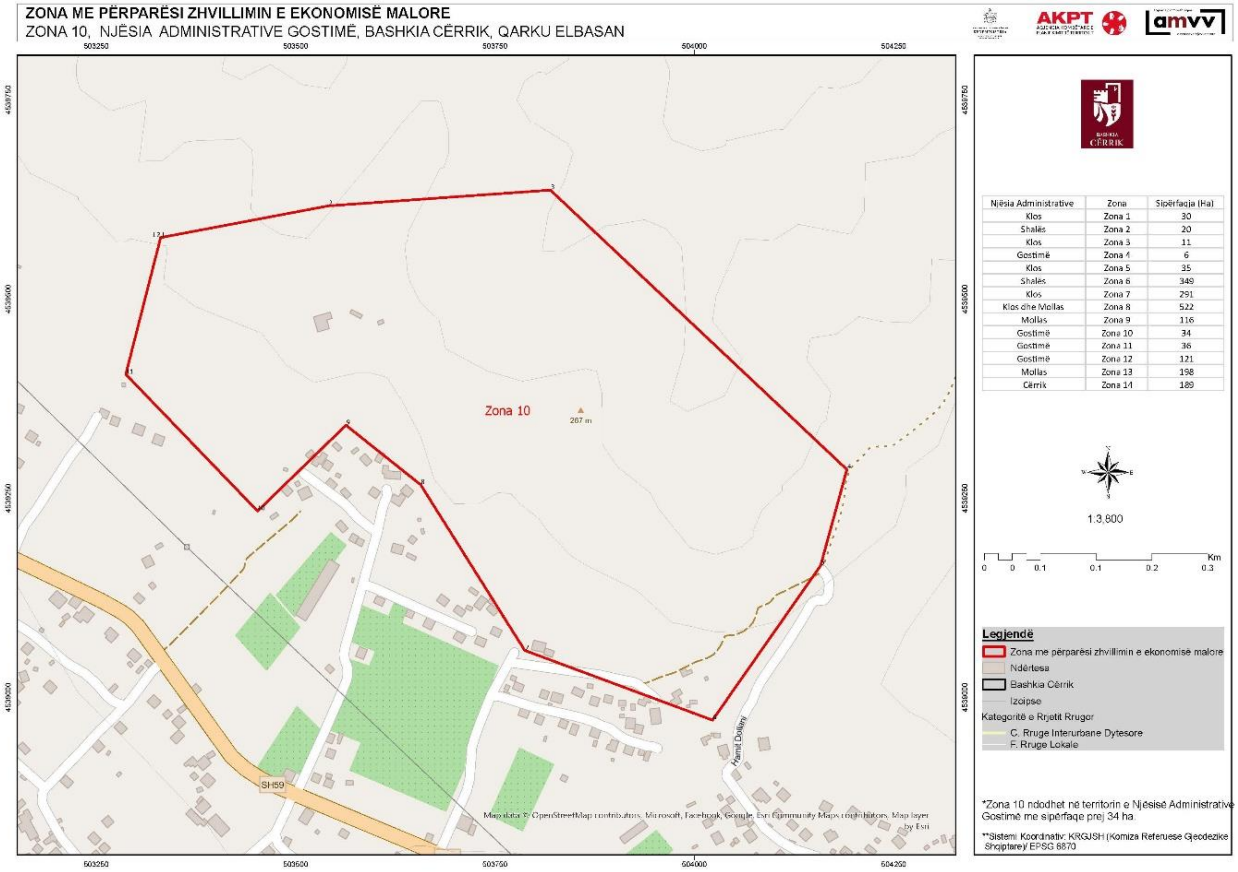

Zona 10 Njësia Administrative Gostimë		
Nr.	**Koordinata X**	**Koordinata Y**
1	503330.8457	4539577.208
2	503541.0248	4539617.095
3	503819.4629	4539636.953
4	504191.2829	4539286.11
5	504158.2235	4539165.395
6	504022.6729	4538971.428
7	503787.3833	4539059.051
8	503656.9236	4539266.891
9	503563.2118	4539341.665
10	503452.2712	4539233.999
11	503287.1216	4539405.638
12	503330.8457	4539577.208

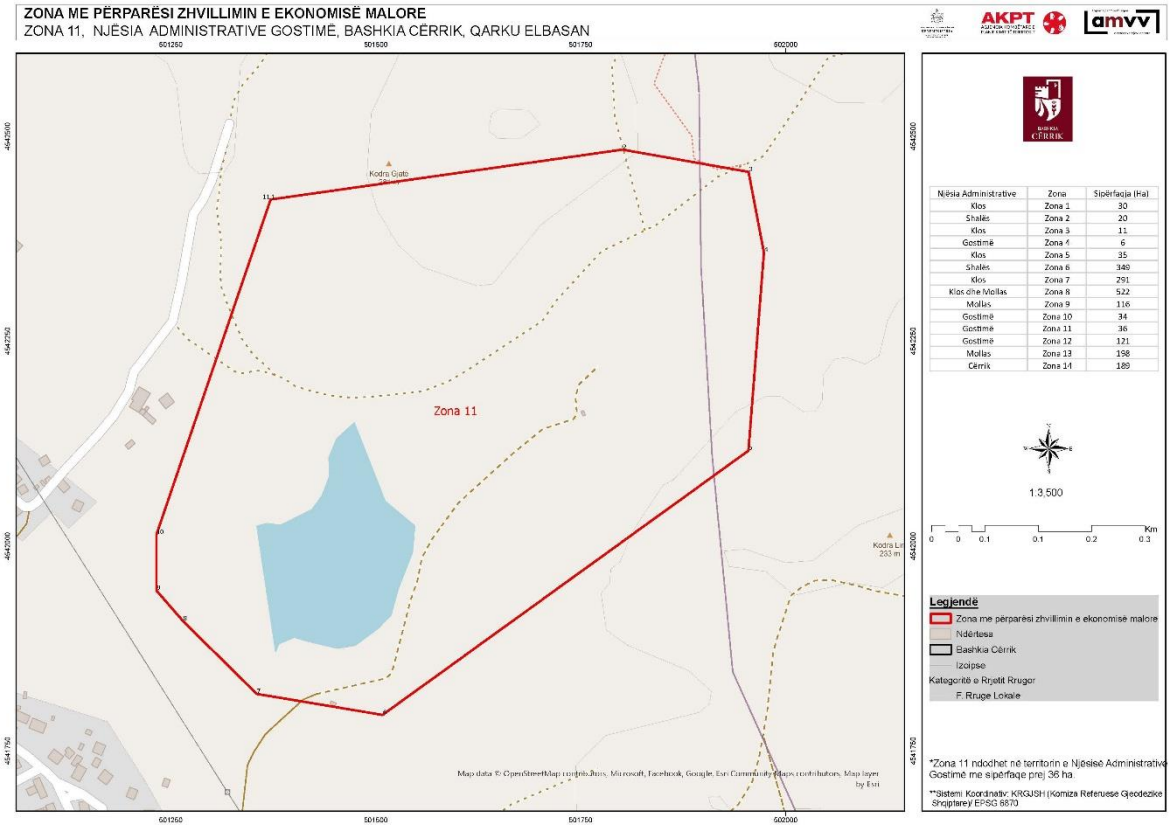

Zona 11 Njësia Administrative Gostimë		
Nr.	**Koordinata X**	**Koordinata Y**
1	501371.8723	4542422.939
2	501801.0028	4542483.744
3	501954.8235	4542456.622
4	501973.6656	4542358.139
5	501954.7905	4542116.481
6	501508.4228	4541794.091
7	501354.7656	4541819.752
8	501264.9445	4541908.601
9	501232.5479	4541945.77
10	501232.5479	4542014.104
11	501371.8723	4542422.939

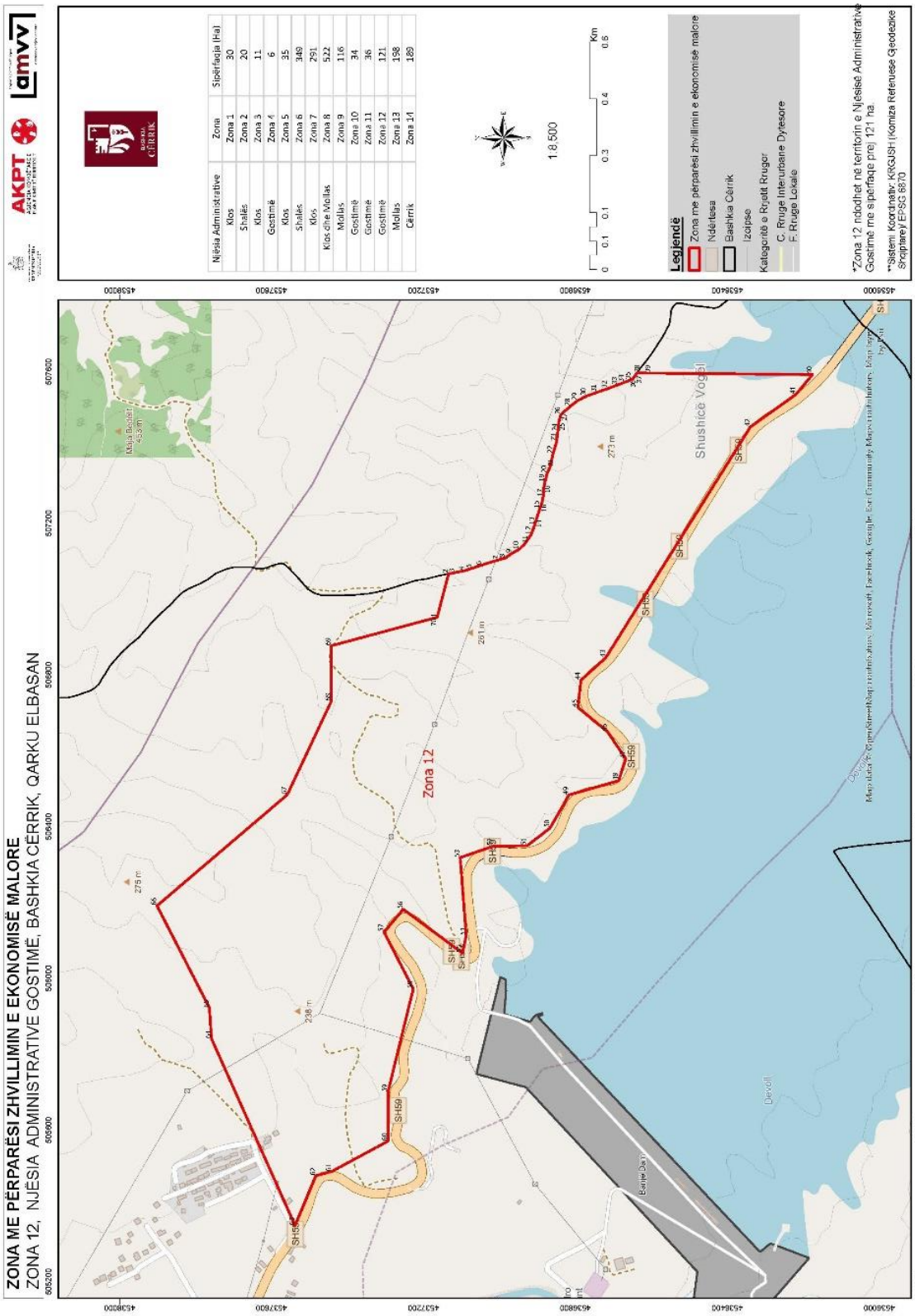
ZONA ME PËRPARËSI ZHVILLIMIN E EKONOMISË MALORE
ZONA 12, NJËSIA ADMINISTRATIVE GOSTIMË, BASHKIA CËRRIK, QARKU ELBASAN
AKPT
amvv
BASHKIA CËRRIK
Njësia Administrative | Zona | Sipërfaqja (Ha)
Klos | Zona 1 | 30
Shalës | Zona 2 | 20
Klos | Zona 3 | 11
Gostimë | Zona 4 | 6
Klos | Zona 5 | 35
Shalës | Zona 6 | 349
Klos | Zona 7 | 291
Klos dhe Mollas | Zona 8 | 522
Mollas | Zona 9 | 116
Gostimë | Zona 10 | 34
Gostimë | Zona 11 | 36
Gostimë | Zona 12 | 121
Mollas | Zona 13 | 198
Cërrik | Zona 14 | 189
1:8 500
Km
0 0.1 0.1 0.3 0.4 0.6
Legjendë
Zona me përparësi zhvillimin e ekonomisë malore
Ndërtesa
Bashkia Cërrik
Izolipse
Kategoritë e Rrjetit Rrugor
C. Rrugë Interurbane Dyvesore
F. Rrugë Lokale
*Zona 12 ndodhet në territorin e Njësisë Administrative Gostimë me sipërfaqe prej 121 ha.
**Sistemi Koordinativ: KRGJSH (Komiza Referuese Gjeodezike Shqiptare) EPSG 6870
Zona 12
Shushicë Vogël
Devoll
Bashkia Devoll
SH59
273 m
261 m
238 m
275 m
Maja Bedel 453 m
505300
505600
505900
506200
506500
506800
507100
507400
507700
4536000
4536400
4536800
4537200
4537600
4538000

Zona 12 Njësia Administrative Gostimë					
Nr.	**Koordinata X**	**Koordinata Y**	**Nr.**	**Koordinata X**	**Koordinata Y**
1	506952.0429	4537164.221	**36**	507580.5296	4536649.28
2	507066.7686	4537134.161	**37**	507591.1285	4536640.998
3	507068.2701	4537126.408	**38**	507596.3364	4536637.686
4	507074.9724	4537091.471	**39**	507596.0035	4536601.154
5	507081.4984	4537071.938	**40**	507592.2173	4536175.594
6	507090.1971	4537046.127	**41**	507539.9846	4536219.455
7	507104.0134	4537001.468	**42**	507454.3228	4536339.2
8	507108.4068	4536984.712	**43**	506845.47	4536720.241
9	507120.5022	4536968.043	**44**	506786.273	4536785.683
10	507131.2293	4536948.559	**45**	506714.232	4536793.509
11	507146.1095	4536933.323	**46**	506650.1599	4536715.535
12	507170.108	4536916.791	**47**	506579.1234	4536667.498
13	507195.4268	4536907.277	**48**	506521.3192	4536686.295
14	507212.9955	4536901.876	**49**	506483.7115	4536817.179
15	507238.2983	4536893.762	**50**	506396.657	4536866.609
16	507253.7664	4536888.337	**51**	506349.2993	4536927.874
17	507269.9107	4536885.02	**52**	506348.4421	4537016.616
18	507290.9322	4536883.86	**53**	506318.4954	4537103.64
19	507308.4769	4536880.559	**54**	506112.3501	4537087.628
20	507331.6551	4536874.522	**55**	506067.0817	4537097.374
21	507347.8475	4536867.004	**56**	506181.9938	4537253.322
22	507382.9528	4536859.003	**57**	506122.2082	4537304.206
23	507415.2734	4536849.569	**58**	505972.1764	4537227.134
24	507441.9205	4536846.372	**59**	505699.2018	4537293.791
25	507466.459	4536843.852	**60**	505570.7024	4537293.791
26	507485.9259	4536838.673	**61**	505490.8243	4537441.687
27	507493.7241	4536830.359	**62**	505479.7109	4537483.348
28	507508.6283	4536813.022	**63**	505348.433	4537538.202
29	507523.5485	4536794.286	**64**	505841.1231	4537758.267
30	507535.0158	4536771.308	**65**	505922.4127	4537763.685
31	507545.1309	4536744.113	**66**	506191.4232	4537901.879
32	507554.5538	4536716.209	**67**	506484.299	4537558.817
33	507564.6689	4536689.014	**68**	506730.4584	4537443.096
34	507571.1628	4536672.282	**69**	506876.8731	4537443.118
35	507576.2163	4536659.035	**70**	506952.0429	4537164.221

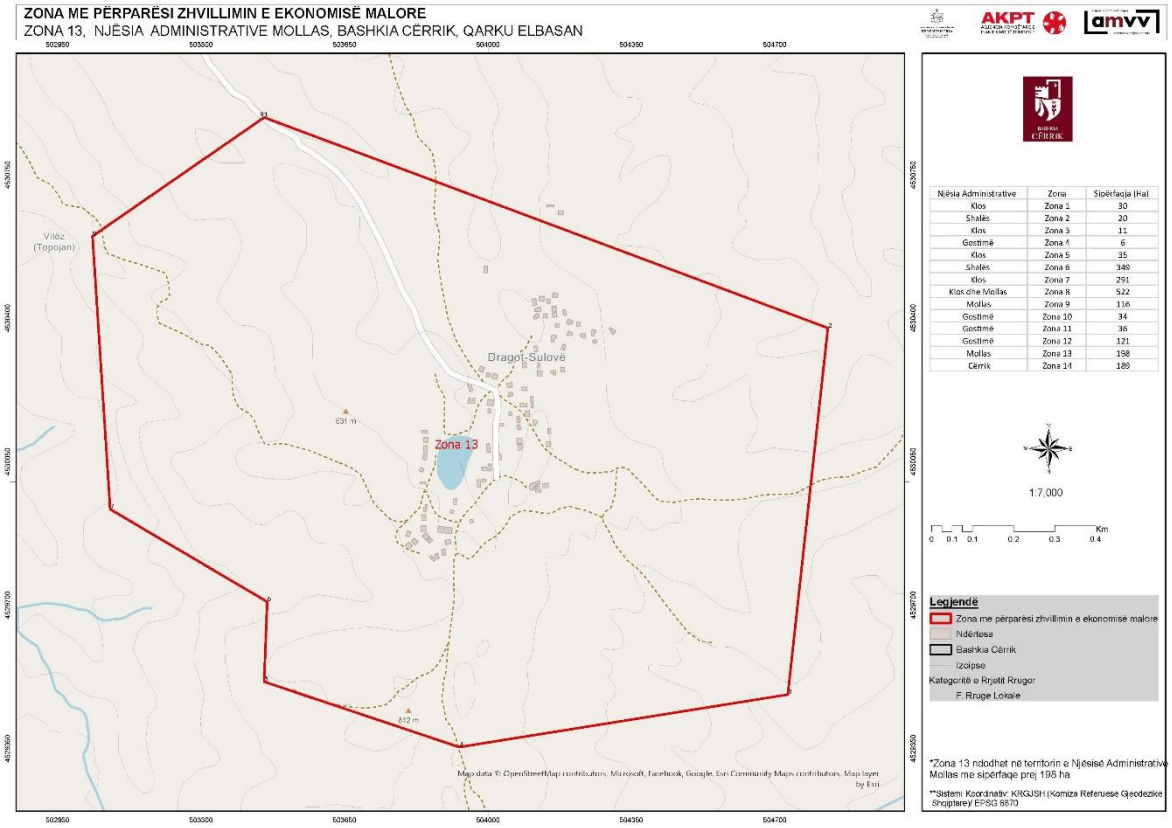

Njësia Administrative	Zona	Sipërfaqja (Ha)
Klos	Zona 1	30
Shalës	Zona 2	20
Klos	Zona 3	11
Gostimë	Zona 4	6
Klos	Zona 5	35
Shalës	Zona 6	340
Klos	Zona 7	291
Klos dhe Mollas	Zona 8	522
Mollas	Zona 9	116
Gostimë	Zona 10	34
Gostimë	Zona 11	36
Gostimë	Zona 12	121
Mollas	Zona 13	198
Cërrik	Zona 14	189

Zona 13 Njësia Administrative Mollas		
Nr.	**Koordinata X**	**Koordinata Y**
1	503454.1445	4530890.137
2	504829.6663	4530376.153
3	504731.9289	4529481.924
4	503930.3039	4529353.664
5	503454.0343	4529513.156
6	503461.543	4529708.35
7	503078.4758	4529933.891
8	503035.2996	4530600.176
9	503454.1445	4530890.137

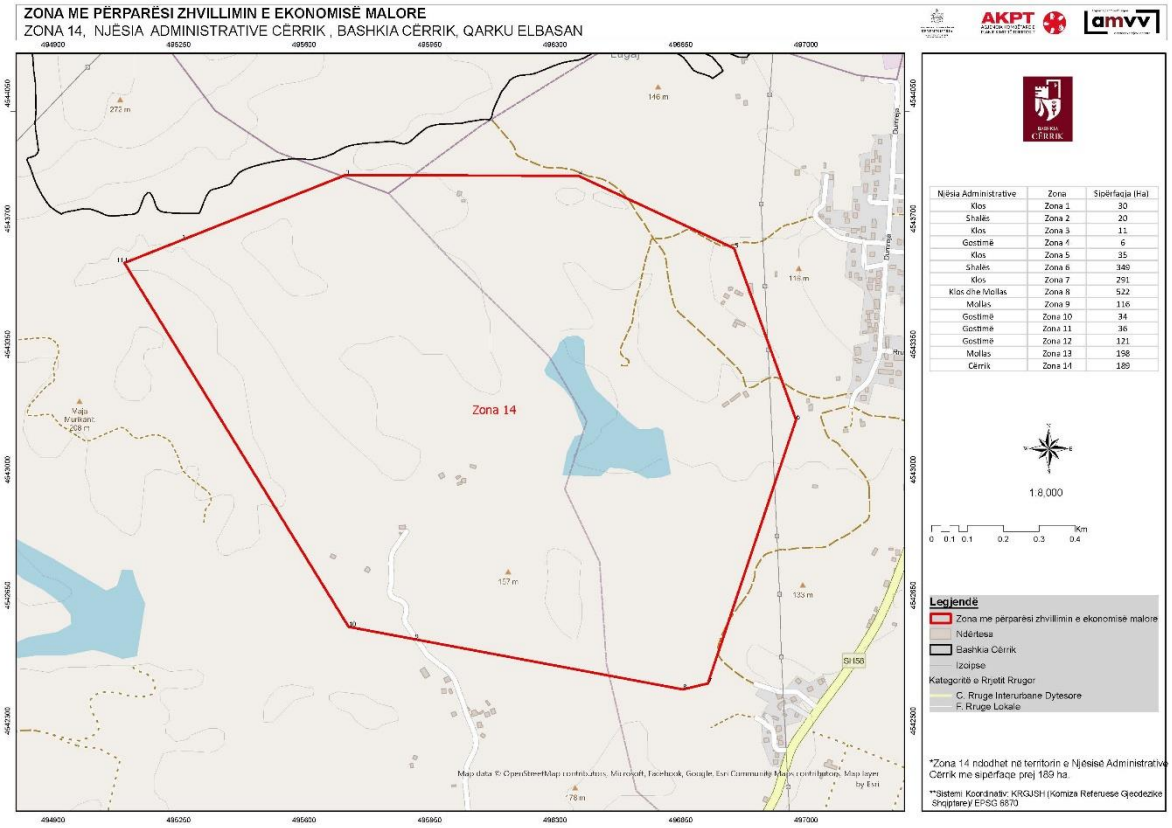

Zona 14 Njësia Administrative Cërrik		
Nr.	**Koordinata X**	**Koordinata Y**
1	495098.8461	4543576.935
2	495257.6941	4543640.099
3	495715.0292	4543821.953
4	496364.8564	4543820.007
5	496798.8876	4543618.065
6	496971.5649	4543139.587
7	496725.9285	4542404.247
8	496655.8689	4542387.769
9	495907.9025	4542527.777
10	495724.2708	4542562.15
11	495098.8461	4543576.935

VENDIM
Nr. 271, datë 10.4.2026

PËR SHPALLJEN E DISA ZONAVE ME PËRPARËSI ZHVILLIMIN E EKONOMISË MALORE NË BASHKINË POLIÇAN

Në mbështetje të nenit 100 të Kushtetutës dhe të pikës 1, të nenit 4, të ligjit nr. 20/2025, "Për paketën e maleve", me propozimin e ministrit të Shtetit për Pushtetin Vendor, Këshilli i Ministrave

VENDOSI:

1. Shpalljen "Zonë me përparësi zhvillimin e ekonomisë malore" të disa zonave në territorin e Bashkisë Poliçan, si më poshtë vijon:

a) Zona nr. 1, fshatrat Mbrakull, Peshtan, Fushë Peshtan, Bregas, Vërtop, Lybeshë, Drenovë, Kapinovë, Tomor i Madh, Tomor i Vogël, pjesë e Njësisë Administrative Vërtop, Bashkia Poliçan, qarku Berat, me sipërfaqe 5 205 (pesë mijë e dyqind e pesë) ha, sipas hartës në sistemin KRGJSH;

b) Zona nr. 2, fshatrat Zhitom i Vogël, Zhitom i Madh dhe Tërpan, pjesë e Njësisë Administrative Tërpan, Bashkia Poliçan, qarku Berat, me sipërfaqe 2 693 (dy mijë e gjashtëqind e nëntëdhjetë e tre) ha, sipas hartës në sistemin KRGJSH;

c) Zona nr. 3, fshatrat Teman dhe Tozhar, pjesë e Njësisë Administrative Tërpan, Bashkia Poliçan, qarku Berat, me sipërfaqe 1 210 (një mijë e dyqind e dhjetë) ha, sipas hartës në sistemin KRGJSH;

ç) Zona nr. 4, fshatrat Çorogjaf dhe Rehovë, pjesë e Njësisë Administrative Tërpan, Bashkia Poliçan, qarku Berat, me sipërfaqe 748 (shtatëqind e dyzet e tetë) ha, sipas hartës në sistemin KRGJSH;

d) Zona nr. 5, fshatrat Plashnik i Madh dhe Lugas, pjesë e Njësisë Administrative Tërpan, Bashkia Poliçan, qarku Berat, me sipërfaqe 1 691 (një mijë e gjashtëqind e nëntëdhjetë e një) ha, sipas hartës në sistemin KRGJSH.

2. Shtrirja, kufijtë dhe pikat e hyrjes e të daljes së këtyre zonave përcaktohen në hartën treguese, sipas sistemit KRGJSH, që i bashkëlidhet këtij vendimi.

3. Llojet e aktiviteteve, që do të zhvillohen në këtë zonë, janë:

a) të zhvillimit ekonomik;

b) të zhvillimit industrial;

c) të zhvillimit turistik.

4. Ngarkohen Ministria e Ekonomisë dhe Inovacionit, Agjencia Shtetërore e Kadastrës dhe Bashkia Poliçan për zbatimin e këtij vendimi.

Ky vendim hyn në fuqi pas botimit në Fletoren Zyrtare.

KRYEMINISTËR
Edi Rama

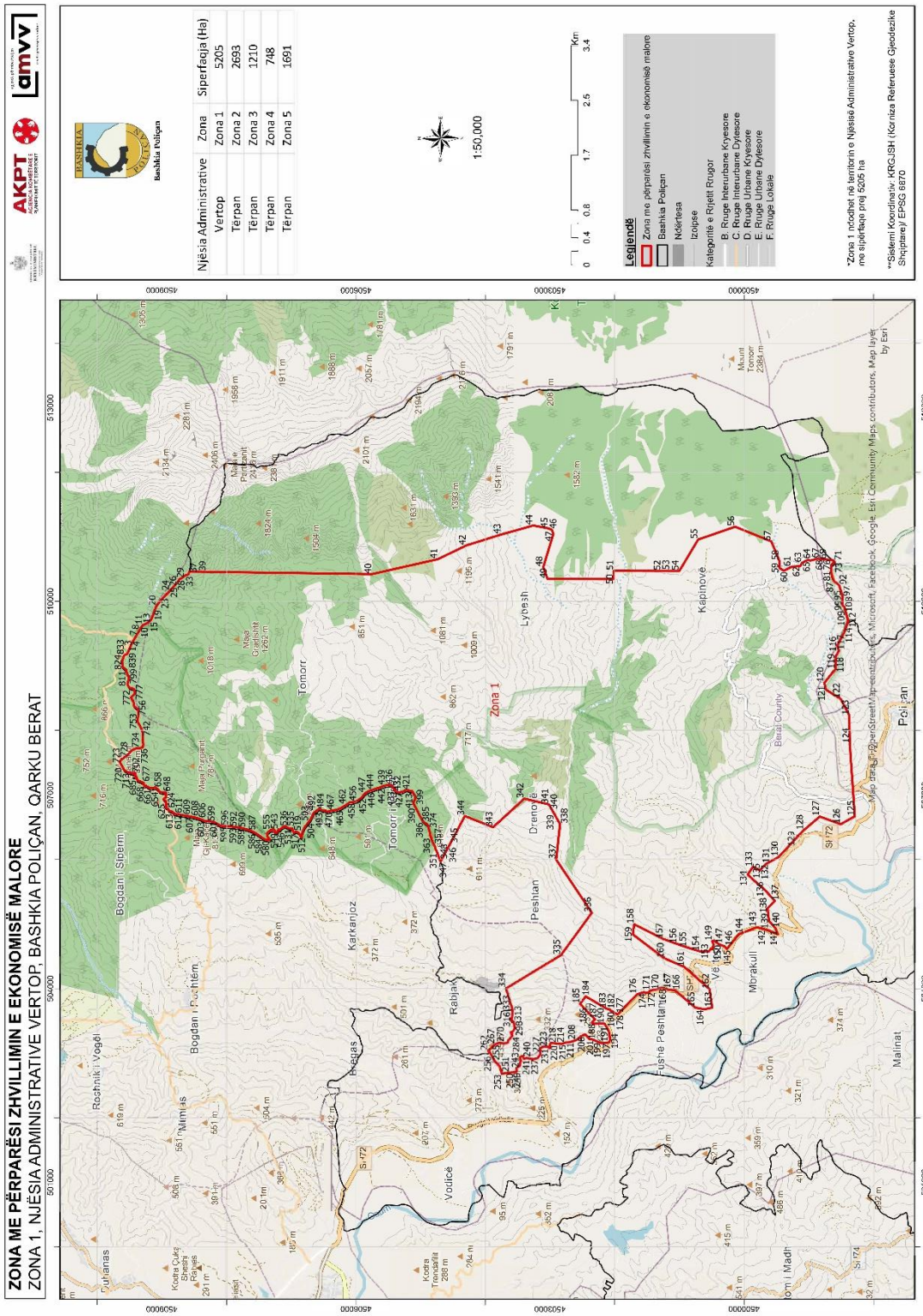
ZONA ME PËRPARËSI ZHVILLIMIN E EKONOMISË MALORE
ZONA 1, NJËSIA ADMINISTRATIVE VERTOP, BASHKIA POLIÇAN, QARKU BERAT
AKPT
amvv
BASHKIA POLIÇAN
Bashkia Poliçan
Njësia Administrative Vertop
Zona Siperfaqja (Ha)
Zona 1 5205
Zona 2 2693
Zona 3 1210
Zona 4 748
Zona 5 1691
1:50,000
0 0.4 0.8 1.7 2.5 3.4 Km
Legjendë
Zona me përparësi zhvillimin e ekonomisë malore
Bashkia Poliçan
Ndërtesa
Izolipse
Kategoritë e Rrjetit Rrugor
B. Rruge Interurbane Kryesore
C. Rruge Interurbane Dytesore
D. Rruge Urbane Kryesore
E. Rruge Urbane Dytesore
F. Rruge Lokale
*Zona 1 ndodhet në territorin e Njësisë Administrative Vertop, me siperfaqe prej 5205 ha
**Sistemi Koordinativ: KRGJSH (Koriza Referuese Gjeodezike Shqiptare)/ EPSG 6870
Map draft OpenStreetMap contributors, Microsoft, Facebook, Google, Esri Community Maps contributors, Map layer by Esri
Zona 1
Vertop
Poliçan
Bogdani i Sipërm
Bogdani i Poshtëm
Tomorr
Karkanjoz
Pesheta
Lyresh
Drenovë
Kapinovë
Mbrakull
Malinat
Vodicë
Rabjak
Fushë Peshtan
Bleaj County
Mount Tomorr 2384 m
Sh.472
Sh.174

Zona 1 Njësia Administrative Vertop					
Nr.	**Koordinata X**	**Koordinata Y**	**Nr.**	**Koordinata X**	**Koordinata Y**
1	509212.77	4509521.1	**421**	507069.65	4505188.61
2	509247.93	4509508.05	**422**	507074.84	4505200.44
3	509298.61	4509485.66	**423**	507079.16	4505213.93
4	509342.25	4509466.27	**424**	507082.32	4505223.77
5	509396.92	4509437.48	**425**	507076.7	4505233.23
6	509453.35	4509401.43	**426**	507061.85	4505258.27
7	509509.17	4509370.13	**427**	507051.72	4505278.15
8	509551.23	4509345.35	**428**	507045.87	4505300.49
9	509569.8	4509334.41	**429**	507041.39	4505324.95
10	509611.55	4509308.83	**430**	507040.42	4505348.04
11	509625.39	4509298.63	**431**	507043.75	4505363.49
12	509634.8	4509283.89	**432**	507051.28	4505378.28
13	509642.87	4509263.53	**433**	507068.56	4505398.78
14	509654.69	4509234.53	**434**	507101.2	4505422.26
15	509690.72	4509185.6	**435**	507131.14	4505437.31
16	509708.42	4509168.3	**436**	507148.51	4505450.11
17	509741.52	4509152.57	**437**	507152.48	4505469.77
18	509828.75	4509117.85	**438**	507154.31	4505493.6
19	509879.41	4509100.27	**439**	507147.43	4505544.64
20	509926.47	4509083.95	**440**	507137.22	4505580.24
21	509971.71	4509046.65	**441**	507121.38	4505618.57
22	510015.44	4509019.13	**442**	507110.56	4505646.46
23	510060.08	4508973.42	**443**	507098.84	4505691.84
24	510161.04	4508880.42	**444**	507076.48	4505749.01
25	510231.8	4508815.96	**445**	507065.52	4505788.8
26	510289.2	4508764.01	**446**	507045.45	4505829.19
27	510325.61	4508739.49	**447**	507031.19	4505852.14
28	510340.01	4508729.57	**448**	507014.86	4505871.56
29	510349.64	4508719.88	**449**	507012.36	4505874.53
30	510356.02	4508701.18	**450**	507000.02	4505883.29
31	510363.7	4508690.63	**451**	506976.72	4505899.84
32	510386.1	4508667.35	**452**	506957.62	4505917.13
33	510400.43	4508638.66	**453**	506917.82	4505966.55
34	510406.18	4508625.84	**454**	506911.82	4505977.41
35	510411.17	4508605.73	**455**	506895.95	4506018.12
36	510421.44	4508589.32	**456**	506890.39	4506038.51
37	510437.46	4508584.46	**457**	506886.86	4506053.31
38	510460.01	4508580.58	**458**	506883.84	4506073.17
39	510458.07	4508439.63	**459**	506884.25	4506085.5
40	510421.09	4505753.43	**460**	506882.95	4506101.73
41	510651.78	4504735.77	**461**	506880.05	4506110.38
42	510864.44	4504294.79	**462**	506848.8	4506148.68
43	511035.11	4503753.49	**463**	506814.87	4506201.79
44	511174.08	4503262.89	**464**	506794.56	4506238.54

45	511129.89	4503027.09	**465**	506772.65	4506292.91
46	511107.84	4502974.22	**466**	506766.43	4506322.53
47	511044.85	4502949.94	**467**	506760.16	4506356.91
48	510530.03	4503106.85	**468**	506756.27	4506378.72
49	510345.5	4503040.37	**469**	506750.66	4506404.14
50	510343.37	4502011.68	**470**	506745.38	4506419.97
51	510471.59	4502014.17	**471**	506740.07	4506430.83
52	510470.43	4501281.19	**472**	506739.18	4506435.44
53	510470.33	4501214.88	**473**	506740.57	4506448.62
54	510469.99	4501002.25	**474**	506744.04	4506453.63
55	510956.58	4500710.13	**475**	506751.24	4506458.13
56	511154.85	4500137.72	**476**	506754.44	4506460.13
57	510927.41	4499577.15	**477**	506761.63	4506468.47
58	510626.76	4499453.29	**478**	506762.28	4506472.96
59	510517.76	4499453.29	**479**	506762.99	4506484.17
60	510472.22	4499383.5	**480**	506763.85	4506494.97
61	510532.14	4499268.97	**481**	506761.64	4506504.47
62	510547.78	4499127.35	**482**	506757.67	4506516.23
63	510594.7	4499101.98	**483**	506766.38	4506530.37
64	510643.32	4499008.98	**484**	506770.53	4506537.12
65	510629.37	4498975.58	**485**	506774.64	4506543.81
66	510645.01	4498913.86	**486**	506779.55	4506551.77
67	510656.43	4498896.1	**487**	506787.89	4506565.34
68	510656.43	4498854.68	**488**	506776.55	4506580.78
69	510645.34	4498717.59	**489**	506766.29	4506594.76
70	510638.69	4498635.35	**490**	506756.93	4506607.51
71	510621.98	4498614.48	**491**	506750.18	4506616.7
72	510612.69	4498601.74	**492**	506748.15	4506619.85
73	510602.47	4498605.99	**493**	506736.41	4506631.33
74	510591.97	4498617.92	**494**	506731.41	4506639.95
75	510578.06	4498633.72	**495**	506723.05	4506648.26
76	510565.01	4498648.7	**496**	506712.15	4506655.87
77	510543.99	4498653.32	**497**	506703.7	4506660.26
78	510522.03	4498653.46	**498**	506683.43	4506668.99
79	510503.73	4498651.97	**499**	506665.69	4506677.19
80	510479.24	4498649.98	**500**	506639.88	4506690.09
81	510475.12	4498649.65	**501**	506615.26	4506702.95
82	510461.87	4498648.57	**502**	506592.37	4506720.61
83	510408.72	4498641.66	**503**	506586.01	4506727.24
84	510397.18	4498637.79	**504**	506574.7	4506736.64
85	510377.99	4498635.29	**505**	506538.86	4506759.76
86	510332.64	4498620.07	**506**	506518.75	4506778.86
87	510308.26	4498609.29	**507**	506489.96	4506798.7
88	510295.99	4498595.11	**508**	506447.75	4506815.59
89	510288.56	4498583.82	**509**	506408.93	4506829.99
90	510268.47	4498552.22	**510**	506397.93	4506834.07
91	510268.27	4498552.04	**511**	506388.96	4506835.17

92	510247.95	4498534.06	**512**	506351.96	4506839.71
93	510206.4	4498517.34	**513**	506342.41	4506841.84
94	510149.72	4498501.57	**514**	506341.6	4506846.09
95	510110.82	4498489.54	**515**	506353.26	4506854.91
96	510105.88	4498488.6	**516**	506376.39	4506866.09
97	510068.99	4498481.46	**517**	506401.18	4506877.86
98	510043.22	4498480.89	**518**	506413.95	4506888.09
99	510020.08	4498483.04	**519**	506429.06	4506913.75
100	509994.99	4498485.38	**520**	506432.02	4506924.99
101	509985.71	4498485.28	**521**	506434.45	4506932.86
102	509967.83	4498485.07	**522**	506421.09	4506950.36
103	509960.04	4498479.94	**523**	506418.2	4506958.17
104	509959.51	4498478.96	**524**	506420.11	4506962.11
105	509937.09	4498478.7	**525**	506424.27	4506965.52
106	509929.31	4498473.57	**526**	506433.19	4506969.54
107	509925.19	4498465.96	**527**	506462.81	4506979.74
108	509913.71	4498451.85	**528**	506471.7	4506982.58
109	509862.02	4498440.06	**529**	506480.93	4506983.81
110	509809.01	4498421.95	**530**	506480.84	4506985.51
111	509751.74	4498407.99	**531**	506480.57	4506991.09
112	509710.57	4498395.62	**532**	506479.3	4507010.85
113	509693.74	4498389.79	**533**	506481.27	4507027.79
114	509607.06	4498421.16	**534**	506483.13	4507036.63
115	509515.42	4498454.33	**535**	506499.58	4507067.77
116	509309.12	4498561.29	**536**	506504.49	4507079.03
117	509233.45	4498533.6	**537**	506517.96	4507102.16
118	509145.94	4498585.38	**538**	506507.95	4507119.69
119	508948.09	4498588.77	**539**	506490.89	4507146.5
120	508736.08	4498755.12	**540**	506475.28	4507160.21
121	508632.72	4498732.5	**541**	506458.03	4507174.3
122	508488.56	4498509.29	**542**	506454.96	4507178.07
123	508230.69	4498374.43	**543**	506466.19	4507198.29
124	507790.6	4498367.24	**544**	506448.67	4507206.93
125	506668.79	4498289.57	**545**	506441.38	4507210.52
126	506546.44	4498507.65	**546**	506426.02	4507221.45
127	506664.63	4498826.73	**547**	506424.84	4507228.55
128	506451.74	4499076.62	**548**	506408.07	4507236.49
129	506321.03	4499200.76	**549**	506418.99	4507251.85
130	506038.85	4499462.39	**550**	506430.6	4507262.04
131	505928.49	4499663.87	**551**	506438.9	4507261.29
132	505832.91	4499752.31	**552**	506444.59	4507253.71
133	505882.13	4499865.96	**553**	506447.34	4507256.12
134	505765.09	4499942.54	**554**	506469.42	4507275.52
135	505693.6	4499866.4	**555**	506453.77	4507321.78
136	505539	4499687.2	**556**	506445.07	4507332.79
137	505356.24	4499522.61	**557**	506437.68	4507340.33
138	505242.86	4499635.92	**558**	506436.18	4507342.12

139	505047.63	4499614.24	**559**	506431.89	4507347.25
140	504930.3	4499509.8	**560**	506427.06	4507353.54
141	504840.1	4499476.6	**561**	506422.22	4507360.16
142	504914.83	4499666.43	**562**	506417.07	4507366.45
143	504949.49	4499803.38	**563**	506410.36	4507370.18
144	504840.1	4500081.4	**564**	506400.79	4507374.2
145	504612.44	4500265.38	**565**	506394.12	4507374.44
146	504653.69	4500301.69	**566**	506385.55	4507373.71
147	504684.95	4500385.72	**567**	506378.02	4507373.06
148	504744.46	4500465.04	**568**	506372.07	4507366.98
149	504734.02	4500492.39	**569**	506370.05	4507367.83
150	504686.71	4500474.33	**570**	506363.38	4507368.07
151	504610.87	4500484.72	**571**	506354.82	4507367.34
152	504617.55	4500514.13	**572**	506345.97	4507363.75
153	504576.58	4500541.45	**573**	506338.1	4507357.31
154	504576.58	4500684.56	**574**	506330.26	4507349.28
155	504638.85	4500886.79	**575**	506324.93	4507343.5
156	504691.77	4501039.23	**576**	506318.31	4507338.67
157	504768.05	4501247.68	**577**	506313.92	4507334.49
158	504995.78	4501699.3	**578**	506307.96	4507327.75
159	504838.97	4501720.56	**579**	506305.46	4507326.55
160	504467.29	4501229.38	**580**	506303.62	4507331.61
161	504335.3	4500924.2	**581**	506299.79	4507360.28
162	503987.51	4500532.23	**582**	506301.02	4507367.05
163	503704.25	4500493.59	**583**	506307.04	4507400.27
164	503677.8	4500615.82	**584**	506328.31	4507439.03
165	503705.46	4500755.42	**585**	506355.89	4507477.16
166	503969.18	4501065.55	**586**	506402.05	4507543.51
167	503986.65	4501184.09	**587**	506439.13	4507607.66
168	504009.79	4501260.12	**588**	506464.19	4507682.87
169	503976.27	4501415.51	**589**	506473.61	4507716.59
170	503974.28	4501433.13	**590**	506484.34	4507758.03
171	503967.35	4501451.89	**591**	506490.87	4507799.42
172	503955.79	4501464.04	**592**	506498.14	4507837.32
173	503943.25	4501462.21	**593**	506502.58	4507877.98
174	503933.64	4501510.22	**594**	506510.43	4507927.09
175	503944.51	4501550.96	**595**	506511.94	4507978.93
176	503910.15	4501654.8	**596**	506513.93	4508049.68
177	503606.85	4501947.61	**597**	506525.22	4508103.73
178	503601.72	4501956.22	**598**	506551.38	4508143.24
179	503615.43	4501994.57	**599**	506580.83	4508201.7
180	503652.44	4502043.83	**600**	506590.93	4508236.83
181	503642.69	4502050.59	**601**	506594.06	4508269.78
182	503674.82	4502076.5	**602**	506592.91	4508308.98
183	503690.68	4502130.63	**603**	506595.4	4508336.32
184	503878.41	4502449.86	**604**	506600.67	4508348.07
185	503761.97	4502537.5	**605**	506615.89	4508382.07

186	503639	4502419.22	**606**	506638.94	4508448.86
187	503521.62	4502304.16	**607**	506655.04	4508510.67
188	503471.22	4502357.15	**608**	506663.69	4508550.68
189	503455.33	4502342.03	**609**	506680.18	4508639.8
190	503455.33	4502157.03	**610**	506682.71	4508663.64
191	503351.34	4502098.06	**611**	506703.13	4508777.32
192	503326.19	4502089.42	**612**	506711.07	4508818.02
193	503299.37	4502082.95	**613**	506717.99	4508825.11
194	503233.58	4502074.88	**614**	506728.59	4508829.15
195	503212.8	4502074.88	**615**	506737.45	4508837.93
196	503169.98	4502081.47	**616**	506743.74	4508851.45
197	503160.17	4502117.08	**617**	506749.16	4508867.48
198	503151.77	4502202.9	**618**	506750.72	4508878.14
199	503172.87	4502261.38	**619**	506753.16	4508884.61
200	503186.08	4502284.24	**620**	506759.5	4508893.65
201	503215.15	4502355.9	**621**	506770.6	4508903.58
202	503217.07	4502389.52	**622**	506778.35	4508907.77
203	503287.08	4502455.66	**623**	506781.17	4508909.3
204	503284.71	4502478.21	**624**	506791.14	4508916.5
205	503280.22	4502477.96	**625**	506801.63	4508933.34
206	503269.53	4502511.84	**626**	506810.82	4508943.11
207	503216.5	4502574.64	**627**	506815.82	4508941.77
208	503198.92	4502603.46	**628**	506858.83	4508928.81
209	503190.77	4502626.21	**629**	506870.85	4508930.63
210	503182.92	4502644.17	**630**	506877.99	4508938.67
211	503176.48	4502678.33	**631**	506889.56	4508935.18
212	503171.06	4502702.59	**632**	506896.58	4508936.24
213	503166.89	4502724.12	**633**	506896.87	4508936.29
214	503157.28	4502777.88	**634**	506901.59	4508937
215	503146	4502808.88	**635**	506917.1	4508954.46
216	503139.8	4502825.94	**636**	506918.18	4508955.68
217	503145.98	4502874.88	**637**	506922.23	4508961.37
218	503149.66	4502903.99	**638**	506927.83	4508969.23
219	503156.67	4502988.66	**639**	506935.9	4508975.35
220	503124.42	4503006.24	**640**	506938.43	4508973.14
221	503078.99	4502993.56	**641**	506945.85	4508961.46
222	503076.91	4503009.13	**642**	506957.83	4508942.54
223	503096.96	4503036.07	**643**	506976.11	4508936.31
224	503099.44	4503074.7	**644**	506995.17	4508935.41
225	503098	4503096.26	**645**	507003.61	4508943.78
226	503082.4	4503144.45	**646**	507006.84	4508942.68
227	503082.4	4503146.4	**647**	507025.9	4508941.78
228	503081.59	4503146.96	**648**	507036.43	4508941.28
229	503080.99	4503148.82	**649**	507038.04	4508958.44
230	503030.85	4503152.94	**650**	507040.78	4508987.88
231	503000.23	4503151.4	**651**	507042.76	4509010.59
232	502980.47	4503153.16	**652**	507048.41	4509031.11

233	502969.81	4503158.43	**653**	507051.44	4509036.18
234	502956.27	4503167.21	**654**	507056.71	4509040.16
235	502944.78	4503175.21	**655**	507072.54	4509047.53
236	502932.07	4503186.29	**656**	507084.21	4509060.37
237	502915.1	4503213.17	**657**	507096.12	4509072.83
238	502907.14	4503240.03	**658**	507107.16	4509086.96
239	502904.95	4503270.89	**659**	507116.32	4509098.68
240	502925.81	4503365.35	**660**	507110.59	4509129.85
241	502910.61	4503402.58	**661**	507104.02	4509165.63
242	502957.68	4503428.1	**662**	507104.71	4509179.09
243	502931.42	4503472.06	**663**	507109.59	4509193.43
244	502875.26	4503448.26	**664**	507121.69	4509213.45
245	502851.05	4503464.92	**665**	507136.03	4509233.22
246	502816.68	4503464.92	**666**	507141.23	4509243.93
247	502798.51	4503474.05	**667**	507142.44	4509260.19
248	502770.9	4503518.88	**668**	507137.84	4509273.98
249	502714.16	4503515.88	**669**	507146.54	4509269.62
250	502701.69	4503600.42	**670**	507154.36	4509271.95
251	502697.35	4503629.82	**671**	507160.67	4509283.79
252	502683.79	4503721.78	**672**	507161.51	4509285.81
253	502679.83	4503748.64	**673**	507168.54	4509280.37
254	502795.07	4503778.35	**674**	507177.28	4509275.99
255	502875.45	4503853.07	**675**	507185.09	4509278.32
256	502955.33	4503899.3	**676**	507191.4	4509290.16
257	502996.96	4503921.31	**677**	507198.15	4509306.32
258	503021.82	4503934.46	**678**	507211.28	4509339.68
259	503018.92	4503946.07	**679**	507213.22	4509345.2
260	503027.18	4503950.78	**680**	507223.22	4509373.71
261	503036.07	4503955.85	**681**	507224.73	4509375.76
262	503039.75	4503954.43	**682**	507227.13	4509375.02
263	503048.79	4503947.53	**683**	507234.68	4509376.23
264	503055.64	4503936.12	**684**	507239.38	4509381.88
265	503066.48	4503919.44	**685**	507240.78	4509386.64
266	503080.07	4503906.15	**686**	507250.84	4509383.55
267	503131.1	4503852.39	**687**	507257.87	4509381.39
268	503139.95	4503838.2	**688**	507265.42	4509382.59
269	503149.97	4503819.27	**689**	507270.11	4509388.25
270	503157.06	4503786.58	**690**	507276.71	4509410.74
271	503157.6	4503763.9	**691**	507278.57	4509408.66
272	503152.52	4503742.27	**692**	507283.94	4509404.52
273	503150.04	4503714.79	**693**	507290.41	4509402.35
274	503152.21	4503695.77	**694**	507296.56	4509402.98
275	503157.58	4503666.7	**695**	507302.43	4509404.17
276	503159.94	4503656.64	**696**	507308.56	4509406.76
277	503166.15	4503652.51	**697**	507311.31	4509411.55
278	503173.73	4503650.64	**698**	507311.29	4509413.5
279	503182.43	4503649.9	**699**	507314.67	4509410.89

280	503191.37	4503651.4	**700**	507321.14	4509408.72
281	503198.15	4503646.71	**701**	507327.3	4509409.35
282	503213.14	4503634	**702**	507332.85	4509409.92
283	503242.01	4503607.44	**703**	507337.75	4509410.42
284	503260.68	4503591.4	**704**	507339.3	4509413.13
285	503270.57	4503583.67	**705**	507342.05	4509417.92
286	503274.49	4503584.28	**706**	507346.59	4509425.86
287	503283.89	4503595.03	**707**	507339.13	4509428.25
288	503286.34	4503598.07	**708**	507331.54	4509430.69
289	503302.06	4503585.79	**709**	507328.09	4509437.93
290	503314.62	4503601.4	**710**	507328.54	4509445.12
291	503320.75	4503609.01	**711**	507332.64	4509456.75
292	503324.64	4503607.54	**712**	507338.88	4509474.47
293	503326.94	4503602.8	**713**	507342.89	4509491.04
294	503331.36	4503583.24	**714**	507347.43	4509511.26
295	503335.07	4503577.12	**715**	507349.79	4509521.83
296	503340.72	4503572.71	**716**	507353.1	4509529.25
297	503366.11	4503557.59	**717**	507369.62	4509554.37
298	503381.9	4503548.24	**718**	507382.8	4509578.05
299	503393.43	4503543.89	**719**	507392.52	4509585.16
300	503399.88	4503543.69	**720**	507435.11	4509608.61
301	503407.96	4503546.86	**721**	507447.93	4509613.95
302	503417.41	4503552.81	**722**	507453.79	4509616.39
303	503424.17	4503550.26	**723**	507489.11	4509638.36
304	503430.61	4503550.06	**724**	507514.83	4509652.97
305	503438.7	4503553.23	**725**	507519.82	4509648.1
306	503447.07	4503558.5	**726**	507531.26	4509637.74
307	503452.83	4503558.25	**727**	507540.47	4509630.69
308	503460.07	4503562.26	**728**	507575.14	4509586.54
309	503461.55	4503564.85	**729**	507618.1	4509532.23
310	503462.09	4503564.98	**730**	507654.21	4509496.93
311	503472.46	4503565.1	**731**	507683.2	4509472.75
312	503483.57	4503564.62	**732**	507698.13	4509452.61
313	503488.64	4503564.41	**733**	507706.78	4509431
314	503495.47	4503576.8	**734**	507716.85	4509408.01
315	503503.71	4503591.74	**735**	507721.31	4509384.95
316	503512.27	4503602.21	**736**	507723.22	4509340.15
317	503521.16	4503608.75	**737**	507737.71	4509295.94
318	503531.19	4503612.55	**738**	507760.78	4509287.8
319	503539.77	4503598.18	**739**	507787.12	4509286.42
320	503545.71	4503592.92	**740**	507815.1	4509289.26
321	503562.58	4503587.79	**741**	507872.35	4509293.89
322	503574.65	4503585.41	**742**	507900.06	4509295.48
323	503597.93	4503582.87	**743**	507932.72	4509291.16
324	503620.9	4503582.3	**744**	507960.69	4509294.84
325	503652.6	4503578.73	**745**	507968.89	4509298.24
326	503671.57	4503580.13	**746**	507991.43	4509301.21

327	503672.37	4503583.22	**747**	508017.08	4509311.86
328	503671.94	4503586.38	**748**	508017.77	4509312.17
329	503683.33	4503585.1	**749**	508038.26	4509321.35
330	503702.3	4503586.5	**750**	508066.38	4509336.51
331	503703.11	4503589.59	**751**	508073.21	4509340.28
332	503702.8	4503591.84	**752**	508093.38	4509351.39
333	503761.96	4503609.86	**753**	508132.13	4509373.94
334	504001.5	4503682.8	**754**	508140.17	4509375.03
335	504516.7	4502834.1	**755**	508169.04	4509373.96
336	505174.2	4502354.2	**756**	508221.79	4509365.32
337	505996.5	4502905.8	**757**	508264.7	4509361.04
338	506549.8	4502847.5	**758**	508293.8	4509363.9
339	506704.46	4502935.61	**759**	508302.23	4509368.08
340	506764.13	4502969.61	**760**	508324.53	4509370.26
341	506853.1	4503020.3	**761**	508334.02	4509374.97
342	506942.2	4503402.1	**762**	508341.44	4509387.66
343	506499.12	4503877.86	**763**	508351.92	4509402.07
344	506672.4	4504316.39	**764**	508374.06	4509425.85
345	506244.11	4504544.42	**765**	508381.15	4509434.51
346	506191	4504572.69	**766**	508402.58	4509430.52
347	505967.59	4504691.63	**767**	508424.66	4509435.25
348	505995.61	4504704.69	**768**	508427.87	4509437.9
349	506015.38	4504715	**769**	508433.32	4509436.89
350	506059.21	4504728.1	**770**	508455.39	4509441.62
351	506106.37	4504743.77	**771**	508469.82	4509453.55
352	506139.26	4504758.14	**772**	508506.24	4509477.78
353	506160.78	4504769.65	**773**	508506.36	4509477.81
354	506169.17	4504770.31	**774**	508509.33	4509477.39
355	506188.72	4504775.57	**775**	508516.95	4509472.16
356	506217.15	4504788.5	**776**	508541.93	4509443.87
357	506236.37	4504797.68	**777**	508558.97	4509422.78
358	506244.7	4504804.5	**778**	508574.45	4509416.51
359	506269.5	4504815.71	**779**	508589.01	4509417.24
360	506287.91	4504822.36	**780**	508602.1	4509423.55
361	506314.41	4504831.63	**781**	508602.47	4509423.98
362	506330.33	4504836.01	**782**	508605.19	4509422.88
363	506339.23	4504841.43	**783**	508619.74	4509423.61
364	506350.63	4504847.2	**784**	508632.84	4509429.92
365	506374.15	4504850.65	**785**	508643.35	4509434.99
366	506404.9	4504856.05	**786**	508644.83	4509440.5
367	506409.7	4504857.87	**787**	508648.79	4509455.31
368	506435.63	4504862.42	**788**	508650.65	4509462.25
369	506450.63	4504868.11	**789**	508654.44	4509476.38
370	506459.27	4504872.41	**790**	508658.74	4509491.84
371	506462.19	4504873.28	**791**	508662.01	4509499.72
372	506467.39	4504872.36	**792**	508670.04	4509508.21
373	506476.93	4504871.63	**793**	508682.55	4509516.2

374	506484.48	4504872.56	**794**	508700.93	4509525.93
375	506493.11	4504877.42	**795**	508714.1	4509530.72
376	506494.65	4504879	**796**	508717.12	4509531.3
377	506498.13	4504878.73	**797**	508735.63	4509529.55
378	506507.66	4504878	**798**	508766.83	4509519.54
379	506515.21	4504878.93	**799**	508798.05	4509508.69
380	506523.84	4504883.79	**800**	508812.07	4509507.17
381	506532.7	4504892.85	**801**	508825.22	4509516.3
382	506547.38	4504907.58	**802**	508828.79	4509515.06
383	506558.72	4504920.6	**803**	508842.81	4509513.54
384	506565.72	4504935.01	**804**	508860.04	4509525.5
385	506571.09	4504940.99	**805**	508871.65	4509538.8
386	506583.38	4504954.67	**806**	508872.47	4509539.14
387	506618.22	4504981.15	**807**	508880.61	4509539.32
388	506668.78	4505010.07	**808**	508899.62	4509542.9
389	506747.72	4505048.4	**809**	508903.68	4509545.52
390	506803.32	4505076.86	**810**	508911.35	4509545.69
391	506816.39	4505084.17	**811**	508930.36	4509549.27
392	506838.11	4505096.3	**812**	508938.23	4509550.75
393	506871.79	4505115.18	**813**	508949.5	4509565.18
394	506873.2	4505115.61	**814**	508953.78	4509570.65
395	506873.75	4505115.62	**815**	508957.23	4509575.07
396	506883.84	4505114.61	**816**	508970.74	4509589.62
397	506895.37	4505110.82	**817**	508973.01	4509592.05
398	506915.7	4505096.77	**818**	508981.83	4509603.92
399	506936.4	4505083.32	**819**	508992.27	4509608.66
400	506944.53	4505082.57	**820**	509003.35	4509608.79
401	506951.81	4505082.94	**821**	509013.9	4509608.24
402	506955.45	4505082.98	**822**	509021.01	4509607.87
403	506961.04	4505084.16	**823**	509034.73	4509608.59
404	506969.4	4505087.62	**824**	509045.63	4509610.67
405	506971.42	4505089.3	**825**	509049.65	4509614.35
406	506975.27	4505088.94	**826**	509053.39	4509617.76
407	506982.54	4505089.3	**827**	509059.62	4509614.65
408	506986.19	4505089.35	**828**	509064.68	4509612.13
409	506994.69	4505089.44	**829**	509081.05	4509608.39
410	507000.14	4505093.99	**830**	509100.91	4509603.86
411	507007.63	4505100.23	**831**	509139.41	4509592.53
412	507018.2	4505108.45	**832**	509154.06	4509584.85
413	507033.48	4505118.18	**833**	509164.8	4509577.13
414	507041.54	4505123.31	**834**	509170.23	4509567.39
415	507050.46	4505127.33	**835**	509174.31	4509553.71
416	507059.76	4505131.53	**836**	509180.91	4509539.78
417	507060.39	4505140.33	**837**	509188.87	4509533.15
418	507061.36	4505153.79	**838**	509190.52	4509531.77
419	507062.91	4505165.01	**839**	509212.77	4509521.1
420	507064.17	4505174.07			

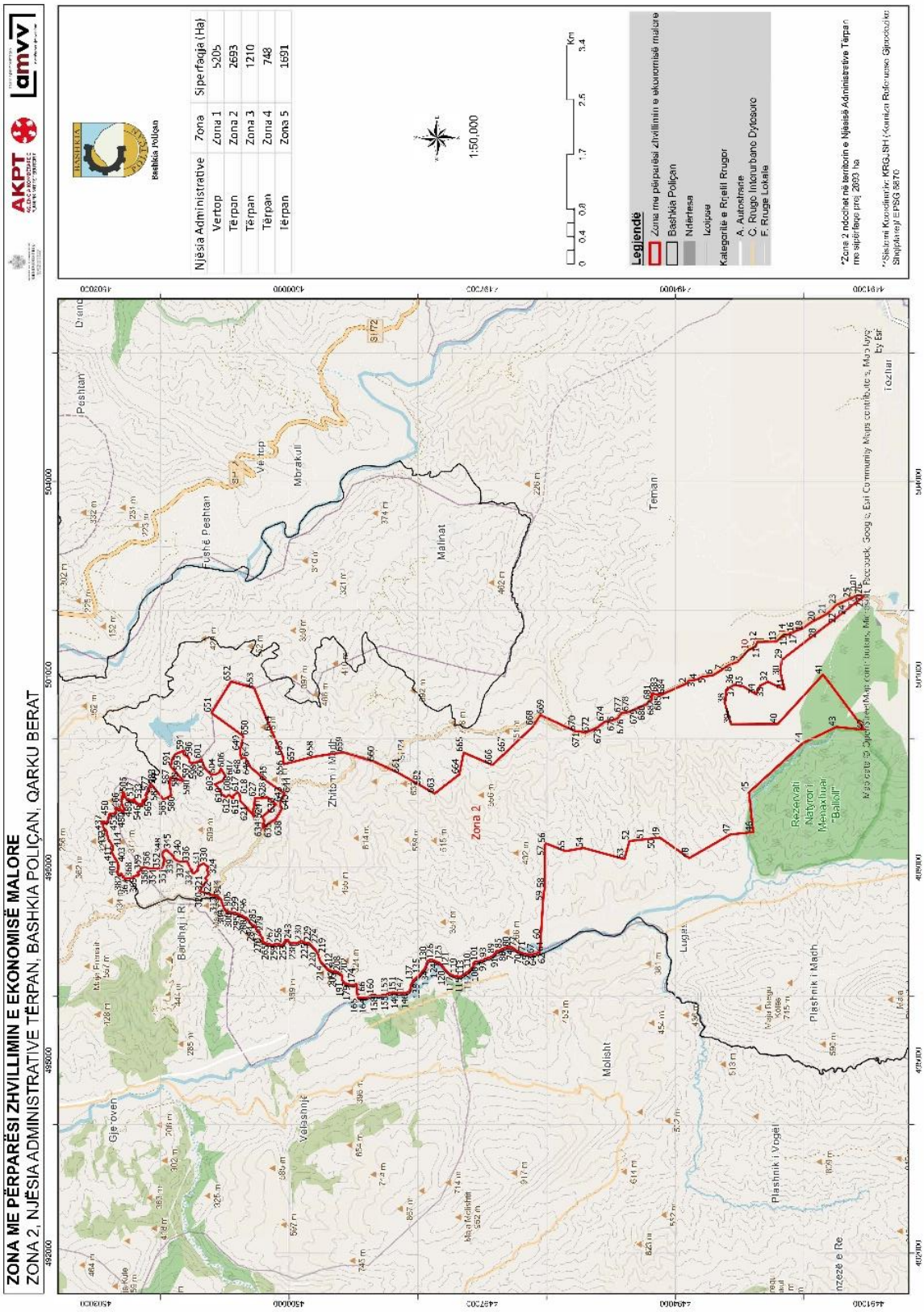
ZONA ME PËRPARËSI ZHVILLIMIN E EKONOMISË MALORE
ZONA 2, NJËSIA ADMINISTRATIVE TËRPAN, BASHKIA POLIÇAN, QARKU BERAT
AKPT
amvv
Bashkia Poliçan
Njësia Administrative | Zona | Sipërfaqja (Ha)
Vertop | Zona 1 | 5205
Tërpan | Zona 2 | 2693
Tërpan | Zona 3 | 1210
Tërpan | Zona 4 | 748
Tërpan | Zona 5 | 1691
1:50,000
Km
Legjenda
Zona me përparësi zhvillimin e ekonomisë malore
Bashkia Poliçan
Ndërtesa
Izolipsa
Kategorite e Rrjetit Rrugor
A, Autostrade
C, Rrugë Interurbane Dytësore
F, Rrugë Lokale
*Zona 2 ndodhet në territorin e Njësisë Administrative Tërpan me sipërfaqe prej 2693 ha.
**Sistemi Koordinativ KRG.SH (Kombëtar Referencë: Gjeodezia e Shqipërisë) EPSG 6870
Zona 2
Malinat
Teman
Mbrakull
Vertop
Fushë Peshtan
Peshtan
Molisht
Plashnik i Vogël
Plashnik i Madh
Velashnjë
Gjerovën
Bardhaj i R
Zhitomi i Madh
Rezervati Natyrori Mbrojtjes "Balisht"

Zona 2 Njësia Administrative Tërpan					
Nr.	**Koordinata X**	**Koordinata Y**	**Nr.**	**Koordinata X**	**Koordinata Y**
1	500687.94	4494218.9	**344**	498254.01	4501888.08
2	500863.08	4493825.92	**345**	498278.36	4501916.42
3	500902.71	4493794.73	**346**	498272.7	4501919.39
4	500922.04	4493662.16	**347**	498255.01	4501941.41
5	500962.66	4493591.57	**348**	498221.33	4501965.94
6	500990.91	4493413.73	**349**	498170.19	4501963.67
7	501061.99	4493296.14	**350**	498127.79	4501935.86
8	501142.67	4493180.47	**351**	497997.86	4501966.84
9	501199.84	4493030.36	**352**	497983.42	4501996.49
10	501381.02	4492860.01	**353**	497978.99	4502044.68
11	501435.96	4492753.98	**354**	497985.95	4502146.52
12	501508.7	4492726.1	**355**	497989.62	4502198.19
13	501514.44	4492427.59	**356**	498004.4	4502232.75
14	501621.61	4492307.99	**357**	498002.48	4502277.93
15	501615.48	4492259.81	**358**	497983.23	4502282.75
16	501645.13	4492213.35	**359**	497949.81	4502312.86
17	501649.82	4492177.39	**360**	497922.59	4502348.22
18	501671.92	4492142.78	**361**	497896.62	4502328.22
19	501714.17	4492025.71	**362**	497875.98	4502335.39
20	501812.83	4491887.63	**363**	497868.76	4502350.27
21	501934.43	4491657.58	**364**	497877.14	4502362.66
22	501975.54	4491608.19	**365**	497854.94	4502418.78
23	502085.74	4491498.49	**366**	497840.09	4502416.84
24	502102.63	4491452.06	**367**	497828.13	4502493.69
25	502186.42	4491276.89	**368**	497832.3	4502498.92
26	502237.19	4491155.41	**369**	497827.72	4502514.17
27	502215.22	4491076.34	**370**	497822.37	4502532.01
28	501647.35	4491803.46	**371**	497821.72	4502539.99
29	501232.08	4492342.15	**372**	497823.23	4502547.04
30	501067.17	4492369.77	**373**	497826.76	4502551.81
31	500768.82	4492305.75	**374**	497832.83	4502560
32	500888.26	4492563.25	**375**	497841.86	4502566.4
33	500826.29	4492684.37	**376**	497854.15	4502569.63
34	500696.35	4492749.28	**377**	497862.49	4502571.81
35	500817.43	4492949.19	**378**	497864.84	4502577.73
36	500838.71	4493094.28	**379**	497867.02	4502583.22
37	500757.46	4493212.8	**380**	497868.8	4502587.69
38	500545.01	4493227.35	**381**	497871.97	4502590.15
39	500227.13	4493134.02	**382**	497877.13	4502592.02
40	500231.27	4492408.79	**383**	497894.99	4502598.25
41	500998.62	4491705.47	**384**	497899.75	4502599.91
42	500139.7	4491062.1	**385**	497899.1	4502605
43	500185.3	4491499.7	**386**	497900.74	4502607.69
44	499931.13	4492020.25	**387**	497896.66	4502624.18
45	499165.3	4492857.2	**388**	497892.99	4502638.98
46	498550.3	4492790.64	**389**	497892.91	4502645.98
47	498511.65	4493147.72	**390**	497895.6	4502655.12

48	498144.56	4493787.31	**391**	497900.59	4502660.08
49	498462.79	4494241.88	**392**	497906.42	4502665.04
50	498454.75	4494315.08	**393**	497925.01	4502667.92
51	498435.73	4494488.27	**394**	497937.48	4502667.78
52	498411.07	4494712.8	**395**	497951.24	4502664.15
53	498130.07	4494793.07	**396**	497961.65	4502660.63
54	498302.47	4495427.28	**397**	497969.24	4502658.2
55	498253.52	4495708.39	**398**	497989.99	4502652.03
56	498373.88	4496015.25	**399**	498002.6	4502651.61
57	498349.65	4496030.22	**400**	498017.19	4502650.1
58	497675.08	4496031.34	**401**	498031.18	4502651.38
59	497560.87	4496053.17	**402**	498045.15	4502654.06
60	496874.91	4496095.73	**403**	498074.66	4502663.16
61	496680.11	4496107.81	**404**	498109.75	4502680.64
62	496676.72	4496118.3	**405**	498138.4	4502698.89
63	496658.6	4496175.26	**406**	498162.04	4502713.45
64	496643.65	4496232.8	**407**	498187.34	4502729.98
65	496642.78	4496263.49	**408**	498206.84	4502739.45
66	496644.03	4496292.62	**409**	498228.34	4502745.85
67	496647.99	4496317.54	**410**	498244.54	4502749.96
68	496652.57	4496332.95	**411**	498259.95	4502749.02
69	496657.61	4496355.77	**412**	498270.05	4502748.01
70	496667.36	4496382.87	**413**	498295.62	4502740.46
71	496684.4	4496420.65	**414**	498311.34	4502737.56
72	496699.86	4496457.88	**415**	498325.62	4502738.28
73	496710.2	4496479.71	**416**	498342.38	4502742.11
74	496728.47	4496501.62	**417**	498358.2	4502755.17
75	496738.92	4496514.44	**418**	498375.16	4502766.57
76	496748.34	4496524.08	**419**	498390.2	4502773.75
77	496756.68	4496534.76	**420**	498404.67	4502782.59
78	496762.37	4496546.47	**421**	498419.99	4502789.49
79	496760.65	4496558.62	**422**	498427.21	4502795.45
80	496758.93	4496570.25	**423**	498434.09	4502805.62
81	496759.06	4496603.73	**424**	498439.66	4502809.04
82	496759.07	4496604.66	**425**	498444.96	4502810.5
83	496755.54	4496635.32	**426**	498451.96	4502810.86
84	496744.2	4496654.78	**427**	498464.82	4502812.97
85	496733.74	4496690.66	**428**	498479.62	4502817.06
86	496711.63	4496726.4	**429**	498512.58	4502825.28
87	496698.28	4496777.87	**430**	498545.65	4502828.93
88	496678.06	4496792.19	**431**	498565.45	4502836.46
89	496656.79	4496800.95	**432**	498585.18	4502850.97
90	496635.88	4496824.01	**433**	498602.62	4502868.82
91	496618.13	4496848.68	**434**	498614.55	4502879.04
92	496597.04	4496887.62	**435**	498631	4502885.38
93	496588.69	4496924.05	**436**	498648.31	4502890.62
94	496582.6	4496947.27	**437**	498668.44	4502893.93
95	496577.15	4496960.97	**438**	498681.02	4502895.76
96	496568.02	4496973.04	**439**	498699.46	4502900.45
97	496558.39	4496981.93	**440**	498713.69	4502904.81

98	496554.41	4496992.67	**441**	498718.66	4502901.76
99	496552.92	4496996.69	**442**	498718.34	4502892.93
100	496544.68	4497023.07	**443**	498710.8	4502877.17
101	496538.93	4497063.76	**444**	498702.26	4502850.65
102	496532.63	4497105.51	**445**	498699.54	4502833.34
103	496521.83	4497124.45	**446**	498705.22	4502826.13
104	496513.79	4497133.36	**447**	498723.25	4502817.09
105	496504.75	4497143.36	**448**	498737.31	4502812.21
106	496495.22	4497136.85	**449**	498760.5	4502807.96
107	496487.34	4497131.47	**450**	498794.76	4502800.44
108	496470.88	4497135.51	**451**	498824.69	4502791.74
109	496456.45	4497148.06	**452**	498834.4	4502787.65
110	496427.61	4497169.96	**453**	498837.95	4502783.35
111	496385.83	4497213.42	**454**	498837.74	4502776.9
112	496347.09	4497268.57	**455**	498834.67	4502751.24
113	496312.14	4497316.34	**456**	498833.56	4502738.06
114	496298.05	4497344.77	**457**	498833.48	4502730.39
115	496298.35	4497365.42	**458**	498834.39	4502724.23
116	496302.77	4497395.11	**459**	498835.6	4502716.69
117	496314.9	4497446.07	**460**	498847.5	4502704.22
118	496332.92	4497490.74	**461**	498855.96	4502698.99
119	496350.63	4497516.35	**462**	498865.39	4502695.32
120	496406.09	4497573.09	**463**	498876.91	4502692.37
121	496438.63	4497597.81	**464**	498887.92	4502689.55
122	496478.48	4497631.61	**465**	498902.06	4502694.23
123	496515.11	4497669.62	**466**	498915.17	4502698.59
124	496524.4	4497690.37	**467**	498919.39	4502696.95
125	496546.04	4497742.49	**468**	498922.56	4502689.43
126	496564.62	4497784.52	**469**	498923.82	4502679.89
127	496562.26	4497805.67	**470**	498924.29	4502673.45
128	496557.27	4497825.2	**471**	498922.98	4502667.69
129	496541.68	4497846.72	**472**	498917.05	4502658.94
130	496537.27	4497852.8	**473**	498909.42	4502652.83
131	496523.03	4497857.63	**474**	498905.95	4502650.27
132	496483.7	4497870.95	**475**	498906.03	4502650.12
133	496451.84	4497879.58	**476**	498909.38	4502643.87
134	496408.13	4497906.08	**477**	498915.07	4502636.65
135	496345.61	4497958.31	**478**	498922.78	4502626.85
136	496253.55	4498055.3	**479**	498902.94	4502618.04
137	496233.09	4498077.2	**480**	498872.84	4502604.67
138	496201.16	4498092.18	**481**	498864.8	4502598
139	496169.86	4498107.89	**482**	498861.76	4502594.32
140	496168.15	4498108.75	**483**	498859.59	4502587.57
141	496140.56	4498113.73	**484**	498859.39	4502581.13
142	496102.38	4498120.18	**485**	498859.09	4502572.07
143	496072	4498138.36	**486**	498860.75	4502572.04
144	496061.75	4498154.65	**487**	498876.3	4502571.8
145	496053.57	4498175.74	**488**	498891.45	4502569.45
146	496048.04	4498196.85	**489**	498907.45	4502566.69
147	496043.05	4498216.91	**490**	498916.41	4502566.65

148	496040.67	4498240.17	**491**	498937.47	4502574.17
149	496046.9	4498296.88	**492**	498950.43	4502580.34
150	496055.14	4498363.68	**493**	498959.19	4502586.04
151	496055.26	4498400.2	**494**	498967.69	4502589.78
152	496046.85	4498441.4	**495**	498983.04	4502594.16
153	496037.8	4498462.43	**496**	498996.03	4502597.39
154	496035.97	4498466.68	**497**	499029.97	4502601.97
155	496020.83	4498494.57	**498**	499052.84	4502602.09
156	496011.7	4498553.22	**499**	499071.76	4502600.77
157	496004.87	4498594.97	**500**	499084.23	4502598.62
158	496002.99	4498620.88	**501**	499107.29	4502589.95
159	496005.92	4498642.09	**502**	499123.5	4502585.48
160	496018.7	4498682.47	**503**	499143.57	4502579.18
161	496016.28	4498708.91	**504**	499154.32	4502575.8
162	496003.12	4498749.52	**505**	499163.25	4502578.75
163	495987.95	4498780.05	**506**	499170.45	4502581.13
164	495974.15	4498802.21	**507**	499173.17	4502582.03
165	495975.69	4498937.79	**508**	499175.64	4502577.83
166	495981.52	4498939.02	**509**	499164.71	4502568.6
167	496007.83	4498941	**510**	499152.78	4502558.52
168	496036.36	4498944.12	**511**	499144.44	4502553.38
169	496095.34	4498954.6	**512**	499138.4	4502553.46
170	496096.89	4498944.22	**513**	499132.21	4502555.77
171	496144.29	4498950.78	**514**	499122.04	4502563.36
172	496174.91	4498955.47	**515**	499113.29	4502556.82
173	496190.68	4498960.69	**516**	499102.08	4502545.77
174	496186.84	4498970.1	**517**	499088.18	4502536.51
175	496184.8	4498973.08	**518**	499078.99	4502531.36
176	496177.13	4498984.33	**519**	499069.56	4502523.27
177	496172.61	4498995.26	**520**	499069.1	4502522.87
178	496172.93	4499008.65	**521**	499067.4	4502515.82
179	496173.97	4499052.08	**522**	499063.66	4502500.23
180	496179.96	4499079.6	**523**	499057.5	4502487.7
181	496182.35	4499091.67	**524**	499053.78	4502482.05
182	496187.58	4499099.57	**525**	499047.34	4502469.94
183	496192.24	4499108.31	**526**	499044.78	4502461.22
184	496194.03	4499123.73	**527**	499042.57	4502446.07
185	496190.63	4499127.33	**528**	499036.02	4502430.73
186	496186.09	4499132.14	**529**	499031.64	4502422
187	496186.06	4499134.75	**530**	499030.84	4502420.42
188	496192.46	4499138.28	**531**	499047.27	4502414.76
189	496203.88	4499144.57	**532**	499062.59	4502409.47
190	496214.7	4499153.1	**533**	499061.91	4502406.81
191	496221.4	4499155.41	**534**	499057.09	4502399.61
192	496230.28	4499162.24	**535**	499054.6	4502396.78
193	496235.25	4499168.74	**536**	499048.6	4502395.31
194	496245.82	4499175.02	**537**	499036.28	4502394.89
195	496253.7	4499178.13	**538**	499028.29	4502394.8
196	496263.33	4499180.48	**539**	499022.85	4502393.06
197	496272.58	4499179.75	**540**	499018.83	4502389.93

198	496288.03	4499175.72	**541**	499015.71	4502380.51
199	496301.48	4499175.87	**542**	499011.88	4502372.49
200	496314.57	4499182.18	**543**	499008.13	4502366.44
201	496330.13	4499193.56	**544**	498997.9	4502357.49
202	496349.5	4499213.67	**545**	498990.27	4502350.82
203	496364.89	4499239.62	**546**	498981.42	4502340.78
204	496372.56	4499255.67	**547**	498976.59	4502335.29
205	496376.63	4499267.2	**548**	498977.59	4502333.03
206	496377.25	4499286.53	**549**	498981.04	4502325.23
207	496378.78	4499299.16	**550**	498984.1	4502314.76
208	496383.54	4499323.86	**551**	498985.18	4502305.81
209	496387.83	4499340.71	**552**	498983.29	4502299.62
210	496393.16	4499357.9	**553**	498979.28	4502294.96
211	496401.76	4499371.96	**554**	498977.11	4502288.91
212	496421.11	4499403.6	**555**	498976.42	4502275.32
213	496466.84	4499446.83	**556**	498976.27	4502272.34
214	496477.84	4499457.27	**557**	498986.4	4502272.07
215	496504.94	4499482.98	**558**	498997.47	4502271.78
216	496549.37	4499517.09	**559**	499012.41	4502275.59
217	496570.96	4499527.84	**560**	499022.03	4502279.62
218	496619.82	4499541	**561**	499032.95	4502280.58
219	496658.9	4499553.35	**562**	499040.12	4502277.58
220	496688.82	4499569.8	**563**	499044.12	4502271.16
221	496715.91	4499589.71	**564**	499042.7	4502260.53
222	496749.2	4499618.1	**565**	499041.36	4502254.77
223	496779.73	4499642.26	**566**	499045.63	4502248.93
224	496803.27	4499666.33	**567**	499057.52	4502238.01
225	496822.54	4499695.96	**568**	499071.11	4502225.28
226	496828.1	4499731.11	**569**	499080.48	4502213.62
227	496828.42	4499733.14	**570**	499086.86	4502207.11
228	496834.63	4499762.11	**571**	499097.19	4502209.89
229	496841.99	4499779.84	**572**	499111.52	4502218.17
230	496856.89	4499800.17	**573**	499118.73	4502225.26
231	496855.04	4499810.62	**574**	499124.55	4502224.82
232	496845.33	4499830.85	**575**	499140.27	4502221.92
233	496836.49	4499844.76	**576**	499151.25	4502217
234	496825.18	4499868.96	**577**	499172.13	4502204.08
235	496825.74	4499878.81	**578**	499181.57	4502200.51
236	496826.6	4499893.9	**579**	499224.05	4502168.13
237	496823.61	4499917.64	**580**	499244.82	4502166.53
238	496822.66	4499925.26	**581**	499261.92	4502165.6
239	496821.2	4499961.61	**582**	499275.4	4502162.11
240	496817.05	4499977.87	**583**	499285.88	4502156.53
241	496815.22	4499985.04	**584**	499297.56	4502142.54
242	496820.83	4499990.51	**585**	499060.74	4501952.13
243	496872.35	4500016.87	**586**	499120.4	4501834.05
244	496874.25	4500021.93	**587**	499278.6	4501857.06
245	496875.19	4500037.91	**588**	499403.09	4501846.49
246	496872.52	4500051.32	**589**	499346.21	4501656.07
247	496869.26	4500059.68	**590**	499373.59	4501662.55

248	496853.9	4500066.06	**591**	499568.1	4501843.07
249	496843.58	4500065.41	**592**	499693.43	4501814.38
250	496827.08	4500073.95	**593**	499761.13	4501770.22
251	496818.7	4500090	**594**	499818	4501634.78
252	496817.88	4500091.56	**595**	499764.24	4501644.7
253	496807.78	4500096.22	**596**	499710.6	4501562.68
254	496791.56	4500103.71	**597**	499635.01	4501543.24
255	496796.29	4500129.69	**598**	499616.95	4501512.21
256	496808.95	4500156.03	**599**	499647.15	4501406.39
257	496812.73	4500172.74	**600**	499663.45	4501374.82
258	496809.36	4500191.49	**601**	499680.74	4501363.65
259	496802	4500232.41	**602**	499549.64	4501313.46
260	496800.01	4500244.51	**603**	499438.46	4501209.99
261	496793.51	4500257.4	**604**	499450.37	4501136.52
262	496793.4	4500267.19	**605**	499477.47	4501083.69
263	496799.88	4500279.43	**606**	499538.05	4501062.35
264	496804.47	4500294.04	**607**	499426.78	4500990.19
265	496806.65	4500311.79	**608**	499346	4501034.26
266	496811.69	4500334.6	**609**	499291.71	4501152.13
267	496820.91	4500360.63	**610**	499257.9	4501118.9
268	496831.53	4500381.39	**611**	499137.46	4501042.87
269	496838.38	4500406.87	**612**	499090.66	4500980.92
270	496842.45	4500420.94	**613**	499108.08	4500959.25
271	496841.51	4500433.89	**614**	499128.93	4500937.14
272	496850.1	4500422.87	**615**	499076.77	4500872.59
273	496863.45	4500412.18	**616**	499114.05	4500871.74
274	496885.23	4500405.02	**617**	499166.62	4500801.83
275	496896.06	4500406.73	**618**	499133.28	4500769.1
276	496912.91	4500419.66	**619**	499035.6	4500756.26
277	496932.83	4500440.89	**620**	499000.4	4500727.61
278	496970.22	4500454.2	**621**	498899.46	4500634.87
279	496995.9	4500462.06	**622**	498840.89	4500574.88
280	497013.28	4500485.22	**623**	498789.19	4500551.15
281	497033.17	4500509.26	**624**	498829.32	4500547.87
282	497079.78	4500527	**625**	498857.47	4500570.92
283	497090.06	4500531.75	**626**	498953.06	4500541.41
284	497095.04	4500537.13	**627**	499083.44	4500532.15
285	497108.15	4500569.09	**628**	499074.81	4500420.21
286	497116.11	4500582.97	**629**	499077.05	4500396.17
287	497171	4500627.53	**630**	499093.52	4500342.49
288	497195.99	4500646.72	**631**	498979.63	4500201.26
289	497211.25	4500660.2	**632**	498780.47	4500418.32
290	497218.83	4500670.79	**633**	498725.52	4500384.95
291	497222.21	4500681.33	**634**	498652.62	4500416.11
292	497228.34	4500696.81	**635**	498618.09	4500402.21
293	497237.26	4500712.31	**636**	498608.22	4500402.47
294	497248.94	4500732.05	**637**	498696.01	4500302.06
295	497259.19	4500754.58	**638**	498743.45	4500213.73
296	497269.45	4500776.4	**639**	498841.83	4500153.05
297	497278.99	4500799.62	**640**	498885.1	4500128.12

298	497290.59	4500825.66	**641**	498921.55	4500118.72
299	497296.53	4500857.94	**642**	498961.66	4500136.98
300	497302.57	4500881.12	**643**	499003.07	4500139.8
301	497303.59	4500914.74	**644**	499150.52	4500071.07
302	497308.77	4500951.21	**645**	499338.01	4500342.27
303	497326.72	4500973.83	**646**	499559.51	4500599.64
304	497351.83	4501000.52	**647**	499706.87	4500680.53
305	497376.86	4501016.21	**648**	499695.73	4500743.63
306	497399.15	4501026.97	**649**	499811.7	4500764.13
307	497423.56	4501035.65	**650**	500042.42	4500712
308	497447.3	4501041.52	**651**	500402.2	4501206.8
309	497479.4	4501051.69	**652**	500892.89	4500903.32
310	497510.81	4501060.45	**653**	500789.39	4500543.54
311	497524.64	4501075.31	**654**	500113.2	4500267.88
312	497541.16	4501100.71	**655**	499733.2	4500097.14
313	497547.08	4501118.89	**656**	499606.45	4500079.78
314	497558.11	4501133.86	**657**	499633.43	4499971.05
315	497564.43	4501144.29	**658**	499722.33	4499612.8
316	497568.2	4501157.78	**659**	499791.36	4499162.76
317	497566.71	4501190.26	**660**	499642.39	4498671.22
318	497567.02	4501196.4	**661**	499459.44	4498286.2
319	497572.12	4501211.46	**662**	499266.64	4497946.49
320	497633.44	4501392.35	**663**	499149.07	4497739.34
321	497719.02	4501338.39	**664**	499446.69	4497356.34
322	497797.11	4501273.4	**665**	499786.48	4497288.81
323	497828.09	4501304.22	**666**	499594.37	4496840.32
324	497890.43	4501253.38	**667**	499785.4	4496640.86
325	497893.4	4501257.14	**668**	500200.93	4496207.01
326	497946.86	4501269.85	**669**	500370.35	4496099.3
327	497956.9	4501275.93	**670**	500114.54	4495547.85
328	497983.19	4501266.64	**671**	500120.78	4495495.28
329	498011.11	4501264.93	**672**	500093.94	4495399.48
330	498064.57	4501331.18	**673**	500176.59	4495211.25
331	498012.25	4501413.95	**674**	500262.64	4495101.29
332	497962.18	4501423.28	**675**	500298.86	4494938.45
333	497953.44	4501417.42	**676**	500322.27	4494896.89
334	497901.62	4501494.67	**677**	500400.56	4494840.86
335	498093.77	4501587.2	**678**	500419.06	4494716.82
336	498090.67	4501672.12	**679**	500474.37	4494594.91
337	498086.72	4501692.44	**680**	500530.64	4494464.69
338	498096.45	4501722.46	**681**	500602.51	4494377.12
339	498139.73	4501793.07	**682**	500619.79	4494367.66
340	498180.12	4501797.1	**683**	500711.27	4494363.02
341	498180.34	4501816.85	**684**	500687.76	4494287.65
342	498198.45	4501822.79	**685**	500687.94	4494218.9
343	498228.03	4501866.37			

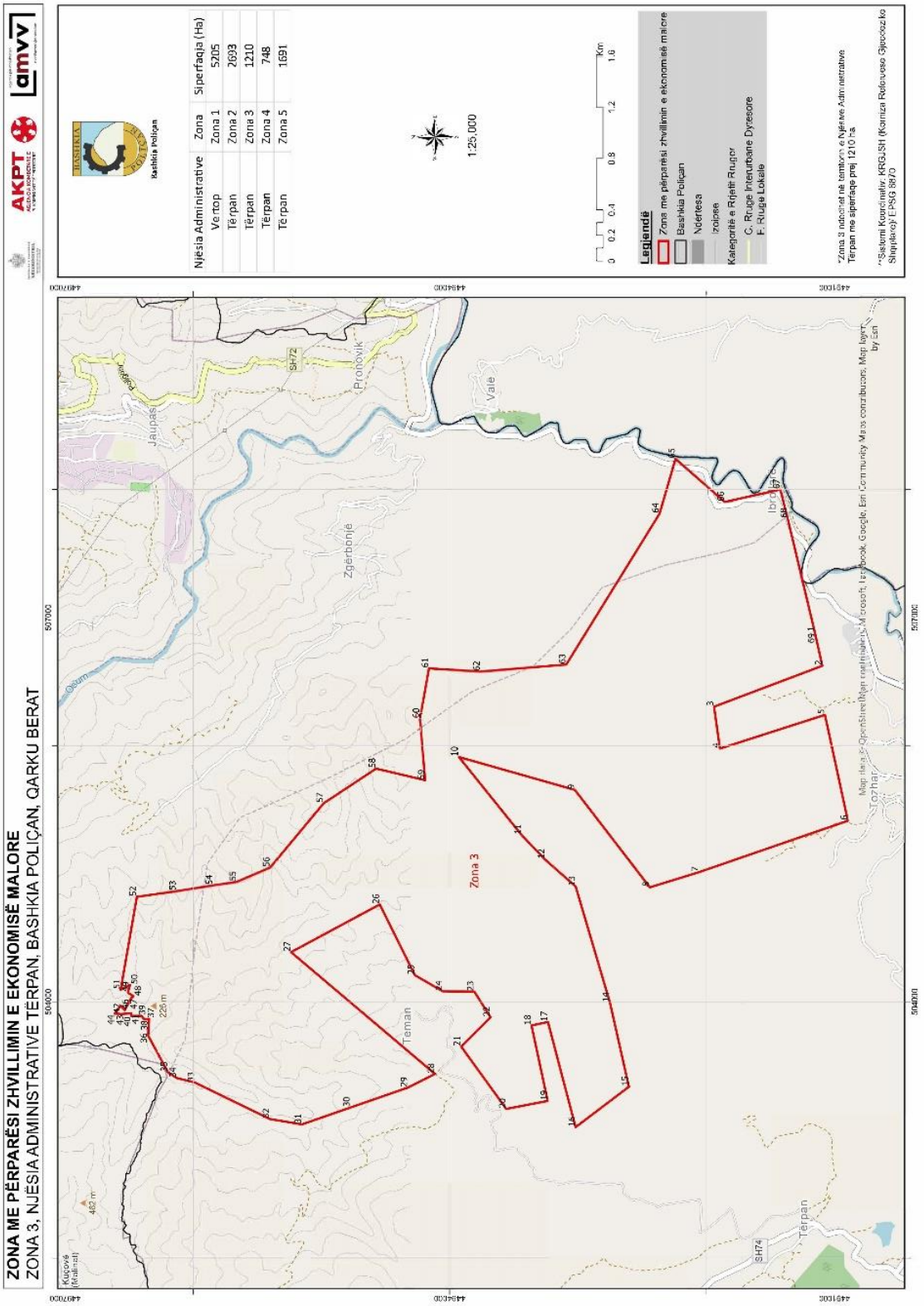
ZONA ME PËRPARËSI ZHVILLIMIN E EKONOMISË MALORE
ZONA 3, NJËSIA ADMINISTRATIVE TËRPAN, BASHKIA POLIÇAN, QARKU BERAT
AKPT
amvv
BASHKIA POLIÇAN
Bashkia Poliçan
Njësia Administrative | Zona | Siperfaqja (Ha)
Vertop | Zona 1 | 5205
Tërpan | Zona 2 | 2693
Tërpan | Zona 3 | 1210
Tërpan | Zona 4 | 748
Tërpan | Zona 5 | 1691
1:25,000
Km
0 0.2 0.4 0.8 1.2 1.6
Legjendë
Zona me përparësi zhvillimin e ekonomisë malore
Bashkia Poliçan
Ndërtesa
Izolojse
Kategoritë e Rrjetit Rrugor
C. Rruge Interurbane Dyvesore
F. Rruge Lokale
*Zona 3 ndodhet në territorin e Njësisë Administrative Tërpan me siperfaqe prej 1210 ha.
**Sistemi Koordinativ KRGJSH (Koordinata Referuese Gjeodezike Shqiptarë) EPSG 8670
Zona 3
Tërpan
Teman
Zgërbonjë
Pronovik
Vale
Jaupas
Ibrad
Torthar
Qëbum
SH72
SH74
Kuçovë (Malinat)
452 m
229 m
Map layer: OpenStreetMap contributors, Microsoft, Facebook, Google, Esri Community Maps contributors, Map layer by Esri
448700
448400
448100
504000
507000

Zona 3 Njësia Administrative Tërpan					
Nr.	**Koordinata X**	**Koordinata Y**	**Nr.**	**Koordinata X**	**Koordinata Y**
1	506885.58	4491154.13	**36**	503737.08	4496353.03
2	506623.44	4491095.51	**37**	503866.41	4496345.19
3	506304.01	4491940.62	**38**	503864.01	4496383.5
4	505976.89	4491894.43	**39**	503890.35	4496406.46
5	506240.37	4491074.94	**40**	503890.12	4496485.36
6	505413.64	4490896.02	**41**	503910.5	4496485.42
7	505011.5	4492060.14	**42**	503904.22	4496569.46
8	504893.63	4492441.75	**43**	503906.6	4496580.42
9	505654.43	4493026.68	**44**	503907.39	4496613.99
10	505911.4	4493932.1	**45**	503968.64	4496568.15
11	505301	4493441.44	**46**	503935.23	4496535.78
12	505111	4493259.63	**47**	504029.11	4496485.14
13	504900.25	4493020.41	**48**	504044.03	4496467.1
14	503992.62	4492752.59	**49**	504071.93	4496511.3
15	503336.92	4492605.03	**50**	504131.78	4496494.22
16	503021.32	4493021.06	**51**	504094.2	4496567.42
17	503842.77	4493236.75	**52**	504819.75	4496440.79
18	503815.35	4493364.95	**53**	504863.71	4496131.73
19	503226.23	4493239.05	**54**	504908.88	4495845.82
20	503163.9	4493561.94	**55**	504935.88	4495662.12
21	503649.94	4493913.79	**56**	505048.76	4495400.25
22	503879.33	4493684.75	**57**	505549.76	4494983.25
23	504079.74	4493811.51	**58**	505820.77	4494573.71
24	504081.93	4494053.04	**59**	505730.41	4494191.3
25	504208.13	4494271.37	**60**	506209.78	4494231.07
26	504760.29	4494545.14	**61**	506603.22	4494161.31
27	504387.96	4495237.67	**62**	506577.86	4493762.66
28	503437.01	4494114.36	**63**	506633.26	4493093.99
29	503330.58	4494325.63	**64**	507811.49	4492365.59
30	503174.67	4494774.09	**65**	508239.16	4492241.31
31	503042.99	4495152.84	**66**	507902.67	4491856.99
32	503084.99	4495402.64	**67**	507999.08	4491422.97
33	503370	4495988.32	**68**	507772.77	4491365.75
34	503405.24	4496129.98	**69**	506885.58	4491154.13
35	503449.41	4496197.97			

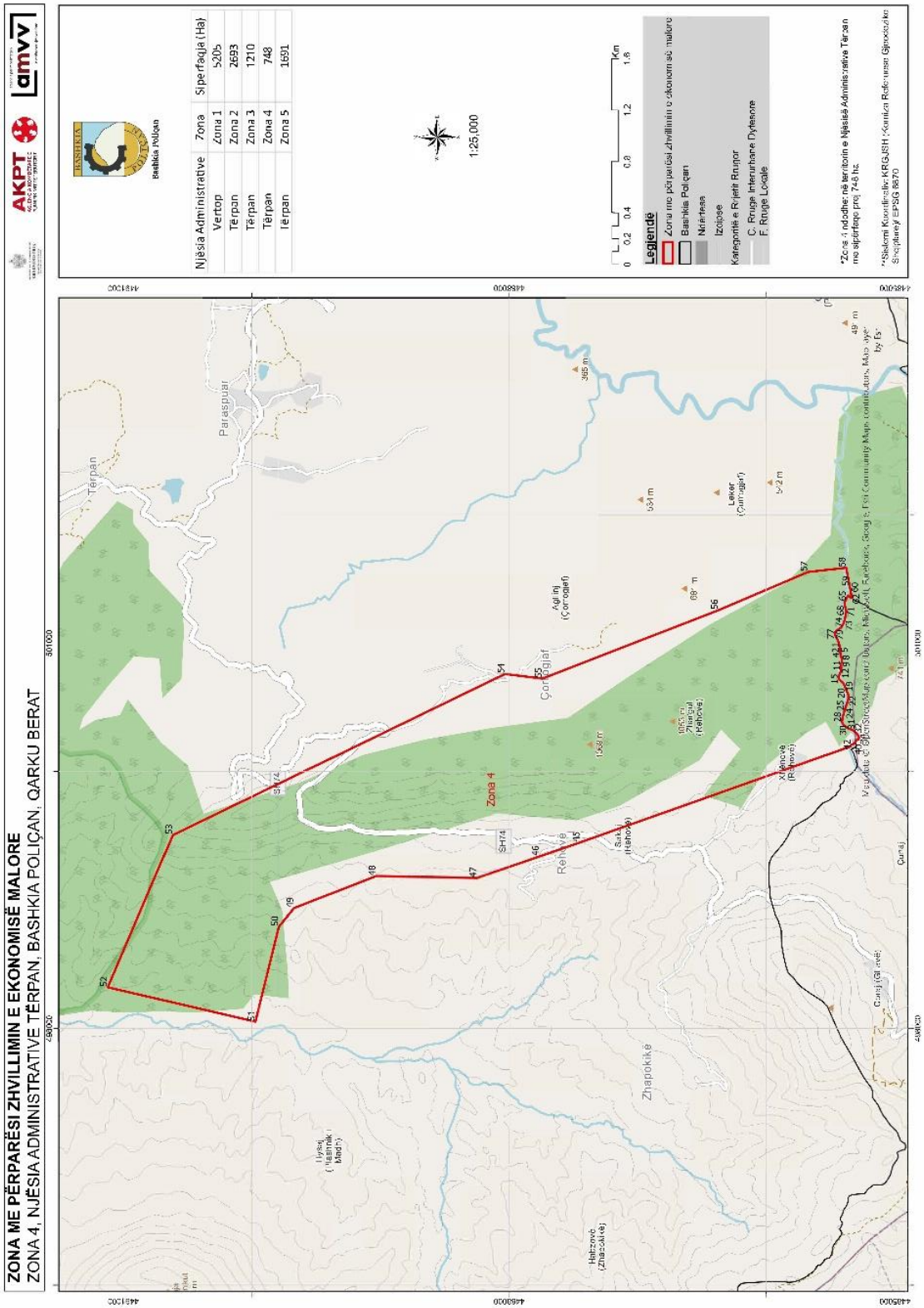
ZONA ME PËRPARËSI ZHVILLIMIN E EKONOMISË MALORE
ZONA 4, NJËSIA ADMINISTRATIVE TËRPAN, BASHKIA POLIÇAN, QARKU BERAT
AKPT
amvv
BASHKIA POLIÇAN
Bashkia Poliçan
Njësia Administrative | Zona | Siperfaqja (Ha)
Vertop | Zona 1 | 5205
Tërpan | Zona 2 | 2693
Tërpan | Zona 3 | 1210
Tërpan | Zona 4 | 748
Tërpan | Zona 5 | 1691
1:25,000
0 0,2 0,4 0,8 1,2 1,6 Km
Legjenda
Zona me përparësi zhvillimin e ekonomisë malore
Bashkia Poliçan
Ndërtesa
Izolipse
Kategoritë e Rrjetit Rrugor
C. Rruga Interurbane Dytësore
F. Rruga Lokale
*Zona 4 ndodhet në territorin e Njësisë Administrative Tërpan me sipërfaqe prej 748 ha.
**Sistemi Koordinativ: KRGJSH (Koordinata Rrafëshore Gjeodezike Shqiptare) EPSG 8670
Tërpan
Paraspuar
Zona 4
Zhapokikë
Çorraj
Relevë
Leker
Xhancë
Hatrovë
Llysa
SH74
44850000
44800000
44750000
460000
501000

Zona 4 Njësia Administrative Tërpan					
Nr.	**Koordinata X**	**Koordinata Y**	**Nr.**	**Koordinata X**	**Koordinata Y**
1	500979.83	4485430.25	**43**	500202.71	4485345.48
2	500971.5	4485429.59	**44**	500196.37	4485343.82
3	500937.6	4485426.89	**45**	499448.69	4487447.65
4	500933.28	4485426.55	**46**	499339.12	4487765.12
5	500922.42	4485424.07	**47**	499171.8	4488249.94
6	500910.36	4485421.32	**48**	499186.19	4489036.13
7	500894.21	4485417.64	**49**	498936.52	4489673.3
8	500863.57	4485412	**50**	498791.13	4489791.29
9	500862.14	4485412.39	**51**	498052.06	4489974.1
10	500849.41	4485415.95	**52**	498319.55	4491122.02
11	500838.08	4485419.12	**53**	499505.8	4490616.3
12	500811.63	4485417.76	**54**	500760.19	4488033.1
13	500781.95	4485420.6	**55**	500724.42	4487742.92
14	500745.4	4485436.04	**56**	501257.63	4486371.14
15	500740.46	4485438.13	**57**	501554.58	4485674.82
16	500718.28	4485433.64	**58**	501587.74	4485379.3
17	500703.64	4485417.59	**59**	501439.45	4485351.17
18	500691.1	4485402.63	**60**	501389.5	4485341.69
19	500664.01	4485390.77	**61**	501379.66	4485340.88
20	500656.34	4485387.41	**62**	501351.41	4485338.55
21	500612.3	4485369.06	**63**	501352.46	4485340.25
22	500596.28	4485362.38	**64**	501371.24	4485364.81
23	500563.45	4485363.07	**65**	501355.25	4485374.16
24	500498.29	4485384.71	**66**	501323.32	4485389.68
25	500470.99	4485393.78	**67**	501309.71	4485391.3
26	500414.7	4485409.02	**68**	501298.93	4485392.58
27	500400.73	4485410.26	**69**	501278.78	4485384.86
28	500382.91	4485411.84	**70**	501270.47	4485381.67
29	500367.14	4485402.13	**71**	501246.16	4485378.22
30	500339.98	4485370.06	**72**	501219.63	4485383.21
31	500320.38	4485324.32	**73**	501182.49	4485391.26
32	500291.1	4485292.22	**74**	501153.78	4485401.52
33	500286.8	4485290.35	**75**	501121.82	4485419.16
34	500263.71	4485280.26	**76**	501105.67	4485443.33
35	500250.93	4485286.47	**77**	501087.42	4485465.35
36	500241.43	4485305.95	**78**	501080.67	4485465.61
37	500241.18	4485306.48	**79**	501066.23	4485466.17
38	500229.48	4485310.58	**80**	501048.32	4485458.56
39	500225.74	4485308.83	**81**	501024.13	4485444.52
40	500217.86	4485316.54	**82**	500996.01	4485435.46
41	500212.15	4485330.5	**83**	500979.83	4485430.25
42	500208.6	4485339.19			

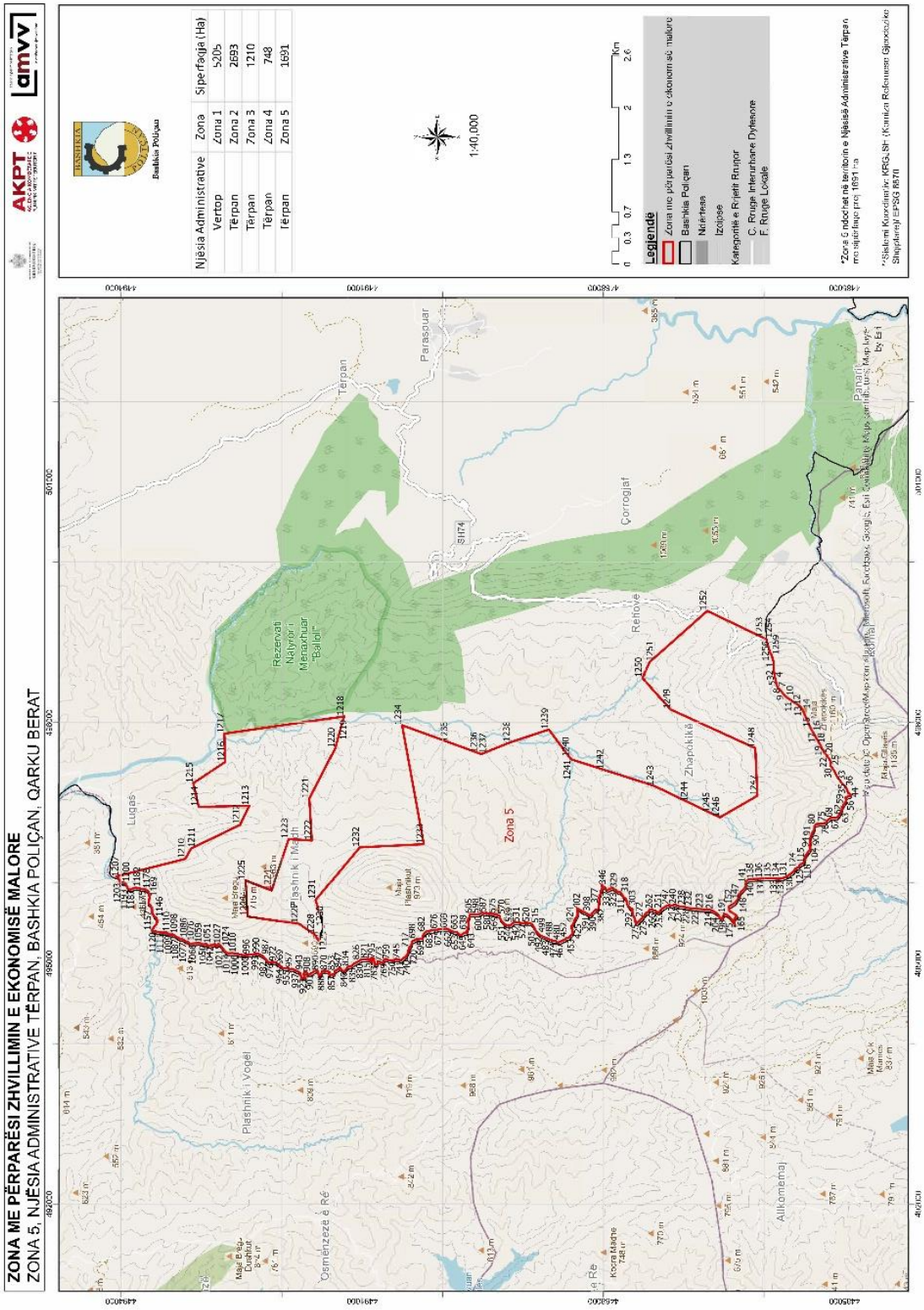
ZONA ME PËRPARËSI ZHVILLIMIN E EKONOMISË MALORE
ZONA 5, NJËSIA ADMINISTRATIVE TËRPAN, BASHKIA POLIÇAN, QARKU BERAT
AKPT
amvv
Bashkia Poliçan
Njësia Administrative | Zona | Sipërfaqja (Ha)
Vertop | Zona 1 | 5205
Tërpan | Zona 2 | 2693
Tërpan | Zona 3 | 1210
Tërpan | Zona 4 | 748
Tërpan | Zona 5 | 1691
1:40,000
0 0,3 0,7 1,3 2 2,6 Km
Legjendë
Zona me përparësi zhvillimin e ekonomisë malore
Bashkia Poliçan
Ndërtesa
Izolime
Kategoritë e Rrjetit Rrugor
C. Rruga Interurbane Dytësore
F. Rruga Lokale
*Zona 5 ndodhet në territorin e Njësisë Administrative Tërpan me sipërfaqe prej 1691 ha
**Sistemi Koordinativ: KRGjSH (Koordinata Referuese Gjeodezike Shqiptarë) EPSG 6870
Tërpan
Parasquar
Çorrogjaf
Rehovë
Zhapokikë
Zona 5
Lugas
Pashnik i Vogël
Pashnik i Madh
Osmenzeza e Re
Allkomemaj
Panaj

Zona 5 Njësia Administrative Tërpan					
Nr.	**Koordinata X**	**Koordinata Y**	**Nr.**	**Koordinata X**	**Koordinata Y**
1	498761.32	4485882.99	**632**	495444.08	4489684.71
2	498661.81	4485881.86	**633**	495441.97	4489684.69
3	498573.4	4485866.4	**634**	495439.55	4489688.1
4	498558.26	4485863.75	**635**	495437.39	4489691.78
5	498490.04	4485847.47	**636**	495431.85	4489690.13
6	498479.07	4485844.85	**637**	495424.19	4489689.25
7	498435.82	4485830.6	**638**	495415.72	4489692.08
8	498394.99	4485789.9	**639**	495407.18	4489695.67
9	498354.06	4485758.74	**640**	495401.07	4489698.25
10	498321.6	4485726.61	**641**	495396.83	4489699.26
11	498268.45	4485651.89	**642**	495389.94	4489700.24
12	498212.28	4485563.38	**643**	495383.92	4489700.44
13	498170.81	4485526.65	**644**	495381.2	4489723.69
14	498162.9	4485523.15	**645**	495380.62	4489728.71
15	497934.84	4485422.34	**646**	495380.11	4489733.08
16	497888.55	4485396.4	**647**	495372	4489741.84
17	497809.67	4485349.98	**648**	495366.91	4489747.34
18	497733.93	4485306.78	**649**	495360.2	4489755.99
19	497668.67	4485273.22	**650**	495353.99	4489767.3
20	497613.97	4485241.89	**651**	495351.01	4489777.39
21	497578.3	4485216.59	**652**	495356.68	4489786.11
22	497573.01	4485212.84	**653**	495364.48	4489798.11
23	497542.59	4485188.15	**654**	495373.39	4489805.88
24	497522.69	4485180.56	**655**	495380.16	4489815.22
25	497502.53	4485172.87	**656**	495384.59	4489821.62
26	497483.03	4485175.31	**657**	495389.47	4489828.67
27	497482.84	4485175.33	**658**	495388.59	4489842.03
28	497479.21	4485175.78	**659**	495387.95	4489851.82
29	497461.21	4485175.58	**660**	495391.26	4489862.97
30	497438.11	4485158.38	**661**	495396.68	4489875.2
31	497395.06	4485127.19	**662**	495401.33	4489885.57
32	497355.01	4485110.85	**663**	495410.39	4489902.87
33	497326.61	4485094.65	**664**	495414.52	4489911.91
34	497279.36	4485060.23	**665**	495418.91	4489921.49
35	497247.84	4485038.7	**666**	495424.09	4489931.07
36	497203.87	4484993.8	**667**	495428.21	4489940.91
37	497190.22	4484983.59	**668**	495430.98	4489953.64
38	497173.9	4484976	**669**	495428.24	4489961.81
39	497154.38	4484969.42	**670**	495429.64	4489978.49
40	497142.8	4484963.47	**671**	495428.41	4489993.29
41	497128.56	4484959.6	**672**	495427.18	4490008.62
42	497122.25	4484955.29	**673**	495427.01	4490023.97
43	497116.01	4484945.7	**674**	495425.49	4490040.62

44	497104.57	4484927.04	**675**	495423	4490050.64
45	497101.74	4484925.22	**676**	495418.89	4490063.3
46	497094.1	4484926.59	**677**	495416.68	4490071.47
47	497083.44	4484932.82	**678**	495416.6	4490078.09
48	497083.34	4484941.29	**679**	495418.09	4490087.36
49	497083.26	4484948.7	**680**	495399.68	4490194.04
50	497080.49	4484959.78	**681**	495391.84	4490208.24
51	497074.01	4484970.83	**682**	495388.22	4490214.81
52	497069.64	4484982.95	**683**	495376.59	4490223.41
53	497066.96	4484990.37	**684**	495367.79	4490229.93
54	497052.66	4484986.47	**685**	495356.84	4490238.53
55	497040.52	4484983.15	**686**	495348.57	4490244.26
56	497029.93	4484983.03	**687**	495336.62	4490248.36
57	497014.01	4484987.09	**688**	495330.81	4490247.23
58	497004.38	4484992.93	**689**	495324.47	4490247.16
59	496980.9	4485009.61	**690**	495312.8	4490249.15
60	496965.64	4485020.14	**691**	495304	4490255.66
61	496944.15	4485028.78	**692**	495302.05	4490264.37
62	496916.55	4485035.35	**693**	495303.24	4490275.49
63	496886.28	4485044	**694**	495299.91	4490289.21
64	496851.11	4485064.78	**695**	495297.59	4490307.18
65	496826.55	4485083.03	**696**	495299.35	4490315.4
66	496814.16	4485101.94	**697**	495298.98	4490324.39
67	496810.74	4485123.08	**698**	495298.64	4490331.27
68	496812.08	4485145.33	**699**	495293.22	4490342.32
69	496812.4	4485163.86	**700**	495286.27	4490348.59
70	496812.55	4485172.32	**701**	495283.11	4490353.47
71	496809.62	4485176	**702**	495282.71	4490359.93
72	496794.58	4485194.89	**703**	495282.06	4490370.24
73	496786.5	4485207.5	**704**	495278.31	4490374.43
74	496769.36	4485224.78	**705**	495270.86	4490378.05
75	496757.63	4485232.58	**706**	495259.49	4490383.57
76	496745.33	4485243.03	**707**	495242.46	4490385.93
77	496740.31	4485265.74	**708**	495237.16	4490386.66
78	496739.42	4485297.49	**709**	495232.65	4490388.2
79	496735.3	4485334.5	**710**	495227.58	4490391.58
80	496726.56	4485358.22	**711**	495220.37	4490397.32
81	496712.66	4485369.71	**712**	495215.06	4490399.11
82	496701.52	4485371.7	**713**	495210.97	4490400.49
83	496680.88	4485371.99	**714**	495207.87	4490403.52
84	496662.28	4485377.61	**715**	495203.85	4490407.71
85	496645.78	4485385.89	**716**	495198.51	4490411.88
86	496635.66	4485391.6	**717**	495194.25	4490414.48
87	496629.23	4485397.88	**718**	495183.89	4490418.33
88	496613.78	4485406.7	**719**	495180.44	4490419.35
89	496610.63	4485408.5	**720**	495174.36	4490418.49
90	496601.57	4485410.27	**721**	495168.77	4490421.34

91	496586.18	4485413.27	**722**	495164.76	4490424.99
92	496571.81	4485420.52	**723**	495160.75	4490428.65
93	496556.92	4485428.53	**724**	495146.73	4490428.49
94	496542.56	4485432.36	**725**	495144.61	4490428.47
95	496537.25	4485430.85	**726**	495139.66	4490428.41
96	496526.11	4485422.18	**727**	495133.73	4490431.79
97	496511.82	4485425.99	**728**	495130.53	4490433.6
98	496506.51	4485424.48	**729**	495128.96	4490432.79
99	496500.25	4485419.6	**730**	495123.39	4490433.79
100	496498.73	4485419.82	**731**	495119.38	4490436.91
101	496484.91	4485424.96	**732**	495115.1	4490441.1
102	496467.3	4485437.46	**733**	495108.97	4490445.26
103	496460.47	4485432.62	**734**	495102.05	4490449.42
104	496446.95	4485423.72	**735**	495095.42	4490450.66
105	496436.56	4485431.1	**736**	495091.31	4490451.44
106	496429.73	4485426.25	**737**	495078.34	4490468.2
107	496424.39	4485422.73	**738**	495065.85	4490484.34
108	496417.08	4485428.03	**739**	495056.19	4490495.34
109	496386.12	4485450.44	**740**	495046.57	4490503.57
110	496379.57	4485455.93	**741**	495041.3	4490513.44
111	496371.16	4485462.98	**742**	495038.41	4490522.93
112	496359.42	4485471.31	**743**	495037.15	4490529.27
113	496346.08	4485480.69	**744**	495038.67	4490534.85
114	496327.99	4485488.95	**745**	495045.28	4490547.23
115	496317.89	4485492.02	**746**	495050.7	4490559.6
116	496301.98	4485494.48	**747**	495053.27	4490577.89
117	496274.96	4485496.82	**748**	495053.58	4490585.44
118	496244.11	4485514.55	**749**	495048.3	4490595.7
119	496239.61	4485532.95	**750**	495036.65	4490608.27
120	496229.9	4485549.25	**751**	495030.26	4490611.38
121	496219.74	4485558.66	**752**	495028.97	4490620.49
122	496204.83	4485566.43	**753**	495031.69	4490625.29
123	496192.01	4485576.35	**754**	495035.98	4490632.09
124	496185.42	4485597.45	**755**	495039.65	4490637.91
125	496180.52	4485609.04	**756**	495038.48	4490657.13
126	496171.44	4485616.34	**757**	495037.99	4490665.06
127	496148.55	4485627.2	**758**	495037.5	4490673
128	496132.48	4485644.49	**759**	495039.81	4490679.77
129	496115.79	4485669.18	**760**	495042.53	4490684.57
130	496092.14	4485700.67	**761**	495048.39	4490692.97
131	496068.85	4485746.99	**762**	495053.29	4490699.99
132	496054.53	4485796.06	**763**	495053	4490706.52
133	496052.55	4485830.98	**764**	495052.46	4490718.82
134	496057.26	4485882.38	**765**	495052.14	4490726.2
135	496058.43	4485942.86	**766**	495041.22	4490729.81
136	496055.68	4486020.32	**767**	495028.47	4490734.04
137	496051.84	4486100.15	**768**	495018.14	4490735.11

138	496044.98	4486191.65	**769**	495010.2	4490735.02
139	496036.3	4486210.08	**770**	495005.8	4490737.75
140	496018.67	4486224.17	**771**	495003.75	4490743.68
141	495998.5	4486229.77	**772**	495005.22	4490753.62
142	495977.84	4486230.59	**773**	495010.59	4490770.76
143	495962.55	4486225.12	**774**	495024.64	4490791.96
144	495952.98	4486229.25	**775**	495024.11	4490803.86
145	495920.91	4486256.41	**776**	495022.46	4490809
146	495885.05	4486290.94	**777**	495014.9	4490810.51
147	495858.95	4486304.94	**778**	495008.55	4490810.04
148	495828.65	4486315.71	**779**	495001.8	4490809.96
149	495795.66	4486330.69	**780**	494999.88	4490810.89
150	495766.32	4486351	**781**	494992.22	4490814.62
151	495748.13	4486368.27	**782**	494985.78	4490822.09
152	495734.09	4486391.93	**783**	494982.1	4490831.57
153	495724.35	4486410.88	**784**	494981.61	4490840.3
154	495706.04	4486438.72	**785**	494983.9	4490847.87
155	495689.09	4486439.59	**786**	494984.69	4490849.19
156	495679.07	4486434.51	**787**	494988.03	4490848.65
157	495676.7	4486430.22	**788**	494997.16	4490848.75
158	495675.3	4486432.35	**789**	495005.89	4490848.85
159	495658.35	4486433.22	**790**	495016.6	4490849.37
160	495648.33	4486428.15	**791**	495023.32	4490852.62
161	495643.71	4486419.77	**792**	495026.52	4490854.73
162	495629.88	4486398.03	**793**	495036.62	4490855.22
163	495613.26	4486369.78	**794**	495047.34	4490855.74
164	495594.99	4486347.08	**795**	495054.3	4490856.08
165	495590.53	4486341.63	**796**	495059.57	4490862.63
166	495587.46	4486343.75	**797**	495065.05	4490869.44
167	495579.17	4486351.07	**798**	495068.05	4490873.17
168	495565.83	4486360.97	**799**	495067.75	4490876.61
169	495550.64	4486369.54	**800**	495066.84	4490886.93
170	495542.94	4486371.83	**801**	495066.28	4490888.67
171	495513.32	4486370.17	**802**	495065.19	4490892.07
172	495497.46	4486367.87	**803**	495059.19	4490895.57
173	495483.36	4486365.07	**804**	495052.87	4490892.72
174	495496.96	4486378.15	**805**	495048.98	4490886.33
175	495507.19	4486381.19	**806**	495043.09	4490880.31
176	495516.04	4486383.83	**807**	495038.74	4490878.27
177	495522.68	4486387.08	**808**	495036.27	4490878.65
178	495530.22	4486393.52	**809**	495036.1	4490880.56
179	495538.1	4486399.01	**810**	495034.45	4490885.7
180	495545.87	4486404.42	**811**	495028.46	4490889.21
181	495558.86	4486415.75	**812**	495022.14	4490886.35
182	495568.08	4486423.79	**813**	495020.19	4490883.15
183	495578.57	4486432.59	**814**	495017.23	4490885.17
184	495587.76	4486443.28	**815**	495015.4	4490889.76

185	495591.28	4486449.88	**816**	495022.28	4490894.83
186	495597.74	4486459.05	**817**	495035.08	4490904.23
187	495606.7	4486471.64	**818**	495040.45	4490908.19
188	495609.56	4486480.14	**819**	495043.91	4490913.27
189	495609.26	4486487.97	**820**	495051.39	4490924.27
190	495615.1	4486496.29	**821**	495054.13	4490928.3
191	495618.85	4486501.64	**822**	495052.48	4490945.13
192	495610.78	4486503.44	**823**	495049.49	4490975.53
193	495600.81	4486505.65	**824**	495048.61	4490994.05
194	495599.71	4486505.9	**825**	495046.79	4491008.92
195	495586.99	4486510.57	**826**	495036.64	4491028.65
196	495573.6	4486515.5	**827**	495025.18	4491047.71
197	495565.74	4486518.8	**828**	495018.74	4491061.2
198	495556.59	4486522.29	**829**	495012.99	4491071.72
199	495550.38	4486528.79	**830**	495004.24	4491084.86
200	495551.83	4486532.19	**831**	494998.44	4491100.34
201	495558.09	4486539.46	**832**	494984.68	4491117.72
202	495565.2	4486546.94	**833**	494967.91	4491137.71
203	495572.35	4486551.89	**834**	494959.69	4491162.43
204	495578.66	4486555.35	**835**	494957.89	4491174.99
205	495585.6	4486558.61	**836**	494952.48	4491185.18
206	495591.37	4486561.31	**837**	494941.71	4491190.9
207	495602.2	4486570.01	**838**	494933.48	4491197.87
208	495613.94	4486579.46	**839**	494923.46	4491206.36
209	495614.43	4486579.85	**840**	494905.12	4491213.36
210	495624.36	4486593.55	**841**	494895.54	4491217.95
211	495635.2	4486608.48	**842**	494894.08	4491229.85
212	495644.75	4486624.68	**843**	494894.32	4491234.52
213	495650.54	4486636.6	**844**	494905.79	4491247.51
214	495653.38	4486648.06	**845**	494914.93	4491257.87
215	495657.9	4486659.96	**846**	494922.8	4491264.25
216	495664.16	4486667.65	**847**	494934.61	4491272.99
217	495669.83	4486674.62	**848**	494938.17	4491280.3
218	495669.54	4486678.72	**849**	494937.42	4491287.57
219	495668.53	4486692.68	**850**	494929.67	4491300.72
220	495668.34	4486710.03	**851**	494921.9	4491314.2
221	495668.88	4486737.13	**852**	494913.83	4491325.69
222	495674.69	4486784.61	**853**	494908.09	4491336.21
223	495677.17	4486827.39	**854**	494900.74	4491342.74
224	495677.04	4486838.82	**855**	494891.11	4491345.94
225	495679.35	4486858.74	**856**	494872.52	4491350.69
226	495681.27	4486876.12	**857**	494863.19	4491357.2
227	495684.77	4486903.25	**858**	494860.82	4491363.5
228	495687.06	4486925.29	**859**	494860.55	4491365.35
229	495690.19	4486948.18	**860**	494859	4491376.01
230	495693.78	4486967.27	**861**	494856.85	4491390.88
231	495699.48	4486987.24	**862**	494858.64	4491407.77

232	495705.73	4486996.2	**863**	494858.91	4491410.03
233	495707.26	4487010.61	**864**	494860.87	4491412.03
234	495708.79	4487025.02	**865**	494864.48	4491418.33
235	495708.19	4487040.25	**866**	494869.08	4491418.2
236	495708.9	4487052.96	**867**	494879.12	4491410.98
237	495711.71	4487066.11	**868**	494886.94	4491405.36
238	495716.66	4487077.6	**869**	494898.09	4491429.72
239	495725.34	4487095.9	**870**	494906.17	4491447.35
240	495728.58	4487109.48	**871**	494907.27	4491449.76
241	495728.46	4487119.22	**872**	494907.35	4491459.61
242	495724.53	4487130.6	**873**	494907.49	4491476.48
243	495721.43	4487141.99	**874**	494906.34	4491490.03
244	495720.45	4487154.26	**875**	494903.93	4491498.61
245	495721.16	4487165.7	**876**	494900.58	4491501.88
246	495724.86	4487175.9	**877**	494893.99	4491500.9
247	495727.51	4487183.21	**878**	494881.7	4491504.31
248	495723.82	4487192.82	**879**	494869.09	4491507.81
249	495715.1	4487215.58	**880**	494859.11	4491512
250	495700.88	4487237.01	**881**	494851.7	4491516.97
251	495680.18	4487270.64	**882**	494845.35	4491529.04
252	495657.56	4487287.31	**883**	494847.09	4491540.2
253	495646.09	4487290.99	**884**	494856.11	4491539.69
254	495637.89	4487304.45	**885**	494863.03	4491542.08
255	495636.84	4487322.64	**886**	494869.68	4491547.03
256	495638.84	4487332.4	**887**	494872.28	4491546.88
257	495647.16	4487346.04	**888**	494886.85	4491546.06
258	495654.25	4487355.01	**889**	494893.77	4491548.45
259	495659.02	4487372.02	**890**	494900.99	4491553.83
260	495664.03	4487388.14	**891**	494905.89	4491558.85
261	495668.53	4487402.58	**892**	494912.48	4491565.58
262	495667.14	4487413.15	**893**	494907.27	4491583.67
263	495665.32	4487424.13	**894**	494904.51	4491593.24
264	495658.04	4487431.25	**895**	494900.45	4491601.13
265	495645.26	4487438.72	**896**	494893.42	4491608.33
266	495632.04	4487447.04	**897**	494888.73	4491613.57
267	495628.99	4487454.62	**898**	494883.74	4491619.15
268	495628.9	4487462.24	**899**	494881.67	4491623.42
269	495624.63	4487466	**900**	494879.27	4491631
270	495613.92	4487476.89	**901**	494873.55	4491639.54
271	495596.84	4487490.24	**902**	494864.82	4491650.36
272	495570.82	4487507.3	**903**	494861.12	4491655.94
273	495544.68	4487535.37	**904**	494861.01	4491665.86
274	495504.44	4487574.7	**905**	494861.59	4491673.15
275	495500.05	4487581.6	**906**	494864.5	4491678.47
276	495495.06	4487589.43	**907**	494871.07	4491683.18
277	495514.24	4487603.35	**908**	494881.58	4491689.92
278	495530.9	4487601.58	**909**	494889.46	4491694.97

279	495537.63	4487605.89	**910**	494889.4	4491699.93
280	495541.17	4487610.12	**911**	494889.32	4491707.54
281	495561.64	4487607.95	**912**	494889.18	4491719.64
282	495568.36	4487612.26	**913**	494880.73	4491721.95
283	495573.11	4487617.92	**914**	494873.58	4491723.9
284	495573.37	4487618.24	**915**	494864.29	4491726.45
285	495578.43	4487620.41	**916**	494859.37	4491727.79
286	495587.69	4487624.75	**917**	494853.76	4491721.69
287	495594.39	4487631.6	**918**	494848.53	4491716.01
288	495604.6	4487635.82	**919**	494847.45	4491714.91
289	495605.44	4487635.87	**920**	494842.85	4491717.53
290	495619	4487634.75	**921**	494833.55	4491720.08
291	495635.52	4487633.67	**922**	494826.95	4491718.68
292	495646.04	4487639.71	**923**	494823.02	4491715.32
293	495647.3	4487641.28	**924**	494818.2	4491710.08
294	495649.74	4487641.12	**925**	494817.13	4491714.26
295	495666.26	4487640.04	**926**	494816.02	4491723.58
296	495674.82	4487639.48	**927**	494814.55	4491735.81
297	495682.62	4487653.34	**928**	494815.45	4491744.42
298	495688.84	4487664.42	**929**	494817.99	4491753.38
299	495685.03	4487664.38	**930**	494820.63	4491758.81
300	495693.59	4487672.88	**931**	494829.79	4491760.4
301	495696.64	4487675.91	**932**	494834.73	4491761.78
302	495699.26	4487678.51	**933**	494835.77	4491762.49
303	495713.52	4487690.52	**934**	494840.05	4491763.23
304	495730.33	4487701.3	**935**	494860.52	4491766.77
305	495735.45	4487704.01	**936**	494872.35	4491768.81
306	495742.67	4487704.31	**937**	494882.19	4491781.57
307	495760.31	4487710.14	**938**	494887.08	4491787.91
308	495773.4	4487710.68	**939**	494894.6	4491795.61
309	495791.96	4487716.81	**940**	494899.34	4491800.45
310	495800.14	4487719.52	**941**	494902.36	4491811.91
311	495815.43	4487737.4	**942**	494904.16	4491818.73
312	495824.2	4487747.66	**943**	494911.67	4491836.83
313	495834.67	4487757.94	**944**	494914.57	4491843.81
314	495846.89	4487763.15	**945**	494918.14	4491849.8
315	495859.1	4487768.37	**946**	494922.04	4491855.8
316	495867.92	4487775.25	**947**	494924.62	4491862.12
317	495874.8	4487780.62	**948**	494928.86	4491867.46
318	495876.71	4487783.39	**949**	494930.79	4491871.78
319	495881.71	4487790.64	**950**	494928.42	4491877.05
320	495886.32	4487797.33	**951**	494926.41	4491879.34
321	495887.41	4487811.02	**952**	494923.72	4491882.95
322	495888.15	4487820.35	**953**	494922.36	4491885.85
323	495893.13	4487828.45	**954**	494922.31	4491890.87
324	495898.18	4487831.04	**955**	494922.69	4491896.77
325	495904.1	4487831.96	**956**	494932.36	4491908.52

326	495911.02	4487842.11	**957**	494937.58	4491914.87
327	495917.55	4487854.56	**958**	494942.48	4491920.55
328	495923.13	4487866.37	**959**	494945.2	4491923.7
329	495930.33	4487875.03	**960**	494942.66	4491934.12
330	495936.6	4487882.4	**961**	494937.11	4491956.88
331	495941.18	4487887.78	**962**	494936.34	4491966.47
332	495935.79	4487898.27	**963**	494937.55	4491976.41
333	495930.92	4487907.73	**964**	494939.77	4491984.37
334	495929.5	4487920.74	**965**	494945.63	4491993.37
335	495923.37	4487929.24	**966**	494952.52	4491998.41
336	495920.08	4487939.04	**967**	494957.22	4492001.85
337	495911.74	4487946.57	**968**	494961.44	4492011.66
338	495916.05	4487959	**969**	494971.7	4492027.75
339	495920.53	4487966	**970**	494982.76	4492045.08
340	495933.66	4487973.8	**971**	495006.39	4492075.37
341	495939.65	4487977.36	**972**	495014.85	4492092
342	495946.63	4487981.51	**973**	495017.44	4492108
343	495952.16	4487994.33	**974**	495017.93	4492123.22
344	495955.01	4488000.95	**975**	495018.08	4492127.7
345	495962.49	4488007.15	**976**	495013.11	4492139.71
346	495969.09	4488012.62	**977**	495010.39	4492146.63
347	495979.82	4488021.51	**978**	495010.29	4492154.9
348	495966.4	4488016.93	**979**	495012.2	4492161.87
349	495957.92	4488017.89	**980**	495015.74	4492170.18
350	495952.84	4488018.47	**981**	495022.93	4492178.53
351	495947.48	4488015.23	**982**	495030.46	4492185.24
352	495941.2	4488008.34	**983**	495039.62	4492194.6
353	495935.33	4488013.3	**984**	495050.44	4492203
354	495926.83	4488016.38	**985**	495065.55	4492212.76
355	495924.68	4488019.26	**986**	495095.62	4492245.2
356	495914.55	4488025.5	**987**	495102.74	4492259.17
357	495908.47	4488025.43	**988**	495113.4	4492282.12
358	495902.36	4488027.47	**989**	495120.24	4492291.14
359	495899.93	4488031.68	**990**	495118.5	4492299.39
360	495894.89	4488032.68	**991**	495116.41	4492308.63
361	495890.94	4488030.78	**992**	495115.95	4492319.54
362	495883.25	4488033.08	**993**	495115.42	4492337.4
363	495879.27	4488033.56	**994**	495113.6	4492351.61
364	495871.34	4488033.47	**995**	495111.41	4492369.78
365	495866.86	4488031.57	**996**	495106.49	4492394.87
366	495860.38	4488032.22	**997**	495105.26	4492416.36
367	495855.69	4488037	**998**	495104.71	4492435.21
368	495849.53	4488043.28	**999**	495103.27	4492445.78
369	495842.78	4488050.16	**1000**	495101.8	4492458.67
370	495824.29	4488052.52	**1001**	495100.67	4492470.9
371	495814.75	4488053.73	**1002**	495100.55	4492481.15
372	495806.03	4488053.1	**1003**	495102.7	4492495.73

373	495796.66	4488051.12	**1004**	495107.4	4492519.28
374	495772.43	4488052.46	**1005**	495111.21	4492533.22
375	495764.49	4488052.9	**1006**	495115.04	4492545.83
376	495754.68	4488054.64	**1007**	495116.58	4492555.44
377	495745.92	4488057.98	**1008**	495118.77	4492567.05
378	495735.08	4488057.06	**1009**	495121.94	4492579.33
379	495725.82	4488057.22	**1010**	495124.07	4492595.56
380	495716.54	4488058.97	**1011**	495126.24	4492608.16
381	495708.05	4488060.72	**1012**	495127.05	4492612.84
382	495698.8	4488060.09	**1013**	495125.65	4492631.31
383	495686.73	4488060.64	**1014**	495124.87	4492641.56
384	495652.23	4488079.3	**1015**	495124.61	4492664.05
385	495669.4	4488095.58	**1016**	495128.06	4492681.3
386	495653.56	4488111.06	**1017**	495132.91	4492690.62
387	495636.41	4488130.34	**1018**	495139.1	4492698.96
388	495614.65	4488145.33	**1019**	495148.28	4492707
389	495602.68	4488155.36	**1020**	495156.49	4492712.06
390	495595.78	4488166.71	**1021**	495175.47	4492730.8
391	495595.67	4488176.44	**1022**	495190.55	4492743.21
392	495601.53	4488182.01	**1023**	495199.4	4492749.93
393	495610.35	4488188.46	**1024**	495204.65	4492753.63
394	495615.25	4488204.18	**1025**	495213.83	4492761.01
395	495621.91	4488214.42	**1026**	495223.35	4492767.74
396	495630.23	4488226.79	**1027**	495234.16	4492777.46
397	495635.54	4488243.78	**1028**	495239.03	4492785.45
398	495641.28	4488260.78	**1029**	495238.98	4492790.08
399	495647.93	4488271.86	**1030**	495235.93	4492796.67
400	495656.68	4488283.81	**1031**	495231.24	4492801.57
401	495662.1	4488291.07	**1032**	495225.24	4492805.15
402	495674.15	4488310.68	**1033**	495220.56	4492810.06
403	495678.3	4488318.34	**1034**	495217.52	4492814.98
404	495677.79	4488325.96	**1035**	495218.12	4492820.62
405	495677.54	4488329.67	**1036**	495221.05	4492825.28
406	495657.06	4488324.88	**1037**	495225.97	4492828.64
407	495649.46	4488323.1	**1038**	495232.56	4492830.7
408	495641.85	4488322.16	**1039**	495240.61	4492833.22
409	495630.86	4488321.19	**1040**	495233.3	4492853.21
410	495621.54	4488321.09	**1041**	495227.15	4492870.01
411	495608.42	4488321.36	**1042**	495225.73	4492879.26
412	495604.17	4488322.58	**1043**	495223.31	4492888.17
413	495593.13	4488325.84	**1044**	495220.26	4492894.42
414	495582.06	4488331.65	**1045**	495218.52	4492902.34
415	495574.37	4488337.91	**1046**	495217.45	4492908.94
416	495568.83	4488340.81	**1047**	495218.31	4492920.53
417	495559.44	4488347.47	**1048**	495220.55	4492927.51
418	495553.47	4488351.64	**1049**	495224.8	4492931.86
419	495544.13	4488354.07	**1050**	495230.37	4492936.55

420	495540.28	4488356.91	**1051**	495235.95	4492940.25
421	495534.73	4488361.08	**1052**	495243.82	4492945.47
422	495529.86	4488361.24	**1053**	495239.41	4492956.51
423	495521.39	4488361.56	**1054**	495235.32	4492966.72
424	495510.12	4488366.73	**1055**	495233.53	4492978.28
425	495501.8	4488372.14	**1056**	495235.42	4492986.9
426	495494.56	4488376.5	**1057**	495237.83	4492993.7
427	495484.97	4488381.89	**1058**	495243.49	4493004.86
428	495475.16	4488388.34	**1059**	495247.37	4493012.51
429	495467.47	4488394.18	**1060**	495250.94	4493019.17
430	495461.51	4488397.29	**1061**	495254.15	4493027.48
431	495451.71	4488398.55	**1062**	495256.37	4493036.1
432	495449.43	4488398.85	**1063**	495255.28	4493044.36
433	495437.28	4488400.41	**1064**	495254.53	4493052.29
434	495427.49	4488391.34	**1065**	495253.47	4493063.47
435	495418.7	4488392.48	**1066**	495247.49	4493089.93
436	495410.26	4488389.42	**1067**	495245.97	4493119.73
437	495407.53	4488387.48	**1068**	495243.79	4493123.97
438	495401.41	4488386.14	**1069**	495241.42	4493128.57
439	495397.19	4488384.82	**1070**	495240.98	4493138.49
440	495391.95	4488380.53	**1071**	495244.2	4493146.14
441	495387.87	4488376.75	**1072**	495248.76	4493152.81
442	495386.23	4488377.7	**1073**	495256.92	4493162.49
443	495375.3	4488384.46	**1074**	495265.44	4493169.87
444	495366.56	4488389.86	**1075**	495270.35	4493174.12
445	495360.38	4488394.02	**1076**	495270.22	4493185.8
446	495353.23	4488400.6	**1077**	495270.45	4493191.88
447	495342.2	4488410.75	**1078**	495272.41	4493197.08
448	495331.36	4488414.86	**1079**	495275	4493202.07
449	495323.21	4488424.08	**1080**	495278.24	4493207.73
450	495321.22	4488431.26	**1081**	495284.11	4493215.41
451	495319.82	4488442.67	**1082**	495288.35	4493220.42
452	495317.43	4488448.15	**1083**	495292.25	4493227.08
453	495313.7	4488459.74	**1084**	495299.37	4493241.06
454	495307.04	4488468.35	**1085**	495303.83	4493256
455	495300.66	4488471.03	**1086**	495308.59	4493273.92
456	495291.44	4488481.5	**1087**	495310.77	4493285.52
457	495288.61	4488488.67	**1088**	495313.34	4493292.5
458	495287.03	4488497.75	**1089**	495315.08	4493296.3
459	495286.95	4488504.52	**1090**	495321.81	4493304.17
460	495284.77	4488510.21	**1091**	495326.38	4493309.52
461	495280.04	4488516.3	**1092**	495329.98	4493312.87
462	495278.7	4488519.05	**1093**	495331.14	4493314.79
463	495278.28	4488521.99	**1094**	495340.72	4493328.54
464	495277.59	4488526.85	**1095**	495345.61	4493335.54
465	495275.88	4488528.74	**1096**	495351.8	4493344.22
466	495272.49	4488529.12	**1097**	495355.98	4493354.19

467	495266.75	4488531.18	**1098**	495358.9	4493361.14
468	495266.48	4488536.04	**1099**	495358.45	4493369.77
469	495266.42	4488541.75	**1100**	495357.61	4493385.97
470	495263.81	4488551.09	**1101**	495357.88	4493391.27
471	495260.02	4488558.46	**1102**	495358.16	4493395.24
472	495257.02	4488566.62	**1103**	495361.41	4493400.57
473	495257.98	4488572.3	**1104**	495364.69	4493403.58
474	495262.98	4488577.8	**1105**	495367.03	4493405.74
475	495269.77	4488585.29	**1106**	495368.9	4493411.24
476	495273.92	4488592.74	**1107**	495371.34	4493417.82
477	495278.3	4488602.58	**1108**	495375.69	4493425.55
478	495279.26	4488611.59	**1109**	495379.26	4493431.21
479	495280.74	4488620.87	**1110**	495383.95	4493438.64
480	495282.48	4488631.2	**1111**	495382.78	4493470.62
481	495285.8	4488641.3	**1112**	495382.3	4493483.85
482	495289.08	4488655.35	**1113**	495383.12	4493499.08
483	495293.93	4488671.28	**1114**	495383.36	4493507.02
484	495303.02	4488685.94	**1115**	495383.93	4493515.63
485	495306.64	4488693.92	**1116**	495384.52	4493521.92
486	495311.79	4488705.88	**1117**	495386.19	4493529.2
487	495315.65	4488715.19	**1118**	495389.6	4493540.51
488	495319.51	4488725.28	**1119**	495393.11	4493552.13
489	495323.38	4488733.79	**1120**	495394.66	4493561.41
490	495326.71	4488743.09	**1121**	495397.17	4493572.69
491	495330.58	4488752.13	**1122**	495396.34	4493582.33
492	495334.72	4488760.64	**1123**	495393.66	4493590.51
493	495341.44	4488774.21	**1124**	495395.26	4493595.16
494	495345.82	4488785.11	**1125**	495399.13	4493604.47
495	495351.28	4488793.37	**1126**	495410.27	4493613.32
496	495357.27	4488801.38	**1127**	495415.03	4493611.01
497	495363.81	4488808.33	**1128**	495427.27	4493605.32
498	495369.32	4488814.19	**1129**	495435.81	4493599.07
499	495373.23	4488817.43	**1130**	495446.43	4493596.01
500	495379.27	4488821.47	**1131**	495453.4	4493588.68
501	495381.22	4488822.77	**1132**	495458.74	4493583.97
502	495389.47	4488831.64	**1133**	495466.23	4493577.71
503	495394.7	4488837.26	**1134**	495475.3	4493570.93
504	495399.75	4488840.86	**1135**	495482.8	4493563.07
505	495407.05	4488845.07	**1136**	495495.61	4493554.22
506	495415.46	4488849.93	**1137**	495510.46	4493551.21
507	495427.58	4488854.03	**1138**	495521.58	4493551.34
508	495435.74	4488857.83	**1139**	495527.93	4493551.94
509	495448.18	4488863.62	**1140**	495535.31	4493554.14
510	495451.24	4488867.53	**1141**	495535.4	4493554.33
511	495456.46	4488874.2	**1142**	495538.38	4493552.27
512	495462.75	4488879.3	**1143**	495546.92	4493554.81
513	495469.6	4488881.5	**1144**	495558.66	4493558.31

514	495483.26	4488885.87	**1145**	495567.37	4493559.13
515	495490.57	4488898.67	**1146**	495573.83	4493574.36
516	495494.98	4488906.39	**1147**	495577.44	4493582.87
517	495497.47	4488910.74	**1148**	495589.53	4493590.42
518	495498.8	4488919.93	**1149**	495598.47	4493595.29
519	495499.76	4488926.6	**1150**	495602.69	4493596.92
520	495502.31	4488936.9	**1151**	495609.53	4493600.71
521	495505.85	4488951.23	**1152**	495616.37	4493603.96
522	495504.37	4488965.23	**1153**	495624.26	4493608.81
523	495505.55	4488977.68	**1154**	495631.07	4493615.78
524	495504.15	4488984.81	**1155**	495641.04	4493613.57
525	495501.41	4488992.45	**1156**	495653.21	4493613.71
526	495500.54	4488999.58	**1157**	495666.4	4493618.09
527	495500.46	4489006.72	**1158**	495670.76	4493620.17
528	495501.13	4489017.58	**1159**	495671.77	4493619.94
529	495502.1	4489025	**1160**	495683.95	4493620.08
530	495503.02	4489030.05	**1161**	495697.13	4493624.46
531	495505.34	4489042.76	**1162**	495710.82	4493630.97
532	495508.86	4489059.21	**1163**	495724.53	4493635.89
533	495510.05	4489070.86	**1164**	495740.72	4493655.13
534	495510.97	4489082.78	**1165**	495743.67	4493658.4
535	495511.34	4489087.58	**1166**	495748	4493657.66
536	495509.96	4489101.81	**1167**	495767.08	4493655.76
537	495509.06	4489111.06	**1168**	495806.36	4493646.15
538	495505.53	4489119.75	**1169**	495823.31	4493645.29
539	495500.41	4489127.9	**1170**	495844.98	4493648.18
540	495494.78	4489134.45	**1171**	495856.37	4493651.96
541	495488.62	4489140.99	**1172**	495875.71	4493654.55
542	495482.48	4489145.95	**1173**	495888.9	4493658.93
543	495473.67	4489152.46	**1174**	495898.88	4493665.93
544	495470.41	4489159.57	**1175**	495911.9	4493684.6
545	495469.77	4489163.61	**1176**	495919.67	4493699.51
546	495469.97	4489175.71	**1177**	495922.68	4493714.37
547	495470.12	4489185.23	**1178**	495925.61	4493735.58
548	495470.83	4489192.91	**1179**	495929.13	4493752.56
549	495473.88	4489203.53	**1180**	495933.15	4493771.13
550	495474.59	4489211.21	**1181**	495938.26	4493787.6
551	495477.71	4489216.54	**1182**	495941.78	4493803.52
552	495487.42	4489223.26	**1183**	495941.64	4493816.22
553	495492.05	4489234.43	**1184**	495940.99	4493826.27
554	495509.6	4489250.24	**1185**	495938.79	4493833.66
555	495521.51	4489262	**1186**	495934.43	4493845.26
556	495532.36	4489272.72	**1187**	495929.02	4493854.72
557	495541.97	4489281.25	**1188**	495923.61	4493865.78
558	495548.28	4489281.69	**1189**	495918.69	4493878.96
559	495555.67	4489283.89	**1190**	495918.07	4493887.42
560	495561.1	4489288.12	**1191**	495919.03	4493895.9

561	495562.09	4489288.14	**1192**	495922.61	4493906.53
562	495570.03	4489287.43	**1193**	495926.78	4493912.93
563	495579.02	4489288.06	**1194**	495936.77	4493918.33
564	495586.4	4489290.26	**1195**	495946.78	4493922.68
565	495590.63	4489293.55	**1196**	495959.96	4493927.6
566	495592.96	4489295.36	**1197**	495973.13	4493933.57
567	495596.85	4489302.29	**1198**	495987.34	4493940.08
568	495596.25	4489308.37	**1199**	495998.36	4493948.68
569	495596.71	4489314.72	**1200**	496003.02	4493958.26
570	495600.08	4489320.32	**1201**	496005.01	4493969.4
571	495606.37	4489325.68	**1202**	496004.82	4493986.34
572	495613.19	4489331.49	**1203**	496007.84	4494000.13
573	495613.11	4489338.45	**1204**	496021.42	4494016.17
574	495613.7	4489355.92	**1205**	496041.96	4494024.87
575	495613.9	4489361.75	**1206**	496058.81	4494033.53
576	495615.41	4489368.91	**1207**	496071.41	4494042.15
577	495616.67	4489374.21	**1208**	496082.37	4494056.56
578	495618.73	4489379.53	**1209**	496083.08	4494057.5
579	495615.68	4489391.13	**1210**	496300.86	4493203.52
580	495616.1	4489400.93	**1211**	496431.19	4493129.17
581	495619.71	4489409.17	**1212**	496724.67	4492520.75
582	495614.58	4489418.64	**1213**	496962.07	4492405.71
583	495613.73	4489423.39	**1214**	496948.84	4493036.09
584	495616.53	4489432.95	**1215**	497245.15	4493103.11
585	495621.21	4489440.67	**1216**	497508.2	4492706.74
586	495625.89	4489447.87	**1217**	497861.6	4492716.1
587	495629.1	4489452.8	**1218**	498076.6	4491225.6
588	495626.23	4489464.01	**1219**	498045.21	4491238.98
589	495623.74	4489473.77	**1220**	497679.33	4491338.16
590	495623.4	4489480.65	**1221**	497052.13	4491657.48
591	495624.89	4489489.39	**1222**	496529.2	4491626.08
592	495627.7	4489498.16	**1223**	496549.45	4491914.2
593	495630.51	4489506.66	**1224**	495909.48	4492127.58
594	495631.78	4489510.48	**1225**	496031.72	4492449.8
595	495630.17	4489513.27	**1226**	495583.44	4492427.48
596	495625.31	4489521.68	**1227**	495493.7	4491792.45
597	495622.59	4489528.79	**1228**	495359.66	4491590.11
598	495616.38	4489539.83	**1229**	495278.9	4491542.13
599	495611.81	4489545.86	**1230**	495457.09	4491479.5
600	495606.38	4489557.97	**1231**	495789	4491579.33
601	495606.82	4489565.65	**1232**	496443.99	4491032.15
602	495608.79	4489578.64	**1233**	496484.15	4490234.88
603	495609.46	4489590.29	**1234**	497966.25	4490505.08
604	495612.76	4489601.97	**1235**	497757.06	4489930.23
605	495611.96	4489625.77	**1236**	497623.58	4489563.45
606	495611.48	4489644.81	**1237**	497607.43	4489519.07
607	495605.54	4489655.86	**1238**	497755.44	4489156.87

608	495600.81	4489664.63	**1239**	497912.79	4488680.89
609	495589.29	4489665.46	**1240**	497565.58	4488422.11
610	495579.76	4489666.15	**1241**	497542.83	4488405.15
611	495574.18	4489667.23	**1242**	497411.36	4487995
612	495558.49	4489675.16	**1243**	497210.11	4487367.17
613	495551.84	4489678.53	**1244**	497008.58	4486948.49
614	495546.76	4489682.44	**1245**	496874.99	4486670.94
615	495536.89	4489690.05	**1246**	496817.77	4486552.07
616	495531.17	4489687.8	**1247**	497087.7	4486083.98
617	495530.95	4489687.85	**1248**	497680.71	4486109.72
618	495513.43	4489682.33	**1249**	498162.92	4487165.4
619	495506.05	4489680	**1250**	498556.14	4487515.22
620	495506.02	4489679.99	**1251**	498754.1	4487425.45
621	495502.74	4489681.21	**1252**	499391.56	4486708.29
622	495497.73	4489680.36	**1253**	499057.51	4486012.02
623	495492.19	4489678.18	**1254**	499049.28	4485994.87
624	495482.69	4489675.96	**1255**	499038.22	4485971.82
625	495476.35	4489673.96	**1256**	499029.39	4485969.23
626	495468.82	4489673.62	**1257**	499017.36	4485968.34
627	495460.88	4489673.26	**1258**	498882.55	4485928.83
628	495453.71	4489675.83	**1259**	498838.34	4485906.1
629	495452.09	4489678.46	**1260**	498782.17	4485889.25
630	495450.45	4489683.2	**1261**	498761.32	4485882.99
631	495448.05	4489684.76			

VENDIM
Nr. 272, datë 10.4.2026

PËR SHPALLJEN E DISA ZONAVE ME PËRPARËSI ZHVILLIMIN E EKONOMISË MALORE NË BASHKINË KËLCYRË

Në mbështetje të nenit 100 të Kushtetutës dhe të pikës 1, të nenit 4, të ligjit nr. 20/2025, "Për paketën e maleve", me propozimin e ministrit të Shtetit për Pushtetin Vendor, Këshilli i Ministrave

VENDOSI:

1. Shpalljen "zonë me përparësi zhvillimin e ekonomisë malore" në territorin e Bashkisë Këlcyrë të zonave, si më poshtë vijon:

a) Zona nr. 1, fshatrat Ballaban, Psar, Mazhar, Komarak, Beqaraj, Vinokash, Vinokash Fushë, Kajcë, Pavar, Ball, Kondas, Bubës 1, Bubës 2 dhe Toshkëz, pjesë e Njësisë Administrative Ballaban, Bashkia Këlcyrë, qarku Gjirokastër, me sipërfaqe 6397 (gjashtë mijë e treqind e nëntëdhjetë e shtatë) ha, sipas hartës në sistemin KRGJSH;

b) Zona nr. 2, fshatrat Sukë, Rodenjë, Zhepovë, Topojan, Goricë, Taroninë, Shelq, Fshat i Ri, Delilaj, Luar, Pavar dhe Ballaban, pjesë e njësive administrative Sukë dhe Ballaban, Bashkia Këlcyrë, qarku Gjirokastër, me sipërfaqe 4089 (katër mijë e tetëdhjetë e nëntë) ha, sipas hartës në sistemin KRGJSH;

c) Zona nr. 3, fshatrat Çorogunj, Ujmirë, Podgoran, Podgoran Fushë, Ball dhe Psar, pjesë e njësive administrative Sukë dhe Ballaban, Bashkia Këlcyrë, qarku Gjirokastër, me sipërfaqe 1836 (një mijë e tetëqind e tridhjetë e gjashtë) ha, sipas hartës në sistemin KRGJSH;

ç) Zona nr. 4, fshatrat Katundishtë, Kodrishtë, Fshat Këlcyrë, Podgoran dhe Podgoran Fushë, pjesë e njësive administrative Dëshnicë, Këlcyrë dhe Sukë, Bashkia Këlcyrë, qarku Gjirokastër, me sipërfaqe 2561 (dy mijë e pesëqind e gjashtëdhjetë e një) ha, sipas hartës në sistemin KRGJSH;

d) Zona nr. 5, fshatrat Mërtinjë, Xhanaj, Senican, Fratar, Riban, Kuqar, Varibop, Beduqas, Tolar, Leskovec, Bënjë, Panarit, Gërdas, Goricë, Topojan, Luar dhe Fshat Këlcyrë, pjesë e njësive administrative Dëshnicë, Sukë dhe Këlcyrë, Bashkia Këlcyrë, qarku Gjirokastër, me sipërfaqe 6592 (gjashtë mijë e pesëqind e nëntëdhjetë e dy) ha, sipas hartës në sistemin KRGJSH;

dh) Zona nr. 6, fshati Mbrezhdan, pjesë e Njësisë Administrative Këlcyrë, Bashkia Këlcyrë, qarku Gjirokastër, me sipërfaqe 671 (gjashtëqind e shtatëdhjetë e një) ha, sipas hartës në sistemin KRGJSH;

e) Zona nr. 7, fshatrat Mbrezhdan, Malëshovë, Limar dhe Leskaj, pjesë e Njësisë Administrative Këlcyrë, Bashkia Këlcyrë, qarku Gjirokastër, me sipërfaqe 2515 (dy mijë e pesëqind e pesëmbëdhjetë) ha, sipas hartës në sistemin KRGJSH;

ë) Zona nr. 8, fshati Fshat Këlcyrë, pjesë e Njësisë Administrative Këlcyrë, Bashkia Këlcyrë, qarku Gjirokastër, me sipërfaqe 32 (tridhjetë e dy) ha, sipas hartës në sistemin KRGJSH.

2. Shtrirja, kufijtë dhe pikat e hyrjes e të daljes së këtyre zonave përcaktohen në hartën treguese, sipas sistemit KRGJSH, që i bashkëlidhet këtij vendimi.

3. Llojet e aktiviteteve, që do të zhvillohen në këtë zonë, janë:

a) të zhvillimit ekonomik;

b) të zhvillimit industrial;

c) të zhvillimit turistik.

4. Ngarkohen Ministria e Ekonomisë dhe Inovacionit, Agjencia Shtetërore e Kadastrës dhe Bashkia Këlcyrë për zbatimin e këtij vendimi.

Ky vendim hyn në fuqi pas botimit në Fletoren Zyrtare.

KRYEMINISTËR
Edi Rama

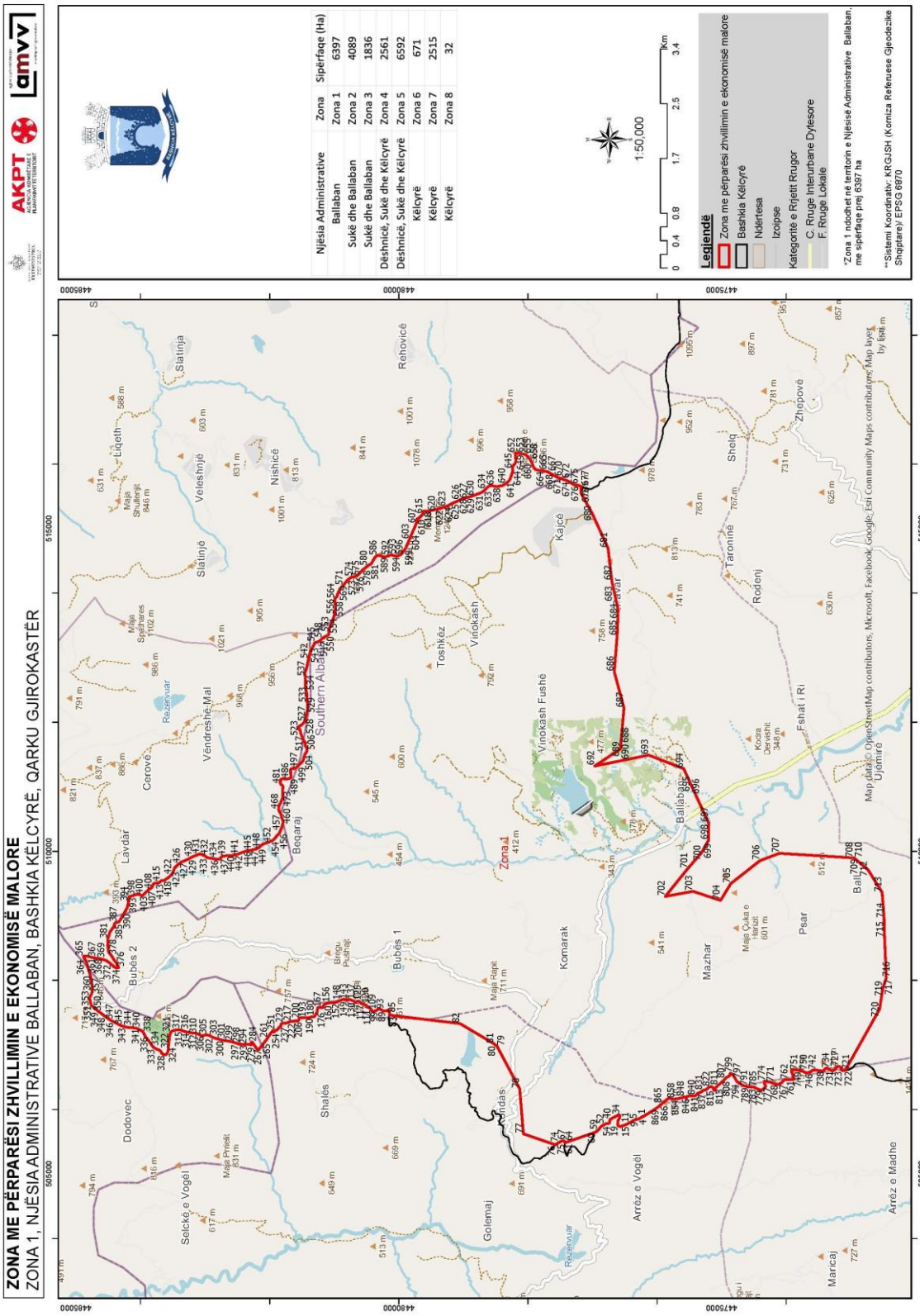
ZONA ME PËRPARËSI ZHVILLIMIN E EKONOMISË MALORE
ZONA 1, NJËSIA ADMINISTRATIVE BALLABAN, BASHKIA KËLCYRË, QARKU GJIROKASTËR
AKPT
amvv
Njësia Administrative
Zona
Sipërfaqe (Ha)
Ballaban
Zona 1
6397
Sukë dhe Ballaban
Zona 2
4089
Sukë dhe Ballaban
Zona 3
1836
Dëshnicë, Sukë dhe Këlcyrë
Zona 4
2561
Dëshnicë, Sukë dhe Këlcyrë
Zona 5
6592
Këlcyrë
Zona 6
671
Këlcyrë
Zona 7
2515
Këlcyrë
Zona 8
32
1:50,000
0 0.4 0.8 1.7 2.5 3.4 Km
Legjendë
Zona me përparësi zhvillimin e ekonomisë malore
Bashkia Këlcyrë
Ndërtesa
Izolipse
Kategoritë e Rrjetit Rrugor
C. Rruge Interurbane Dytesore
F. Rruge Lokale
*Zona 1 ndodhet në territorin e Njësisë Administrative Ballaban, me sipërfaqe prej 6397 ha
**Sistemi Koordinativ: KRGJSH (Koniza Referuese Gjeodezike Shqiptare)/ EPSG 6870
Map data © OpenStreetMap contributors, Microsoft, Facebook, Google, Esri Community Maps contributors, Map layer by Esri
Zona 1
Ballaban
Southern Albania
Bubës 1
Bubës 2
Dodovec
Selcke e Vogël
Shalës
Golemaj
Arrëz e Vogël
Arrëz e Madhe
Mazhar
Psar
Komarak
Vinokash Fushë
Vinokash
Toshkëz
Kaçë
Rehovicë
Slatinjë
Voleshnjë
Nishicë
Lidjeth
Lavdar
Cerovë
Vëndreshë Mal
Beqaraj
Rodonj
Taroninë
Shelq
Zhepovë
Fshat i Ri
Ujëmirë
Mandas
Marcaj

Zona 1 Njësia Administrative Ballaban								
Nr.	**Koordinata X**	**Koordinata Y**	**Nr.**	**Koordinata X**	**Koordinata Y**	**Nr.**	**Koordinata X**	**Koordinata Y**
1	505909.9	4476178.8	**292**	507005.71	4482304.48	**583**	514513.61	4480396.62
2	505893.7	4476207.2	**293**	507006.98	4482342.3	**584**	514533.88	4480383.08
3	505871.78	4476250.23	**294**	507005.44	4482384.63	**585**	514565.89	4480361.21
4	505853.54	4476282.98	**295**	507006.06	4482423.81	**586**	514583.1	4480337.06
5	505844.55	4476305.51	**296**	507006.87	4482432.95	**587**	514587.55	4480318.05
6	505840.26	4476333.65	**297**	507010.75	4482476.8	**588**	514583.64	4480289.42
7	505834.9	4476351.45	**298**	507022.12	4482501.28	**589**	514570.15	4480264.91
8	505832.25	4476356.6	**299**	507054.72	4482613.88	**590**	514566.16	4480243.69
9	505826.37	4476368.03	**300**	507066.37	4482707.18	**591**	514567.65	4480205.59
10	505810.63	4476390.48	**301**	507093.75	4482813.36	**592**	514583.11	4480149.65
11	505792.32	4476429.98	**302**	507116.26	4482882.44	**593**	514597.24	4480116.99
12	505776.55	4476455.21	**303**	507144.26	4482934.63	**594**	514582.85	4480078.71
13	505760.65	4476491.95	**304**	507151.38	4482960.12	**595**	514575.87	4480040.52
14	505758.34	4476497.38	**305**	507154.19	4482992.98	**596**	514582.67	4480001.42
15	505745.15	4476528.31	**306**	507148.62	4483017.26	**597**	514596.74	4479974.05
16	505733.24	4476563.51	**307**	507139.88	4483040.46	**598**	514638.46	4479936.41
17	505732.71	4476575.41	**308**	507135.49	4483054.17	**599**	514675.86	4479906.13
18	505738.88	4476591.36	**309**	507154.28	4483077.68	**600**	514705.67	4479891.65
19	505745.13	4476600.56	**310**	507173.93	4483119.19	**601**	514738.67	4479876.14
20	505753.38	4476607.8	**311**	507182.02	4483153.16	**602**	514784.43	4479855.48
21	505765.66	4476608.91	**312**	507181.61	4483189.15	**603**	514830.15	4479838
22	505773.61	4476609.62	**313**	507195.56	4483265.54	**604**	514911.01	4479802.92
23	505789.14	4476605.83	**314**	507203.54	4483309.04	**605**	514962.07	4479782.32
24	505793.51	4476605.45	**315**	507217.91	4483349.44	**606**	515002.52	4479762.66
25	505801.46	4476604.78	**316**	507230.24	4483382.4	**607**	515081.23	4479730.73
26	505805.11	4476605.32	**317**	507233.03	4483416.31	**608**	515099.29	4479725.64
27	505815.73	4476606.92	**318**	507229.4	4483456.5	**609**	515131.07	4479723.89
28	505828.08	4476602.7	**319**	507220.53	4483491.34	**610**	515145.94	4479719.82
29	505844.87	4476592.96	**320**	507210.69	4483518.75	**611**	515157.74	4479706.19
30	505868.44	4476580.12	**321**	507189.33	4483535.45	**612**	515179.27	4479674.67
31	505891.1	4476577.2	**322**	507124.53	4483554.83	**613**	515194.3	4479656.84
32	505908.52	4476581.37	**323**	507058.83	4483559.38	**614**	515210.37	4479640.08
33	505912.4	4476589.36	**324**	506972.96	4483569	**615**	515227.45	4479627.57
34	505912.3	4476598.88	**325**	506927.43	4483569.54	**616**	515252.9	4479624.68
35	505908.61	4476609.16	**326**	506881.77	4483581.73	**617**	515266.72	4479619.55
36	505900.07	4476626.54	**327**	506859.38	4483595.24	**618**	515273.2	4479607.97
37	505890	4476639.13	**328**	506843.25	4483617.29	**619**	515276.57	4479591.07
38	505880.64	4476659.67	**329**	506848.24	4483643.81	**620**	515270.58	4479559.24
39	505868.84	4476684.94	**330**	506873.3	4483674.8	**621**	515277.3	4479526.49
40	505853.86	4476710.58	**331**	506908.02	4483694.25	**622**	515300.83	4479412.41
41	505841.77	4476726.33	**332**	506921.48	4483720.87	**623**	515331.75	4479299.48
42	505833.38	4476731	**333**	506942.1	4483769.81	**624**	515352.43	4479249.95
43	505821.03	4476734.83	**334**	506967.14	4483802.91	**625**	515397.92	4479159.41
44	505798.39	4476735.76	**335**	507005.97	4483833	**626**	515441.38	4479061.44
45	505786.42	4476740.39	**336**	507062.68	4483873.87	**627**	515459.79	4479025.65
46	505782.37	4476748.28	**337**	507130.9	4483926.53	**628**	515476.14	4478983.48
47	505779.83	4476761.75	**338**	507199.32	4483962.24	**629**	515488.45	4478925.39
48	505778.15	4476769.68	**339**	507223.3	4483994.27	**630**	515499.55	4478879.99
49	505778.86	4476777.63	**340**	507258.47	4484067.73	**631**	515525.72	4478812.52
50	505778.73	4476788.74	**341**	507262.35	4484098.47	**632**	515564.99	4478711.33
51	505772.24	4476800.97	**342**	507266	4484150.39	**633**	515587.56	4478680.88

52	505764.54	4476814.39	**343**	507273.61	4484226.71	**634**	515612.22	4478653.63
53	505755.64	4476828.98	**344**	507283.83	4484258.59	**635**	515640	4478631.71
54	505748.71	4476845.18	**345**	507300.22	4484307.48	**636**	515662.59	4478600.2
55	505740.2	4476860.17	**346**	507354.07	4484413.96	**637**	515665.1	4478565.29
56	505732.14	4476871.19	**347**	507385.21	4484468.31	**638**	515651.27	4478478.32
57	505720.55	4476878.21	**348**	507438.34	4484545.14	**639**	515669.16	4478393.82
58	505697.72	4476895.82	**349**	507518.65	4484651.93	**640**	515700.45	4478342.29
59	505674.42	4476919.37	**350**	507585.48	4484734.21	**641**	515732.67	4478302.42
60	505646.83	4476950.97	**351**	507614.64	4484760.59	**642**	515767.89	4478277.41
61	505480.43	4477429.96	**352**	507647.5	4484773.03	**643**	515862.48	4478245.66
62	505485.62	4477429.01	**353**	507703.47	4484786.37	**644**	515907.1	4478232.4
63	505497.53	4477429.54	**354**	507715.89	4484790.11	**645**	515929.23	4478241.12
64	505504.11	4477432.53	**355**	507728.31	4484793.86	**646**	515957.85	4478238.27
65	505505.66	4477436.25	**356**	507749.47	4484780.9	**647**	515988.75	4478220.62
66	505509.58	4477440.26	**357**	507788.89	4484759.12	**648**	516012.28	4478199.71
67	505513.49	4477445.87	**358**	507828.19	4484747.92	**649**	516052.68	4478185.35
68	505513.95	4477452.22	**359**	507892.77	4484748.65	**650**	516085.44	4478191.01
69	505513.3	4477462.27	**360**	508002.75	4484760.48	**651**	516128.84	4478191.5
70	505510.24	4477475.47	**361**	508094.59	4484783.76	**652**	516174.36	4478192.02
71	505500.79	4477492.31	**362**	508212.75	4484821.09	**653**	516169.5	4478153.85
72	505496.18	4477502.05	**363**	508287.78	4484839.66	**654**	516163.62	4478112.49
73	505488.35	4477515.19	**364**	508329.76	4484865.83	**655**	516157.67	4478076.42
74	505484	4477525.2	**365**	508371.88	4484886.42	**656**	516143.35	4478031.79
75	505468.63	4477550.97	**366**	508376.76	4484829.3	**657**	516104.64	4477991.12
76	505449.13	4477572.72	**367**	508354.34	4484752.82	**658**	516077.36	4477969.64
77	505620.85	4478070.99	**368**	508342.38	4484687.04	**659**	516046.85	4477952.35
78	506318.36	4478128.31	**369**	508337.68	4484634.05	**660**	516012.1	4477935.02
79	506981.8	4478481.33	**370**	508322.38	4484583.06	**661**	515980.45	4477925.13
80	506990.29	4478499.12	**371**	508303.95	4484527.79	**662**	515938.34	4477904.54
81	507016.65	4478525.33	**372**	508256	4484461.61	**663**	515918.47	4477882.08
82	507329.71	4479054.1	**373**	508207.88	4484410.24	**664**	515907.21	4477848.07
83	507452.65	4480087.05	**374**	508190.28	4484375.1	**665**	515902.46	4477800.37
84	507467.14	4480146.32	**375**	508198.1	4484339.2	**666**	515892.53	4477742.03
85	507487.57	4480143.87	**376**	508270.74	4484374.96	**667**	515882.46	4477696.39
86	507502.78	4480144.71	**377**	508323.22	4484415.79	**668**	515858.61	4477651.65
87	507536.78	4480169.04	**378**	508384.22	4484451.42	**669**	515829.52	4477602.62
88	507527.28	4480189.45	**379**	508437.72	4484495.43	**670**	515800.46	4477551.47
89	507525.8	4480203.33	**380**	508544.9	4484511.12	**671**	515790.22	4477520.65
90	507525.62	4480219.87	**381**	508640.88	4484506.2	**672**	515774.78	4477481.3
91	507526.77	4480235.1	**382**	508742.85	4484476.66	**673**	515759.31	4477445.13
92	507529.2	4480253.66	**383**	508796.17	4484443.38	**674**	515749.24	4477399.48
93	507542.89	4480271.68	**384**	508829.32	4484414.11	**675**	515684.82	4477291.82
94	507553.99	4480285.7	**385**	508873.9	4484404.03	**676**	515669.85	4477211.18
95	507553.13	4480302.9	**386**	508893.11	4484390.48	**677**	515657.51	4477178.22
96	507552.3	4480317.45	**387**	508899.79	4484361.97	**678**	515553.21	4477179.65
97	507544.23	4480329.27	**388**	508903.23	4484338.72	**679**	515553.21	4477179.65
98	507534.76	4480347.02	**389**	508948.04	4484308.52	**680**	515239.97	4477006.59
99	507531.36	4480355.59	**390**	509042.35	4484252.18	**681**	514699.18	4476760.15
100	507523.22	4480372.7	**391**	509047.17	4484249.3	**682**	514191.05	4476701.97
101	507522.78	4480373.97	**392**	509118.56	4484209.87	**683**	514120.63	4476685.98
102	507517.75	4480388.52	**393**	509191.83	4484190.59	**684**	513743.54	4476602.36
103	507516.95	4480401.08	**394**	509221.49	4484188.81	**685**	513338.62	4476619.27
104	507519.22	4480404.42	**395**	509251.16	4484187.03	**686**	512781.59	4476662.48
105	507521.5	4480407.75	**396**	509300.01	4484173.82	**687**	512221.99	4476513.17

106	507525.43	4480411.11	**397**	509303.39	4484155.85	**688**	511676.18	4476560.55
107	507528.58	4480414.32	**398**	509306.54	4484126.71	**689**	511588.29	4476568.18
108	507535.9	4480421.81	**399**	509315.54	4484111.53	**690**	511588.24	4476568.18
109	507539.08	4480423.55	**400**	509329.71	4484075.69	**691**	511587.15	4476568.28
110	507545.77	4480427.22	**401**	509335.38	4484042.93	**692**	511320.64	4476964.28
111	507555.63	4480432.62	**402**	509328.28	4484015.32	**693**	511491.03	4476131.17
112	507575.79	4480463.95	**403**	509319.01	4483991.93	**694**	511281.05	4475589.47
113	507586.86	4480479.96	**404**	509315.07	4483966.47	**695**	511042.93	4475480
114	507599.25	4480495.32	**405**	509351.42	4483935.12	**696**	510876.34	4475403.42
115	507611.64	4480512	**406**	509371.81	4483911	**697**	510443.96	4475204.68
116	507623.35	4480530	**407**	509389.01	4483887.9	**698**	510172.49	4475202.65
117	507631.81	4480542.01	**408**	509411.4	4483874.39	**699**	510138.79	4475221.48
118	507633.68	4480552.62	**409**	509420.14	4483850.14	**700**	509981.28	4475309.46
119	507636.81	4480568.53	**410**	509445.85	4483823.96	**701**	509734.1	4475523.58
120	507638.01	4480579.13	**411**	509474.64	4483806.29	**702**	509300.36	4475871.97
121	507639.93	4480584.45	**412**	509500.11	4483800.23	**703**	509379.97	4475443.64
122	507644.5	4480589.79	**413**	509504.71	4483768.52	**704**	509238.66	4475017.65
123	507656.99	4480597.21	**414**	509512.7	4483717.79	**705**	509500.17	4474858.99
124	507667.52	4480602.63	**415**	509527.79	4483693.61	**706**	509855.12	4474405.28
125	507675.33	4480613.97	**416**	509545.96	4483678.99	**707**	509968.16	4474105.37
126	507673.17	4480629.82	**417**	509547.19	4483663.12	**708**	509897.84	4472963.51
127	507672.33	4480645.03	**418**	509547.39	4483646.18	**709**	509896.89	4472948.21
128	507670.21	4480656.92	**419**	509552.87	4483629.31	**710**	509896.58	4472947.84
129	507668.75	4480669.48	**420**	509572.29	4483597.76	**711**	509825.71	4472865.43
130	507668.64	4480678.74	**421**	509603.45	4483556.83	**712**	509710.84	4472731.85
131	507669.89	4480685.37	**422**	509638.82	4483519.11	**713**	509362.53	4472514.27
132	507673.11	4480693.35	**423**	509700.59	4483486.99	**714**	508957.69	4472484.31
133	507678.28	4480704.65	**424**	509739.91	4483474.73	**715**	508795.92	4472483.11
134	507687.41	4480716.01	**425**	509770.94	4483445.44	**716**	508039.99	4472450.53
135	507689.97	4480723.31	**426**	509804.18	4483408.76	**717**	508027.04	4472454.72
136	507691.83	4480734.59	**427**	509832.17	4483367.78	**718**	507984.48	4472468.47
137	507699.64	4480746.58	**428**	509853.92	4483317.21	**719**	507877.02	4472503.19
138	507700.83	4480758.51	**429**	509877.86	4483260.31	**720**	507552.28	4472554.14
139	507700.69	4480770.42	**430**	509911.34	4483201.4	**721**	506605	4473085.29
140	507697.9	4480782.96	**431**	509959.28	4483082.3	**722**	506602.69	4473105.42
141	507697.75	4480796.19	**432**	509933.63	4483010.02	**723**	506602.33	4473137.18
142	507698.93	4480808.78	**433**	509899.22	4482963.04	**724**	506610.18	4473145.21
143	507701.44	4480821.38	**434**	509891.38	4482907.9	**725**	506635.55	4473148.67
144	507704.57	4480836.63	**435**	509879.51	4482833.65	**726**	506657.6	4473164.8
145	507705.69	4480854.51	**436**	509874.75	4482787.01	**727**	506665.33	4473183.95
146	507704.9	4480865.75	**437**	509886.61	4482768.09	**728**	506663.41	4473212.51
147	507697.4	4480885.52	**438**	509911.16	4482750.37	**729**	506653.76	4473223.52
148	507689.95	4480900.66	**439**	509924.19	4482721.93	**730**	506618.63	4473240.59
149	507681.76	4480922.4	**440**	509935.73	4482637.36	**731**	506604.09	4473262.66
150	507673	4480936.86	**441**	509936.6	4482561.14	**732**	506602.1	4473297.58
151	507659.4	4480969.13	**442**	509947.7	4482515.74	**733**	506614.54	4473321.54
152	507655.23	4480986.29	**443**	509973.84	4482451.45	**734**	506630.11	4473348.71
153	507653.66	4481008.77	**444**	509985.88	4482416.65	**735**	506642.58	4473369.5
154	507653.48	4481023.98	**445**	510003.44	4482361.79	**736**	506632.84	4473388.45
155	507653.9	4481045.83	**446**	510013.56	4482310.03	**737**	506632.75	4473396.39
156	507652.95	4481070.96	**447**	510021.42	4482269.88	**738**	506600.77	4473415.08
157	507646	4481100.66	**448**	510032.55	4482222.37	**739**	506594.1	4473443.59
158	507635.11	4481127	**449**	510047.87	4482178.07	**740**	506598.54	4473472.23
159	507629.6	4481146.13	**450**	510079.97	4482148.79	**741**	506602.94	4473504.04

160	507616.25	4481156.57	**451**	510111.19	4482102.56	**742**	506605.78	4473534.25
161	507611.53	4481163.79	**452**	510128.66	4482056.17	**743**	506611.77	4473566.08
162	507608.86	4481166.41	**453**	510142.9	4482013.98	**744**	506603.49	4473596.16
163	507590.93	4481171.5	**454**	510170.1	4481949.71	**745**	506590.63	4473610.31
164	507577.57	4481182.6	**455**	510233.2	4481893.25	**746**	506571.14	4473648.2
165	507575.52	4481188.53	**456**	510284.52	4481849.36	**747**	506564.37	4473684.65
166	507576.78	4481194.5	**457**	510321.77	4481832.85	**748**	506579.82	4473722.94
167	507576.69	4481201.78	**458**	510367.5	4481814.31	**749**	506595.27	4473761.23
168	507581.73	4481224.33	**459**	510395.11	4481807.21	**750**	506606.03	4473793.11
169	507581.58	4481237.57	**460**	510422.72	4481800.11	**751**	506607.29	4473821.71
170	507578.15	4481248.78	**461**	510449.3	4481789.82	**752**	506613.32	4473850.37
171	507570.76	4481257.96	**462**	510478.87	4481796.51	**753**	506617.72	4473882.18
172	507559.49	4481259.81	**463**	510540	4481821.55	**754**	506617.4	4473910.76
173	507546.24	4481261.65	**464**	510562.23	4481821.81	**755**	506582.36	4473919.9
174	507536.28	4481264.18	**465**	510583.33	4481828.4	**756**	506563.39	4473911.74
175	507521.06	4481264.67	**466**	510603.27	4481843.45	**757**	506531.8	4473897.09
176	507508.47	4481266.52	**467**	510634.86	4481858.63	**758**	506508.01	4473893.65
177	507493.16	4481274.28	**468**	510653.87	4481863.08	**759**	506495.35	4473890.33
178	507476.49	4481285.34	**469**	510687.8	4481859.23	**760**	506465.21	4473886.81
179	507461.15	4481295.76	**470**	510713.27	4481853.16	**761**	506459.89	4473935.98
180	507445.18	4481303.52	**471**	510750.59	4481830.29	**762**	506459.57	4473964.56
181	507439.52	4481308.29	**472**	510801.64	4481809.7	**763**	506459.24	4473993.15
182	507433.87	4481313.06	**473**	510831.4	4481799.45	**764**	506457.28	4474026.47
183	507436.29	4481329.22	**474**	510869.55	4481796.7	**765**	506445.95	4474045.4
184	507434.93	4481332.52	**475**	510897.03	4481801.25	**766**	506418.7	4474067.33
185	507435.5	4481340.46	**476**	510920.32	4481801.51	**767**	506399.38	4474090.93
186	507435.4	4481349.06	**477**	510947.84	4481801.82	**768**	506386.32	4474122.55
187	507433.33	4481356.98	**478**	510981.79	4481795.86	**769**	506387.6	4474149.56
188	507427.2	4481372.13	**479**	511008.3	4481791.92	**770**	506392.11	4474171.84
189	507425.84	4481375.42	**480**	511031.29	4481818.65	**771**	506412.44	4474222.11
190	507423.74	4481385.33	**481**	511047.02	4481832.59	**772**	506419.92	4474240.45
191	507423.61	4481397.24	**482**	511073.42	4481838.19	**773**	506424.29	4474275.44
192	507424.13	4481409.81	**483**	511103.15	4481831.11	**774**	506436.49	4474320.04
193	507423.92	4481428.34	**484**	511115.93	4481823.84	**775**	506436.29	4474337.51
194	507423.02	4481449.5	**485**	511123.55	4481805.93	**776**	506402.91	4474340.31
195	507420.86	4481464.7	**486**	511123.84	4481780.53	**777**	506361.22	4474316.81
196	507420.69	4481479.26	**487**	511121.02	4481748.73	**778**	506345.22	4474327.87
197	507420.54	4481492.49	**488**	511123.56	4481711.7	**779**	506307.82	4474357.89
198	507420.36	4481509.03	**489**	511132.33	4481685.33	**780**	506297.61	4474382.92
199	507420.21	4481522.26	**490**	511151.55	4481670.73	**781**	506299.38	4474402.13
200	507416.77	4481533.47	**491**	511178.01	4481671.03	**782**	506314.18	4474438.69
201	507406.08	4481542.62	**492**	511209.72	4481675.62	**783**	506325.17	4474461.98
202	507398.76	4481546.5	**493**	511234.08	4481674.84	**784**	506334.25	4474478.62
203	507392.14	4481546.43	**494**	511256.29	4481677.21	**785**	506345.26	4474499.26
204	507383.86	4481550.96	**495**	511277.55	4481670.04	**786**	506346.42	4474513.83
205	507381.49	4481552.26	**496**	511283.08	4481648.93	**787**	506346.25	4474529.05
206	507371.53	4481555.46	**497**	511281.2	4481627.73	**788**	506345.31	4474553.52
207	507367.9	4481567.92	**498**	511292.16	4481595.03	**789**	506346.38	4474576.03
208	507367.29	4481578.57	**499**	511313.66	4481566.69	**790**	506346.09	4474601.17
209	507371.13	4481590.53	**500**	511346.79	4481539.54	**791**	506360.46	4474617.88
210	507371.39	4481596.48	**501**	511383.24	4481499.72	**792**	506362.74	4474650.99
211	507371.66	4481602.44	**502**	511412.03	4481480.99	**793**	506377	4474676.96
212	507371.56	4481611.04	**503**	511450.25	4481471.89	**794**	506400.98	4474721.57
213	507363.45	4481625.51	**504**	511505.52	4481453.46	**795**	506417.61	4474743.26

214	507361.39	4481632.76	**505**	511544.99	4481427.44	**796**	506438.16	4474769.3
215	507363.91	4481644.04	**506**	511563.07	4481420.23	**797**	506474.02	4474786.58
216	507366.44	4481654	**507**	511591.58	4481426.91	**798**	506534.81	4474823.99
217	507365.64	4481665.9	**508**	511603.26	4481423.86	**799**	506560.2	4474861
218	507362.19	4481678.43	**509**	511610.62	4481428.18	**800**	506557.12	4474869.9
219	507358.1	4481688.97	**510**	511627.39	4481443.19	**801**	506549.83	4474871.14
220	507353.37	4481697.52	**511**	511641.08	4481449.7	**802**	506539.91	4474870.7
221	507346.58	4481712.66	**512**	511661.21	4481448.87	**803**	506529.96	4474872.24
222	507343.13	4481725.2	**513**	511673.99	4481441.6	**804**	506522.26	4474880.1
223	507339.72	4481734.42	**514**	511690.88	4481446.03	**805**	506507.8	4474901.11
224	507336.3	4481744.31	**515**	511696.02	4481459.85	**806**	506492.94	4474928.07
225	507334.23	4481751.57	**516**	511705.4	4481472.66	**807**	506474.85	4474947.39
226	507333.5	4481757.51	**517**	511728.61	4481480.34	**808**	506450.11	4474969.93
227	507335.38	4481767.46	**518**	511764.47	4481492.39	**809**	506421.33	4474999.39
228	507337.25	4481777.41	**519**	511803.44	4481510.83	**810**	506398.21	4475024.6
229	507339.12	4481787.35	**520**	511843.52	4481523.99	**811**	506375.27	4475052.13
230	507332.97	4481804.49	**521**	511864.68	4481525.29	**812**	506355.96	4475074.55
231	507328.22	4481815.02	**522**	511884.72	4481531.87	**813**	506325.9	4475099.22
232	507322.19	4481821.57	**523**	511900.38	4481551.1	**814**	506296	4475110.39
233	507316.84	4481826.8	**524**	511915.08	4481560.86	**815**	506293.93	4475117.91
234	507303.61	4481826.65	**525**	511934.28	4481548.38	**816**	506303.39	4475123.98
235	507296.35	4481824.59	**526**	511955.88	4481510.51	**817**	506312.11	4475124.87
236	507285.74	4481826.45	**527**	511996.61	4481466.5	**818**	506325.17	4475128.59
237	507280.39	4481831.69	**528**	512064.63	4481443.98	**819**	506337.38	4475137.07
238	507279.64	4481839.62	**529**	512141.07	4481425.79	**820**	506346.42	4475145.51
239	507278.24	4481846.22	**530**	512200.49	4481413.75	**821**	506351.79	4475161.84
240	507274.17	4481854.78	**531**	512244.98	4481412.14	**822**	506351.61	4475178.12
241	507262.22	4481858.61	**532**	512335.95	4481419.52	**823**	506346.66	4475194.34
242	507250.25	4481863.77	**533**	512439.67	4481422.82	**824**	506333.8	4475208.49
243	507248.21	4481868.38	**534**	512486.11	4481436.05	**825**	506322.95	4475219.88
244	507246.83	4481873.66	**535**	512564.32	4481447.52	**826**	506311.66	4475234.84
245	507242.12	4481880.22	**536**	512634.24	4481444.08	**827**	506298.73	4475254.55
246	507230.8	4481886.71	**537**	512714.65	4481449.22	**828**	506297.1	4475258.9
247	507226.11	4481891.95	**538**	512763.22	4481460.36	**829**	506298.19	4475267.25
248	507225.36	4481899.22	**539**	512782.4	4481449.99	**830**	506296.05	4475281.12
249	507224.64	4481904.51	**540**	512818.58	4481433.46	**831**	506290.4	4475289.39
250	507223.9	4481911.11	**541**	512875.92	4481419.29	**832**	506285.13	4475298.86
251	507222.49	4481919.04	**542**	512977.76	4481401.38	**833**	506277.5	4475306.32
252	507218.45	4481925.61	**543**	513079.7	4481375.01	**834**	506267.81	4475320.5
253	507211.13	4481928.84	**544**	513164.85	4481335.74	**835**	506263.41	4475323.63
254	507195.22	4481931.3	**545**	513237.86	4481291.64	**836**	506259.96	4475347.81
255	507201.7	4481943.29	**546**	513244.54	4481262.07	**837**	506249.39	4475369.92
256	507216.11	4481956.68	**547**	513264.04	4481223.12	**838**	506241.77	4475376.58
257	507208.85	4481954.62	**548**	513303.65	4481184.39	**839**	506227.73	4475388.73
258	507199.49	4481963.77	**549**	513318.82	4481153.86	**840**	506214.47	4475403.27
259	507182.75	4481980.79	**550**	513336.08	4481125.47	**841**	506208.8	4475412.74
260	507139.25	4482012.19	**551**	513350.17	4481097.04	**842**	506209.65	4475443.32
261	507107.03	4482031.48	**552**	513363.01	4481085.54	**843**	506211.58	4475483.04
262	507093.68	4482039.47	**553**	513392.68	4481082.7	**844**	506206.05	4475515.93
263	507090.23	4482042.05	**554**	513439.3	4481080.05	**845**	506196.66	4475538.06
264	507069.65	4482057.46	**555**	513646.64	4481001.93	**846**	506179.87	4475548.59
265	507031.99	4482088	**556**	513673.19	4480994.82	**847**	506180.21	4475553.36
266	506981.54	4482124.75	**557**	513706.09	4480987.79	**848**	506194.64	4475576.55
267	506937.42	4482164.75	**558**	513734.7	4480985.99	**849**	506192.47	4475586.66

268	506934.22	4482164.48	**559**	513764.38	4480983.15	**850**	506184.01	4475604.22
269	506929.64	4482163.2	**560**	513809.9	4480983.67	**851**	506179.8	4475624.82
270	506925.06	4482161.92	**561**	513833.15	4480987.11	**852**	506169.73	4475659.26
271	506926.12	4482165.43	**562**	513859.61	4480988.47	**853**	506163.1	4475697.69
272	506924.56	4482178.1	**563**	513888.14	4480993.02	**854**	506162.08	4475717.13
273	506927.64	4482186.87	**564**	513915.71	4480989.1	**855**	506156.66	4475738.08
274	506934.15	4482192.06	**565**	513932.78	4480977.65	**856**	506158.47	4475756
275	506941.8	4482198.15	**566**	513946.11	4480957.69	**857**	506161.44	4475774.29
276	506944.12	4482203.73	**567**	513965.21	4480953.67	**858**	506164.46	4475787.43
277	506955.14	4482212.59	**568**	513998.15	4480943.45	**859**	506168.73	4475796.21
278	506963.02	4482217.84	**569**	514036.48	4480924.12	**860**	506168.64	4475802.24
279	506970.9	4482223.09	**570**	514070.51	4480911.45	**861**	506168.87	4475818.84
280	506983.51	4482231.97	**571**	514116.57	4480864.33	**862**	506163.53	4475835.06
281	506996.89	4482242.44	**572**	514169.99	4480821.52	**863**	506138.98	4475864.16
282	507014.25	4482251.38	**573**	514210.6	4480788.1	**864**	506114.43	4475893.27
283	507022.93	4482256.24	**574**	514243.95	4480741.9	**865**	506091.87	4475922.39
284	507037.14	4482264.34	**575**	514256.17	4480691.21	**866**	506068.14	4475949.12
285	507041.04	4482269.94	**576**	514273.67	4480641.65	**867**	506048.88	4475966.77
286	507043.36	4482275.53	**577**	514318.63	4480597.69	**868**	506029.93	4475992.36
287	507043.3	4482281.09	**578**	514362.47	4480560.07	**869**	506004.08	4476031.38
288	507039.31	4482282.63	**579**	514396.85	4480515.99	**870**	505953.57	4476109.02
289	507015.55	4482277.59	**580**	514420.47	4480486.62	**871**	505936.45	4476136.38
290	507005.94	4482284.63	**581**	514453.89	4480434.06	**872**	505921.55	4476160.19
291	507001.08	4482292.52	**582**	514476.36	4480413.14	**873**	505909.9	4476178.8

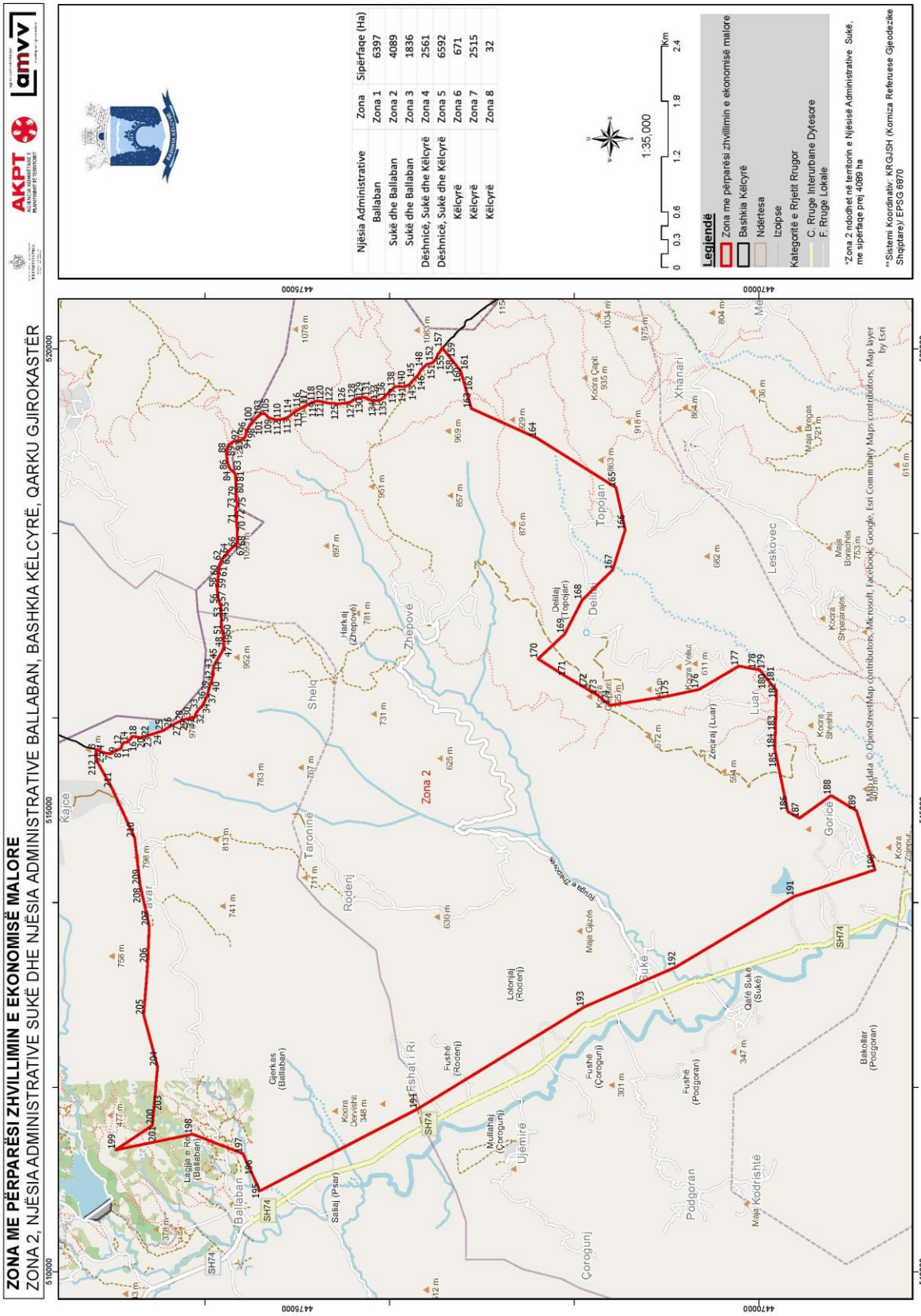
ZONA ME PËRPARËSI ZHVILLIMIN E EKONOMISË MALORE
ZONA 2, NJËSIA ADMINISTRATIVE SUKË DHE NJËSIA ADMINISTRATIVE BALLABAN, BASHKIA KËLCYRË, QARKU GJIROKASTËR
AKPT
amvv
Njësia Administrative | Zona | Sipërfaqe (Ha)
Ballaban | Zona 1 | 6397
Sukë dhe Ballaban | Zona 2 | 4089
Sukë dhe Ballaban | Zona 3 | 1836
Dëshnicë, Sukë dhe Këlcyrë | Zona 4 | 2561
Dëshnicë, Sukë dhe Këlcyrë | Zona 5 | 6592
Këlcyrë | Zona 6 | 671
Këlcyrë | Zona 7 | 2515
Këlcyrë | Zona 8 | 32
1:35,000
0 0.3 0.6 1.2 1.8 2.4 km
Legjendë
Zona me përparësi zhvillimin e ekonomisë malore
Bashkia Këlcyrë
Ndërtesa
Izolipse
Kategoritë e Rrjetit Rrugor
C. Rruge Interurbane Dytesore
F. Rruge Lokale
*Zona 2 ndodhet në territorin e Njësisë Administrative Sukë, me sipërfaqe prej 4089 ha
**Sistemi Koordinativ: KRGJSH (Korniza Referuese Gjeodezike Shqiptare)/ EPSG 6870
Map data © OpenStreetMap contributors, Microsoft, facebook, Google, Esri Community Maps contributors, Map layer by Esri
Zona 2
Sukë
Ballaban
Topojan
Zhepovë
Leskovec
Luar
Gorice
Podgoran
Çorogunj
Ujëmirë
Roderi
Kajcë
Zhavar
Taroninë
Shelq
Xhanari
Delliaj
Kodrishtë
Bakollar
Fushë (Podgoran)
Fushë (Çorogunj)
Fushë (Roderi)
Lolonjaj (Roderi)
Mullahaj (Çorogunj)
Sallaj (Psar)
Gjerkës (Ballaban)
Legja e Re (Ballaban)
Kodra Dervishit
Kodra Çapit
Kodra Shpatarajes
Kodra Sheshit
Kodra Zalepur
Maja Gjatës
Maja Bregës
Maja Borshës
Qafë Sukë (Sukë)
Rruga e Zhvillimit
SH74
SH71
447500
447000
510000
515000
520000

Zona 2 Njësia Administrative Sukë dhe Njësia Administrative Ballaban								
Nr.	Koordinata X	Koordinata Y	Nr.	Koordinata X	Koordinata Y	Nr.	Koordinata X	Koordinata Y
1	515553.21	4477179.65	72	518210.17	4475660.26	143	519617.37	4473780.98
2	515553.21	4477179.65	73	518264.08	4475668.28	144	519645.15	4473758
3	515657.51	4477178.22	74	518289.58	4475660.1	145	519677.25	4473728.72
4	515645.18	4477145.26	75	518309.86	4475645.51	146	519722.2	4473685.82
5	515619.42	4477082.5	76	518327.87	4475644.65	147	519776.53	4473656.79
6	515616.68	4477044.36	77	518344.69	4475655.43	148	519796.88	4473635.84
7	515611.61	4477024.18	78	518365.77	4475664.14	149	519830.12	4473599.16
8	515632.12	4476989.48	79	518396.49	4475662.37	150	519836.76	4473573.83
9	515652.66	4476952.65	80	518430.36	4475663.81	151	519844.49	4473545.33
10	515665.76	4476917.86	81	518590.26	4475661.39	152	519860.62	4473523.28
11	515683.94	4476901.13	82	518640.99	4475669.37	153	519884.17	4473501.31
12	515705.14	4476899.25	83	518669.33	4475690.87	154	519905.46	4473490.96
13	515731.79	4476883.67	84	518691.22	4475721.82	155	519941.62	4473476.55
14	515738.33	4476866.8	85	518719.61	4475739.08	156	519972.61	4473451.49
15	515737.55	4476842.44	86	518760.74	4475753.31	157	520010.97	4473429.69
16	515754.7	4476823.58	87	518814.65	4475761.33	158	519891.54	4473333.35
17	515783.57	4476798.5	88	518867.51	4475768.28	159	519891.51	4473333.32
18	515798.51	4476788.08	89	518910.97	4475763.48	160	519807.54	4473267.69
19	515798.75	4476766.9	90	518959.88	4475744.98	161	519759.79	4473230.38
20	515793.83	4476734.03	91	518999.76	4475682.96	162	519628.32	4473193.03
21	515787.86	4476700.08	92	519008.86	4475626.95	163	519353.75	4473115.04
22	515798.79	4476669.5	93	519019.87	4475590.02	164	519035.8	4472409.91
23	515806.71	4476625.12	94	519040.25	4475566.96	165	518498.06	4471549.48
24	515834.13	4476540.73	95	519066.83	4475556.67	166	518037.23	4471449.69
25	515865.28	4476448.71	96	519094.44	4475549.57	167	517604.91	4471585.52
26	515888.99	4476411.92	97	519124.18	4475541.44	168	517278.25	4471914.67
27	515925.7	4476348.81	98	519150.82	4475525.86	169	516910.29	4472104.87
28	515962.5	4476278.29	99	519176.43	4475508.15	170	516641.23	4472392.58
29	515984.37	4476217.13	100	519196.78	4475488.26	171	516448.82	4472088.88
30	516003.17	4476146.4	101	519234.15	4475460.1	172	516314.27	4471860.32
31	516008.87	4476110.47	102	519249.13	4475446.5	173	516248.87	4471749.22
32	516049.24	4476098.22	103	519268.42	4475425.54	174	516137.44	4471613.21
33	516089.8	4476069.03	104	519280.21	4475412.97	175	516239.59	4470976.35
34	516126.2	4476033.45	105	519295.31	4475388.79	176	516309.99	4470648.52
35	516166.72	4476008.49	106	519300.91	4475361.33	177	516562.95	4470218.49
36	516220.98	4475984.76	107	519289.5	4475341.08	178	516527.92	4470030.93
37	516270.94	4475967.32	108	519270.61	4475326.04	179	516520.79	4469992.73
38	516318.72	4475955.16	109	519250.75	4475303.59	180	516436.45	4469924.29
39	516350.59	4475945.99	110	519239.56	4475263.23	181	516436.38	4469924.23
40	516397.39	4475927.46	111	519229.41	4475223.94	182	516296.8	4469810.97
41	516437.7	4475920.51	112	519235.26	4475175.3	183	515857.16	4469823.15
42	516478.07	4475908.26	113	519254.02	4475107.75	184	515662.15	4469828.57
43	516527.79	4475912	114	519288.42	4475061.55	185	515545.01	4469804.32
44	516561.76	4475903.91	115	519322.8	4475017.47	186	514986.43	4469688.75
45	516633.15	4475864.49	116	519355.2	4474961.72	187	514914.44	4469562.52
46	516721.62	4475811.49	117	519386.56	4474903.85	188	515160.75	4469218.75
47	516779	4475793.08	118	519423.39	4474830.15	189	514996.03	4468945.67
48	516814.96	4475796.67	119	519432.26	4474794.25	190	514354.75	4468743.65
49	516848.84	4475797.05	120	519432.56	4474767.79	191	514066.73	4469620.92
50	516897.51	4475799.72	121	519430.77	4474739.18	192	513302.48	4470900.03
51	516959.8	4475815.25	122	519419.56	4474700.94	193	512869.17	4471891.1
52	517028.54	4475822.38	123	519408.52	4474646.81	194	511765.3	4473696.25
53	517083.62	4475820.88	124	519407.04	4474590.68	195	510876.34	4475403.42
54	517161.89	4475827.06	125	519405.38	4474550.43	196	511042.93	4475480
55	517220.08	4475830.9	126	519412.58	4474475.34	197	511281.05	4475589.47
56	517286.51	4475854.94	127	519422.68	4474424.63	198	511491.03	4476131.17
57	517331.99	4475859.69	128	519450.65	4474385.77	199	511320.64	4476964.28
58	517409.18	4475867.98	129	519464.81	4474350.99	200	511587.15	4476568.28
59	517484.44	4475860.36	130	519474.8	4474309.81	201	511588.24	4476568.18
60	517583.01	4475850.88	131	519475.19	4474275.94	202	511588.29	4476568.18
61	517650.84	4475845.3	132	519454.56	4474227	203	511741.36	4476554.89
62	517702.98	4475822.6	133	519435.99	4474184.44	204	512221.99	4476513.17
63	517718.2	4475815.63	134	519438.57	4474143.18	205	512781.59	4476662.48
64	517779.09	4475763.04	135	519444.33	4474101.95	206	513338.62	4476619.27
65	517808	4475739.35	136	519466.98	4474065.15	207	513743.54	4476602.36
66	517845.45	4475704.84	137	519517.28	4474018.07	208	514120.63	4476685.98
67	517877.7	4475661.79	138	519578.31	4473957.36	209	514191.05	4476701.97
68	517917.04	4475647.42	139	519594.51	4473930.01	210	514699.18	4476760.15
69	517994.32	4475648.29	140	519590.74	4473888.68	211	515239.97	4477006.59
70	518049.34	4475651.03	141	519593.32	4473846.38	212	515553.21	4477179.65
71	518159.36	4475659.69	142	519600.09	4473810.43			

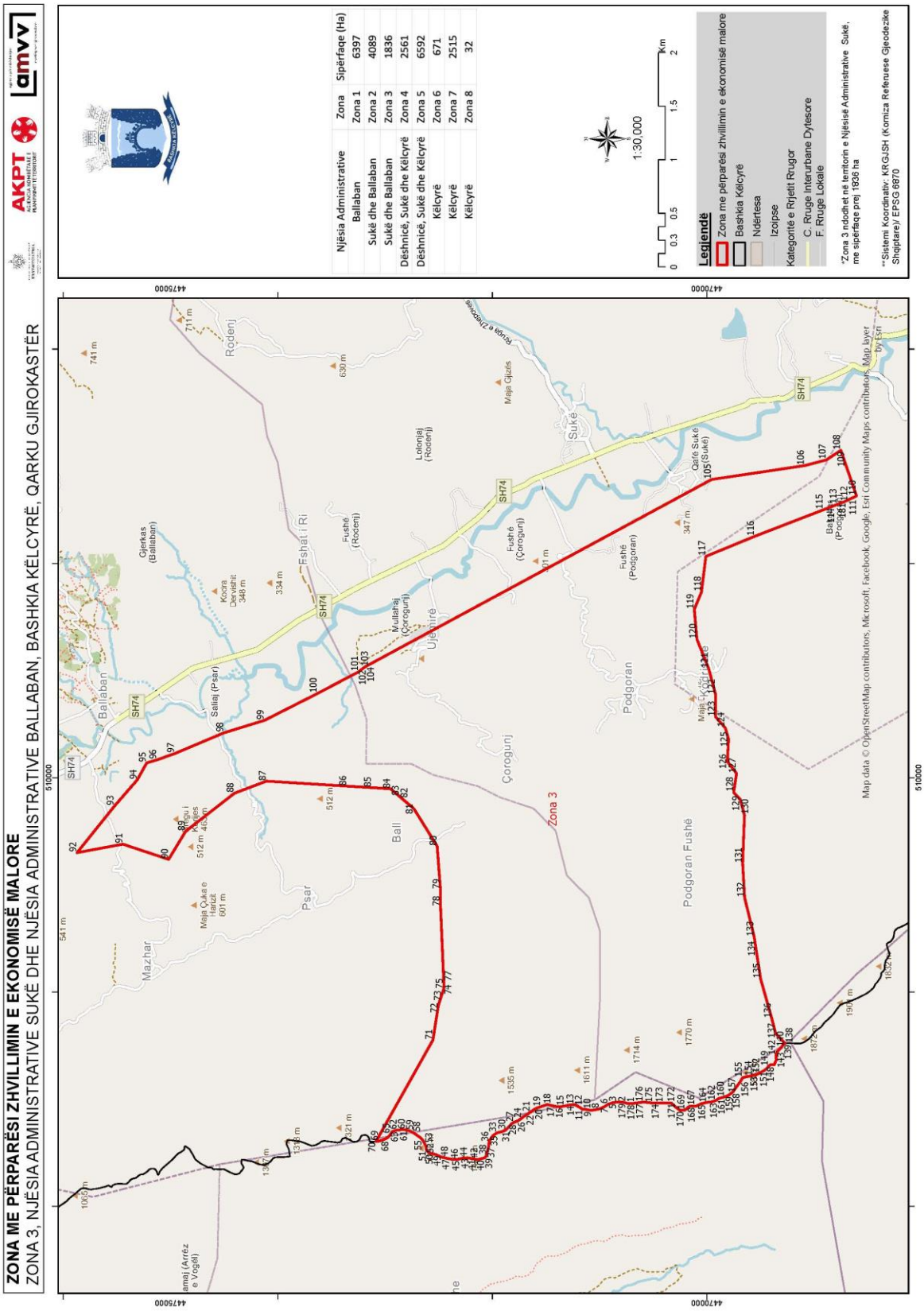
ZONA ME PËRPARËSI ZHVILLIMIN E EKONOMISË MALORE
ZONA 3, NJËSIA ADMINISTRATIVE SUKË DHE NJËSIA ADMINISTRATIVE BALLABAN, BASHKIA KËLCYRË, QARKU GJIROKASTËR
AKPT
amvv
Njësia Administrative | Zona | Sipërfaqe (Ha)
Ballaban | Zona 1 | 6397
Sukë dhe Ballaban | Zona 2 | 4089
Sukë dhe Ballaban | Zona 3 | 1836
Dëshnicë, Sukë dhe Këlcyrë | Zona 4 | 2561
Dëshnicë, Sukë dhe Këlcyrë | Zona 5 | 6592
Këlcyrë | Zona 6 | 671
Këlcyrë | Zona 7 | 2515
Këlcyrë | Zona 8 | 32
1:30,000
0 0.3 0.5 1 1.5 2 Km
Legjendë
Zona me përparësi zhvillimin e ekonomisë malore
Bashkia Këlcyrë
Ndërtesa
Izolipse
Kategoritë e Rrjetit Rrugor
C. Rruge Interurbane Dytesore
F. Rruge Lokale
*Zona 3 ndodhet në territorin e Njësisë Administrative Sukë, me sipërfaqe prej 1836 ha
**Sistemi Koordinativ: KRGJSH (Korniza Referuese Gjeodezike Shqiptare)/ EPSG 6870
Map data © OpenStreetMap contributors, Microsoft, Facebook, Google, Esri Community Maps contributors, Map layer by Esri
Ballaban
Sukë
Podgoran
Podgoran Fushë
Çorogunj
Zona 3
Mazhar
Psar
Ball
Ujëmirë
Fshatë i Ri
Rodenj
SH74
510000
447000

Zona 3 Njësia Administrative Sukë dhe Njësia Administrative Ballaban								
Nr.	**Koordinata X**	**Koordinata Y**	**Nr.**	**Koordinata X**	**Koordinata Y**	**Nr.**	**Koordinata X**	**Koordinata Y**
1	506963.18	4470750.76	**62**	506713.18	4472884.33	**123**	510568.18	4469919.18
2	506970.95	4470781.27	**63**	506706.6	4472904.9	**124**	510466.18	4469828.63
3	506973.62	4470837.54	**64**	506696.75	4472933.38	**125**	510359.38	4469798.4
4	506970.09	4470857.35	**65**	506672.75	4472948.99	**126**	510152.38	4469809.81
5	506966.55	4470877.17	**66**	506645.5	4472970.91	**127**	510040.3	4469723.68
6	506952.84	4470920.02	**67**	506630.9	4472997.75	**128**	509863.65	4469750.28
7	506929.27	4470956.15	**68**	506617.9	4473024.6	**129**	509797.32	4469689.43
8	506908.89	4471002.24	**69**	506607.97	4473059.42	**130**	509650.59	4469649.42
9	506894.8	4471078.18	**70**	506605	4473085.29	**131**	509201.08	4469667
10	506904.13	4471131.22	**71**	507552.28	4472554.14	**132**	508882.26	4469648.65
11	506907.14	4471157.72	**72**	507877.02	4472503.19	**133**	508512.77	4469559.09
12	506936.35	4471207.68	**73**	507984.48	4472468.47	**134**	508405.8	4469542.82
13	506949.24	4471237.61	**74**	508026.91	4472454.76	**135**	508123.36	4469499.8
14	506948.95	4471264.07	**75**	508027.04	4472454.72	**136**	507754.08	4469395.28
15	506934.96	4471330.08	**76**	508039.99	4472450.53	**137**	507612.64	4469358.89
16	506927.82	4471376.32	**77**	508097.15	4472452.99	**138**	507521.07	4469271.61
17	506933.95	4471419.41	**78**	508795.92	4472483.11	**139**	507516.69	4469284.26
18	506949.71	4471489.06	**79**	508957.69	4472484.31	**140**	507482.57	4469305.05
19	506929.19	4471548.39	**80**	509362.53	4472514.27	**141**	507448.29	4469340.66
20	506915.47	4471591.24	**81**	509710.84	4472731.85	**142**	507405.76	4469357.12
21	506881.79	4471643.8	**82**	509803.87	4472840.03	**143**	507367.69	4469352.45
22	506861.64	4471670.04	**83**	509825.71	4472865.43	**144**	507323.12	4469372.18
23	506838.03	4471709.48	**84**	509896.58	4472947.84	**145**	507324	4469387.54
24	506821.27	4471729.14	**85**	509907.79	4473125.05	**146**	507322.81	4469399.17
25	506811.66	4471742.54	**86**	509922.1	4473357.44	**147**	507321.67	4469407.1
26	506797.74	4471761.96	**87**	509968.16	4474105.37	**148**	507312.54	4469418.11
27	506784.09	4471798.2	**88**	509855.12	4474405.28	**149**	507307.16	4469425.99
28	506770.6	4471821.21	**89**	509500.17	4474858.99	**150**	507288.52	4469439.58
29	506740.53	4471847.33	**90**	509238.66	4475017.65	**151**	507267.03	4469467.79
30	506713.76	4471873.5	**91**	509379.97	4475443.64	**152**	507236.65	4469520.39
31	506703.61	4471893.24	**92**	509300.36	4475871.97	**153**	507222.97	4469559.94
32	506693.31	4471926.21	**93**	509734.1	4475523.58	**154**	507212.45	4469612.76
33	506686.36	4471955.9	**94**	509981.28	4475309.46	**155**	507201.93	4469665.57
34	506659.45	4471995.3	**95**	510138.79	4475221.48	**156**	507165.28	4469688.32
35	506616.1	4472024.59	**96**	510166.67	4475128.09	**157**	507115.24	4469724.15
36	506599.49	4472031.02	**97**	510227.1	4474958.27	**158**	507061.86	4469763.25
37	506559.75	4472033.88	**98**	510419.27	4474502.13	**159**	507031.6	4469805.92
38	506476.82	4472052.79	**99**	510535.3	4474124.74	**160**	507017.88	4469848.77
39	506453.48	4472069.07	**100**	510786.67	4473630.17	**161**	507007.51	4469888.36
40	506439.69	4472118.54	**101**	510988.34	4473247.13	**162**	506987.33	4469917.91
41	506439.31	4472151.63	**102**	511017.66	4473209.9	**163**	506973.61	4469960.77
42	506442.28	4472181.44	**103**	511031.24	4473192.65	**164**	506969.89	4469997.12
43	506451.83	4472214.63	**104**	511041.62	4473174.65	**165**	506959.4	4470046.63
44	506451.24	4472267.56	**105**	512783.3	4469956.28	**166**	506935.65	4470099.3
45	506437.33	4472326.96	**106**	512913.34	4469087.66	**167**	506935.08	4470148.92
46	506436.88	4472366.66	**107**	512967.02	4468887.19	**168**	506931.59	4470165.42
47	506449.36	4472432.97	**108**	513055.25	4468751.26	**169**	506898.06	4470204.75
48	506462.03	4472482.87	**109**	513055.24	4468751.26	**170**	506894.26	4470247.72
49	506483.76	4472527.59	**110**	512629.7	4468604.98	**171**	506923.59	4470287.75
50	506495.86	4472581.72	**111**	512602.14	4468664.38	**172**	506966.07	4470334.55
51	506520.9	4472613.77	**112**	512574.57	4468723.77	**173**	506965.25	4470407.33
52	506554.2	4472618.91	**113**	512550.34	4468786.53	**174**	506964.84	4470443.72
53	506584.24	4472630.36	**114**	512527.88	4468844.72	**175**	506964.16	4470503.27
54	506603.96	4472641.7	**115**	512501.13	4468914.02	**176**	506973.08	4470592.7
55	506623.69	4472653.04	**116**	512253.77	4469554.81	**177**	506962.33	4470665.37
56	506644.08	4472675.51	**117**	512066.56	4470009.78	**178**	506958.28	4470731.49
57	506649.24	4472682.91	**118**	511732.97	4470050.65	**179**	506963.18	4470750.76
58	506690.96	4472742.74	**119**	511571.33	4470117.77	**180**	512564.05	4468754.21
59	506704.93	4472771.48	**120**	511293.16	4470093.73	**181**	512573.98	4468729.35
60	506713.99	4472812.88	**121**	511018.62	4469983.42	**182**	512574.51	4468729.53
61	506713.59	4472847.81	**122**	510775.55	4469918.25	**183**	512564.05	4468754.21

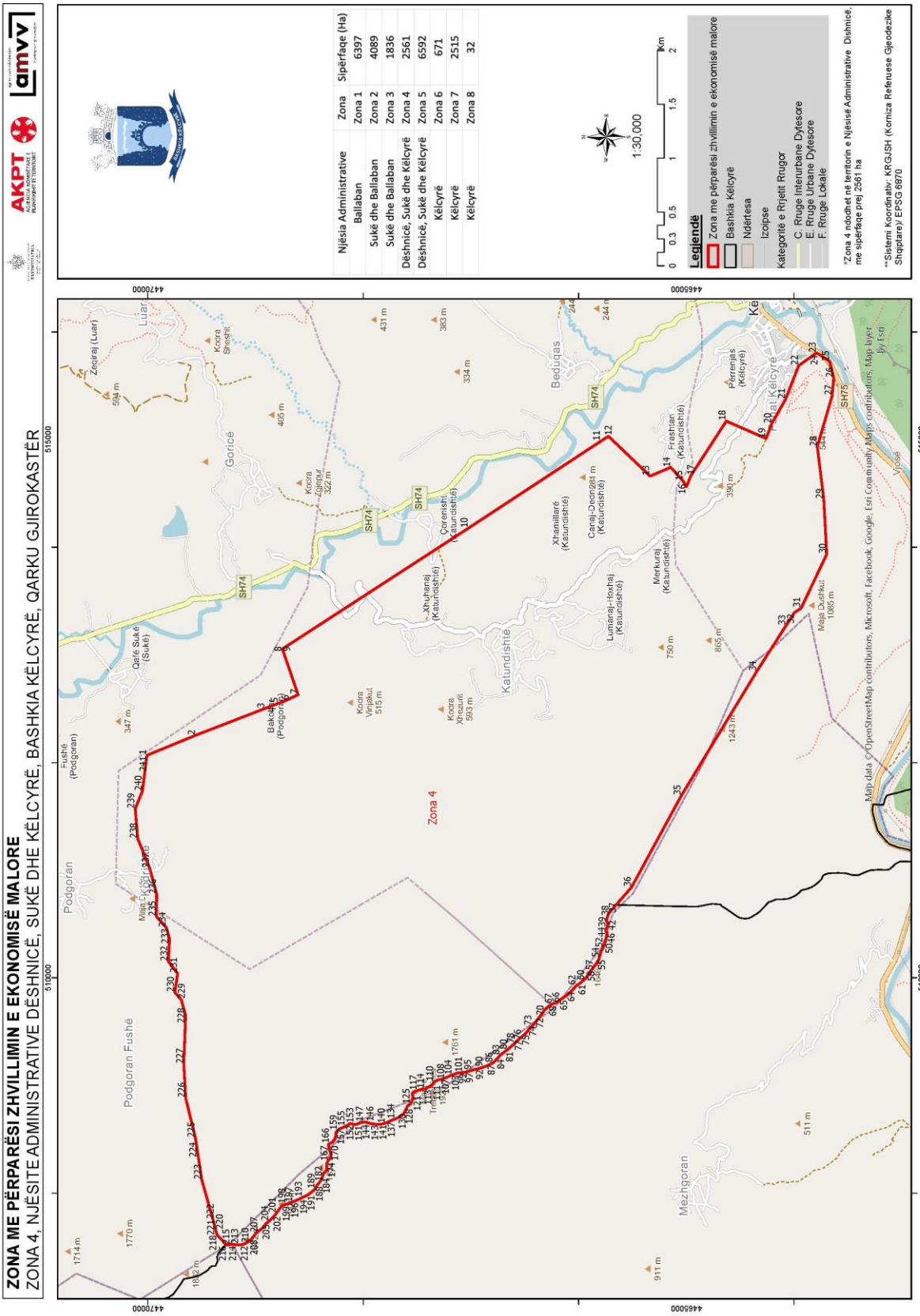
ZONA ME PËRPARËSI ZHVILLIMIN E EKONOMISË MALORE
ZONA 4, NJËSITE ADMINISTRATIVE DËSHNICË, SUKË DHE KËLCYRË, BASHKIA KËLCYRË, QARKU GJIROKASTËR
AKPT
amvv
Njësia Administrative | Zona | Sipërfaqe (Ha)
Ballaban | Zona 1 | 6397
Sukë dhe Ballaban | Zona 2 | 4089
Sukë dhe Ballaban | Zona 3 | 1836
Dëshnicë, Sukë dhe Këlcyrë | Zona 4 | 2561
Dëshnicë, Sukë dhe Këlcyrë | Zona 5 | 6592
Këlcyrë | Zona 6 | 671
Këlcyrë | Zona 7 | 2515
Këlcyrë | Zona 8 | 32
1:30,000
0 0,3 0,5 1 1,5 2 Km
Legjendë
Zona me përparësi zhvillimin e ekonomisë malore
Bashkia Këlcyrë
Ndërtesa
Izolipse
Kategoritë e Rrjetit Rrugor
C. Rruge Interurbane Dytesore
E. Rruge Urbane Dytesore
F. Rruge Lokale
*Zona 4 ndodhet në territorin e Njësisë Administrative Dëshnicë, me sipërfaqe prej 2561 ha
**Sistemi Koordinativ: KRGJSH (Korniza Referuese Gjeodezike Shqiptare) EPSG 6970
Zona 4
Podgoran
Podgoran Fushë
Gorice
Bedunas
Katundishte
Mezhgoran
Kë
Vlosë
SH74
SH75
Map data © OpenStreetMap contributors, Microsoft, Facebook, Google, Esri Community Maps contributors, Maji Byrek by Esri

Zona 4 Njësitë Administrative Dëshnicë, Sukë dhe Këlcyrë								
Nr.	**Koordinata X**	**Koordinata Y**	**Nr.**	**Koordinata X**	**Koordinata Y**	**Nr.**	**Koordinata X**	**Koordinata Y**
1	512066.56	4470009.78	**82**	509301.28	4466702.02	**162**	508504.4	4468263.14
2	512253.77	4469554.81	**83**	509280.85	4466729.31	**163**	508486.27	4468274.58
3	512501.12	4468914.02	**84**	509257.37	4466745.99	**164**	508473.45	4468285.03
4	512527.88	4468844.72	**85**	509241.27	4466765.92	**165**	508466.95	4468297.66
5	512550.34	4468786.53	**86**	509212.38	4466792.07	**166**	508459.37	4468312.4
6	512574.57	4468723.77	**87**	509202.68	4466807.84	**167**	508449.71	4468323.93
7	512629.7	4468604.98	**88**	509192.91	4466828.9	**168**	508421.18	4468319.37
8	513055.24	4468751.26	**89**	509182.06	4466852.07	**169**	508408.54	4468313.94
9	513055.25	4468751.26	**90**	509170.05	4466884.76	**170**	508383.2	4468307.3
10	514176.39	4467024.07	**91**	509164.55	4466902.69	**171**	508363.19	4468297.54
11	514984.08	4465795.05	**92**	509159.05	4466920.63	**172**	508336.67	4468302.54
12	515031.44	4465722.99	**93**	509153.53	4466940.69	**173**	508322.81	4468310.85
13	514660.98	4465337.3	**94**	509147.92	4466969.21	**174**	508291.86	4468332.74
14	514741.53	4465145.52	**95**	509141.33	4466990.31	**175**	508272.73	4468338.87
15	514613.86	4465029.32	**96**	509133.66	4467012.46	**176**	508271.41	4468339.07
16	514562.6	4464999.08	**97**	509128.16	4467031.45	**177**	508252.58	4468341.82
17	514666.48	4464957.23	**98**	509127.29	4467035.91	**178**	508243.06	4468341.71
18	515171.32	4464629.02	**99**	509121.41	4467066.31	**179**	508233.53	4468341.61
19	515009.54	4464259.74	**100**	509120.05	4467092.77	**180**	508213.42	4468341.38
20	515146.86	4464208.1	**101**	509117.65	4467118.15	**181**	508194.19	4468355.98
21	515376.81	4464077.57	**102**	509113.23	4467133.98	**182**	508177.03	4468375.91
22	515686.72	4463956.85	**103**	509102.36	4467159.27	**183**	508163.28	4468374.69
23	515804.48	4463791.76	**104**	509092.49	4467189.86	**184**	508143.1	4468379.76
24	515796.08	4463774.07	**105**	509087.07	4467200.39	**185**	508130.34	4468384.91
25	515725.45	4463669.06	**106**	509081.66	4467210.91	**186**	508111.13	4468398.45
26	515571.23	4463631.49	**107**	509069.71	4467238.31	**187**	508092.98	4468412.01
27	515407.66	4463645.41	**108**	509055.45	4467281.55	**188**	508073.72	4468429.79
28	514935.19	4463784.01	**109**	509050.94	4467305.85	**189**	508038.59	4468446.34
29	514446.7	4463724.22	**110**	509035.7	4467342.74	**190**	508005.35	4468484.08
30	513934.3	4463696.96	**111**	509010.17	4467354.1	**191**	507988.13	4468508.23
31	513432.97	4463934.45	**112**	508999.4	4467369.86	**192**	507971.93	4468536.64
32	513393.27	4463996.46	**113**	508969.17	4467421.39	**193**	507961.05	4468562.98
33	513270.58	4464075.07	**114**	508968.33	4467425.82	**194**	507952.42	4468576.65
34	512846.88	4464346.55	**115**	508963.54	4467450.97	**195**	507939.4	4468605.09
35	511691.38	4465047.25	**116**	508960.08	4467476.35	**196**	507922	4468645.12
36	510841.71	4465508.82	**117**	508950.3	4467498.47	**197**	507906.75	4468683.06
37	510598.96	4465721.44	**118**	508943.72	4467518.51	**198**	507895.73	4468721.06
38	510568.98	4465731.7	**119**	508926.5	4467543.73	**199**	507882.65	4468754.79
39	510541.35	4465740.91	**120**	508915.86	4467547.84	**200**	507848.46	4468781.93
40	510518.1	4465737.47	**121**	508908.55	4467539.29	**201**	507816.44	4468804.86
41	510508.63	4465732.07	**122**	508888.44	4467539.06	**202**	507792.96	4468821.53
42	510489.6	4465729.74	**123**	508867.19	4467545.17	**203**	507773.69	4468840.37
43	510467.28	4465736.9	**124**	508848.07	4467551.31	**204**	507739.41	4468875.98
44	510449.18	4465746.22	**125**	508824.63	4467563.75	**205**	507717.95	4468901.15
45	510435.39	4465748.19	**126**	508818.1	4467579.56	**206**	507675.22	4468934.55
46	510422.82	4465736.4	**127**	508808.45	4467590.04	**207**	507632.23	4468991.23
47	510405.88	4465736.21	**128**	508791.44	4467596.2	**208**	507574.54	4469037.17
48	510393.15	4465738.18	**129**	508769.08	4467607.59	**209**	507555.24	4469058.12

49	510354.95	4465746.22	**130**	508744.14	4467619.25	**210**	507531.52	4469095.97
50	510326.25	4465756.48	**131**	508740.34	4467621.03	**211**	507528.96	4469102.89
51	510310.3	4465762.65	**132**	508703.78	4467671.44	**212**	507520.6	4469125.49
52	510277.36	4465772.87	**133**	508691.88	4467693.54	**213**	507520.05	4469174.33
53	510249.63	4465790.56	**134**	508688.01	4467704.71	**214**	507521.81	4469205.97
54	510218.82	4465799.74	**135**	508684.22	4467715.68	**215**	507521.47	4469235.61
55	510178.46	4465810.93	**136**	508676.67	4467735.38	**216**	507521.07	4469271.61
56	510152.94	4465821.23	**137**	508669.52	4467751.51	**217**	507605.95	4469352.51
57	510101.69	4465858.76	**138**	508665.73	4467758.88	**218**	507612.64	4469358.89
58	510071.79	4465881.72	**139**	508652.69	4467788.38	**219**	507645.34	4469367.3
59	509993.89	4465935.89	**140**	508640.57	4467830.59	**220**	507656.37	4469370.14
60	509970.29	4465963.15	**141**	508640.28	4467856	**221**	507673.52	4469374.55
61	509944.55	4465992.51	**142**	508640.04	4467877.17	**222**	507754.08	4469395.28
62	509926.2	4466023	**143**	508641.79	4467910.01	**223**	508123.36	4469499.8
63	509873.8	4466069	**144**	508646.8	4467935.48	**224**	508405.8	4469542.82
64	509838.4	4466109.89	**145**	508651.87	4467954.6	**225**	508512.77	4469559.09
65	509801.81	4466162.41	**146**	508659.05	4467975.85	**226**	508882.26	4469648.65
66	509766.32	4466211.77	**147**	508659.88	4467995.98	**227**	509201.08	4469667
67	509758.57	4466241.33	**148**	508656.52	4468011.82	**228**	509650.59	4469649.42
68	509748.82	4466261.34	**149**	508652.06	4468031.89	**229**	509797.32	4469689.43
69	509727.33	4466288.62	**150**	508643.41	4468047.67	**230**	509863.65	4469750.28
70	509700.54	4466316.91	**151**	508637.91	4468065.61	**231**	510040.3	4469723.68
71	509633.3	4466364.85	**152**	508637.71	4468083.6	**232**	510152.38	4469809.81
72	509587.35	4466402.45	**153**	508645.74	4468122.87	**233**	510359.38	4469798.4
73	509552.07	4466432.75	**154**	508631.74	4468143.88	**234**	510466.18	4469828.63
74	509512.49	4466468.3	**155**	508619.84	4468165.98	**235**	510568.18	4469919.18
75	509477.22	4466497.55	**156**	508611.16	4468184.94	**236**	510775.55	4469918.25
76	509455.74	4466524.83	**157**	508602.47	4468203.9	**237**	511018.62	4469983.42
77	509426.78	4466558.39	**158**	508595.9	4468222.89	**238**	511293.16	4470093.73
78	509390.36	4466595.03	**159**	508579.82	4468240.7	**239**	511571.33	4470117.77
79	509358.19	4466631.72	**160**	508564.87	4468252.18	**240**	511732.97	4470050.65
80	509334.6	4466657.93	**161**	508520.34	4468258.03	**241**	512066.56	4470009.78
81	509318.46	4466681.04						

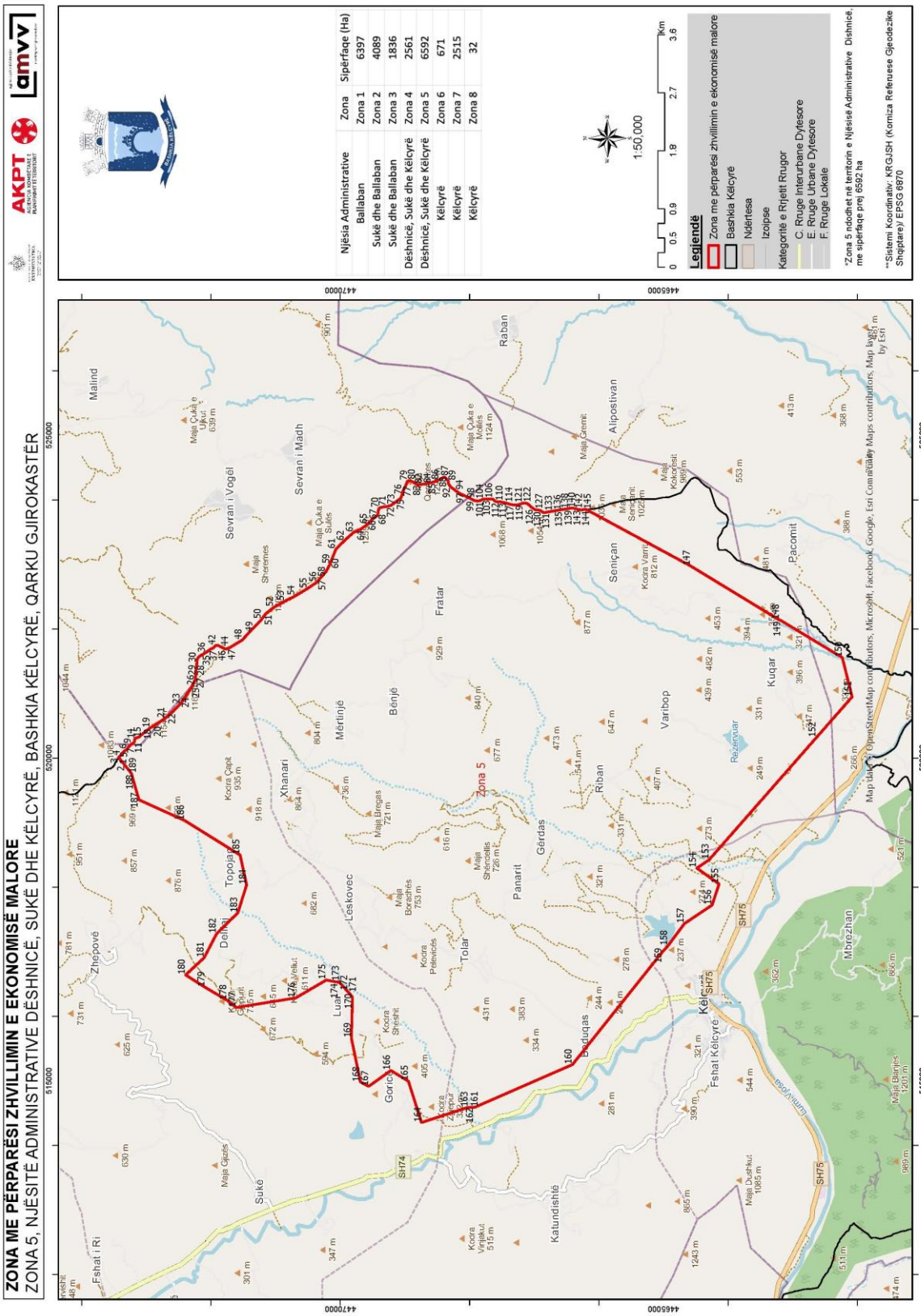
ZONA ME PËRPARËSI ZHVILLIMIN E EKONOMISË MALORE
ZONA 5, NJËSITË ADMINISTRATIVE DËSHNICË, SUKË DHE KËLCYRË, BASHKIA KËLCYRË, QARKU GJIROKASTËR
AKPT
amvv
Njësia Administrative | Zona | Sipërfaqe (Ha)
Ballaban | Zona 1 | 6397
Sukë dhe Ballaban | Zona 2 | 4089
Sukë dhe Ballaban | Zona 3 | 1836
Dëshnicë, Sukë dhe Këlcyrë | Zona 4 | 2561
Dëshnicë, Sukë dhe Këlcyrë | Zona 5 | 6592
Këlcyrë | Zona 6 | 671
Këlcyrë | Zona 7 | 2515
Këlcyrë | Zona 8 | 32
1:50,000
0 0,5 0,9 1,8 2,7 3,6 Km
Legjendë
Zona me përparësi zhvillimin e ekonomisë malore
Bashkia Këlcyrë
Ndërtesa
Izoipse
Kategoritë e Rrjetit Rrugor
C. Rruge Interurbane Dytesore
E. Rruge Urbane Dytesore
F. Rruge Lokale
*Zona 5 ndodhet në territorin e Njësisë Administrative Dëshnicë, me sipërfaqe prej 6592 ha
**Sistemi Koordinativ: KRGJSH (Komisia Referuese Gjeodezike Shqiptare) / EPSG 6870
Zona 5

Zona 5 Njësitë Administrative Dëshnicë, Sukë dhe Këlcyrë								
Nr.	Koordinata X	Koordinata Y	Nr.	Koordinata X	Koordinata Y	Nr.	Koordinata X	Koordinata Y
1	519891.51	4473333.32	65	523621.94	4469579.44	128	523845.15	4466970.82
2	519891.54	4473333.35	66	523701.12	4469506.22	129	523840.54	4466910.42
3	520010.97	4473429.69	67	523760.15	4469426.28	130	523822.84	4466883.75
4	520034.56	4473403.48	68	523788.96	4469416.16	131	523807.23	4466860.28
5	520109.52	4473342.46	69	523833.47	4469412.43	132	523802.16	4466840.1
6	520136.29	4473301.93	70	523871.72	4469400.16	133	523817.71	4466775.69
7	520174.7	4473275.9	71	523889.19	4469353.77	134	523822.39	4466736.57
8	520197.21	4473251.8	72	523894.14	4469290.3	135	523831.41	4466687.97
9	520217.56	4473230.86	73	523916.17	4469214.31	136	523836.01	4466655.2
10	520236.95	4473201.43	74	523957.02	4469159.72	137	523845	4466609.77
11	520250.88	4473186.76	75	524025.86	4469065.21	138	523854.16	4466548.47
12	520272.09	4473183.83	76	524072.65	4469046.68	139	523857.73	4466513.57
13	520288.01	4473180.83	77	524134.22	4469032.55	140	523871.3	4466437.49
14	520300.79	4473173.56	78	524225.81	4468984.88	141	523869.75	4466386.65
15	520311.51	4473162.04	79	524289.62	4468960.19	142	523853.45	4466330.35
16	520315.94	4473145.15	80	524302.71	4468926.46	143	523847.69	4466277.35
17	520324.71	4473118.78	81	524279.97	4468877.5	144	523848.05	4466245.59
18	520381.57	4473052.72	82	524238.27	4468819.85	145	523849.65	4466197.96
19	520467.52	4472942.52	83	524238.99	4468756.33	146	523849.96	4466193.63
20	520512.19	4472868.78	84	524250.72	4468654.82	147	522976.53	4464579.81
21	520616.67	4472711.15	85	524270.64	4468578.81	148	522138.53	4463202.47
22	520706.77	4472608.41	86	524301.24	4468494.46	149	522136.2	4463189.44
23	520837.24	4472476.58	87	524357.46	4468391.33	150	521556.76	4462232.97
24	520955.89	4472394.17	88	524312.43	4468345.11	151	520948.62	4462081.68
25	521104.13	4472299.5	89	524290.65	4468331.15	152	520314.99	4462637.05
26	521210.62	4472245.65	90	524287.2	4468328.94	153	518427.75	4464291.2
27	521252	4472237.65	91	524256.49	4468329.65	154	518296.57	4464483.19
28	521324.07	4472231.05	92	524199.74	4468291.95	155	518050.13	4464140.42
29	521399.3	4472226.61	93	524171.66	4468247.17	156	517723.74	4464247.87
30	521480.91	4472219.06	94	524147.6	4468221.48	157	517436.41	4464675.32
31	521506.3	4472220.41	95	524127.28	4468192.14	158	517090.27	4464934.15
32	521537.11	4472211.23	96	524106.97	4468162.79	159	517002.64	4465012.47
33	521557.36	4472199.81	97	524067.65	4468081.88	160	515253.89	4466407.58
34	521577.73	4472176.75	98	524020.08	4467981.82	161	514589.57	4467924.09
35	521601.46	4472138.9	99	523991.02	4467929.61	162	514592.95	4467936.76
36	521632.78	4472084.2	100	523981.01	4467878.67	163	514594.07	4468014.73
37	521674.72	4472026.44	101	523984.53	4467848.01	164	514354.75	4468743.65
38	521687.63	4472008.58	102	523997.55	4467820.63	165	514996.03	4468945.67
39	521696.34	4471987.51	103	524007.31	4467799.56	166	515160.75	4469218.75
40	521705.05	4471966.43	104	524010.72	4467779.48	167	514914.44	4469562.52
41	521730.73	4471942.37	105	524015.37	4467742.48	168	514986.43	4469688.75
42	521750.05	4471919.29	106	524015.82	4467702.25	169	515662.15	4469828.57
43	521744.03	4471889.58	107	524016.16	4467672.61	170	516296.8	4469810.97
44	521728.55	4471854.47	108	524010.18	4467639.72	171	516366.59	4469867.6
45	521705.76	4471809.74	109	523995.56	4467621.55	172	516524.35	4470011.83
46	521688.99	4471772.11	110	523980.94	4467603.39	173	516540.33	4470012.43
47	521704.62	4471721.91	111	523972.51	4467583.27	174	516527.92	4470030.93
48	521829.74	4471517.93	112	523972.1	4467542.94	175	516562.95	4470218.49
49	521947.42	4471411.26	113	523966.26	4467497.34	176	516285.49	4470690.17

50	522146.5	4471220.82	**114**	523957.2	4467455.95	**177**	516137.44	4471613.21
51	522236.19	4471155.14	**115**	523943.96	4467409.21	**178**	516248.87	4471749.22
52	522334.88	4471030.15	**116**	523929.63	4467365.64	**179**	516448.82	4472088.88
53	522432.24	4470857.71	**117**	523920.75	4467308.37	**180**	516641.23	4472392.58
54	522512.4	4470697.68	**118**	523923.36	4467264.99	**181**	516910.29	4472104.87
55	522626.77	4470508.39	**119**	523930.08	4467232.24	**182**	517278.25	4471914.67
56	522725.82	4470363.4	**120**	523939.97	4467200.59	**183**	517604.91	4471585.52
57	522775	4470321.61	**121**	523951.87	4467177.43	**184**	518037.23	4471449.69
58	522892.09	4470218.76	**122**	523953.48	4467128.74	**185**	518498.06	4471549.48
59	523001.27	4470161.11	**123**	523941.09	4467101.08	**186**	519035.8	4472409.91
60	523109.73	4470119.99	**124**	523914.93	4467073.25	**187**	519353.75	4473115.04
61	523235.25	4470068.47	**125**	523886.7	4467042.23	**188**	519628.32	4473193.03
62	523363.28	4469942.04	**126**	523866.92	4467012.36	**189**	519759.79	4473230.38
63	523496.67	4469796.14	**127**	523851.31	4466987.83	**190**	519891.51	4473333.32
64	523546.12	4469685.45						

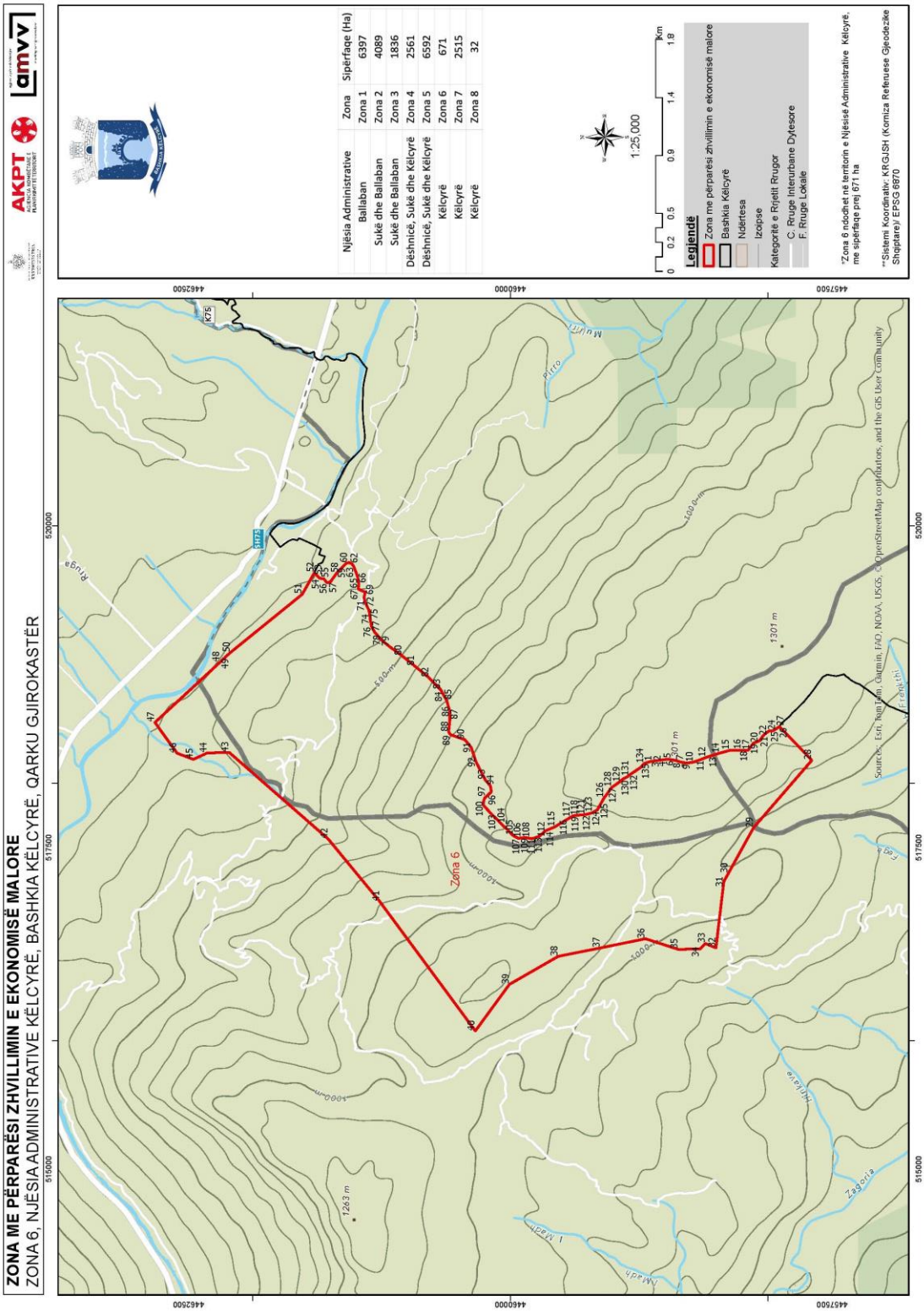
ZONA ME PËRPARËSI ZHVILLIMIN E EKONOMISË MALORE
ZONA 6, NJËSIA ADMINISTRATIVE KËLCYRË, BASHKIA KËLCYRË, QARKU GJIROKASTËR
AKPT
amvv
Njësia Administrative
Zona
Sipërfaqe (Ha)
Ballaban
Zona 1
6397
Sukë dhe Ballaban
Zona 2
4089
Sukë dhe Ballaban
Zona 3
1836
Dëshnicë, Sukë dhe Këlcyrë
Zona 4
2561
Dëshnicë, Sukë dhe Këlcyrë
Zona 5
6592
Këlcyrë
Zona 6
671
Këlcyrë
Zona 7
2515
Këlcyrë
Zona 8
32
1:25,000
Legjendë
Zona me përparësi zhvillimin e ekonomisë malore
Bashkia Këlcyrë
Ndërtesa
Izoipse
Kategoritë e Rrjetit Rrugor
C. Rruge Interurbane Dytesore
F. Rruge Lokale
*Zona 6 ndodhet në territorin e Njësisë Administrative Këlcyrë, me sipërfaqe prej 671 ha
**Sistemi Koordinativ: KRGJSH (Koniza Referuese Gjeodezike Shqiptare) EPSG 6970
Zona 6
Source: Esri, Maxar, Garmin, FAO, NOAA, USGS, © OpenStreetMap contributors, and the GIS User Community

Zona 6 Njësia Administrative Këlcyrë								
Nr.	Koordinata X	Koordinata Y	Nr.	Koordinata X	Koordinata Y	Nr.	Koordinata X	Koordinata Y
1	518167.52	4458915.94	47	518472.15	4462760.1	92	518163.71	4460266.3
2	518171.18	4458891.14	48	518941.12	4462254.04	93	518023.94	4460193.31
3	518174.39	4458869.43	49	518977.59	4462214.68	94	517979.9	4460154.7
4	518181.37	4458814.45	50	519014.07	4462175.32	95	517933.39	4460147.82
5	518185.98	4458780.62	51	519467.69	4461615.86	96	517918.41	4460162.47
6	518182.13	4458746.7	52	519634.62	4461521.92	97	517891.69	4460191.85
7	518176.11	4458716.98	53	519612.73	4461500.71	98	517884.1	4460200.2
8	518163.86	4458676.61	54	519590.84	4461479.51	99	517850.1	4460210.41
9	518155.9	4458632.05	55	519589.35	4461449.55	100	517826.84	4460208.03
10	518162.85	4458579.19	56	519555.87	4461423.88	101	517805.88	4460188.73
11	518182.52	4458524.36	57	519564.64	4461397.51	102	517763.97	4460150.14
12	518199.96	4458480.09	58	519629.77	4461349.54	103	517724.19	4460109.46
13	518210.91	4458448.45	59	519680.05	4461303.52	104	517686.49	4460073.04
14	518232.89	4458376.7	60	519707.89	4461275.25	105	517592.28	4459976.68
15	518254.97	4458296.48	61	519714.5	4461253.09	106	517571.57	4459936.22
16	518255.62	4458239.32	62	519704.16	4461230.74	107	517572.68	4459927.45
17	518254.07	4458188.48	63	519684.2	4461216.75	108	517575.05	4459908.73
18	518254.45	4458154.6	64	519648.36	4461202.58	109	517578.54	4459881.24
19	518273.68	4458140	65	519599.86	4461185.1	110	517568.48	4459834.54
20	518309.98	4458112.88	66	519549.12	4461178.17	111	517573.45	4459818.43
21	518329.59	4458064.4	67	519508.85	4461180.89	112	517581.16	4459793.46
22	518365.87	4458039.39	68	519495.38	4461155.33	113	517586.06	4459777.57
23	518391.58	4458012.16	69	519485.11	4461126.63	114	517631.12	4459725.14
24	518406.67	4457989.03	70	519443.71	4461136.75	115	517661.57	4459653.48
25	518406.98	4457961.51	71	519423.64	4461132.29	116	517719.82	4459558.85
26	518437.17	4457913.15	72	519390.94	4461121.33	117	517733.85	4459534.66
27	518439.45	4457911.55	73	519354.09	4461102.91	118	517744.19	4459516.84
28	518178.05	4457658.87	74	519322.44	4461093.03	119	517747.89	4459510.46
29	517653.86	4458110.94	75	519271.67	4461088.22	120	517749.42	4459493.14
30	517297.87	4458307.68	76	519218.84	4461079.15	121	517752.75	4459455.46
31	517234.84	4458342.1	77	519172.54	4461053.22	122	517757.48	4459411.05
32	516719.95	4458402.92	78	519112.76	4461002.78	123	517770.73	4459362.49
33	516754.9	4458485	79	519060.56	4460937.61	124	517792.34	4459324.62
34	516711.79	4458527.07	80	518990.29	4460841.69	125	517850.12	4459291.89
35	516709.54	4458696.65	81	518909.24	4460741.15	126	517883.98	4459272.72
36	516791.26	4458951.19	82	518819.41	4460632.15	127	517924.42	4459243.35
37	516720.54	4459301.31	83	518725.16	4460540.03	128	517967.24	4459212.25
38	516654.63	4459628.03	84	518691.48	4460522.71	129	518005.98	4459157.63
39	516436.84	4460007.93	85	518643.09	4460494.63	130	518029.6	4459128.25
40	516075.4	4460272.49	86	518556.55	4460470.36	131	518051.2	4459090.38
41	517080.34	4461014.07	87	518493.03	4460469.65	132	518072.71	4459060.98
42	517567.13	4461414.91	88	518397.63	4460479.16	133	518124.75	4458984.15
43	518237.8	4462182.81	89	518376.63	4460464.1	134	518153.54	4458959.67
44	518235.58	4462352.38	90	518337.64	4460353.55	135	518160.53	4458937.8
45	518185.05	4462461.98	91	518276.79	4460304.16	136	518167.52	4458915.94
46	518233.05	4462587.94						

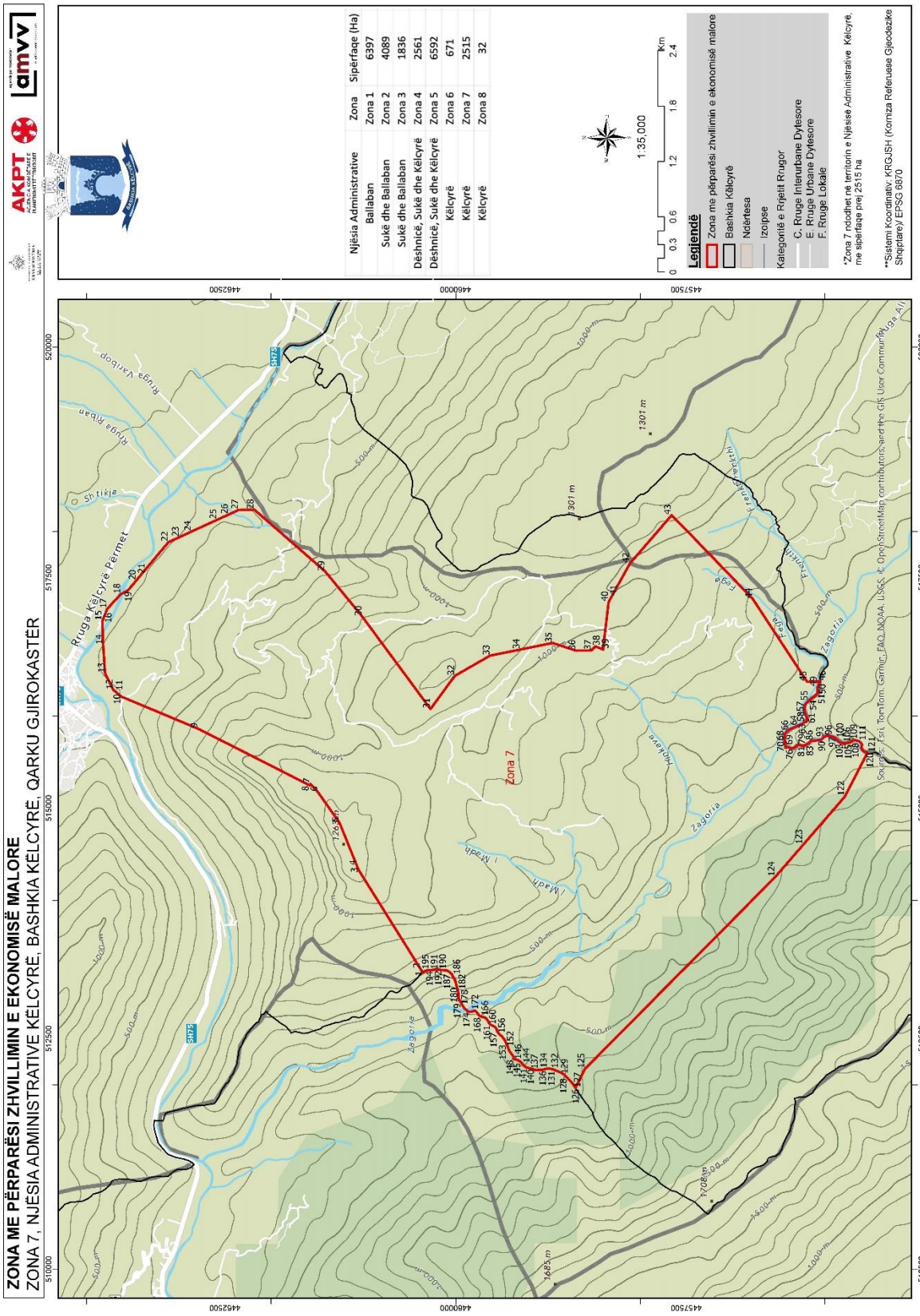
ZONA ME PËRPARËSI ZHVILLIMIN E EKONOMISË MALORE
ZONA 7, NJËSIA ADMINISTRATIVE KËLCYRË, BASHKIA KËLCYRË, QARKU GJIROKASTËR
AKPT
amvv
Njësia Administrative | Zona | Sipërfaqe (Ha)
Ballaban | Zona 1 | 6397
Sukë dhe Ballaban | Zona 2 | 4089
Sukë dhe Ballaban | Zona 3 | 1836
Dëshnicë, Sukë dhe Këlcyrë | Zona 4 | 2561
Dëshnicë, Sukë dhe Këlcyrë | Zona 5 | 6592
Këlcyrë | Zona 6 | 671
Këlcyrë | Zona 7 | 2515
Këlcyrë | Zona 8 | 32
1:35,000
Km
0 0.3 0.6 1.2 1.8 2.4
Legjendë
Zona me përparësi zhvillimin e ekonomisë malore
Bashkia Këlcyrë
Ndërtesa
Izolipse
Kategoritë e Rrjetit Rrugor
C. Rruge Interurbane Dytesore
E. Rruge Urbane Dytesore
F. Rruge Lokale
*Zona 7 ndodhet në territorin e Njësisë Administrative Këlcyrë, me sipërfaqe prej 2515 ha
**Sistemi Koordinativ: KRGJSH (Korniza Referuese Gjeodezike Shqiptare)/ EPSG 6870
Zona 7
Rruga Këlcyrë-Përmet
Rruga Vanboo
Rruga Ribë
Shtikja
Zagoria
Mëdhë
1301 m
1683 m
1708 m
SH75
446500
445750
510000
512500
515000
517500
520000

Zona 7 Njësia Administrative Këlcyrë								
Nr.	Koordinata X	Koordinata Y	Nr.	Koordinata X	Koordinata Y	Nr.	Koordinata X	Koordinata Y
1	513219.08	4460357.01	67	515813.2	4456429.55	133	512173.76	4458977.82
2	513257.16	4460380.82	68	515788.76	4456436.69	134	512175.04	4459004.84
3	514328.96	4461051.09	69	515752.78	4456435.22	135	512168.33	4459036.52
4	514374.58	4461069.58	70	515730.55	4456434.97	136	512161.71	4459060.27
5	514841.1	4461258.72	71	515672.71	4456426.58	137	512157.73	4459131.69
6	515174.16	4461493.58	72	515657.59	4456426.74	138	512159.32	4459131.71
7	515263.73	4461573.78	73	515658.91	4456403.46	139	512168.45	4459166.75
8	515248.42	4461584.69	74	515658.07	4456384.39	140	512176.05	4459197.01
9	515863.22	4462794.52	75	515650.79	4456373.31	141	512183.72	4459220.92
10	516210.23	4463624.36	76	515651.11	4456344.08	142	512192.98	4459244.85
11	516272.41	4463695.76	77	515661.9	4456326.2	143	512210.25	4459262.51
12	516280.06	4463708.96	78	515672.71	4456306.21	144	512229.11	4459280.19
13	516461.72	4463800.17	79	515685.57	4456292.59	145	512246.42	4459294.68
14	516767.79	4463821.46	80	515687.94	4456270.38	146	512266.7	4459326.67
15	517029.33	4463829.89	81	515679.66	4456253.35	147	512274.37	4459350.58
16	517064.76	4463815.9	82	515676.75	4456230.02	148	512280.44	4459376.06
17	517160.68	4463778.03	83	515685.45	4456208.94	149	512299.56	4459369.92
18	517321.31	4463629.64	84	515699.52	4456182.63	150	512331.05	4459394.1
19	517361.37	4463552.64	85	515712.43	4456163.72	151	512368.88	4459419.94
20	517468.41	4463462.66	86	515727.41	4456150.13	152	512406.83	4459434.66
21	517533.54	4463407.91	87	515727.71	4456123.66	153	512441.6	4459449.35
22	517885.24	4463112.29	88	515731.06	4456107.82	154	512482.67	4459468.87
23	517940.27	4462992.92	89	515737.67	4456085.66	155	512518.91	4459494.69
24	518000.06	4462863.23	90	515737.94	4456061.31	156	512550.29	4459528.39
25	518128.44	4462584.76	91	515740.27	4456042.28	157	512573.88	4459549.3
26	518185.05	4462461.98	92	515750.99	4456030.75	158	512611.84	4459562.44
27	518235.58	4462352.38	93	515767.08	4456011.88	159	512630.68	4459581.71
28	518237.8	4462182.81	94	515773.5	4456006.65	160	512641.55	4459604.06
29	517567.13	4461414.91	95	515783.33	4455979.24	161	512650.88	4459621.64
30	517080.34	4461014.07	96	515783.48	4455966.53	162	512669.72	4459640.91
31	516075.4	4460272.49	97	515782.63	4455947.47	163	512687.1	4459649.04
32	516436.84	4460007.93	98	515777.51	4455932.59	164	512710.74	4459665.19
33	516654.63	4459628.03	99	515771.41	4455910.28	165	512726.45	4459679.66
34	516720.54	4459301.31	100	515754.78	4455882.57	166	512737.3	4459703.61
35	516791.26	4458951.19	101	515738.02	4455866.5	167	512737.16	4459716.31
36	516709.54	4458696.65	102	515721.25	4455851.48	168	512737.07	4459724.25
37	516711.79	4458527.07	103	515708.84	4455824.88	169	512741.72	4459733.83
38	516754.9	4458485	104	515700.73	4455793.02	170	512755.84	4459749.87
39	516719.95	4458402.92	105	515703.06	4455773.99	171	512785.76	4459772.45
40	517234.84	4458342.1	106	515706.42	4455758.15	172	512804.58	4459793.3
41	517297.87	4458307.68	107	515708.75	4455739.11	173	512796.39	4459815.44
42	517653.86	4458110.94	108	515716.45	4455713.79	174	512791.34	4459840.8
43	518178.05	4457658.87	109	515737.87	4455691.8	175	512794.17	4459871
44	517271.11	4456782.16	110	515736.08	4455663.19	176	512808.36	4459880.69
45	516372.64	4456191.75	111	515728.95	4455637.7	177	512822.42	4459901.5
46	516373.31	4456051.53	112	515722.77	4455622.81	178	512857.08	4459925.71

47	516358.55	4456058.01	**113**	515709.17	4455607.83	**179**	512891.8	4459945.16
48	516328.62	4456071.15	**114**	515697.63	4455598.17	**180**	512939.13	4459972.69
49	516316.92	4456076.31	**115**	515684.96	4455595.91	**181**	512994.73	4459971.73
50	516284.09	4456077	**116**	515659.51	4455598.8	**182**	513028.01	4459978.46
51	516250.2	4456077.67	**117**	515645.7	4455602.88	**183**	513081.82	4459994.95
52	516236.31	4456089.16	**118**	515629.93	4455593.18	**184**	513134.09	4460006.66
53	516218.12	4456105.9	**119**	515615.34	4455572.89	**185**	513159.32	4460022.82
54	516181.61	4456151.01	**120**	515609.19	4455554.83	**186**	513190.94	4460035.88
55	516160.12	4456179.36	**121**	515600.92	4455536.73	**187**	513208.22	4460051.96
56	516129.07	4456209.71	**122**	515125.69	4455781.63	**188**	513225.48	4460071.21
57	516099.31	4456219.96	**123**	514599.52	4456237.23	**189**	513239.5	4460095.19
58	516058.92	4456221.84	**124**	514251.99	4456538.17	**190**	513243.74	4460141.3
59	516018.98	4456207.41	**125**	512170.5	4458599.77	**191**	513247.99	4460187.4
60	516000	4456200.84	**126**	511965.25	4458702.18	**192**	513249.24	4460217.59
61	515975.75	4456192.1	**127**	512011.37	4458731.42	**193**	513242.49	4460252.45
62	515939.69	4456196.99	**128**	512074.25	4458789.3	**194**	513242.13	4460284.21
63	515925.57	4456228.59	**129**	512107.23	4458821.44	**195**	513241.88	4460306.44
64	515895.22	4456291.78	**130**	512132.19	4458861.42	**196**	513227.19	4460341.22
65	515855.01	4456383.44	**131**	512155.37	4458918.85	**197**	513219.08	4460357.01
66	515834.59	4456409.67	**132**	512166.16	4458947.56			

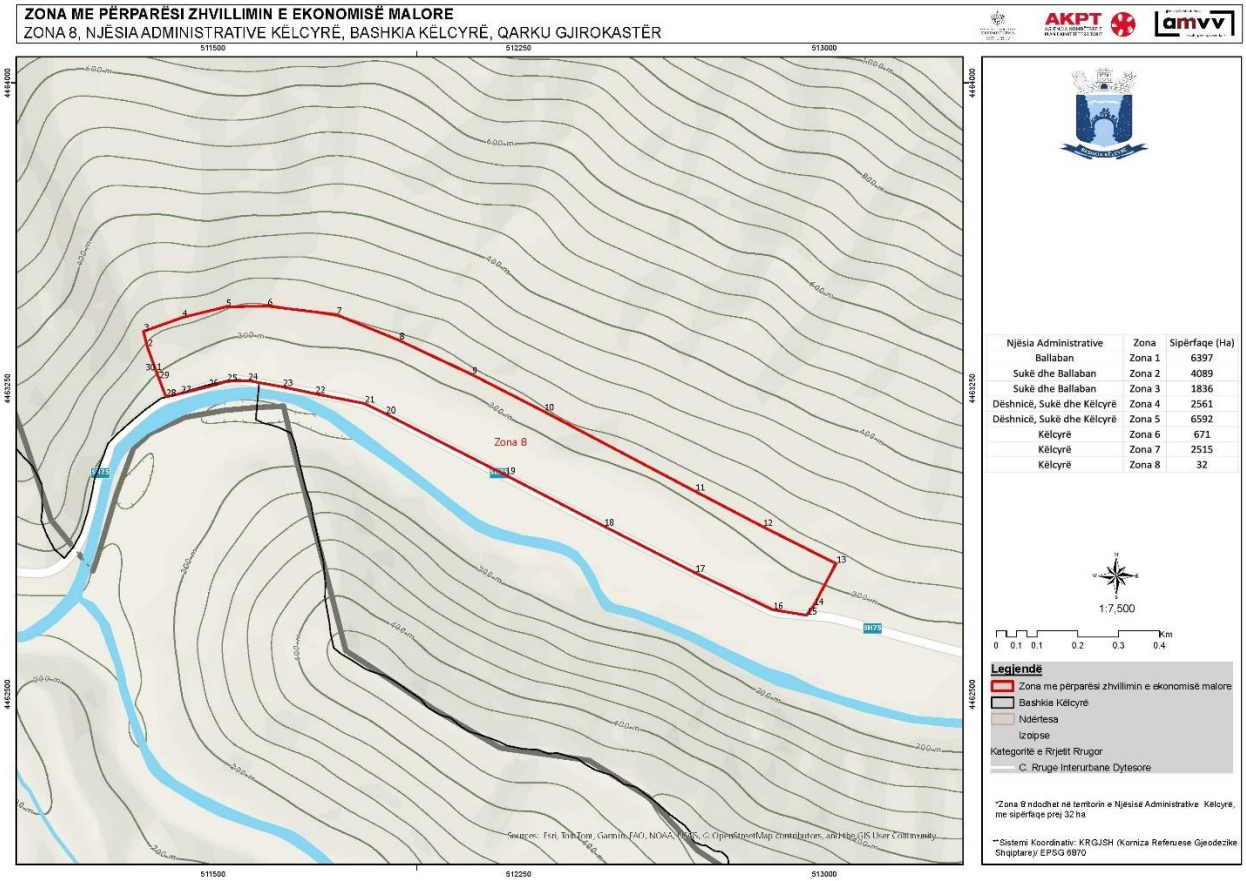

Zona 8 Njësia Administrative Këlcyrë					
Nr.	**Koordinata X**	**Koordinata Y**	**Nr.**	**Koordinata X**	**Koordinata Y**
1	511360.83	4463293.44	**16**	512873.95	4462707.35
2	511339.24	4463352.75	**17**	512682.79	4462798.19
3	511329.83	4463389.91	**18**	512459.83	4462912.04
4	511425.16	4463424.08	**19**	512217.08	4463038.24
5	511531.31	4463450.3	**20**	511924.06	4463187.69
6	511633.57	4463452.12	**21**	511872.09	4463213.22
7	511802.46	4463431.41	**22**	511750.78	4463237.11
8	511956.43	4463368.48	**23**	511671.59	4463253.99
9	512135.46	4463284.45	**24**	511585.35	4463269.57
10	512311.63	4463193.96	**25**	511534.28	4463267.47
11	512682.53	4462998.01	**26**	511489.27	4463254.38
12	512849.3	4462910.94	**27**	511422.01	4463237.89
13	513028.97	4462820.66	**28**	511385.05	4463229.38
14	512974.09	4462717.45	**29**	511368.11	4463273.46
15	512956.76	4462693.81	**30**	511360.83	4463293.44

URDHËR
Nr. 169, datë 19.3.2026

PËR PËRCAKTIMIN E DETYRAVE TË ZËVENDËSMINISTRIT TË DREJTËSISË ZNJ. ELONA HOXHA

Në mbështetje të nenit 102, pika 4, të Kushtetutës; të pikës 2, të nenit 6, të ligjit nr. 9000, datë 30.1.2003, "Për organizimin dhe funksionimin e Këshillit të Ministrave"; të pikës 2, të nenit 11, të ligjit nr. 90/2012, "Për organizimin dhe funksionimin e administratës shtetërore", si dhe të pikës 2, të nenit 7, të ligjit nr. 8678, datë 14.5.2001, "Për organizimin dhe funksionimin e Ministrisë së Drejtësisë", të ndryshuar,

URDHËROJ:

1. Znj. Elona Hoxha, gjatë ushtrimit të funksionit si zëvendësministër i Drejtësisë, zbaton dhe mban përgjegjësi për detyrat që i caktohen me urdhër të ministrit të Drejtësisë.

2. Zëvendësministri i Drejtësisë përgjigjet para ministrit të Drejtësisë për ecurinë dhe efektivitetin e reformës në drejtësi, nivelin e realizimit të reformave të ndërmarra në institucionet në varësi të ministrit të Drejtësisë, mbrojtjen e të drejtave të fëmijëve, nëpërmjet plotësimit të kuadrit ligjor e institucional, në zbatim të Kushtetutës, të Konventës së Kombeve të Bashkuara mbi të Drejtat e Fëmijës, të akteve ndërkombëtare që veprojnë në këtë fushë dhe të legjislacionit në fuqi, mirëfunksionimin e profesioneve të lira nën mbikëqyrjen e Ministrisë së Drejtësisë, si dhe koordinon punën në fushën e marrëdhënieve juridiksionale me shtetet e tjera.

3. Zëvendësministri i Drejtësisë monitoron dhe mbikëqyr punën për realizimin dhe jetësimin e të gjitha aspekteve të reformës në drejtësi, përfshirë këtu, edhe ndryshimet e nevojshme në kuadrin ligjor në fuqi dhe zbatimin e hartës gjyqësore të miratuar në bashkëpunim me institucionet e sistemit të drejtësisë dhe misionet e asistencës teknike në këtë fushë.

4. Në kuadër të realizimit të reformave të ndërmarra në institucionet penitenciare dhe institucionet në varësi të Ministrisë së Drejtësisë, zëvendësministri i Drejtësisë monitoron dhe mbikëqyr mbarëvajtjen e punës në drejtim të zbatimit efektiv të strategjisë së drejtësisë për të mitur dhe mirëfunksionimit të Qendrës për Parandalimin e Krimeve të të Miturve dhe të Rinjve, si dhe ofrimit të ndihmës juridike falas në bashkëpunim me Drejtorinë e Ndihmës Juridike, në bashkëpunim me partnerët ndërkombëtar dhe organizatat jofitimprurëse.

5. Zëvendësministri i Drejtësisë mbikëqyr mbarëvajtjen e punës në fushën e marrëdhënieve juridiksionale me shtetet e tjera, si dhe me urdhër të ministrit të Drejtësisë, merr pjesë në negociatat për lidhjen e marrëveshjeve dy- apo shumëpalëshe me shtetet e tjera.

6. Për zbatimin e detyrave të mësipërme, znj. Elona Hoxha i delegohen kompetencat dhe autoriteti i titullarit të Ministrisë së Drejtësisë, si më poshtë:

a) lëshimi i autorizimeve për përfaqësimin ligjor të Ministrisë së Drejtësisë në emër të nëpunësit /nëpunësve që përfaqësojnë Ministrinë e Drejtësisë;

b) kompetencat e titullarit të Ministrisë së Drejtësisë për nënshkrimin e të gjitha letërporosive për jashtë shtetit dhe nga jashtë shtetit që i përkasin juridiksionit të përgjithshëm civil;

c) kërkesave për informacion nga persona fizikë ose juridikë privatë, në lidhje me çështjet e marrëdhënieve juridiksionale me jashtë në fushën civile dhe penale;

ç) kompetencat e titullarit të Ministrisë së Drejtësisë për nënshkrimin e shkresave për mbajtjen e korrespondencës me shtetas shqiptarë e të huaj, të afërm, si dhe përfaqësuesit ligjorë të tyre mbi problematikat e transferimeve, kërkesave për ndihmë juridike, ekstradime etj., lidhur me shtetasit shqiptarë që vuajnë dënimin jashtë vendit apo shtetas të huaj që vuajnë dënimin në Republikën e Shqipërisë;

d) kompetencat e titullarit të Ministrisë së Drejtësisë për nënshkrimin e shkresave për mbajtjen e korrespondencave për kërkesat për zbatimin e ligjshmërisë dhe trajtimin e ankesave të institucioneve shtetërore, bizneseve dhe qytetarëve mbi zbatimin e ligjshmërisë në fushën e drejtësisë nga gjyqtarë, prokurorë, avokatë.

e) kompetencat e titullarit të Ministrisë së Drejtësisë për nënshkrimin, në cilësinë e përfaqësuesit të Ministrisë së Drejtësisë, të kontratave të punës të punonjësve me kontratë të përkohshme, të punonjësve të punësuar sipas Programit Kombëtar të Praktikave të Punës, si dhe

studentëve të ekselencës të punësuar pranë Ministrisë së Drejtësisë;

ë) kompetencat e titullarit të Ministrisë së Drejtësisë për nënshkrimin e shkresave për kthim përgjigje, në lidhje me kërkesat për pajisje me kopje të dokumentacioneve arkivore.

7. Lëshimin e autorizimeve për përfaqësimin ligjor të Ministrisë së Drejtësisë në emër të nëpunësit /nëpunësve që përfaqësojnë Ministrinë e Drejtësisë.

8. Kostot financiare për ushtrimin e kompetencave të parashikuara në këtë urdhër nga zëvendësministri i Drejtësisë përballohen nga buxheti i Ministrisë së Drejtësisë, në përputhje me legjislacionin në fuqi.

9. Ushtrimi i kompetencave të deleguara sipas këtij urdhri fillon nga data e hyrjes në fuqi e tij dhe përfundon me:

a) shfuqizimin e këtij urdhri; ose

b) përfundimin e ushtrimit të funksioneve të zëvendësministrit të Drejtësisë nga znj. Elona Hoxha.

10. Ngarkohet zëvendësministri i Drejtësisë, znj. Elona Hoxha, për zbatimin këtij urdhri.

11. Urdhri nr. 619, datë 16.10.2025, "Për autorizimin dhe delegimin e disa kompetencave/ autoritetit të ministrit të Drejtësisë, zëvendës-ministrit të Drejtësisë znj. Elona Hoxha", shfuqizohet.

12. Ngarkohet Sektori i Arkiv-protokollit në Ministrinë e Drejtësisë për marrjen e masave për njoftimin e këtij urdhri.

Ky urdhër hyn në fuqi menjëherë dhe botohet në Fletoren Zyrtare.

MINISTËR I DREJTËSISË
Toni Gogu

URDHËR
Nr. 170, datë 19.3.2026

PËR DELEGIMIN E AUTORITETIT / KOMPETENCAVE NËPUNËSVE TË LARTË CIVILË TË MINISTRISË SË DREJTËSISË

Në mbështetje të pikës 4, të nenit 102, të Kushtetutës së Republikës së Shqipërisë; të pikës 2, të nenit 11, të ligjit nr. 90/2012, "Për organizimin dhe funksionimin e administratës publike"; të ligjit nr. 44/2015, "Kodi i Procedurave Administrative i Republikës së Shqipërisë"; si dhe të pikës 2, të nenit 7, të ligjit nr. 8678, datë 14.5.2001, "Për organizimin dhe funksionimin e Ministrisë së Drejtësisë", të ndryshuar,

URDHËROJ:

1. Sekretarit të Përgjithshëm të Ministrisë së Drejtësisë, për plotësimin e detyrave funksionale i delegohen kompetencat dhe autoriteti i titullarit të Ministrisë së Drejtësisë, lidhur me:

a) Lëshimin e autorizimeve për dërgimin me shërbim jashtë vendit të punonjësve të aparatit të Ministrisë së Drejtësisë, në përputhje me nënndarjen "i", të shkronjës "a", të pikës 3, të vendimit nr. 870/2011 të Këshillit të Ministrave, "Për trajtimin financiar të punonjësve që dërgohen me shërbim jashtë vendit";

b) Transferimin pa pagesë të aktiveve nga Ministria e Drejtësisë tek institucionet e varësisë dhe anasjelltas, si dhe nga Ministria e Drejtësisë tek njësitë e sektorit publik dhe anasjelltas;

c) Ushtrimin e kompetencave të titullarit të autoritetit kontraktor për Ministrinë e Drejtësisë, në zbatim të nenit 2, të ligjit nr. 162/2020, "Për prokurimin publik", me përjashtim të kryerjes së procedurave të prokurimit të blerjeve me vlerë të vogël.

d) Ushtrimin e kompetencave të titullarit të Ministrisë së Drejtësisë për nënshkrimin e të gjitha letërkërkesave për jashtë shtetit dhe nga jashtë shtetit që i përkasin juridiksionit të përgjithshëm dhe të posaçëm penal dhe të kërkesave për informacion plotësues, në kuadër të çështjeve të ekstradimit, transferimit dhe njohjeve të vendimeve penale, për jashtë shtetit dhe nga jashtë shtetit, përveç vendimmarrjes mbi kërkesat për transferim, si dhe njohjen e vendimeve penale dhe civile;

e) Ushtrimin e kompetencave të titullarit të Ministrisë Drejtësisë, sipas nenit 19, pika 2, të ligjit nr. 119/2014, "Për të drejtën e informimit", të ndryshuar.

2. Urdhri i ministrit të Drejtësisë nr. 640, datë 29.10.2025, "Për autorizimin dhe delegimin e disa kompetencave/autoritetit të Ministrisë së Drejtësisë, Sekretarit të Përgjithshëm të Ministrisë së Drejtësisë", i ndryshuar, shfuqizohet.

3. Ngarkohet Sekretari i Përgjithshëm i Ministrisë së Drejtësisë për zbatimin e këtij urdhri.

4. Ngarkohet Sektori i Arkiv-protokollit për njoftimin e këtij urdhri.

Ky urdhër hyn në fuqi menjëherë dhe botohet në Fletoren Zyrtare.

MINISTËR I DREJTËSISË
Toni Gogu

URDHËR
Nr. 171, datë 19.3.2026

PËR AUTORIZIMIN DHE DELEGIMIN E DISA KOMPETENCAVE/ AUTORITETIT TË MINISTRIT TË DREJTËSISË, DREJTORIT TË PËRGJITHSHËM TË DREJTORISË SË PËRGJITHSHME TË MONITORIMIT

Në mbështetje të nenit 102, pika 4, të Kushtetutës; të pikës 2, të nenit 11, të ligjit nr. 90/2012, "Për organizimin dhe funksionimin e administratës shtetërore"; si dhe të pikës 2, të nenit 7, të ligjit nr. 8678, datë 14.5.2001, "Për organizimin dhe funksionimin e Ministrisë së Drejtësisë", të ndryshuar,

URDHËROJ:

1. Për plotësimin e detyrave funksionale, z. Geron Ibrahimi, drejtor i përgjithshëm i Drejtorisë së Përgjithshme të Monitorimit, i delegohen kompetencat dhe autoriteti i titullarit të Ministrisë së Drejtësisë, si më poshtë:

a) Kompetencat e titullarit të ministrit të Drejtësisë për nënshkrimin e shkresave për mbajtjen e korrespondencave për kërkesat për zbatimin e ligjshmërisë dhe trajtimin e ankesave të institucioneve shtetërore, bizneseve dhe qytetarëve mbi zbatimin e ligjshmërisë në fushën e drejtësisë nga institucionet e varësisë së Ministrisë së Drejtësisë në fushën penale dhe civile;

b) Kompetencat e titullarit të ministrit të Drejtësisë për nënshkrimin e shkresave, për mbajtjen e korrespondencave të ndryshme dhe kthimin e përgjigjeve për ankesa dhe kërkesa nga persona juridikë, fizikë, publikë dhe privatë, në lidhje me zbatimin e ligjit nga personat që ushtrojnë profesionet e lira nën mbikëqyrjen e Ministrisë së Drejtësisë, me përjashtim të atyre për të cilat legjislacioni në fuqi ka parashikuar shprehimisht nënshkrimin nga ana e ministrit të Drejtësisë;

c) Kompetencat e titullarit të Ministrisë së Drejtësisë për nënshkrimin e regjistrit noterial.

2. Ushtrimi i kompetencave të deleguara sipas pikës 1 të këtij urdhri fillon nga data e hyrjes në fuqi e tij dhe përfundon me shfuqizimin e këtij urdhri.

3. Ngarkohet drejtori i përgjithshëm i Monitorimit, z. Geron Ibrahimi, për zbatimin këtij urdhri.

4. Ngarkohet Sektori i Arkiv-protokollit në Ministrinë e Drejtësisë për marrjen e masave për njoftimin e këtij urdhri.

Ky urdhër hyn në fuqi menjëherë dhe botohet në Fletoren Zyrtare.

MINISTËR I DREJTËSISË
Toni Gogu

URDHËR
Nr. 172, datë 19.3.2026

PËR DELEGIMIN E AUTORITETIT/KOMPETENCAVE NËPUNËSVE TË LARTË CIVILË TË MINISTRISË SË DREJTËSISË

Në mbështetje të pikës 4, të nenit 102, të Kushtetutës së Republikës së Shqipërisë; të pikës 2, të nenit 11, të ligjit nr. 90/2012, "Për organizimin dhe funksionimin e administratës publike"; të neneve 28 dhe 29, të ligjit nr. 44/2015, "Kodi i Procedurave Administrative i Republikës së Shqipërisë"; si dhe të pikës 2, të nenit 7, të ligjit nr. 8678, datë 14.5.2001, "Për organizimin dhe funksionimin e Ministrisë së Drejtësisë", të ndryshuar,

URDHËROJ:

1. Drejtorit të përgjithshëm të Drejtorisë së Përgjithshme Ekonomike dhe Shërbimeve Mbështetëse të Ministrisë së Drejtësisë, për plotësimin e detyrave funksionale, i delegohen kompetencat dhe autoriteti i titullarit të Ministrisë së Drejtësisë, lidhur me:

a) Lëshimin e autorizimeve për dërgimin me shërbim brenda vendit të punonjësve të aparatit të Ministrisë së Drejtësisë, në përputhje me nënndarjen "i", të shkronjës "a", të pikës 2, të kreut V, të

vendimit nr. 997, datë 10.12.2010, të Këshillit të Ministrave, "Për trajtimin financiar të punonjësve që dërgohen me shërbim jashtë qendrës së punës, brenda vendit", të ndryshuar;

b) Ushtrimin e kompetencave të titullarit të autoritetit kontraktor për zhvillimin e procedurave të prokurimit publik për blerjet me vlerë të vogël deri në 100.000 lekë pa TVSH;

c) Ushtrimin e kompetencave të titullarit të autoritetit shitës për Ministrinë e Drejtësisë, në zbatim të shkronjës "a", të pikës 5, të kreut V, të vendimit nr. 1719, datë 17.12.2008, të Këshillit të Ministrave, "Për miratimin e rregullave të ankandit publik", të ndryshuar.

2. Ngarkohet drejtori i përgjithshëm i Drejtorisë së Përgjithshme Ekonomike dhe Shërbimeve Mbështetëse për zbatimin e këtij urdhri.

3. Ngarkohet Sektori i Arkiv-protokollit për njoftimin e këtij urdhri.

Ky urdhër hyn në fuqi menjëherë dhe botohet në Fletoren Zyrtare.

MINISTËR I DREJTËSISË
Toni Gogu

URDHËR
Nr. 183, datë 30.3.2026

PËR PËRCAKTIMIN E DETYRAVE TË ZËVENDËSMINISTRIT TË DREJTËSISË Z. TEDI DOBI

Në mbështetje të nenit 102, pika 4, të Kushtetutës; të pikës 2, të nenit 6, të ligjit nr. 9000, datë 30.1.2003, "Për organizimin dhe funksionimin e Këshillit të Ministrave"; të pikës 2, të nenit 11, të ligjit nr. 90/2012, "Për organizimin dhe funksionimin e administratës shtetërore"; si dhe të pikës 2, të nenit 7, të ligjit nr. 8678, datë 14.5.2001, "Për organizimin dhe funksionimin e Ministrisë së Drejtësisë", të ndryshuar,

URDHËROJ:

1. Z. Tedi Dobi, gjatë ushtrimit të funksionit si zëvendësministër i Drejtësisë, zbaton dhe mban përgjegjësi për detyrat që i caktohen me urdhër të ministrit të Drejtësisë.

2. Zëvendësministri i Drejtësisë përgjigjet para ministrit të Drejtësisë për mbarëvajtjen e punëve lidhur me procesin e integrimit të Republikës së Shqipërisë në Bashkimin Evropian, zbatimin efektiv të Strategjisë Ndërsektoriale të Drejtësisë, zbatimin efektiv të Udhërrëfyesit për Shtetin e së Drejtës, si dhe hartimin e monitorimin e Agjendës së Reformave në kuadër të Planit të Rritjes.

3. Zëvendësministri i Drejtësisë mbikëqyr nga afër veprimtarinë dhe çështjet që lidhen me mbarëvajtjen institucionale të Drejtorisë së Përgjithshme të Kodifikimit dhe Harmonizimit të Legjislacionit.

4. Zëvendësministri i Drejtësisë monitoron dhe koordinon punën për miratimin, zbatimin dhe, nëse është e nevojshme, përditësimin/ndryshimin e Strategjive Ndërsektoriale në Fushën e Drejtësisë, udhërrëfyesit për shtetin e së drejtës, si dhe mbikëqyr procesin e raportimeve përkatëse, në kuadër të zbatimit të këtyre dokumenteve, në bashkëpunim me institucionet e drejtësisë dhe partnerët ndërkombëtarë.

5. Në kuadër të realizimit të raporteve për strukturat e Bashkimit Evropian, zëvendësministri i Drejtësisë drejton procesin e hartimit të Raportit për Sundimin e Ligjit dhe e validon atë para dërgimit pranë strukturave të Bashkimit Evropian.

6. Zëvendësministri i Drejtësisë monitoron masat dhe koordinon raportimet e Ministrisë së Drejtësisë, në kuadër të procesit të integrimit të Republikës së Shqipërisë në Bashkimin Evropian, në bashkëpunim me strukturat përkatëse/ kompetente të ministrisë përgjegjëse për punët e jashtme dhe integrimin në Bashkimin Evropian.

7. Kostot financiare për ushtrimin e kompetencave të parashikuara në urdhër nga zëvendësministri i Drejtësisë përballohen nga buxheti i Ministrisë së Drejtësisë, në përputhje me legjislacionin në fuqi.

8. Ushtrimi i kompetencave të deleguara sipas këtij urdhri fillon nga data e hyrjes në fuqi e tij dhe përfundon me:

a) shfuqizimin e këtij urdhri; ose

b) përfundimin e ushtrimit të funksioneve të zëvendësministrit të Drejtësisë nga z. Tedi Dobi.

9. Urdhri nr. 229, datë 26.4.2024, i ministrit të Drejtësisë, "Për përcaktimin e detyrave të zëvendësministrit të Drejtësisë z. Tedi Dobi", shfuqizohet.

10. Ngarkohet zëvendësministri i Drejtësisë, z. Tedi Dobi, për zbatimin këtij urdhri.

11. Ngarkohet Sektori i Arkiv-protokollit në Ministrinë e Drejtësisë për marrjen e masave për njoftimin e këtij urdhri.

Ky urdhër hyn në fuqi menjëherë dhe botohet në Fletoren Zyrtare.

MINISTËR I DREJTËSISË
Toni Gogu

VENDIM
Nr. 9, datë 15.4.2026

PËR MIRATIMIN E ÇMIMIT TAVAN TË TREGTIMIT ME SHUMICË/PAKICË TË NËNPRODUKTEVE TË NAFTËS DHE TË GAZIT

Bordi i Transparencës dhe Kufizimit të Përkohshëm të Çmimeve të Tregtimit me Shumicë/Pakicë të Nënprodukteve të Naftës dhe të Gazit, në mbështetje të vendimit të Këshillit të Ministrave nr. 186, datë 19.3.2026, "Për shpalljen e situatës së veçantë në tregun e hidrokarbureve"; në zbatim të nenit 21/3 dhe të nenit 21/5 të ligjit 8450, datë 24.2.1999, "Për përpunimin, transportimin dhe tregtimin e naftës, të gazit dhe nënprodukteve të tyre", të ndryshuar; si dhe të aktit normativ nr. 1, datë 3.4.2026, "Për një shtesë në ligjin nr. 61/2012, 'Për akcizat në Republikën e Shqipërisë'", të ndryshuar,

VENDOSI:

1. Të miratojë çmimet tavan/maksimale të tregtimit me shumicë dhe pakicë të nënprodukteve të naftës, për benzinë të standardit SSHEN 2282018 dhe për gazoil të standardit SSHEN 5902018.

2. Vlera "Premio" zbatohet sipas publikimit të Drejtorisë së Përgjithshme të Doganave të një dite më parë.

3. Çmimet e miratuara nga Bordi, të cilat reflektojnë çmimet e nënprodukteve në bursë, të publikuara nga agjencia ndërkombëtare "S&P Global Platts" në USD, në kushtet e livrimit FOB Med, detyrimet doganore/tatimore që aplikohen, si dhe marzhe bruto maksimale të tregtimit (përfshijnë edhe TVSH-në), janë çmime tavan/maksimale në zbatim të metodologjisë së përcaktuar në ligjin nr. 8450, datë 24.2.1999, "Për përpunimin, transportimin dhe tregtimin e naftës, të gazit dhe nënprodukteve të tyre", i ndryshuar.

4. Çmimet tavan/maksimale të tregtimit me shumicë dhe me pakicë të nënprodukteve, pas zbatimit të metodologjisë të përcaktuar në ligjin nr. 8450, datë 24.2.1999, të ndryshuar, janë si më poshtë:

a) Çmimet tavan (max), për shitjen me shumicë të produkteve:

- 195 lekë/litri për gazoilin;
- 162 lekë/litri për benzinën.

b) Çmimet tavan (max) për shitjen me pakicë të produkteve:

- 207 lekë/litri për gazoilin;
- 174 lekë/litri për benzinën.

5. Referuar aktit normativ nr. 1, datë 3.4.2026, "Për një shtesë në ligjin nr. 61/2012, 'Për akcizat në Republikën e Shqipërisë'", të ndryshuar, ku është parashikuar, se në rast se çmimi i shitjes me pakicë, për gazoili është më i lartë se 220 lekë/litri, apo për benzinën është më i lartë se 200 lekë/litri, zbatohet niveli 80% i akcizës. Bazuar në zbatimin e metodologjisë sipas pikës 4 të këtij vendimi, çmimet janë nën kufirin e aktit normativ nr. 1, datë 3.4.2026, dhe për rrjedhojë niveli i akcizës do të zbatohet i plotë, 100%.

6. Ngarkohet administrata doganore të bëjë zbatimin në sistem të nivelit të plotë të akcizës për produktin gazoil, sipas kodit të NKM-së: 27101944 me 39.376230 lekë/litri, dhe për produktin benzinë, sipas kodeve të NKM-së: 27101245 dhe 27101249 me 39.376230 lekë/litri.

7. Asnjë operator ekonomik nuk mund t'i tregtojë këto nënprodukte mbi çmimet tavan të vendimit të Bordit. Çdo operator ekonomik me shumicë dhe pakicë është i lirë t'i tregtojë këto nënprodukte me çmime më të ulëta se çmimet tavan/maksimale të miratuara nga Bordi.

8. Efektet e këtij vendimi fillojnë në datë 15.4.2026, ora 13:30, deri në një njoftim të dytë të marrë në mbledhjen e radhës. Ky vendim është i detyrueshëm për të gjitha shoqëritë që tregtojnë me shumicë/pakicë produktet dhe nënproduktet e naftës dhe gazit, në zbatim të ligjit 8450, datë 24.2.1999, "Për përpunimin, transportimin dhe tregtimin e naftës të gazit dhe nënprodukteve të tyre", të ndryshuar.

9. Ky vendim të publikohet në Fletoren Zyrtare, si dhe në faqen zyrtare të ministrisë përgjegjëse për hidrokarburet, ministrisë

përgjegjëse për ekonominë, ministrisë përgjegjëse për financat, administratës doganore dhe administratës tatimore.

Kryetare: Delina Ibrahimaj
Anëtarë: Enea Karakaci, Arjana Dyrmishi, Ilir Binaj, Besmir Beja, Ilia Gjermani, Mariglen Bregu, Sezar Beqaj, Nimet Veliaj, Dritan Basha, Arlind Fida, Klaudio Gega

	Formati 61x86/8

Shtypshkronja e Qendrës së Botimeve Zyrtare
Tiranë, 2026

Adresa: Rr. "Nikolla Jorga", Tiranë
Tel./fax: +355 4 24 27 004 Tel.: +355 4 24 27 006

Vulosur elektronikisht nga Qendra e Botimeve Zyrtare
Date:2026/04/16 15:06:13 +02'00'
5005f59967354d018754a3ad28adf600

Çmimi 688 lekë

Shënim : Ky dokument është gjeneruar dhe vulosur me anë
të një proçedure automatike nga një sistem elektronik (Qendra e Botimeve Zyrtare)